WEST BANK S.A.
din 15 octombrie 2003
SANPAOLO IMI BANK
ROMANIA
ARAD, B-dul Revoluției nr 88
TELEFON : 284.888 ; FAX : 285.202

ADEVĂRUL
Cotidian independent Arad

ARIS-SA
Partenerul întreprinzătorilor care se respectă
s.c. ARIS s.a. Arad
Calea Victoriei 33-35
Fax: 250.675
Tel: 256.488 257.337

Anul XV, nr. 4054 | 16 pagini | SÂMBĂTĂ 1 NOIEMBRIE 2003 | 5.000 lei
adevarul@arad.ro; adv.pub@arad.ro | http://adevarul.arad.ro
Publicație auditată de BRAT | Tiraj mediu zilnic vândut: 30 531

Conducătorii Aradului

Doru Sinaci

După 1989, Aradul a avut o sumedenie de conducători. Primari, prefecți sau președinți de CJA, consilieri județeni sau municipali - toți s-au bucurat de onorurile și privilegiile funcțiilor și, cu rare excepții, după exploatarea mandatelor, toți s-au ales cu câte ceva: care cu o mașină luată-n leasing, care cu un apartament luat peste rând, care cu câte o afacere cu succes garantat sau măcar cu o legătură de verzișori, care să elimine și pentru nepoți stresanta grijă a zilei de mâine.

Patrusprezece ani reprezintă trei mandate și jumătate de AGA și de CA-uri, luate după algoritm și mulse până la falimentarea sau sechestrarea financiară a instituțiilor economice cu pricina. N-a contat calitatea actului managerial, ci doar încasarea lunară a indemnizațiilor... Așa se face că, în timp ce zeci de mii de arădeni au ajuns șomeri, câteva sute de conducători s-au pricopsit peste măsură și sunt „mai-marii" zilelor noastre. Și-au construit vile la care privesc cu jind toți occidentalii, și-au dezvoltat afaceri personale cât se poate de profitabile, dar în toți acești ani n-au catadicsit să facă pentru Arad un lucru elementar și cât se poate de necesar: ***un plan de dezvoltare pe termen mediu.*** Adică, tocmai lucrul pentru care au fost aleși sau numiți în fruntea municipiului și județului nostru.

Pare un blestem, dar în lipsa unui plan elaborat pe un termen rezonabil, echipele de conducători de până acum au cheltuit sume exorbitante cârpind pe ici, pe colo, câte ceva doar „ca să se vadă" și să mai poată să scoată obrazul în lume ca să cerșească voturi pentru încă un mandat ...

Așa se face că legătura cu Timișoara se realizează fie prin mijlocul Aradului, fie pe sub liniile CFR și peste liniile de tramvai, că podul „Traian" face deliciul amatorilor de pariuri cu mizǎ catastrofică sau că în iarna ultimului an de mandat edilii s-au apucat să paveze trotuarele din centru, în timp ce trotuarele adiacente sau cele de prin cartiere nu mai sunt practicabile încă din mileniul trecut. În buricul Aradului, strada Margaretelor este de pământ bătut și pe strada Semănătorilor din Micălaca (nume predestinat) adâncimea gropilor trece de osia roților de la mașină. Cartierul Alfa arată jalnic, Bujacul și Gaiul parcă se scufundă în mocirlă, iar „mica Vienă" ține doar de la Podgoria și până la Teatru.

(Continuare în pagina 4)

Coșmarul de la Pediatrie-Boli Infecțioase

Foto: Al. Marianuț

O clădire veche în care gândacii se plimbă în voie, o singură cabină de duș pentru toți pacienții, o singură toaletă pentru bolnavi, însoțitori și personal, o singură cale de acces pentru rufe murdare, mâncare, pacienți, o singură infirmieră pe tură, doi bolnavi în același pat... Indiferent de afecțiuni, copiii vin cu o boală și pleacă cu cinci, neexistând saloane separate...Asta oferă statul copiilor care se internează la Secția de Boli Infecțioase - Pediatrie a Spitalului Clinic Județean Arad. Adică tocmai secția unde își caută vindecarea copiii cu afecțiuni dintre cele mai grave.

Bune intenții și ...atât!

Totul a început în anul 1997. Secția funcționa într-unul din imobilele situate în curtea Spitalului Clinic Județean Arad. Un amplasament cât de cât decent, unde mai era loc însă de mai bine. La acest „bine"s-a gândit conducerea spitalului când a acceptat o ofertă a THW de a moderniza secția. Germanii au pus la bătaie cincizeci de mii DM, urmând ca românii să suporte diferența investiției, a cărei valoare se ridica pe atunci la aproape 500 milioane de lei. Astfel, secția Pediatrie Boli Infecțioase a fost mutată pentru o perioadă de 2 LUNI în actualul amplasament... **„Două luni nu reprezentau o veșnicie. Ideea de a renova secția era foarte bună și am acceptat această mutare fără nici o obiecție. Nimeni nu s-a gândit la ce va urma", afirmă dr. Dana Oprea, șefa secției amintite. De atunci, au trecut șase ani și nu s-a mai întâmplat nimic. Nimic în bine...**

Madiana Popescu

(Continuare în pagina 5)

Cele mai profitabile zece companii arădene

Din cele aproape 9000 de firme active la sfârșitul anului trecut, un număr de 10 au fost selectate într-un inedit top al celor mai profitabile companii arădene. Clasamentul a fost făcut public de CCIA direct cu ocazia celei de a zecea ediții a topului firmelor 2003.

Pe locul I, funcție de cifra de afaceri, se află compania Rosko Textil care activează în Zona Liberă Curtici. De câțiva ani, compania, al cărei obiect principal de activitate este fabricarea de articole de îmbrăcăminte și lenjerie din materiale textile, este cea mai profitabilă firmă din județ. Ea se situează, conform acestui criteriu, și pe locul 14 pe țară.

Doru Sava

(Continuare în pagina 7)

Prim - adjunctul șefului Poliției de Frontieră Arad, schimbat din funcție

Începând cu data de 15 noiembrie 2003, prim adjunctul Inspectoratului Județean al Poliției de Frontieră -inspectorul principal **Vasile Olariu**- va fi schimbat din funcție. Informația ne-a fost confirmată de către șeful I.J.P.F. Arad, **Gheorghe Viorel Nemeș. „Este adevărat că prim- adjunctul Olariu nu a mai fost confirmat pe funcție. Decizia a venit de la eșaloanele superioare. Urmează să-mi aleg un alt adjunct. La Olariu am remarcat puterea de a munci și dorința de a face treabă. El a venit însă de la compartimentul operativ direct pe o funcție de conducere. Poate aici a avut unele carențe. Mai trebuie să aprofundeze puțin și să-și cizeleze calitățile manageriale"**, a conchis Nemeș.

Olimpiu Bulzan

Pentru căminul dumneavoastră
Pag. 9

STIHL®
Acțiune promoțională
01 Oct-31 Dec 2003
MOTOFERĂSTRAIE
MF230, MF270, MF 290, MF 390
SC PCAV SRL
Str. Petru Rareș, nr.117
Arad, tel: 255151
(3760943)

Traian Băsescu - în vizită la „Adevărul"

Aseară, președintele Partidului Democrat, Traian Băsescu, a făcut o vizită la redacția cotidianului nostru. Cu acest prilej, liderul democrat s-a întâlnit cu ziariști de la „Adevărul" cu care a purtat un dialog deschis, amical axat în principal pe probleme de actualitate ale vieții politice românești.

Foto: V. Musca

Bisericile penticostale românești din America - păstrătoare ale valorilor culturale din țara de origine

Interviu cu dr. Pavel Riviș Tipei, președintele Cultului Penticostal din România

Domnul Pavel Riviș Tipei, originar din Sintea Mică, se află la cel de-al treilea mandat în funcția de președinte al Cultului Creștin Penticostal din România. În același timp are și calitatea de pastor al bisericii Betania din Arad - Grădiște. Mai amintim că este și doctor în teologie, titlu obținut la facultatea de Teologie Ortodoxă din cadrul Universității București. În funcția de președinte al Cultului, domnul Tipei a avut ocazia și datoria am spune de a efectua 16 vizite în Statele Unite la bisericile românești penticostale. Despre situația credincioșilor români penticostali de acolo am căutat noi să aflăm mai multe amănunte în interviul ce urmează.

- Domnule președinte v-ați întors nu de mult din Statele Unite, unde de altfel faceți frecvente vizite, prin urmare spuneți-ne ce legături există între Cultul Creștin Penticostal în fruntea căruia vă aflați și bisericile românești de acolo?

- În Statele Unite și Canada există 52 de biserici penticostale românești cu care avem relații dogmatice și culturale. Nu există nici un fel de relații administrative ci doar relații frățești, de limbă, credință și cultură comune. Vorbim de relații administrative doar când e vorba despre diaspora europeană. Dar având în vedere existența de zeci de ani a bisericilor din America, Canada și Australia, ele, chiar dacă sunt românești, s-au încadrat în corporații cum sunt Church of God (Biserica lui Dumnezeu) sau Church of God of Prophecy (Biserica lui Dumnezeu Profetică), Assenbliess of God (Adunările lui Dumnezeu), mari organizații mondiale.

Ioan Tuleu

(Continuare în pagina 6)

ÎNCHIRIEZ SPAȚIU B-DUL REVOLUȚIEI 100 m²
ÎNCHIRIEZ SPAȚIU P-ȚA SPITALULUI 350 m²
Tel: 338244
214217

Meditația zilei

Singura diferență dintre învingători și ratați se referă la modul în care se raportează ei la eșec. Ratații văd eșecul, învingătorii văd dincolo de el.

Calendar

Astăzi, Soarele răsare la ora 6,52 minute și apune la ora 17,05 minute. Au trecut 304 zile din acest an. Au mai rămas 61 zile până în 2004.

Praznicul zilei: Biserica ortodoxă: Pomenirea morților; **Biserica greco-catolică:** Pomenirea morților; **Biserica romano-catolică:** Ziua Tuturor Morților

A venit barza!

La Arad: Dumele Karina-Alexandra, Szasz Sarah-Dorotty, Rediș Narcis-Teodor, Lilea Răzvan-Ionuț, Nica Marcu, Țopan Cristian, Fărău Fabian-Alexandru, Cârlea Andreea-Gabriela, Batakay David-Grațian, Dobrea Denis-Emanuel, Neam-ciuc Octavian-Vasile, Rekalo Denis, Lingurar Maria-Elisabeta, Covaci Amalia-Simona, Moștior Narcisa.

Actualitatea culturală

TEATRE

Teatrul de Stat Arad prezintă azi, 1 și duminică, 2 noiembrie, ora 19, „Mătrăguna", un spectacol în regia lui Radu Dinulescu.

CINEMATOGRAFE

DACIA (tel. 255576): Băieți răi 2 (SUA) 11; 14; 17; 20

MUREȘUL (tel. 280532): Agentul Cody Banks (SUA) 10; 12; 14;16; 18

ARTA (tel. 280526): Dulapul (SUA) 16; 18; 20

SALA MICĂ: Lacrimi din soare (SUA) 15,30; 18,30

PROGRESUL (287094) **duminică, 02.11:** Fracul magic (SUA) 15; 17

INEU (30-02.11): Femeia fatală (SUA) 15; 17

Comenzi taxi

☎ ALFA PLUS - 949; 349.349
☎ TAXI ALFA - 22.88.88; 25.25.26; 0723-200.301; 0745-50.60.70
☎ TAXI ARAD - 244.244; 274.444; 0722-755.440
☎ DIESEL STAR - 212.222; 0722-361.011; 0745-645.645
☎ EUROPA - 275.555; 0723-677.555; 0744-828.163
☎ FAVORIT - 280.000; 281.111; 0740-083.333; 0742-409.992
☎ GETAX - 280.705; 280.100; 280.548
☎ MIRCO MILI - 230.530; 230.730; 0740-152.828; 0723-062.366

„Adevărul" vă ascultă

La telefonul dimineții, 280944, între orele 9,00-12,00

☎ **Dl. Aurel Popa, Arad, str. Spitalului**, dorește să pună două întrebări celor de la Salubritate, în urma introducerii noilor pubele. **De ce inspectorii serviciului nu îi iau în evidență pe toți cei care nu plătesc taxa de salubrizare?** și **De ce nu sunt amendați cei care refuză noile pubele?** Dl. **Adrian Șiclovan** - inginer producție la Salubritate S.A. ne oferă răspunsuri. „Începând cu 2001, taxa de salubrizare se achită la Direcția Fiscală a Primăriei, împreună cu impozitele. Așadar ei țin evidența rău-platnicilor. În privința pubelelor nu pot să înțeleg de ce unii le refuză, pentru că ele sunt oferite gratis, obligațiile cetățenilor fiind doar de întreținere. Noi am distribuit până acum 23.000 de pubele și intenționăm ca în curând să nu mai strângem decât gunoiul depozitat în noile recipiente. Să vedem dacă le mai refuză cineva...".

☎ Pe strada poetului s-a pierdut o mapă cu mai multe acte, printre care un buletin și un permis de conducere pe numele **Gabriel-Roland Iovanov** și un talon de înmatriculare pe numele **Adrian Rădău**. Dacă cineva a găsit aceste acte este rugat să sune la numărul 274.758.

Redactor de serviciu, T. D.

Meteo

Vremea va continua să se încălzească. Cerul va fi variabil, mai noros noaptea,când pe alocuri va ploua slab. Vântul va sufla în general moderat, cu intensificări temporare din sector sudic.

Temp. max.: 17 la 20 °C
Temp. min.: 9 la 12 °C

Noi tarife pentru prestarea unor servicii poștale

Compania Națională Poșta Română S.A. anunță că începând cu 3 noiembrie a.c. modifică tarifele percepute pentru prestarea unor servicii poștale incluse în sfera Serviciilor Universale. Exemple de tarife supuse modificărilor:

Servicii Interne

● **Scrisoare simplă cu greutate de până la 20 de grame.** Tariful actual este de 3.000 de lei - tariful nou 4.000 de lei.

● **Carte poștală simplă.** Tariful actual practicat este de 1.500 de lei - tariful nou 2.000 de lei.

● **Serviciul special - *Recomandată.*** Tariful actual 5.000 de lei - tariful modificat 6.000 de lei.

● **Serviciul de mesagerie pentru un 1 kg.** Tariful actual este de 3000 de lei iar tariful modificat este de 4.000 de lei.

Servicii Externe

● **Scrisoare simplă cu greutate de până la 20 de grame.** Tariful actual este de 15.500 de lei - tariful nou 16.000 de lei.

● **Serviciul special - *Recomandată.*** Tariful actual, 53.000 de lei - tariful modificat este de 56.000 de lei.

Modificarea tarifelor este motivată de **creșterea prețurilor de consum din perioada mai 2002 - septembrie 2003.** Procentul mediu de ajustare tarifară este de 21%. Tarifele acestor servicii poștale nu au mai suferit ajustări din luna iunie 2002. Aceste tarife conțin Taxa pe Valoarea Adăugată.

Asociația Foștilor Deținuți Politic Arad

anunță membrii săi că la Adunarea Generală de sâmbătă, 1 noiembrie, va fi prezent și dl. Constantin Ticu Dumitrescu, președintele AFDPR.

Rețeta zilei

Țelină orientală

4 căpățâni de țelină, 3 cepe, 400 g morcovi, 400 g mazăre, ulei, 2-3 linguri făină, supă din cub de conncentrat, verdeață, zeamă de lămâie, sare, piper, măsline

Tai țelina felii, le treci prin făină și le prăjești. Separat, călești ceapa, adaugi făina și o stingi cu supa pe care ai făcut-o din cubul de concentrat și apă. Adaugi sare, piper și zeama de lămâie. În această compoziție pui țelina prăjită și o lași să fiarbă. Când este aproape gata, adaugi măslinele, mazărea și morcovii fierți. Este gustoasă atât caldă, cât și rece. Când o servești presari verdeață tocată mărunt.

HOROSCOP

Sâmbătă, 1 noiembrie

Berbec (21.03-20.04). Viața de cuplu ia o întorsătură favorabilă. Poate vin și musafiri.

Taur (21.04-20.05). Lucrați pe două fronturi în weekend. Duminică reuniune festivă.

Gemenii (21.05-20.06). Viață frumoasă alături de familie. E rost și de un câștig.

Rac (21.06.-22.07). Peripeții la un drum. Reuniune de familie.

Leu (23.07-22.08). Are loc un eveniment favorabil. Vă achitați și de niște datorii.

Fecioara (23.08-22.09). După îndelungi așteptări sosește un câștig. Organizați o petrecere.

Balanța (23.09-22.10). Vi se confirmă un lucru pe care-l bănuiați de mult. Beneficiați de sprijin moral din partea unei persoane apropiate.

Scorpion (23.10-21.11). Promisiunile de weekend trebuie onorate. Mobilizați-vă și nu o să vă pară rău.

Săgetător (22.11-21.12). Participați la un eveniment monden cu anturaj predominant feminin și multă veselie.

Capricorn (22.12-19.01). O veste bună vă ia prin surprindere. Deconectați-vă de la toate grijile.

Vărsător (20.01-20.02). Tatonați terenul pentru un împrumut. Sentimental lucrurile intră pe un făgaș normal.

Peștii (21.02-20.03). Un weekend minunat cu plimbare și un cadou.

Utilitare

PRIMĂRIA MUNICIPIULUI

Program de relații cu publicul (camera 5) luni-miercuri-vineri între orele 8-12; marți-joi între orele 8-12; 15-17 - tel. 284.744, tel. centrală 281.850.

PIEȚE, TÂRGURI

Astăzi este zi de piață la Chișineu Criș, Lipova, Pâncota, Felnac, Grăniceri, Hălmagiu, Moneasa, Pecica, Vărșand, Socodor, Vladimirescu, Zimandu Nou, Covăsânt. Târguri **săptămânale** se desfășoară astăzi la Lipova, Pâncota, Hălmagiu, Moneasa.

● Sunt deschise târgurile de animale de la Beliu, Pecica, Lipova, Sântana, Bârzava, Arad-Obor și Sânicolaul Mic.

FARMACII DE SERVICIU

❑ Farmacia **REMEDIUM** Arad, B-dul Revoluției nr. 52-54. Program luni-vineri: 7,30-20,00, sâmbătă 8,00-14,00. Telefon 233195. Eliberează medicamente compensate și gratuite.

❑ Farmacia **OMNIAFARM**, Calea Aurel Vlaicu, Bl. Z28, cu program zilnic de la orele 8,00-22,00. Telefon 271724. Eliberează medicamente compensate și gratuite.

❑ Farmacia **LIBRO PHARMA** NON STOP, Calea Aurel Vlaicu 60-68 (lângă stadionul UTA) telefon 212.992. Eliberează medicamente compensate și gratuite.

❑ Farmacia **TEAHAFARM**, B-dul Revoluției nr. 65. Program: luni-vineri 8-21, sâmbătă 9-13. Telefon 254.587. Eliberează medicamente compensate și gratuite.

❑ Farmacia **ELPIS PHARM** Micălaca, zona Piața Soarelui, str. Voinicilor, colț cu str. Păsunii, Bl. 193, sc. A, parter. Program: luni-vineri 8-20, sâmbătă 8,30-14. Tel: 259.619.

URGENȚE STOMATOLOGICE

... asigură Cabinetul din str. Crișan (în spate la Gionelli), program non-stop. Telefon: 253.794.

Urgențe stomatologice asigură cabinetul din B-dul Revoluției nr. 62, ap. 17. Zilnic: conform orarului (robot pe telefon); sâmbătă între 9-14. Telefon: 256.665.

Cabinetul Stomatologic din Calea Victoriei nr. 7 A asigură zilnic urgențe, inclusiv sâmbăta, între orele 10-15. Telefon 0745.565.622.

Cabinetul stomatologic din B-dul Revoluției nr. 95, etajul I, asigură urgențe, zilnic între orele 8-14, telefon 282.184.

Cabinetul Stomatologic din str. Românului nr. 4 (lângă anticitățile de pe colț cu Mețianu) asigură zilnic urgențe stomatologice între orele 9-13; 15-20. Telefon 0744/752.020; 0723/013.704.

DISPENSAR VETERINAR

Dispensarul veterinar din Aradul Nou efectuează zilnic, orele 8-16 (sâmbăta 8-12) examen trichineloscopic, castrare porcine, ecornarea viteilor, însămânțări artificiale. Telefon 287.298.

ADMINISTRAȚIA FINANȚELOR PUBLICE

Administrația Finanțelor Publice a municipiului Arad: Asistență contribuabili (impozitul pe venitul global) - telefon 280.633, 280.733, int. 198 (persoane fizice) și 125 (persoane juridice) între orele 8,00-12,00. Informații mai pot fi obținute la adresa de web: www.finantearad.ro

ÎNREGISTRĂRI ÎN CAZ DE DECES

Biroul de Stare Civilă - decese face înregistrări după următorul program: sâmbătă și duminică, între orele 9,00-11,00. Tel. 281850.

TELEFON DE URGENȚĂ LA POLIȚIE: 955

Numărul de centrală telefonică al I.J.P. (Inspectoratul Județean de Poliție) Arad: 207.100.

S. C. SALUBRITATE S. A. ARAD

Dispecerat între orele 7,00 - 19,00. La telefonul: 280.873.

S.C. DISTRIGAZ-NORD S. A. TÂRGU MUREȘ

Sucursala de Distribuție a Gazelor Naturale Arad, Dispeceratul permanent - telefon 236.928; 256.928

PROTECȚIA CONSUMATORULUI

B-dul Revoluției, nr. 50. Telefon: 257.049.

GARDA FINANCIARĂ

B-dul Revoluției nr. 79, telefon: 281.119

INSPECTORATUL TERITORIAL DE MUNCĂ ARAD

Str. Episcopiei nr. 11-13, tel.: 211.762, 211.862, 257.251

AGENȚIA JUDEȚEANĂ PENTRU OCUPAREA FORȚEI DE MUNCĂ

Str. Gheorghe Lazăr nr. 20, tel: 281998, 211791.

POLIȚIA DE FRONTIERĂ

Tel.: 959

ADEVĂRUL

Cotidian independent Arad

Editor: S.C. ADEVĂRUL Arad S.R.L.
COD FISCAL R 1681938 ● COD SICOMEX 19.604 ● CERTIFICAT J 02/1886 / 31 X 1991 ● COD SIRUES 020956601 ● ISSN 1220 - 7489

Redacția și administrația: 2900 Arad, Bd. Revoluției nr. 81. Telefoane: SECRETARIAT - 281802, fax 280655, 280625; ADMINISTRAȚIE - CONTABILITATE - 281797; MICA PUBLICITATE - 210775; MAREA PUBLICITATE - 280904; CLUBUL PRESEI - 280989.

Consiliul de administrație: președinte - **MIRCEA DORGOȘAN**, telefon 281802, 280625; **vicepreședinte - MIRCEA CONTRAȘ**, telefon 280854; **membri: LIZICA MIHUȚ**, telefon 280070, **ȘTEFAN TABUIA**, telefon 280854, **MIRCEA ȚIȘCĂ**, telefon 280904.

Colegiul de redacție: ȘTEFAN TABUIA (redactor-șef), telefon **280854; MARCEL CANCIU** (șef secție foto), telefon **281701; ALEXANDRU CHEBELEU** (șef secție sport), telefon **281701; GABRIELA GROZA** (secretar general de redacție), telefon **280854; VASILE FILIP** (șef secție cultură-învățământ-tineret), telefon **281855; 280003; IOAN IERCAN** (șef secție politică), telefon **280943; DORU SAVA** (șef secție social-economic), telefon **281738; NICOLAE OPREAN** (șef secție actualități), telefon **281855; 280003; MIRCEA ȚIȘCĂ** (șef secție publicitate și difuzarea presei), telefon **280904; MIRCEA CONTRAȘ** (vicepreședinte al consiliului de administrație), telefon **280854; MIRCEA DORGOȘAN** (președinte al Consiliului de administrație), telefon **281802, 280625.**

Tiparul executat la S.C. MEDIAGRAF S.A. ARAD, str. Feleacului F.N., telefon 250902, fax 250920

Adresa Internet http://adevarul.arad.ro

S.C. „Adevărul" SRL nu-și asumă responsabilitatea pentru conținutul materialelor publicate, aceasta revenind în exclusivitate autorilor.

CUR$UL VALUTAR

VALORI ÎNREGISTRATE IERI, 31 OCTOMBRIE 2003

Denumirea valutei	BNR	BCR		BRD		Banca Transilvania		Banca Românească		Banca Romexterra		Alpha Bank	
		C	V	C	V	C	V	C	V	C	V	C	V
Euro	39456	39200	39700	39130	39630	39200	39600	39200	39800	39000	39700	39100	39650
Dolar S.U.A.	33901	33350	33850	33630	34170	33300	33900	33570	34206	33350	34050	33500	34240
Forint	153	145	160	148	157	147	155	-	-	149	156	-	-

Poliția a descins, ieri, în Piața „Mihai Viteazul”

● În curtea I.P.J. au ajuns 11 vânzători de mărfuri contrafăcute sau fără acte în regulă

Polițiștii din cadrul **Biroului de Investigare a Fraudelor**, din cadrul I.P.J. Arad, au descins ieri în Piața Mihai Viteazul pe nepusă masă, fără se le dea timp celor ce vând **ilegal** să-și ascundă mărfurile. Astfel, după nici o oră, curtea Inspectoratului de Poliție gemea de contravenienți. Au fost cercetați unsprezece vânzători, care vociferau care mai de care în legătură cu gestul „surpriză” al polițiștilor. **Ilie Crișan**, de pildă, printre ale cărui casete audio și video pe care le desfăcea au fost descoperite și în jur de 60 de casete audio contrafăcute, striga: **„Am clienți și printre polițiști, se știu ei care sunt, să mă lase pe mine în pace, că vând în piață de ani întregi și mereu mă trezesc cu razii din astea, să mă lase toți în pace.”** Soția lui Crișan, și ea în curte, s-a lamentat: **„Am doi copii de crescut, cum să-i cresc dacă nu fac și casete din astea? Într-un singur an ne-au dat amenzi ce însumează peste 150 de milioane. Și de aia facem casetele astea, să ne putem plăti amenzile.”**

La tarabă, numai că... în curtea Poliției
Foto: Șt. Matyaș

Din fericire pentru cei prinși ieri cu mâța-n sac în piață, amenda pentru fapta lor este foarte mică. Au primit fiecare câte o „pedeapsă” de... 150.000 de lei. De unde concluzia că familia Crișan are vechi state de servicii prin ograda I.P.J., din moment ce a adunat o sumă atât de mare.

Alături de falsificatorii de casete, au mai fost în cauză și câțiva vânzători de produse alimentare și nealimentare despre a căror proveniență nu se putea vedea nimic, în nici un act. Era vorba de alimente din Ungaria și de alcool adus din Serbia, fără documente, toate fiind reținute, în vederea confiscării. Vacarmul din curtea I.P.J. s-a domolit doar după ce comercianții și-au căpătat hârtiuțele pe care figurau mini-amenzile căpătate, iar marfa a luat calea depozitelor aceleiași instituții.

Eugenia Pantea

Munca la negru, plătită scump de firmele „angajatoare”

În urma controalelor efectuate în săptămâna în curs de către inspectorii de la corpul de control relații în muncă, din cadrul ITM Arad, au fost aplicate amenzi contravenționale în valoare totală de 120 de milioane de lei, pentru nerespectarea legislației în vigoare.

■ **S.C. Rek Time** s-a ales cu o sancțiune în valoare de 50 de milioane de lei deoarece se folosea de serviciile a 10 salariați, cărora nu le-a fost întocmit contractul individual de muncă;

■ **S.C. Yuta Textil S.R.L.**, firmă cu sediul în Oradea și punct de lucru în Hălmagiu se face vinovată de depășirea termenului legal de 20 de zile în care avea obligația să înregistraze la ITM Bihor contractele indivduale de muncă pentru un număr de 80 de persoane. Depășirea termenului i-a costat pe patroni 40 de milioane de lei;

■ Alți trei salariați fără contract individual au fost descoperiți la **S.C. Caravana S.R.L.**, societate sancționată cu 30 de milioane de lei.

De asemenea, au fost date avertismente pentu neînregistrarea la Inspectoratul Teritorial de Muncă a Registrului general de evidență a salariaților.

S. Ambruș

Indemnizații de naștere

Începând de luni, 3 noiembrie, între orele 11 - 14, la casieria Direcției de Dezvoltare și Asistență Comunitară (sediul Cantinei municipale), se plătesc indemnizațiile de naștere. Plata continuă și în următoarele zile, astfel: marți, 4 noiembrie între 8 - 16 și miercuri, 5 noiembrie, între 8 - 14. Banii se vor elibera personal pe baza actului de identitate, sau pe bază de procură.

G. K.

Cronica măruntă

● Peste 800 de cai din județul nostru pot fi ușor de găsit în cazul în care sunt pierduți sau furați, datorită unor microcipuri introduse sub piele, în zona gâtului. În ultimele două săptămâni, reprezentanții Direcției Sanitar-Veterinare au umblat din casă-n casă, pentru a convinge proprietarii de cabaline asupra importanței pe care o are acest obiect informatizat, fiecare cal putând fi descoperit în cel mai scurt timp printr-un număr matricol înregistrat în el. Au mai rămas de instalat astfel de obiecte la aproximativ 16.000 de cai.

● **„În ultimele 27 de zile, doar zece zile n-a plouat. Dacă ține vremea bună o săptămână, toată sămânța va fi însă în pământ”** - ne declară inginerul I. Butar. Directorul Direcției Agricole Arad, Corneliu Henegar precizează că: **„ sistemul „Agroexpert” monitorizează permanent precipitațiile în 20 de localități de pe raza județului Arad. Din două în două minute înregistrăm precipitațiile, umiditatea atmosferică, temperatura la sol, presiunea atmosferică etc”.**

● După ani de studii, rezidenții mediciniști arădeni au ajuns ...pe drumuri. Chiar dacă am folosit varianta figurativă a termenului, nici realitatea nu e cu mult mai „rozã”. Cincisprezece din cei 32 de rezidenți arădeni nu au mai primit salarii de aproximativ patru luni de zile. Deși au câștigat un concurs național pentru ocuparea unor posturi în spitalele din Lipova, Ineu sau Gurahonț, ei nu au primit nici un ban, cum de altfel nu și-a mai primit plata nici un alt angajat.

● În urma unei acțiuni a polițiștilor pentru combaterea practicării jocului „albaneagra”, pe raza orașului Nădlac au fost aplicate două sancțiuni cu amenda. Astfel, Dan Ciorba, Elena Horza și Viorel Iancu, toți din Arad, au fost amendați cu cinci milioane de lei. Puțin? Mult? Măcar dacă le-ar ajunge, pentru o vreme...

● Alaltăieri seară, puțin după orele 17,00, **Constantin Pantea**, din Arad, l-a accidentat grav pe **A.A.**, de 46 de ani, care conducea regulamentar o minimotoretă Honda. Accidentul s-a petrecut pe strada Petru Rareș, din municipiu. Poliția a demarat cercetările, încercând să stabilească circumstanțele în care a avut loc accidentul.

Amplă acțiune de orientare școlară și vocațională la Universitatea de Vest „Vasile Goldiș“

Azi, 1 nov. a.c., ora 10, în Aula „Ștefan Cicio Pop“, a Universității de Vest „Vasile Goldiș“ din Arad, B-dul Revoluției 94-96, are loc acțiunea de orientare școlară și vocațională la care participă directorii și profesorii diriginți ai claselor a XII-lea din municipiul Arad și județ, prilej cu care rectorul universității prof. univ. dr. Aurel Ardelean, va prezenta oferta academică a universității pentru anul universitar 2004/2005, pentru absolvenții liceelor. Domnia sa va conferența despre managementul calității totale la care universitatea arădeană a aderat credem cu succes.

La acțiune este invitată și prof. Zoea Rotaru, inspector școlar general, la I.Ș.J. Arad, cât și decanii facultăților universității.

Spitalul Clinic Municipal va arăta ca nou (pe dinafară)

Primăria a alocat suma de 3,7 miliarde de lei pentru renovarea clădirii Spitalului Clinic Municipal. Banii vor fi folosiți pentru renovarea fațadei și a gardului împrejmuitor. 2,7 miliarde de lei vor fi destinați clădirii din piața Mihai Viteazul, iar 1 miliard de lei pentru clădirea secției T.B.C. La Secția T.B.C., pe lângă lucrările exterioare, nu va fi uitat nici interiorul. Parchetul și podelele vechi vor fi înlocuite cu gresie. Astfel, se va putea realiza o igienizare mult mai eficientă. În urma selecției de oferte, firma Tehnodomus a obținut lucrarea. Directorul pentru reformă al Spitalului Clinic Municipal, **Ioan Grat**, spune că firmele de construcții nu s-au prea înghesuit să participe la selecție. **„Probabil știau că spitalele, în general, sunt rău platnice... De data aceasta nu a fost cazul pentru că banii erau asigurați de către Primărie. Noi am trimis șapte invitații dar și-au prezentat ofertele doar două firme. Deocamdată, la secția T.B.C. selecția de oferte e în curs. La sfârșitul săptămânii urmează să se stabilească câștigătorul”**, a precizat **Ioan Grat**.

Olimpiu Bulzan
Foto: Al. Marianuț

26 de primari - pe lista neagră a prefectului

Ședința prefectului **Dan Ungureanu** cu edilii locali din teritoriu a reunit în sala 70 a Consiliului județean, doar 54 de primari din cei 75 care au fost invitați. **„E drept că primarii nu sunt obligați să răspundă afirmativ invitației prefectului. Nu avem o relație de subordonare, ci una de coordonare. E vorba însă de respectul pe care îl avem unii față de alții. Adevărul e că o parte din primarii județului nu înțeleg că mandatul lor este unul în folosul comunității pe care o reprezintă. Ei însă nu s-au arătat interesați în a primi lămuriri cu privire la o serie de probleme ale județului precum și la accesul agricultorilor la creditele SAPARD,”** susține foarte nemulțumit, prefectul Ungureanu.

Dumnealui a ținut chiar să nominalizeze localitățile ale căror primari nu au fost prezenți la ședință. **„Cetățenii trebuie să știe cât de mult sunt interesați unii primari de problemele celor care i-a ales. Oricum, astăzi (n.n. ieri), vom prezenta secretarilor din județ, cu care avem un alt fel de relație, subiectele pe care ar fi fost bine să le afle și unii dintre primari, cum ar fi cei din Chișineu Criș, Lipova, Apateu, Cărand, Dieci, Felnac, Fântânele, Ghioroc, Mișca, Moneasa, Păuliș, Peregu Mare, Petriș, Pilu, Pleșcuța, Secusigiu, Socodor, Șepreuș, Șicula, Șiria, Șiștarovăț, Târnova, Vârfurile, Zăbrani, Zerind, Zimandu Nou”**, preciza Ungureanu.

M. Popescu

Scandal de proporții, între concubini

Maricuța Tudran, din Zădăreni, trăia de o bună bucată de vreme în concubinaj cu Viorel Traian Luc, în vârstă de 36 de ani, din Malanca, județul Cluj. Între ei însă mereu interveneau stări conflictuale, de cele mai multe ori provocate de alcoolul ingerat de bărbat, care nu avea, se pare, măsură. Totul a culminat însă cu un incident absolut incalificabil, care a produs o adevărată tragedie. Amețit de băutură, clujeanul și-a luat concubina la bătaie, pe nepusă masă, fără un motiv bine determinat. Se prea poate ca aceasta să-i fi stat, efectiv, în cale. **Maricuța Tudran**, de 48 de ani, a ajuns, din mâinile bărbatului afumat, la Spitalul Județean Arad, unde a trebuit să fie internată de urgență. Prezenta multiple loviturii la cap, care au adus-o într-o stare de semi-conștiență. Pentru furia de care a dat dovadă, Viorel Traian Luc este cercetat de Poliție în stare de libertate.

Eugenia Pantea

Luați-vă banii, oameni buni...

Cu toate că au fost anunțați - și nu doar o dată, ci de mai multe ori - să se prezinte pentru a-și primi banii ce li se cuvin pentru activitatea desfășurată cu prilejul referendumului pentru modificarea Constituției, mulți dintre membrii secțiilor de votare arădene nu și-au ridicat încă indemnizațiile. perioadele de plată a acestora a tot fost prelungită, dar degeaba. Ce să mai credem? Că aceștia nu vor să fie răsplătiți, că nu știu că primesc bani? Anunțăm că cei care nu și-au luat încă banii pentru referendum o mai pot face în zilele de 4, 5 și 6 noiembrie, între orele 11 - 16. Plata se face la casieria Direcției Fiscale a Primăriei, pe baza actului de identitate.

Și dintre producătorii agricoli care au solicitat sprijinul statului de 2 milioane de lei la hectar pentru înființarea, în această toamnă, a culturilor agricole, sunt destui care nu s-au prezentat ca să-și ridice prima tranșă a banilor, un milion de lei. Și aceștia sunt așteptați la casieria Direcției Fiscale, cu actul de identitate, pentru primirea banilor, în aceleași zile, între aceleași ore.

G. Knap

Șosea transformată într-o palidă idee de drum

De parcă nu ar fi suficient de dificil în condiții de iarnă, drumul european 79 în zona Vârfurile a devenit doar o palidă idee de cale rutieră. Salbele de gropi spun localnicii din Măgulicea, în nopțile albe în care numără zguduiturile caselor provocate de salturile vehiculelor de tonaj greu ce sar din groapă-n groapă, vor dispărea poate doar sub zăpezi. Că din partea drumarilor nu mai au ce aștepta.

S. V.

Închiriem
SPAȚII COMERCIALE ŞI TERENURI;
în localitați cu populație de minim 35.000 de locuitori.

Solicităm:
- spații de minim 500m.p.;
- poziționate în centru localității sau în cartiere cu densitate ridicată a populației.

Oferim:
- prețuri competitive;
- relații de parteneriat de lungă durată;
- un răspuns în termen de 10 zile.

Așteptăm:
- o descriere a spațiului;
- locația exactă a spațiului (de preferință însoțită de o imagine conținând planul localității);
- modalități de contact (persoană, nr. telefon);

la adresa de e-mail: **spatii.alimentare@xnet.ro**

(c.a. 434/2003)

La Palatul Cultural

Băsescu a făcut sală plină

Sosit la Arad în cadrul unui turneu destinat popularizării programului Alianței Dreptate și Adevăr, Traian Băsescu, președinte al Partidului Democrat și copreședinte al alianței, s-a întâlnit aseară, în sala de concerte a Palatului Cultural, cu membri și simpatizanți ai partidului, cu cetățeni ai Aradului fără apartenență politică. Au fost prezenți oameni de afaceri, interesați de intențiile pe care le are alianța în caz că va accede la guvernare. Pe scena Palatului Cultural au fost prezenți membrii Biroului Permanent Județean, sarcina de moderator revenindu-i președintelui PD Arad, Gheorghe Seculici, care și-a manifestat satisfacția pentru faptul că Băsescu a venit la Arad și în semn de recunoaștere a meritelor democraților și liberalilor arădeni în ceea ce privește bunul mers al alianței.

● „Pilonii" Băsescu și Stolojan

De la bun început, Traian Băsescu a specificat că se află la Arad pentru a prezenta câteva dintre prioritățile pe care și le-a fixat Alianța Dreptate și Adevăr, în cazul că va câștiga alegerile. **„Alianța a apărut ca o necesitate politică și a fost realizată plecând de la buna-credință"**, bazându-se pe voința celor doi **„piloni"**, Băsescu și Stolojan. Chiar dacă au existat păreri contrare spune Băsescu, acestea nu au fost emise din reacredință, ci din prea marea dorință ca partidul de care aparțineau cârcotașii să fie vioara întâi. În mod cu totul surprinzător, Traian Băsescu s-a dovedit a fi într-adevăr un om de echipă și nu un **„lup de mare"** care emite zece declarații din care cel puțin șapte trebuie reținute, ca deliciu al presei și al consumatorului de presă. Dealtfel, el însuși a recunoscut că **„nici unul dintre cei doi președinți nu are aspirații personale. Ne vom plasa acolo unde interesele pentru câștigarea alegerilor vor fi cele mai mari. Amândoi acceptăm, în funcție de ceea ce va fi necesar, atât rolul de violonist cât și pe cel de mașinist"**.

● Cinci priorități

Acestea fiind zise, vom enumera cele cinci priorități pe care le are în vedere Alianța Dreptate și Adevăr. Trei dintre ele sunt din domeniul economic și două din domeniul social.

1. Agricultura se va pedala pe valorificarea întregii producții agricole a micilor gospodării, prin crearea unor linii de procesare a produselor agricole în fiecare comună. Se are în vedere faptul că în UE producția agricolă va fi limitată, în schimb nu are limite producția în industria alimentară.

2. Industria lemnului va fi sprijinită necondiționat, însă exportul de materie lemnoasă va fi interzis. În schimb, orice import de tehnologie performantă de procesare a lemnului va fi sprijinit prin credite cu dobândă zero.

3. Turismul va fi unul dintre sectoarele favorizate, scutirile de taxe și impozite fiind statuate prin lege, cu condiția ca localitățile să beneficieze de statutul de zonă turistică nu prin pile sau diverse artificii, ci la modul real.

4. Pensiile, primul dintre cele două sectoare de domeniul socialului, vor fi „reașezate", în așa fel încât să asigure un minimum de trai decent, iar la muncă și vechime egală să se primească pensie egală. Mai exact, este vorba despre proiectul liberal de recalculare a pensiilor (N.N.).

5. „Hiperboloidul cu trei pânze"

Al doilea domeniu social vizat de către alianță este învățământul. Pe scurt, acesta va fi reformat și va fi adaptat necesităților concrete, în așa fel încât nici un elev că nu mai fie obligat să-și tocească coatele învățând despre „hiperboloidul cu trei pânze", care nu se știe dacă există sau va exista vreodată și dacă folosește cuiva.

● Discuții, vizite, impresii...

După încheierea discursului, Băsescu a fost asaltat cu întrebări de către participanții la întâlnire. L-au „interogat" atât oameni de afaceri, cât și simpli cetățeni. După terminarea întâlnirii, Băsescu s-a întâlnit cu ziariștii din Arad, a făcut o vizită la redacția ziarului „Adevărul" și a sfârșit prin a discuta, la Hotel Central, cu formatorii de opinie din presa arădeană.

Simion Todoca

La Liceul Pedagogic „Dimitrie Țichindeal"

Simpozion Eduard Găvănescu

Liceul Pedagogic „Dimitrie Țichindeal" l-a omagiat ieri, în sala festivă a școlii, pe cel care a fost profesor și director al liceului, **Eduard Găvănescu**, de la nașterea căruia se împlinesc 100 de ani. Profesor de istorie înzestrat cu har, pasionat și apreciat istoriograf, publicist neobosit, Eduard Găvănescu a lăsat amintiri de nești în sufletele celor care au fost în preajma lui, colegi sau elevi. Câțiva dintre aceștia au fost ieri prezenți în sala festivă a Liceului Pedagogic, pentru a împărtăși din amintirile lor elevilor de astăzi, pentru care Eduard Găvănescu trebuie să se impună ca model uman, intelectual, profesional. Gazda simpozionului, **Alexandru Blaga**, director al Liceului Pedagogic „D. Țichindeal", s-a numărat el însuși printre elevii profesorului Găvănescu. Despre omul și specialistul Eduard Găvănescu au vorbit foștii săi colegi și colaboratori **Iustin Cornea, Ioan Andone**, precum și cunoscuții profesori **Doru Bogdan** și **Vasile Popeangă**, așa încât generațiile actuale de elevi ai liceului au avut ocazia să afle câte ceva despre respectații lor înaintași.

C. L.

Participanții la simpozion au depus flori la mormântul profesorului Eduard Găvănescu

A fost inaugurată a treia fântână arteziană din municipiu

● Investiția se ridică la peste 40 de mii de euro

A treia fântână arteziană din cele cinci pe care le are în proiect Gospodărirea Comunală a fost inaugurată, ieri seară, în jurul orei 18,00. Arteziana se află în zona Gării C.F.R. Arad și pentru amenajarea acesteia au fost investiți peste 40 de mii de euro. Fântâna are 78 de jeturi de apă, cel principal ridicându-se la 7,5 metri înălțime și 74 de reflectoare în cinci culori. Întreaga activitate a acesteia este coordonată prin computer, care programează inclusiv jocuri de lumini.

Dintre edilii orașului, la festivitate au fost prezenți: primarul Aradului - **Dorel Popa**, viceprimarul - **Emanoil Voicu**, consilierul municipal - **Rodica Borza** și nu în ultimul rând **Coloman Edeleni** - directorul G.C.A. regia care se ocupă de acest proiect.

Dl. Edeleni a declarat că, din fondurile G.C.A., în jurul fântânii a fost amenajat spațiul verde și 16 băncuțe, unde arădenii pot să se odihnească și să privească arteziana: **„Băncile au fost montate pe trotuare, pe ambele părți, deoarece în jurul fântânii nu aveau loc, din cauza liniilor de tramvai..."**

Pentru că investiția a fost una de ordinul miliardelor, fântâna va fi păzită non stop de doi gardieni.

N. Bodran

Tribuna Universității

Spațiul mediatic arădean s-a îmbogățit începând din luna octombrie cu o nouă revistă „Tribuna Universității", publicație editată de Universitatea de Vest „Vasile Goldiș" Arad.

Revista își propune, așa cum precizează și rectorul Universității, prof. univ. dr. Aurel Ardelean în Cuvântul înainte rostit la debutul acestei apariții în peisajul editorial, să fie: „o cronică vie a evenimentelor din viața Universității. Noi dorim o revistă scrisă cu pasiune și sentiment care să vorbească generației viitoare despre noi, generația care a înfăptuit idealul ilustrei personalități, Vasile Goldiș. O universitate românească cu sediul în Arad".

Dintre titlurile primului număr amintim: „Anul universitar 2003/2004 este la Universitatea noastră anul calității academice totale", „Concepția lui Vasile Goldiș despre rolul cultural al Astrei", „Monumentul Marii Uniri la Arad", „Conceptul cercetare - acțiune în disciplinele socio-umane". De asemenea, în paginile revistei este prezentată Facultatea de Educație Fizică și Sport, instantanee fotografice din viața universității și multe altele.

Ieri, în Divizia D

În uvertura etapei a 11-a din cadrul Diviziei D la fotbal, Crișul Chișineu Criș a întâlnit pe Olimpia Bârzava. Victoria a revenit echipei gazdă, cu scorul de 4-1 (0-1), golurile fiind reușite de Lasc - min. 50, Pocei - min. 71, Burtea - min. 80 și 83, respectiv Morar - min. 16.

C.M.

Conducătorii Aradului

(Urmare din pagina 1)

Asta, ca să nu mai pomenim și faptul că, în acest an, „Cei tresiprezece consilieri" (zece PSD și trei UDMR) au avut o iluminare managerială atât de „strașnică" încât au lichidat o piață organizată în toată regula, ca să pună un soclu. Mai lipsește tabla lui Băsescu: *„Aici sunt banii d-voastră!"*

Județul arată, din nefericire, și mai rău. În loc să ne apropiem de Europa prin infrastructură și utilități, drumurile județene au fost scăpate efectiv de sub control și s-au ruinat cu desăvârșire. Sebișul s-a blocat pur și simplu, Ineul la fel, Curticiul încă nu are față de oraș, iar pe Valea Mureșului drumul european va fi blocat cât de curând de cocioabele curse de pe dealuri.

Cunoaștem primari din județ care au cheltuit o grămadă de bani ca să-și mobileze birourile și să-și cumpere mașini de serviciu străine, în timp ce școlile încă nu au lemne de foc și elevii învață în săli de clasă cu geamurile desfundate. Cunoaștem o grămadă de consilieri județeni și directori de întreprinderi care au vizitat „în interes de serviciu" toate continentele lumii, fără ca măcar să cunoască o limbă străină și, evident, fără să aducă nici un investitor. Au cheltuit o groază de bani publici, în timp ce sărmanul contribuabil și-a debranșat jumătate de calorifere ca să biruie peste iarnă...

În final, se spune că fiecare popor își are conducătorii pe care îi merită. Totuși, parcă noi, arădenii, ne ținem că am merita mai mult. Și, ca o consolare, există numeroși candidați care, până acum, au cam epuizat toate partidele aflate pe eșichierul nostru politic și nimeni nu-i mai primește înapoi. Măcar atât...

Poliția de Proximitate - compartimentul I.P.J. cel mai apropiat de oameni

În cadrul Inspectoratului de Poliție Județean Arad funcționează un compartiment relativ nou, despre care marea majoritate a cetățenilor nu știe foarte multe. Se numește **„Compartimentul Poliției de Proximitate"** și se poate spune despre el că este cel mai apropiat de oameni.

Camelia Tuduce, șefa acestui compartiment, explică: **„Poliția de Proximitate are rolul de a crea puntea de legătură dintre Poliția tradițională, așa cum o știam noi și populație. În alte țări, unde polițiștii de proximitate sunt deja vechi în sistem, mai sunt cunoscuți și sub numele de polițiști de catifea. Cu alte cuvinte, ei sunt cei care află, ascultă și vin imediat în întâmpinarea problemelor cetățenilor, îi îndrumă și sprijină pe aceștia ori de câte ori sunt solicitați sau constată că este nevoie de intervenția, respectiv ajutorul lor".**

Problemele pentru care oamenii pot solicita prezența unui polițist de proximitate sunt cele legate de **siguranța în spațiul public**, în general, iar în particular, cele legate de conflicte inter și intra familiale, inter și intra grupuri, atunci când află despre comiterea sau pregătirea comiterii unor acte antisociale etc. Nu în ultimul rând, oamenii mai pot căuta un polițist de proximitate și atunci când cunosc cazuri sociale deosebite, pentru care ar fi nevoie de ajutor din partea instituțiilor abilitate.

Polițiștii de proximitate, pentru a-și desfășura activitatea cât mai eficient, au în grijă câte un cartier al municipiului, fiind zilnic în mijlocul cetățenilor și ajungând, în timp, să-i cunoască pe cei mai mulți și în special pe cei cu probleme.

„Polițiștii de proximitate pot fi contactați la telefonul I.P.J. Arad, la numărul 207100 - adaugă Camelia Tuduce - **și, cât de curând, vor putea fi cunoscuți și prin intermediul site-ului de internet al Poliției, unde vor avea propria lor pagină. Oamenii vor cunoaște prin acest site toți polițiștii de proximitate, cartierele de care răspund și numerele de telefon la care pot fi apelați. Mai mult, pe site vor apărea și fotografiile acestora, spre a fi recunoscuți atunci când ajung în mijlocul oamenilor".**

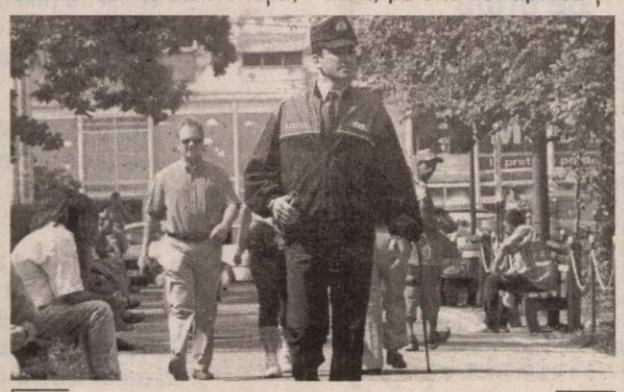

Polițiștii de Proximitate se vor mereu în mijlocul oamenilor...

Polițiștii de proximitate mai pot fi contactați și la birourile permanente ale Poliției din Piața Miorița, Piața Fortuna, respectiv din incinta școlii din Sânicolaul Mic unde, de două ori pe săptămână, marțea și joia, vor fi prezenți și polițiștii de proximitate.

„Este important de adăugat - a mai spus șefa Compartimentului Poliției de Proximitate - **că polițistul de proximitate nu trebuie perceput ca un polițist rău, care constată și sancționează un cetățean dacă vede că i-a expirat, de pildă, buletinul. El este polițistul cel bun, dacă pot să spun așa, care vine și informează cetățeanul că are această problemă, după care îl îndrumă în legătură cu ce anume are de făcut".**

Cu intenția de a informa cât mai multă lume despre faptul că există, Poliția de Proximitate a inițiat o acțiune de promovare, respectiv a tipărit în jur de 1000 de afișe care-i conțin cartea de vizită, cu toate detaliile. Afișele au fost răspândite în primul rând la avizierele din blocuri, prin asociațiile de proprietari, dar și în mijloacele de transport în comun, respectiv în școli, unde acțiunea se află încă în desfășurare. **„Ar fi bine ca oamenii să înțeleagă, cu ajutorul nostru, că Poliția le este aproape, nu este o instituție îndepărtată de cetățean, față de care acesta trebuie să aibă un sentiment de reținere. Iată, prin Poliția de Proximitate se face un pas important înspre om, de care ar fi bine să beneficiaze cât mai mulți"** - a conchis **Camelia Tuduce.**

Eugenia Pantea

Interesele Consiliului local Lipova nu coincid cu ale primarului Gherman

◆ *Executivul vrea să privatizeze serviciile publice*

◆ *Consilierii locali nu vor să falimenteze Urbisserv*

Ședința din urmă cu o săptămână a Consiliului local Lipova a reaprins disputa pe marginea societății de gospodărire comunală, SC Urbisserv. După cum ați putut citi în paginile ziarului nostru, primarul Petre Gherman a avut două inițiative, prin care dorea să înființeze noi servicii de gospodărire comunală, în timp ce consilierii trag în continuare cu dinții să mențină în viață societatea Urbisserv, care se ocupă deja de aceste servicii. De altfel, Urbisserv are ca acționar majoritar CL Lipova, astfel că ar fi normal ca toți consilierii să-și dorească salvarea ei de la faliment. Asta spre deosebire de primarul Gherman, care, luând modelul Aradului, ar vrea să „mimeze" salubrizarea orașului, prin licitație.

Disputele au dus Urbisserv în pragul falimentului

Punctul de vedere exprimat săptămâna trecută de Petre Gherman a avut darul de a irita încă un consilier (pe lângă Viorel Popina și Mircea Maximan, care s-au exprimat deja). Este vorba despre consilierul local Mircea Păduraru, unul dintre susținătorii ideii ca Urbisserv să fie lăsat în viață. „Este normal ca în fiecare localitate să existe aceste servicii de gospodărire comunală, dar acolo unde ele există, nu văd de ce ar trebui înființate altele, cum se încearcă și la Lipova", se întreabă Păduraru. Acesta opinează că situația delicată a Urbisserv a venit pe fondul neînțelegerilor dintre fostul director, Vili Furdui, și primarul Petre Gherman, „care au avut la bază motive ascunse, dar s-a scos în față problema Urbisserv". Așa s-a ajuns ca Urbisserv să fie plină de datorii, iar Primăria să se joace cu plata sau neplata serviciilor de salubrizare a orașului, invocându-se diferite motive, mai mult sau mai puțin plauzibile.

Serviciile comunale au funcționat după ureche

Mircea Păduraru încearcă să identifice cauzele care au dus la situația de la Urbisserv și susține că, deși societatea a fost legal constituită, iar Consiliul local deține 67 la sută din capital, nu s-a încheiat un contract de concesionare a serviciilor publice, nici pentru apă, nici pentru salubritate. „Noi, printr-o hotărâre a Consiliului local am stipulat ca Primăria să încheie astfel de contracte, lucru ce nu s-a întâmplat. Iar treaba a mers bine merci până în 2001, când s-a constatat că societatea se decapitalizează din diferite motive. Subvențiile veneau târziu, s-au acumulat datorii etc. Așa că noi am dat o hotărâre prin care Primăria să adune taxa de salubritate, pentru că Urbisserv nu avea mijloacele de constrângere pentru a determina populația să plătească. Taxa urma să fie virată către Urbisserv, iar o parte din bani să rămână la Primărie", susține Păduraru.

Primăria trebuie să plătească

Primăria, însă, n-a mai plătit acești bani către Urbisserv de luni bune, astfel că acest conflict s-a agravat și mai mult. „La inițiativa Consiliului local s-a întocmit un contract, la finele lui 2002, iar primarul trebuia să-l semneze. El a dorit ca acest contract să se întindă doar până în martie 2003. De atunci, au trecut multe luni, iar Primăria nu a plătit sumele către Urbisserv, deși banii i-a încasat pentru salubritate, invocând lipsa unui contract. Asta cu toate că acel contract semnat în 2002 avea o clauză în care se spunea că, dacă CL Lipova nu dă o altă hotărâre în această problemă, contractul se prelungește automat. Or, noi n-am dat o astfel de hotărâre, așa că se consideră că acel contract este valabil", susține Păduraru. Acesta mai spune că, conform legilor existente, acolo unde serviciile de gospodărire comunală funcționează deja, nu mai trebuie înființate altele. „Noi avem Urbisserv-ul, de ce să mai înființăm altă societate ? Hotărârile de Guvern invocate de domnul primar spun că acolo unde există societăți care operează legal, ele sunt scutite de licitații și atribuirea serviciilor se face prin negociere directă", susține Păduraru.

Primarul are alte intenții

Cum se vede, consilierii locali se luptă să-și apere proprietatea, adică societatea Urbisserv, unde CL Lipova este acționar majoritar. Primarul Gherman, în schimb, are alte idei, dorind cu orice preț înființarea unor noi servicii și scoaterea lor la licitație. „Operatori autorizați există doar la Timișoara, sau poate la Constanța. Noi motivăm că n-avem bani, dar dacă vin alții o să avem să le dăm ? Am auzit că deja ar exista oferte pentru salubritate de la o firmă din Ungaria, de la băiatul unui consilier, dar nimeni n-a văzut acele oferte", spune Păduraru. Consilierul local susține și el că primarul ar avea alte intenții decât consiliul local, din moment ce ține pe loc plățile către Urbisserv.

Proces Urbisserv - Primărie?

Acest conflict pare a nu mai avea sfârșit, mai ales că el durează de ani de zile. E de neînțeles atitudinea primarului care, iată, a dus la un fapt inedit, pe care l-am amintit și în articolul trecut. Urbisserv intenționează să dea în judecată Consiliul local sau Executivul, pentru ca, printr-o sentință, să se semneze acel contract. „La vremea când trebuia să încheiem acel contract, lucrurile au fost neglijate, iar acum primarul nu mai vrea să semneze. Totul e legat de acel contract. Dacă el se semnează, totul este în legalitate. Noi, cei din consiliu suntem bine intenționați, vrem să rezolvăm totul pe cale amiabilă. Nu vrem o polemică cu domnul primar, care, de altfel, e un partener agreabil de discuții, însă în acest caz avem puncte de vedere diferite. Sperăm să obținem o hotărâre favorabilă în instanță, prin care să se semneze concesionarea", mai adaugă Păduraru, care crede că primarul nu vrea să semenze contractul „ori pentru că este rău intenționat, ori este timorat de eventualitateta unor reproșuri sau acțiuni împotriva sa pentru că n-a făcut licitație".

Investitorii privați rămân o soluție

În cele din urmă, din câte știm, primarul Gherman a semnat facturile către Urbisserv, iar societatea va încasa banii. Mircea Păduraru spune, însă, că problema nu e rezolvată și că, deși Urbisserv nu mai acumulează datorii, cele din anii precedenți atârnă greu în spinarea societății. Astfel că, în 2004, consilierii locali vor încerca recapitalizarea societății, fie chiar și prin asocierea cu firme private.

Cosmin Mihuța

Contractul, lucrul dracului

Acente

Dintre toate găselnițele societății capitaliste, contractul este lucrul dat dracului. Orice înțelegere între părți, odată oficializată, devine lege. O lege forte dură, care te poate duce la faliment sau după gratii, dacă ai încălcat prevederile contractului, dacă ai adus prejudicii celeilalte părți constitutive a înțelegerii. E drept, poți primi o lovitură în moalele capului și dacă n-ai fost atent ce semnezi, la ce te angajezi față de partea adversă. Nu întâmplător, un contract este moșit la americani ori la europenii occidentali de o armată de avocați atenți la toate chichițele cu care ai putea fi prins ori cu care ți-ai putea surprinde tu partea cealaltă (care îți este partener dar, în același timp, și adversar).

De unde să știe toate acestea un biet românaș, pornit în lumea democraților lacomi de câștig ca să adune, și el, câțiva bănuți, dând și încasând pumni într-un ring de câțiva metri pătrați, pe ultima sută de metri a unei cariere sportive demne de toată lauda, dar care i-a adus mai mult diplome și medalii decât bani pentru zile negre? Leonard Doroftei a ajuns în Canada venind din altă lume. Dintr-o lume, cea a noastră, în care contractul n-a omorât încă pe nimeni. Ba, putem spune, nici nu sperie pe nimeni. Ca atare, flămând să prindă un contract de profesionist, n-a fost atent la detaliile acestuia, la clauze. Nu s-a gândit nici o clipă că ar fi trebuit să fie asistat măcar de un avocat tobă de carte și bun specialist în contracte. Consecința a fost aceea că Doroftei s-a vândut pe bani foarte puțini. N-a câștigat nici a zecea parte din cât ar fi putut câștiga de pe urma unui contract mai bun, în ce-l privește. Toate acestea nu sunt însă nimic în fața situației în care se află acum, după eșecul de la București, când n-a reușit să treacă de cântar. Clubul canadian Interbox îi solicită - a se citi „îl obligă" – să boxeze până când își va recupera paguba, estimată de canadieni la două milioane de dolari. Doroftei spune că n-are de unde plăti și că nici nu e vina sa pentru ce s-a întâmplat la București, ci e vina staffului-ui care n-a știut să-i alcătuiască un program corespunzător. Același Doroftei a făcut însă o greșeală care-l poate costa: imediat după ce a căzut la cântar, a declarat presei că vina este doar a sa și că și-o asumă. Cu siguranță, Interbox va folosi această declarație în interes propriu, deci împotriva lui Doroftei. Ca să nu mai vorbim de numeroasele chichițe ale contractului, strecurate de cahadieni și nesesizate de Doroftei, care îl pot tortura psihic pe campionul român, îl pot ușura de tot ce a agonisit. În fața unor asemenea amenințări, cel mai convenabil pentru Doroftei ar fi să mai boxeze pentru canadieni, chiar dacă a început să aibă oroare de ring. Contractul este arma care-l poate distruge pe Leonard Doroftei mai dramatic decât își poate închipui.

Acente

Tristan Mihuța

Coșmarul de la Pediatrie-Boli infecțioase

(Urmare din pagina 1)

Au furat tot ce s-a putut

Dar, să revenim la momentul demarării lucrărilor. Constructorii angajați au ajuns la concluzia că ar fi nevoie și de o consolidare serioasă a clădirii, dat fiind faptul că la subsolul ei funcționau spălătoria și uscătoria întregului spital, lucru care în timp a dăunat structurii de rezistență. S-au demarat și aceste lucrări. Partea română nu a mai avut însă bani să suporte și plusul acesta de cheltuieli, fapt pentru care s-a sistat întreaga acțiune. Germanii, nemulțumiți că partenerii lor nu au respectat clauzele contractului, și-au luat banii și au plecat. Și, duși au fost!

Timp de patru ani, până în anul 2001, secția a fost lăsată de izbeliște. Cu chiu cu vai, conducerea Spitalului Județean a reușit în urmă cu doi ani să consolideze clădirea din bugetul propriu. Doar că, alocând 1,5 miliarde de lei, nu au mai rămas bani pentru renovările interioare. Cum șantierul a fost nepăzit, toți cei care au avut nevoie de materiale de construcții s-au autoservit din fosta clădire a secției de Boli Infecțioase. **„Au luat tot. Uși, ferestre, cablurile de la instalația electrică, chiuvete, vase de WC...Totul. Numai gresia și faianța nu le-au luat, că nu au reușit!"**, precizează dr. Olaru.

Primarul a fost, a văzut și a plecat

Astfel, de șase ani, personalul medical trebuie să-și presteze serviciile într-un spațiu mai mult decât improriu - dacă se poate spune așa. În timp ce în fosta secție erau amenajate 16 saloane, despărțite fiecare în boxe speciale, pentru ca pacienții să nu fie expuși riscului de a contacta alte boli, în actuala secție copiii stau chiar câte doi într-un pat. **„Dincolo, supravegheam 100 de copii fără nici o problemă, aici, în schimb, când avem 30, ni se pare supraaglomerat. Mai mult decâ atât, există o serie de boli care se transmit pe calea aerului. Vin copiii cu o boală și pleacă acasă cu cinci. Nu avem ce face. Nu avem cum să-i mai izolăm. Am bătut pe la toate ușile, dar nu am primit nici un răspuns concret. În urmă cu câțiva ani, a venit chiar dl. primar Popa la noi. A văzut, s-a arătat impresionat de condițiile în care stau copiii, ne-a spus că există vreo trei variante de rezolvare a situației, dar atât. Am rămas cu promisiunile", relatează dezamăgită dr. Oprea.**

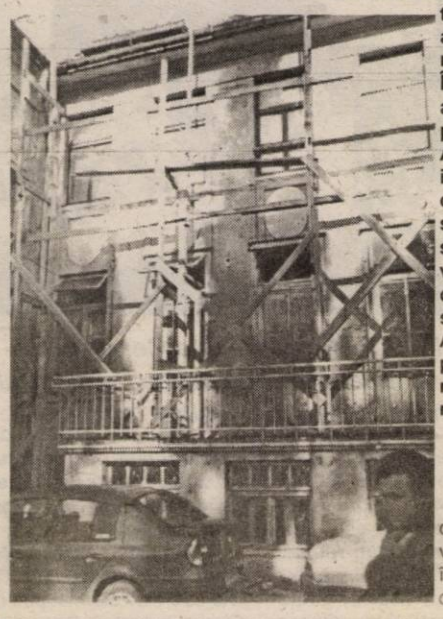

Bolnavii – de-a valma!

Și să nu uităm că aici vin copii cu vârste cuprinse între 0 și 18 ani, cu o simplă răceală sau diaree, sau cu scarlatină, hepatită, meningită...

Riscul e foarte ridicat și în ceea ce-i privește pe medici și asistente. Chiar în această perioadă, o asistentă este în concediu medical pentru că s-a îmbolnăvit de „ Zona Zoster" de la un copil internat.

Ce să mai spunem că imobilul nu are condițiile corespunzătoare unei secții de acest gen. Toți pacienții se spală la un singur duș, au singur vas de WC, în secție nu există un cabinet de ambulanță, copiii care vin la spital trebuie diagnosticați în cabinetul medicului, sau poate chiar pe coridor. Pe același coridor pe care intră și ies pacineții, vizitatorii, medicii, asitentele, pe care se aduce mâncarea, pe care se transportă rufele murdare, pe care se merge la toaletă..Iar cele 30 de paturi ale secției sunt împărțite în două clădiri. Una în partea dreaptă a curții spitalului, iar cealaltă în partea diametral opusă. În aceste condiții, singura infirmieră de serviciu pe tură trebuie să fugă (și nu exagerăm când spunem asta) dintr-o clădire în alta pentru a se achita de atribuțiuni.

Gândacii mișună peste tot!

E greu de imaginat ce se întâmplă în cazul în care un copil de numai câteva luni trebuie spitalizat. Acesta cu siguranță are nevoie de mama care să-i stea alături. În acest caz, ea trebuie să își petreacă nopțile pe niște scaune rupte. De fapt, nici nu prea are timp să se așeze pentru că trebuie să își apere copilul de gândacii care mișună peste tot. **„E îngrozitor. Nu putem să interzicem mamelor să rămână alături de copii. În aceste condiții, situația se complică și mai mult pentru că spațiul este extrem de mic. Ne călcăm în picioare unii de alții. E o situație disperată," afirmă asistentele.**

Pe lângă toate acestea, cadrele medicale nu au la dispoziție nici un aparat medical pe care să-l folosească în caz de urgență. **„Nu avem nici măcar aparate care să ne ajute să desfundăm căile respiratorii ale micilor pacienți. Nu avem nimic. Și tuburile de oxigen lăsate în clădirea cealaltă ni le-au furat...", spune șefa secției.**

***

Este o realitate mult prea dură. Sunt condițiile în care se tratează copiii noștri. Oare ce trebuie făcut pentru a se trezi autoritățile medicale și administrative și să realizeze că e timpul să facă ceva și încă de urgență!?

Foto: Al. Marianuț

După 10 ani...

Au trecut zece ani de când a absolvit prima promoție din țară a unui seminar baptist. Întâmplarea a făcut ca cele două clase (XII A și XII B) să fie ale seminarului liceal din Arad. Fiecare absolvent și profesor și-a depănat povestea celor zece ani. Destine care au evoluat suprinzător, în unele cazuri, s-au regăsit cu bucurie și emoție la sfârșitul săptămânii trecute la noul sediu al liceului.

Povestea Seminarului Liceal Baptist, începută în urmă cu mai bine de 10 ani a spus-o directorul instituției de învățământ prof. **Ioan Rediș**. **„Am început cu o clasă de a IX-a, afiliată unui liceu, „Vasile Goldiș" iar astăzi avem peste 700 de elevi - cuprinzând întreg ciclul de învățământ cl. I - cl. XII. La început am fost primiți în sălile de clasă ale aceluiași liceu iar astăzi avem o clădire nouă, săli de clasă moderne. Dumnezeu binecuvântează întotdeauna începuturile slabe"**, a concluzionat directorul seminarului.

În următorii ani, foștii absolvenți, își vor înscrie probabil copiii la același liceu care încet, încet, va deveni o tradiție pentru multe familii la fel cum vor fi și întâlnirile din 10 în 10 ani.

M. A.

Răspuns la criza irakiană

În fața crizei umanitare din Irak, cele 150 de biserici creștine adventiste de ziua a șaptea din Banat alături de celelalte biserici adventiste din România, au organizat sâmbătă, 25 octombrie, cu prilejul serviciului religios de închinare, o colectă specială destinată achiziționării de echipament medical pentru spitalul Ibn-Naffes din Bagdad. Aici, peste 250 de persoane primesc zilnic asistență medicală, în condițiile în care spitalul specializat pe cazuri cardiace și toracice se confruntă cu mari probleme în procurarea echipamentelor medicale necesare.

Fondurile colectate vor fi trimise în Irak prin intermediul Agenției Adventiste pentru Dezvoltare, Refacere și Ajutor (ADRA - România), care în felul acesta se alătură partenerilor ei din rețeaua ADRA precum și celorlalte organizații umanitare internaționale.

ADRA a jucat întotdeauna un rol important în spațiile de conflict și în aceeași măsură o face implicându-se în Irak o dată cu creșterea climatului de siguranță. Astfel, în data de 6 mai a.c., ADRA a intrat în Irak cu primul ei convoi umanitar distribuind bunuri constând în produse igienice de urgență (săpun, detergent, prosoape și alte produse sanitare) pentru aproximativ 10.000 de locuitori aflați în dificultate în orașul Tel Afar, situat în nordul Irakului.

Din punct de vedere istoric, răspunsul ADRA include reconstrucția caselor, a sistemului hidrotehnic și sanitar, a sistemului medical și de îngrijire medicală, educație de bază și distribuție de alimente.

„Speranța - mai tare decât teama"

Directorul și vorbitorul postului de televiziune american „IT IS WRITTEN" (Stă Scris) Mark Finley, cunoscut telespectatorilor români din programele prezentate la postul de televiziune „Realitatea TV" în fiecare duminică de la ora 10,15, va fi prezent în Arad pentru a susține programul „Speranța - mai tare decât teama".

Persoanele interesate să participe la programul amintit, dar și pentru a se întâlni cu Mark Finley o pot face în ziua de sâmbătă, 8 noiembrie cu începere de la ora 10 în capela Bisericii Creștine Adventiste de Ziua de Șaptea - „Salem" din str. Ștefan Augustin Doinaș nr. 36.

Mark Finley este autorul a peste 60 de titluri de carte și pionierul utilizării tehnologiei satelitului în predicarea Evangheliei. Milioane de oameni, din întreaga lume, l-au urmărit în cadrul programului „Net '95", „Net '96" și „Fapte 2000", ultimul fiind transmis din București de la Sala Palatului în septembrie 1999.

Calea mântuirii

A apărut un nou număr (45) al revistei „Calea mântuirii". Săptămânalul pastoral-misionar, editat de Facultatea de Teologie Ortodoxă din cadrul Universității „Vasile Goldiș", se deschide cu editorialul **„Teologie și știință - un conflict aparent"** semnat de **Cristinel Ioja**. Pr. **Nicu Breda** scrie la rubrica „Propovăduiește Cuvântul..." articolul **„Datoria de a fi milostiv"**.

Tot pe prima pagină ne propune un articol interesant pr. drd. Viorel Gârdan: **„Un arhiereu uitat: Policarp Morușca, primul episcop al românilor din America"**. La rubrica **„Roadele credinței"**, părintele decan conf. univ. dr. Ioan Tulcan vorbește despre **„Mijloace de întărire și sporire a dragostei creștine"**.

Arhid. Mihai Săsăujan publică un interesant articol despre **„Părintele Stăniloae - Fragmente biografice"** mai exact despre „Greutăți întâmpinate în numirea în funcția de profesor titular provizor la Academia Teologică din Sibiu". **Lia Vlad** susține o interesantă rubrică **„Observator cultural"** iar pr. Adrian Murg pune în discuție **„Veșnicia dinaintea creației"**.

La Păuliș, de Sf. Dumitru

Copiii au cântat în corul bisericii

Preotul Gheorghe Rusu de la Păuliș este un frecvent susținător al educației tineretului prin religie, prin cultivarea la copii a valorilor creștine. Ca profesor de religie la Școala Generală din localitate nu se mulțumește doar cu parcurgerea programei ci caută să integreze elementele de cult în educația morală și cetățenească a tinerelor vlăstare. Astfel, cu sprijinul directorului Petru Nicoară și al profesoarei de muzică Mărioara Apostol a îmbogățit repertoriul corului școlii cu numeroase cântece religioase, pe care elevii le cântă cu deosebită evlavie și simțire creștinească. Rodul colaborării fructuoase bisericășcoală a căpătat la sărbătoarea Sfântului Mare Mucenic Dimitrie o dimensiune nouă, cu totul neașteptată la Păuliș: corul de copii al școlii a fost invitat în balconul bisercii să dea răspunsurile la Sfânta Liturghie alături de cantori și de corul bisericii. Glasurile curate ale copiilor au fost ascultate cu emoție și bucurie de către toți credincioșii care au umplut până la refuz Casa Domnului, împlinindu-se astfel Cuvântul care spune: **„Lăsați copiii să vină la Mine"**. Dumnezeu să le lumineze sufletele și mințile și să dea putere celor care-i îndrumă.

Dorin Ocneriu

Sfințire la Biserica ortodoxă din Lalașint

Duminică, credincioșii ortodocși din parohia Lalașint vor avea bucuria de a participa la slujba de binecuvântare a lucrărilor efectuate la Sf. Biserică de sătenii păstoriți de pr. Petru Constantin. Slujba va fi oficiată de P.S. dr. Timotei Seviciu, episcopul Aradului, împreună cu un ales sobor de preoți.

După-amiază, Întâistătătorul Eparhiei P.S. părinte episcop Timotei va binecuvânta lucrările de amenajare a parcului din curtea bisericii Căpruța (paroh Marius Stratulat) și va oficia slujba de vecernie.

Bisericile penticostale românești din America – păstrătoare ale valorilor culturale din țara de origine

Interviu cu dr. Pavel Riviș Tipei, președintele Cultului Penticostal din România

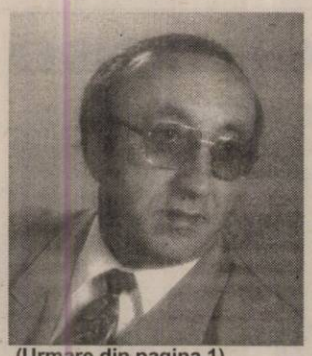

(Urmare din pagina 1)

- Există diferențe între bisericile penticostale românești și cele americane? Am în vedere când pun această întrebare, că ele provin prin membrii lor din culturi diferite.

- Este adevărat, poporul din care ai plecat, cultura pe care ai primit-o își lasă amprentele nu pentru o viață ci pentru câteva generații. Și copiii celor care au plecat de aici au amprentele părinților și bunicilor lor. Diferența este mare pentru că cultura își spune cuvântul. Întotdeauna poporul român a fost cunoscut ca un popor evlavios, un popor care l-a căutat pe Dumnezeu și s-a apropiat de El cu multă sfială, cu o teamă sfântă. Poporul român a fost un popor al rugăciunii, al bisericii, în timp ce americanii au dus și duc o viață mult mai libertină. La americani programele nu seamănă cu ale noastre. Credincioșii români penticostali știu, de exemplu, că duminica programul este de la 9 la 12 iar după-masa țin 2 ore și se respectă, ori americanul dacă s-a dus dimineața la biserică, după-masă nu-l mai vezi. Apoi regimul lui spiritual este mult mai lejer. Nu pun un accent deosebit, ca românii, pe trăirea intimă cu Dumnezeu, pe umblarea pe căile biblice. Pentru americani orice este posibil. Se spune că America se situează în vârful piramidei democratice iar americanul se bucură de multă libertate. Dar trebuie să o spunem că în viața (trăirea) religioasă se bucură de prea multă libertate care se cheamă libertinaj. Vă dau un exemplu. La una din slujbele noastre de căsătorie a participat și cineva din Statele Unite care s-a mirat mult când a văzut că durează două ore, când la ei totul se termină în zece minute. Numai că, din păcate, la ei nici viața de familie nu durează mult mai mult.

- Din câte știu ați participat și la Convențiile anuale care reunesc toate Bisericile românești penticostale din America. În ce constau aceste manifestări?

- O dată pe an Bisericile penticostale românești din Statele Unite se întâlnesc în anumite centre în părtășie spirituală. Se întâlnesc acolo toți românii cu invitați din țară, se țin slujbe și seminarii religioase în care se dezbat anumite teme și se desfășoară programe pentru tineret. Convențiile cum le numesc ei durează de obicei trei zile și sunt deosebit de benefice. Odată că se întâlnesc toți românii și își reîmprospătează bogăția spirituală și culturală apoi liderii invitați din țară le aduc aminte prin mesajele prezentate de locurile de unde au plecat. Trebuie să adaug că asemenea convenții au început să aibă și românii din Australia și Europa.

- Din câte am înțeles bisericile de acolo au și altă funcție decât cea spirituală. Care este aceasta?

- Ce apreciez eu la ei este faptul că pe lângă viața spirituală încearcă să mențină și să transmită mai departe cultura și limba română. Există chiar școli în limba română. Am fost mirat să văd la Chicago școli în limba română organizate pe lângă bisericile de acolo. Chiar la ora actuală în Phoenix-Arizona am pus bazele unui institut teologic în limba română. Am și fost solicitat să le predau un curs în luna septembrie. Oamenii nu uită niciodată de leagănul unde au văzut lumina zilei, de căldura și brațul mamei care le-a ocrotit copilăria. Cu toată dragostea își aduc aminte de locurile unde s-au născut, de țara numită România.

- În ultimele decenii au emigrat în State foarte mulți arădeni penticostali. Numai de la biserica din Bujac, mărturisea odată pastorul Moise Ardelean, au plecat aproximativ 3000 de membri. Ce ne puteți spune despre ei? Cum se descurcă acolo?

- Avem foarte mulți arădeni în Chicago, Los Angeles, Phoenix, Portland, etc. M-am bucurat să văd că duc o viață prosperă. Pot să spun că foarte mulți au afacerile lor, s-au ridicat foarte mult. Dau exemplu un tânăr care a locuit în Arad, de origine slovacă, din Nădlac, Steve Boroș, despre care americanii spun că este unul dintre cei mai bogați români aflați în America. Apoi mai pot numi pe Ioan Olariu, Ghiță Ardelean, frații Olar, Oprea Teodor, Iacob Margău și lista ar putea continua. Viața lor a cunoscut o înflorire deosebită acolo. Sunt americani de generații în State care nu pot sta alături de ei în ce privește realizările. Românul întotdeauna s-a dovedit un spirit întreprinzător. Oricum nu am întâlnit români fără lucru.

Pavel Tipei Riviș la tribuna Congresului al VI-lea al Bisericilor Apostolice Penticostale din România – desfășurat la Arad

- Ar putea Biserica Penticostală prin legăturile pe care le are să ajute eforturile României de integrare euro-atlantică?

- Mișcarea penticostală din România este recunoscută ca fiind una din cele mai puternice pe plan mondial. Președintele mișcării penticostale din România este membru în Comitetul european și în cel mondial. Există o Federație Mondială a Bisericilor Penticostale din care fac parte și bisericile din Europa, care sunt reprezentate de trei membri, unul fiind din România. Tot România a avut anul acesta privilegiul de a organiza Conferința Misiunii Mondiale. Au fost prezenți la Buziaș delegați din zeci de țări și toți au apreciat realizările din sânul Bisericii noastre. Eu cred că relațiile atât de puternice pe linie ecleziastică se pot transfera și în viața socială și economică. Tot mai mulți sunt interesați de obiectivele noastre economice și doresc să se implice în viața socială, să investească. Chiar acum la ultima vizită în State, un american pe nume Robert White mă întreba ce anume ar putea să facă în România, unde ar putea să investească. Eu, zâmbind, i-am spus că acum nu doar America ci și România este țara tuturor posibilităților, oferind condiții de afaceri în toate domeniile vieții social-economice. Deci cred că România este privită cu mult interes. Ce-i drept mulți așteaptă anul în care intrăm în N.A.T.O. și apoi în U.E.. Eu cred că într-un viitor apropiat țara noastră va cunoaște o înflorire deosebită, inclusiv prin participare străină.

- Domnule președinte, vă mulțumim.

Cele mai profitabile zece companii arădene

(Urmare din pagina 1)

Pe locul secund se află Astra Vagoane Călători, care după privatizare a cunoscut o remarcabilă relansare. Cu un profit brut de aproape 150 miliarde, Textil Teba Industries, companie tot din zona textilelor. Că industria mobilei este profitabilă o demonstrează două firme: Maxstile și MGA. Chiar și agricultura - Agrozooindustriala. O altă companie privată într-o zonă industrială (Arad-Vest), cu un profit remarcabil, este Leoni - aparate echipamente materiale electrice. Topul este încheiat de Manitoba - companie tot din zona textilă.

	Profit brut - în miliarde lei
1. Rosko	237
2. Astra Vagoane Călători	222
3. Textil	146
4. Max Stile	69
5. Teba	56
6. Amarad	37
7. Leoni	32
8. MGA	31
9. Agrozooindustriala	29
10. Manitoba Print	23

	Cifră afaceri (miliarde lei)
1. Rosko Textil	4765
2. Astra Vagoane S. A.	2372
3. Astral Impex	1722
4. Expo Market Jakson	937
5. Agrirom	746
6. Takata-Petri România	709
7. Supermarket Sigma	658
8. Astra Vagoane Călători	543
9. Contor Zenner România	513
10. CET	459

Că cifra de afaceri nu înseamnă neapărat profit mare o demonstrează încă o dată clasamentul primelor 10 companii după cifra de afaceri. Doar câteva se regăsesc și în topul după profit.

În fine, cel de-al treilea clasament ar putea demonstra că dacă într-o companie de stat numărul mare de salariați reprezintă de cele mai multe ori un balast, în cazul celor private acesta poate fi un avantaj regăsit în final în profit.

	Salariați
1. Astra Vagoane	1992
2. Imar	1738
3.Takata-Petri	1493
4. Leoni	1408
5.Tricotaje Ineu	1400
6. CTP	1200
7. X Pronet	1050
8. Moda	986
9. Astra Vag. Călători	950
10. Feroneria	920

Dacă CET nu scoate în trei zile 13 miliarde

Trenul de cărbune nu va intra în cazanele CET!

● Directorul economic Cociuba:„arădenii nu vor avea probleme cu căldura

Este al doilea an de când CET Arad s-a desprins de Termoelectrica și a trecut în patrimoniul Consiliului Local Municipal Arad.Care practic este noul patron al centralei electrotermice. Problemele nu sunt nici puține,nici ușoare, iar rezolvarea lor înseamnă bani foarte mulți în ochii unui om obișnuit. Sute de miliarde de lei sunt într-adevăr sume colosale, însă în domeniul energetic aceste cifre sunt vehiculate zilnic. Numai că CET Arad are de încasat de la Arterm Arad circa 60 miliarde de lei din luna aprilie, iar Electrica la nivel național are peste 160 de miliarde de lei de achitat către CET Arad. Până la această oră, unitatea arădeană a primit doar subvenția pentru producerea energiei termice, adică 40 miliarde de lei.

Privită pe hârtie situația nu este îngrijorătoare. Peste 200 miliarde de lei de încasat de la terți. Însă realitatea este altceva. De exemplu CET Arad se aprovizionează cu lignit din Valea Jiului pe calea ferată. Există un contract cu CFR prin care plata serviciilor se face în fiecare lună până în data de 20. Este ultima zi a lunii și CET Arad nu a achitat suma de 13 miliarde de lei pentru cărbunele transportat. În plus, CFR a dat și o notă ultimativă prin care cerea ca cele 13 miliarde de lei să fie plătite până în data de 4 noiembrie. Dacă nu se va întâmpla acest lucru, CFR va sista transportul cărbunilor către CET.

Liviu Cociuba, directorul economic al termocentralei arădene a precizat: **„Cei de la CFR ne-au somat să rezolvăm problema. Acum, la acest moment nu avem de unde da acești bani, dar vom găsi o soluție. Dacă măcar un sfert din sumele pe care le avem de încasat ar fi la noi în cont nu am avea nici un fel de probleme. Oricum vreau să-i asigur pe consumatorii casnici că nu vor avea nici u fel de probleme în ce privește furnizarea căldurii și a apei calde, ca și în anii trecuți de altfel.Problemele sunt ale noastre și le vom rezolva. Ne-am confruntat și anul trecut cu astfel de probleme care și-au găsit rezolvarea."**

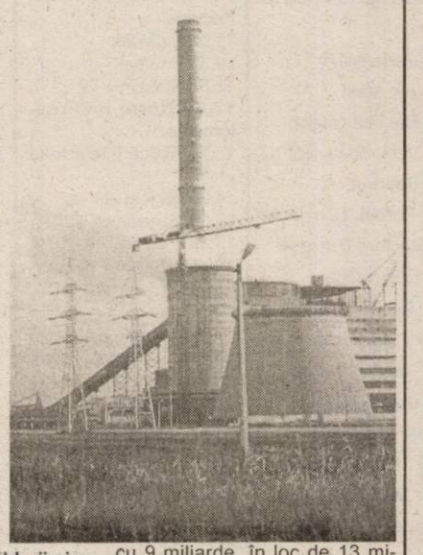

Probabil afirmațiile directorului Cociuba au acoperire, chiar dacă acum nu sunt bani. Acum esențială este asigurarea căldurii pentru arădeni. Însă la toate există o notă de plată. Chiar și transportul cărbunelui se penalizează pentru întârziere de plăți. Concret, transportul se putea plăti cu 9 miliarde, în loc de 13 miliarde. Asta dacă se achita în avans. Așa, CET va plăti și penalizări. Adică mai mult. Într-un cuvânt, costurile de producere a energiei electrice și termice vor fi mai mari. Cine va plăti toate aceste cheltuieli suplimentare? Cum cine? Noi toți. Chiar dacă la prima vedere costul gigacaloriei pentru cetățean rămâne același. Și poate și la anul că e an electoral. Însă sunt suficiente mijloace „indirecte" de a lua bani din buzunarul cetățeanului...

G. Constantinescu

Panoramic economic

ROMÂNIA-ECONOMIE DE PIAȚĂ

Creșterea economică constantă și privatizările de ultimă oră ar putea ajuta România să câștige, săptămîna viitoare, multdoritul statut de "economie de piață funcțională" din partea Uniunii Europene, dar acesta riscă să fie însoțit de avertismente, comentează Reuters.

Mai mulți oficiali și analiști au apreciat, miercuri, că temperarea inflației și finalizarea primului acord stand-by cu Fondul Monetar Internațional din perioada post-comunistă vor cîntări, de asemenea, în adoptarea unei decizii favorabile Bucureștiului.

România speră să adere la Uniunea Europeană în 2007, dar este singurul candidat care nu a primit titlul ce ar certifica faptul că poate face față mecanismelor concurențiale ale pieței unice pe termen scurt. Întreaga atenție se îndreaptă acum către raportul anual al UE, care va fi publicat la 5 noiembrie.

Oficialii au mai afirmat că progresul remarcabil pe un front poate echilibra deficiențele existente pe un altul și că România a recuperat recent din întîrziere în ceea ce privește procesul de privatizare.

Grupul LNM Holdings a preluat pachetele majoritare de acțiuni ale Siderurgica Hunedoara și Petrotub Roman în această săptămînă, iar 11 posibili candidați au fost incluși pe lista scurtă pentru privatizarea SNP Petrom la începutul lunii.

Următoarea problemă pe care Guvernul va fi nevoit să o soluționeze este reprezentată de arierate.

ROMÂNIA-PIB

România va reuși să atingă anul viitor un nivel al Produsului Intern Brut (PIB) similar celui din 1989, dar cu o structură mult diferită față de acum 14 ani în ceea ce privește ponderea sectoarelor care contribuie la formarea acestui indicator, a declarat, deputatul PSD Florin Georgescu.

"A fost nevoie de14 ani pentru a aduce PIB în același punct cantitativ. Structura de formare a PIB este însă alta. Se reflectă aici schimbările structurale, care au avut loc în această perioadă", a spus Georgescu.

OCTOMBRIE-INFLAȚIE

Rata inflației pentru primele 20 de zile din octombrie s-a situat la 1,5%, nivel care arată că prețurile de consum al populației ar putea avansa în această lună cu 1,5 - 1,6%, au declarat pentru MEDIAFAX surse din Institutul Național de Statistică.

În aceste condiții, prețurile de consum vor consemna un avans, după primele zece luni ale anului, de 11,35% - 11,42%.

Datele estimate pentru luna octombrie indică o rată anualizată a inflației de aproximativ 16%, similară celei înregistrată luna trecută.

Unii analiști consideră că un nivel al inflației de 1,6% în luna octombrie pune în pericol ținta programată de autorități pentru acest an. Obiectivul anunțat de Guvern și Banca Națională a României situează inflația la 14%, raportat decembrie 2002 - decembrie 2003.

„Săptămâna Made in Italy" - un parteneriat de succes

● *Italienii au plecat de la Arad mulțumiți*

Zilele trecute, la Arad s-a desfășurat „Săptămâna Made in Italy", un eveniment economic care a reunit 54 de firme italiene, prezente în orașul nostru pentru a-și căuta parteneri români. Timp de trei zile, la Expo Arad International, reprezentații societăților din Peninsulă au avut întâlniri și discuții cu aproape 300 de firme românești venite din mai multe orașe ale țării. „Partea italiană a fost foarte mulțumită și asta pe noi ne bucură. Toate firmele italiene au avut întâlniri foarte interesante, mulți au zis că au găsit exact partenerul pe care-l căutau", spune Ecaterina Rădulescu, de la firma arădeană Idea Pro, cea care a organizat evenimentul.

Participanții la „Săptămâna Made in Italy" speră că pe viitor aceste prime contacte, încheiate acum între firmele italiene și cele românești (dintre care cele mai multe au fost arădene) se vor dezvolta. „Noi considerăm că acest parteneriat a fost o manifestare de mare succes. Italienii au zis că vor să vină și la ediția viitoare, pe care o vom ține tot la Arad. Pentru anul viitor vrem să îmbunătățim partea de prezentare a produselor cu care vin italienii, standurile să fie mai atrăgătoare", adaugă Ecaterina Rădulescu.

G. Knap

Foto: M. Szego

Venitul global - o afacere proastă pentru stat

♦ La Arad, Finanțele dau 65 de miliarde și primesc 24

Ca urmare a prelucrării declarațiilor de venit global aferente veniturilor obținute de arădeni în anul fiscal 2002, Finanțele arădene au emis 81.382 de decizii de impunere anuală. Dintre acestea, cele mai multe sunt cu sume de restituit către contribuabili, suma pe care statul trebuie să o restituie arădenilor fiind de 65 de miliarde de lei. 5616 decizii sunt cu sume de plată, suma pe care statul trebuie să o încaseze de la arădeni fiind 24 de miliarde de lei. În urma globalizării, 20240 de arădeni nu trebuie nici să dea, dar nici să primească bani.

Până în 27 octombrie au fost transmise, la domiciliul contribuabililor arădeni, 53.780 de decizii de impunere. Finanțele arădene și-au propus ca săptămâna viitoare procesul de transmitere a acestor decizi să se încheie. Reamintim că restituirea sumelor către contribuabili se face prin mandat poștal, în cel mult 60 de zile de la data primirii deciziei, iar plata obligațiilor către bugetul de stat se face de asemenea în maximum 60 de zile de la primirea deciziei.

Și în acest an, în ceea ce privește județul Arad, în urma globalizării veniturilor arădenilor, statul trebuie să dea înapoi mai mulți bani decât să primească, așa cum s-a întâmplat și la edițiile anterioare. Ceea ce demonstrează că impozitarea globală este o afacere nereușită pentru stat.

G. Knap

Banca Raiffeisen a închis agenția din Nădlac

Banca Raiffeisen și-a închis, începând de azi, agenția de la Nădlac. Tot de azi vor rămâne închise și cele două case de schimb valutar pe care banca le-a avut în Vama Nădlac. Cei 11 angajați ai agenției Nădlac a Raiffeisen pot lucra mai departe în cadrul băncii, însă cu alte agenții, sau pot opta pentru disponibilizare, primind salarii compensatorii.

Doamna Marcu Zorica, manager operațiuni la Banca Raiffeisen, ne-a spus: „Decizia de închidere a agenției din Nădlac a fost luată de conducerea centrală a băncii. Sediul fostei agenții va fi vândut."

Celelalte agenții din județ ale Băncii Raiffeisen rămân funcționale.

G. Bohuslav

Profiturile SIF-urilor

Societățile de investiții financiare (SIF) înregistrează rate mai mici de profitabilitate, rezultatele obținute, în primele nouă luni, de trei dintre cele cinci SIF-uri fiind inferioare cîștigurilor realizate în perioada similară a anului trecut.

Preformanțe pozitive au fost consemnate în cazul SIF Transilvania și SIF Muntenia, ale căror profituri au depășit, în termeni nominali, cu 86%, respectiv 37,5%, rezultatele aferente primelor trei semestre din 2002.

Într-o situație mai puțin confortabilă se află SIF Moldova, ale cărei cîștiguri au coborît cu 18% în termeni nominali. Profitul cumulat în primele trei trimestre s-a situat la 230 miliarde lei, cu 40 de miliarde de lei sub cel estimat la începutul anului.

Cifrele absolute privind profiturile SIF Banat Crișana și SIF Oltenia sînt superioare celor de anul trecut, dar reprezintă o scădere în termeni reali. SIF Banat a raportat un cîștig de 268 miliarde lei, în timp ce SIF Oltenia a obținut în această perioadă un profit net de 255 miliarde lei.

În luna septembrie 2003, valoarea unitară a activului net al pentru cele cinci SIF-uri a crescut față de luna anterioară în medie cu 0,1%.

În acest an, la Victoria

Investițiile în tehnologie - un milion de euro

Conducerea societății Victoria a investit în acest an aproape un milion de euro în tehnologie. Ceasurile, care în urmă cu câțiva ani erau principala producție a fabricii acum nu mai reprezintă decât 15% din totalul producției. Asta pentru că în ultimii ani, mai precis după privatizarea societății, producția a fost diversificată. Ponderea cea mai mare este acum producerea diverselor mecanisme pentru industria auto. Victoria colaborând în acest sens cu firme din Italia, Germania, Franța, Danemarca, SUA, Filipine.

Victoria mai produce apometre, dar și mase plastice pentru industria auto, în acest sens achiziționându-se în ultima perioadă 12 mașini de injectat. „Intenționăm să aducem și o linie automată pentru producerea de șuruburi, de diferite dimensiuni", spune Ioan Măinescu, patronul societății Victoria.

În prezent fabrica are circa 300 de angajați, numărul fiind în creștere.

G. K.

SÂMBĂTĂ, 1 NOIEMBRIE 2003

TVR 1

7,00 Ceasul deșteptător
8,00 Desene animate
9,00 Întâlnire de basm
10,15 Debut 50 plus
11,00 O vedetă populară
12,00 Spectacolul lumii...
12,30 Caravana premierelor
13,00 Lumea-n care trăim
14,00 Jurnalul de prânz
14,15 Drumul spre glorie
14,30 Cartea TvRecordurilor
15,30 Retrospectivă...
16,00 Vorba lu' Jim - s.
16,30 Drumul spre glorie
17,00 Spectacol - eveniment Pavlo Virskii (II)
18,00 Teleenciclopedia
19,00 Jurnal
20,00 Surprize, surprize...
23,00 Jurnalul de noapte
23,15 Reflecții rutiere
23,30 Lucruri foarte rele - thriller SUA, 1998, cu Cameron Diaz,Christian Slater ori **Evadare perfectă - f. acț. SUA, 1998**
1,05 Drumul spre glorie - rel.
2,15 Jurnal - rel.

TVR 2

7,00 Via Sacra
8,00 Lecția de privit
8,30 Miracole
9,30 Conjugând verbul „a ști"
10,00 Generația@
11,00 Top sport
11,30 Ora fără catalog
12,30 Veni, video, vici!
13,00 Sabrina - s.
13,30 Fotbal. Divizia A: FCM Bacău-FC Argeș
15,30 Film puzzle
16,00 Tenis. Turneul de la Paris. Semifinale - live
20,00 Aleea cu ghimpi
20,15 David Copperfield - f. SUA, 2000 - p. I
22,00 Conspirația - thriller SUA, 1997
23,40 Identitate greșită - s.
0,30 Interferențe rock
1,30 Fotbal - rel.
3,15 Tenis - rel.

PRO TV

7,00 Fața nestiută a Terrei - doc.
7,45 Desene animate
10,00 Raliul Spaniei. Raliul Marii Britanii. Rezumat
11,00 ProMotor
11,30 ProVest
12,55 Știrile Pro TV
13,00 Norm încurcălume - s.
13,30 Marcă înregistrată - rel.
14,00 Jack și Jill - s.
15,00 Magazin UCL
15,30 Pasiuni - f. SUA, 1993 ori **Omul în costum maro - f. acț. SUA, 1989**
17,15 Arta de a fi părinte - f. SUA, 1995, cu Laura Leighton
19,00 Știrile Pro TV
20,00 Fotbal din Divizia A: FC Național-Steaua - live
22,00 Chestiunea zilei (12)
22,30 Soția austronautului - f. S-F SUA, 1999
1,00 Infidelitate - f. Marea Britanie, 1995
3,30 Drumul spre lumină - f., rel.

TV ACASĂ

6,30 Povești adevărate - rel.
7,00 Valentina, grăsuța mea frumoasă - s., rel.
8,00 Totul despre Camilla - s., rel.
9,15 Vei fi a mea, Paloma! - s. (AP)
11,15 Amor real - s., rel., AP
12,30 Profu' - s., AP
13,30 Luz Maria - s.
15,30 Hoțul de inimi - s., rel. AP
17,30 Povești adevărate
* Vremea de acasă
18,00 Amazoana - s.
19,00 Valentina, grăsuța mea frumoasă - s.
20,00 Sărmana Maria - s.
22,00 Fetele Gilmore - s.
23,00 Schimbul trei - s. (12)
0,00 Vărul din străinătate - s.
0,30 Povești adevărate
1,00 Chat Acasă
3,30 Luz Maria - rel.
5,00 Amazoana - s.

HBO

7,35 **Hornblower: Datorie - f. av. Anglia, 2003 (12)**
9,15 Drumul spre El Dorado - f. animație, 2000
10,45 Puckoon - comedie Irlanda, 2001 (12)
112,10 Strălucire - f. dragoste, 2001 (12)
13,55 În timp ce tu dormeai - comedie romantică, 1995 - cu Sandra Bullock
15,40 Monkeybone - f. av. 2001 (12)
17,10 Nebuni și frumoși - f. 2001, cu Kirsten Dunst (12)
18,50 Bărbați de onoare - f. biografic, 2000, cu Robert de Niro (12)
21,00 Totul despre sex - s. (16)
21,30 Mintea unui bărbat însurat - s. (16)
22,00 Calea armelor - thriller, 2000 (16), cu Benicio Del Toro
0,00 O de la Othello - f. 2001 (16)
1,30 Pariu riscant - comedie 2001, cu Jake Busey (16)

PRIMA TV

7,00 Desene animate
8,00 Minute de milioane
9,00 Ora nouă a României
10,00 Sunset Beach - s., rel.
11,00 Sport magazin
13,00 Viteză maximă
13,30 Motor
14,00 O aventură aproape perfectă - comedie SUA,1979, cu Monica Vitti, Raf Valone
16,00 Cronica cârcotașilor - rel.
18,00 Focus
19,00 Sunset Beach - s. - AP
20,00 Fotbal din Divizia: Universitatea Craiova-Ceahlăul Piatra Neamț
22,00 Focus plus
22,30 Parcul este al meu - thriller SUA, 1985, cu Tommy Lee Jones (12)
23,55 Bar life
0,30 Fotbal din Divizia A: Universitatea Craiova - Ceahlăul - rel.
2,30 Chat TV

ANTENA 1-TV ARAD

8,00 Minunile naturii - doc.
9,00 Fir întins
9,30 Casa de piatră
10,00 Roata de rezervă
10,30 Vreau și eu
11,00 Păstorul cel bun
11,30 Știri TV Arad
11,55 Lumea mare a celor mici
12,00 Muzică populară
13,00 Gillete World Sport Special
13,45 Îngerul păzitor - s. (AP)
15,00 Casa de copii nu e acasă - emis. de Dana Deac
16,00 România mea
16,50 Săptămâna financiară
17,10 Dezvăluiri neașteptate - f. av. SUA, 1996
19,00 Observator * Sport * Meteo
20,00 Rambo - f. acț. SUA,1982, cu Sylvester Stallone
22,00 World Music Awards 2003
0,00 Îngerul păzitor - s., rel.
1,00 Observator
2,00 Dezvăluiri neașteptate - f. av. SUA, 1996 - rel.

TV RCS

9,00 Desene animate
9,30 Știri 1 - rel.
10,15 Playabout - s.
10,30 Jonathan, fiul urșilor - f. (AP)
12,00 Frontiera live. Jazz la Teatrul Vechi - rel.
13,30 Știri 2 - rel.
14,15 Videoclipuri
14,30 Joia populară
15,30 Roseana - f. (AP)
17,00 O altfel de lume - emis. de cultură
17,30 Știrile RCS
18,15 Mod de viață - emis. de divertisment
18,55 Maeștrii cascadoriei - doc.
20,00 Ghilea show - divertisment
22,00 Știrile RCS 2
22,40 Microb - emis. de fotbal
24,00 Închiderea programului

B1 TV

7,00 Trenul vieții - rel.
9,00 Pasul Fortunei. Cu Urania - el.
10;15 Calendar ecumenic
10,30 Top Fan X
12,00 Top joc TV
13,00 La limită
13,30 Gala - divertisment - rel.
15,00 Aradhana - f. India, 1969 rel.
18,00 Știri
18,30 Mașini de vis - doc.
19,00 Fotbal. II Calcio - live
21,00 Extreme - doc.
21,30 Fotbal. II Calcio - live
23,30 Pasul Fortunei - rel.
0,45 Știri - rel.
1,15 Chat TV
5,00 Fox News

TV SPORT

9,00 Jocul mondial - rel.
9,30 Cronica microbiștilor - rel.
10,30 Meci. Divizia B România - live
13,00 ATP Tenis - rel.
13,30 Fotbal pe glob - rel.
14,00 Premiere League - rel.
16,00 MotorMania - rel.
17,00 Fotbal din campionatul Angliei - Premiere League
19,00 Darts / Pool / Snooker / Bowling / Poker
20,30 Fotbal din campionatul Spaniei - Primera Division (două meciuri)
0,00 Box

NAȚIONAL TV

8,45 Insula lui George - f. 1991
10,00 Între rai și iad
10,30 Aripa de vultur - f. 1979
12,00 Mr. Bean - s.
13,00 Vasul refugiaților - s.
13,30 Fotbal: Oțelul-FC Oradea
15,30 Chemarea străbunilor - s.
16,30 Facem cinste! - divertisment
17,30 www.rebeli.70 - s.
18,00 Căsătoriți pe viață - s.
19,00 Știri
19,30 Mr. Bean - s.
20,00 Crimă nepedepsită - f. SUA, 1994
22,00 Serial
22,30 www.rebeli.70 - s.
23,00 Suflete pereche
0,00 Sex Files

REALITATEA TV

7,00 Jurnal
7,15 Trezirea la realitate
10,00 Știri
10,15 Of, presa mea!
11,00 Jurnal
12;15 Tendințe
13,15 Pentru dvs., doamnă!
16,00 Jurnal
16,45 Reportaje
17,15 Prețul performanței
18,00 Știri
18,30 Reportaje
19,00 Știri
19,15 Retrospectiva economică
20,15 Politica externă
21,00 Jurnal
21,45 Reportaje
22,15 Sănătatea
23,00 Știri
23,15 Prețul performanței
0,00 Știri

Redacția Adevărul nu își asumă răspunderea pentru modificările ulterioare intervenite în programele TV

DUMINICĂ, 2 NOIEMBRIE 2003

TVR 1

7,00 Universul credinței
8,30 Desene animate
9,30 Jocul planetelor
10,00 Dincolo de hartă
10,30 Viața satului
12,00 Tezaur folcloric
13,00 Cafeneaua politică
13,45 Jurnalul de prânz
14,00 Bravissimo
15,50 Drumul spre glorie
16,05 Felicity - s.
16,55 Fotbal din Divizia A: Rapid-Petrolul - live
19,00 Jurnal
20,00 CSI - Investigații - s.
21,00 Drumul spre glorie. Marea jurizare pentru cei 50 - prezintă Cosmin Cernat
22,00 Minutul 91
23,00 Jurnalul de noapte
23,15 Tragerile Loto 6/49 și noroc
23,25 Crimă pasională - f. SUA, 1993

TVR 2

8,30 Medalion de interpret
9,00 Ferma
10,00 Documentar
10,30 Desene animate
11,00 Arca lui Noe
11,30 Super Rupert - s.
12,00 Clubul Ancuței
12,30 Viață de câine
13,00 Sabrina - s.
13,30 Casa mea
14,00 Atlas
14,30 Răscruci
15,00 Piersic show
16,00 Tenis. Turneul de la Paris. Finala - live
18,00 Spiritul vremii
18,30 Musica Viva
19,00 Stăpânul animalelor - s.
19,45 Telejurnal
20,00 Sala de sunete
21,00 Cracker - psihologia crimei - s.
22,00 Oscar - comedie SUA, 1991, cu Sylvester Stallone
0,00 Remix
1,00 Știri

PRO TV

6,45 François Villon, poetul vagabond - f. România, 1989, p. I
8,20 Desene animate
9,35 Lassie - s.
10,00 Noile aventuri ale lui Robin Hood - s
11,00 Parte de carte
12,00 Profeții despre trecut
12,55 Știrile PRO TV
13,00 Norm încurcălume - s.
13,30 Nikki - s.
14,00 Miss România 2003 - Drumul spre frumusețe
14,30 Bucătăria lui Radu
15,00 Polițist sau delincvent - comedie Franța, 1979
17,00 Un prieten de nădejde - f. avent. Canada 2000 ori **Pasiuni** - f. SUA, 1993
19,00 Știrile Pro TV
20,00 Tango & Cash - f. acțiune SUA, 1989
22,00 Vacanța mare (12)
23,00 Procesul etapei cu Fl. Călinescu
1,30 Infidelitate - f., rel.

TV ACASĂ

6,30 Povești adevărate
7,00 Valentina, grăsuța... - s., rel.
7,30 Căsătorie de probă - rel.
8,00 Vărul din străinătate - rel.
8,30 Club 700
9,15 Vei fi mea, Paloma! - s. (AP)
11,15 Deco
11,45 Stilul starului Sarah Jessica Parker
12,15 Muzica de Acasă
12,30 Profu' - s.
13,30 Luz Maria - s., rel.
15,30 Hoțul de inimi - s.
17,30 Povești adevărate
18,00 Amazoana - s.
19,00 Valentina, grăsuța... - s.
20,00 Frumoasa venețiană - f. dragoste, 1998
22,15 Totul despre sex - s. (16)
23,00 Schimbul 3 - s. (12)
0,00 Vărul din străinătate - s.
0,30 Povești adevărate - rel.
1,00 Chat Acasă
3,30 Luz Maria - s., rel.

HBO

6,00 Indestructibilul - thriller SUA, 2000 (12)
7,45 Cinema
8,10 Pokemon - f. animație, 2000
9,55 Bertie și Elizabeth - f. Anglia, 2002 (12)
11,40 Un înger pentru Mary - f. Anglia, 2002
13,20 Dansatorii - comedie Australia, 2000 (12)
14,50 Cercul poeților dispăruți - f. 1989, cu Robin Williams, Ethan Hawke
17,00 Povestea unui cavaler - f. av. 2001 (12)
19,10 Indestructibilul - thriller SUA, 2000 (12), cu Samuel L. Jackson, Bruce Willis
21,00 Operațiunea Mogadishu - f. război 2001 (16)
23,25 Sub pământ SRL - s. (16)
0,25 Black Point - f. acțiune 2001 (16)

PRIMA TV

7,00 Tradițiile românilor - doc.
8,00 Minute de milioane
9,00 Ministar
9,30 Tibanu pescuiește și vânează (AP)
10,00 Sunset Beach - s., rel.
11,00 www.primatv
11,30 Excelența sa, gastronomia
12,00 Evenimentul săptămânii
13,00 Orizonturi europene
13,30 Academia mămicilor
14,00 Dog Show
14,30 Ambianța
15,00 Levintza prezintă
15,30 Cu Irina la cafea
18,00 Focus
19,00 Sunset Beach - s. AP
20,00 Ce vor fetele? - divertisment
21,30 Marele canion - f. SUA, 1991, cu Danny Glover, Kevin Kline (AP)
23,30 Ultima urmărire - w. SUA, 1976 (AP)
1,30 Focus - rel.
2,30 Chat TV

ANTENA 1-TV ARAD

8,00 Viață spirituală
9,00 Animație și desene animate
10,00 Desene animate
11,00 7 zile în Arad
12,00 Tu ești cel mai tare - s.
13,00 Misiunea casa
13,20 Salvamontiștii
14,30 Împotriva destinului - s.
15,30 Ten tall Men - f. SUA,1953, cu Burt Lancaster
17,40 Cutia neagră - prezintă Dana Deac
18,40 7 Zile
19,00 Observator * Sport * Meteo
20,00 Divertis Parc
21,00 Canalul de știri
22,00 Expertul - s.
23,00 Recursul etapei
2,00 Cutia neagră - rel.
3,00 Observator

TV RCS

9,00 Ghilea-show - rel.
11,00 Vivat copilăria! - divertisment
12,00 Playabout - s.
12,15 Știrile RCS - rel.
13,00 Autointegral - emis. informativă
13,30 Life magazin - divertisment
15,00 Știrile RCS - rel.
15,45 Mod de viață - rel.
16,30 O altfel de lume - divertisment - rel.
17,00 Tradiții și folclor - divertisment
17,30 Retrospectiva RCS
18,15 Muzica populară
18,30 Icos - emis. informativă
19,00 Blanche - s.
20,00 Hotelul Starlight - f. (12)
21,30 Neon Rider - s.
22,15 Skokie - f. (AP)
24,00 Închiderea programului

B1 TV

7,00 Top Fan X - rel.
9,00 Mars fortat
9,30 Max. It.- retrospectiva
10,00 Fotbal II Calcio - rel.
12,00 Top joc TV
13,00 Un nou început
13,30 Fotbal. II Calcio - rel.
15,30 Extreme - rel.
16,00 Fotbal II Calcio - live
18,00 Știri
18,30 Astăzi, despre ieri și mâine - talk-show
19,30 Iubire și amăgire - f. 1996
21,30 Fotbal. II Calcio - live
23,30 Ridicultura
0,00 Știri - rel.
0,30 Chat TV
5,00 Fox News

TV SPORT

9,00 Campionatele naționale - rel.
10,00 Sports Woman - rel.
10,30 Liga americană de hochei - rel.
11,00 Călărie Ploiești - live
11,30 Lumea curselor de cai
12,00 DTM
13,00 Lumea motoarelor
13,30 Istoria curselor auto
14,00 Campionatul Franței
16,00 Premiere League
20,00 Primera Division
22,00 Footbal, Football
22,30 Primera Division
0,00 Campiorțatul Franței

NAȚIONAL TV

9,00 Dulce războinare - f. 1990
10,00 Moneda fermecată - s. AP
10,30 Oameni formidabili - rel.
11,00 Facem cinste
12,00 Mr. Bean
13,00 Vasul refugiaților - s.
13,30 Fotbal. Camp. Turciei - live
15,30 Chemarea străbunilor - s.
16,30 Căsătoriți pe viață - s.
17,00 Fotbal. Farul-FC Apulum
19,00 Știri
19,30 Mr. Bean - s.
20,00 Doctor pentru Maie - f. SUA 1997
22,00 De veghe în lanul de porumb - p. II
0,00 Sex Files

REALITATEA TV

7,00 Jurnal
7,15 Trezirea la realitate
10,00 Știri
10,15 Viața la superlativ
11,00 Jurnal
12,15 Sănătatea
13,15 Retrospectiva politică
14,15 Educația
15,15 7 A.R.T.E.
16,45 Reportaj
17,15 Călătorii în realitate
18,00 Știri
18,15 Reportaj
19,00 Jurnal
19,15 Retrospectiva sportivă
20,15 Reportaje
21,00 Jurnal
22,25 Revista presei
22,30 7 A. R. T. E.
23,15 Călători în realitate
0,00 Știri

Redacția Adevărul nu își asumă răspunderea pentru modificările ulterioare intervenite în programele TV

Dovleci ornamentali

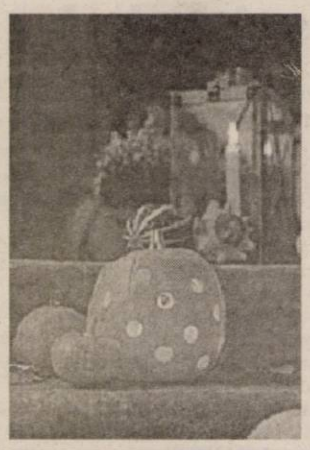

Existenți într-o mare varietate, gustoase delicatese în diverse preparate culinare dovlecii pot fi transformați toamna în obiecte decorative deosebite. Cu forme și nuanțe nenumărate desenate de natură, legumă statuară este prin ea însăși deosebit de decorativă. Dacă amplasăm într-o zonă potrivită a locuinței un astfel de exemplar ales cu grijă vom putea bucura săptămâni în șir de frumusețea lui.

1. Putem obține o spectaculoasă transformare romantică a accesului spre nivelul superior al locuinței dacă pe treptele scării

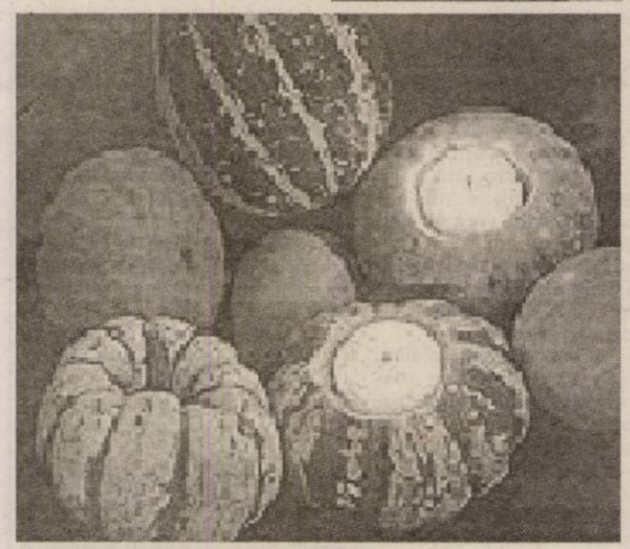

așezăm dovlecei ornamentali. Vom amplifica efectul dacă în exemplarele mai mari, după scobire, vom plasa candele.

2. Putem realiza ușor o sursă de lumină de atmosferă dacă tăiem o porțiune în zona adâncită aflată lângă codița dovleacului și în spațiul obținut așezăm o lumânare. Este util să alegem dovlecei mai plați și mai stabili.

3. Dacă tăiem partea de sus a unui dovleac obținem o vază deosebită. În ea putem așeza flori de toamnă și crenguțe decorative cu bobițe, ori frunze colorate. Împrejurul ei putem aranja câțiva bostani mici decorativi.

AIREDALE TERRIER

„Un Airedale poate face orice face un alt câine, iar dacă este necesar, să-i dea și o mamă de bătaie celuilalt" - Theodor Roosevelt.

Primele cuvinte pe care le rostește sau le scrie oricine despre această rasă sunt invariabil aceleași: „Airedale Terrierul... cel mai mare dintre rasele de Terrieri... este cunoscut ca Rege al Terrierilor...". Consimțim și noi la aceste aprecieri, nu pentru că Airedale-ul ar fi doar cel mai mare dintre terrieri, ci în special datorită calităților multiple și fantastice pe care această rasă le are. Cu o expresie agera și o atitudine îndrăzneață, Airedale Terrierul este probabil cel mai versatil câine dintre toți terrierii, fiind folosit la vânătoarea animalelor cu blană sau cu pene, pentru a aporta pe pământ sau din apă. În trecut, era de asemenea, folosit ca „gladiator", câine de vizuină, paznic al turmelor, câine polițist, ghid pentru nevăzători, iar în timpul primul război mondial a îndeplinit misiuni de curierat și santinelă. Nu mai e nevoie să spunem că un câine cu un bagaj atât de vast de aptitudini precum Airedale Terrierul excelează și acum în toate activitățile în care este implicat. El este în mod deosebit apreciat pentru curaj, calități sportive, de vânătoare și, nu în ultimul rând, pentru răbdarea sa infinită. De-a lungul timpului, Airedale Terrierul și-a dovedit anduranța în medii extreme, de la ținuturile înghețate ale Alaskăi și Canadei, până în deșerturile

Africii și Australiei, unde, din nou, vânătoarea era punctul său forte.

Locul de baștină al câinelui este valea râului. Aire din West Ridin, Yorshire. Data precisă a nașterii Airedale Terrierului nu se cunoaște, dar există indicii că rasa a început să se dezvolte la mijlocul secolului al XIX-lea, ca răspuns la dorința populației din zonă de a vâna vidre.

Din 1945 încoace, Airedale Terrierul a excelat în ringurile de frumusețe, câștigând de două ori titlul suprem în Anglia, la Crufts, clasându-se altă dată pe locul al doilea, record depășit de puține alte rase. Airedale Terrierul fiind un câine extrem de adaptabil, cu un temperament ludic irezistibil, popularitatea sa în calitate de câine de companie a crescut vertiginos și în mediile urbane. Este foarte răbdător cu copiii, iar când aceștia îl necăjesc peste măsură, preferă să se îndepărteze decât să le facă vreun rău. Airedale Terrierul este un câine exclusiv orientat către oameni, vrând să-și urmezestăpânul oriunde s-ar duce acesta. Airedale-ul are de asemenea, reputația unui excelent câine de pază, fără a avea o natură agresivă.

Oricine își dorește un câine loial și inteligent, alert și întotdeauna gata de tumbe, puțin pretențios, puternic și robust, va găsi într-un Airedale Terrier cel mai nostim și atașat prieten.

C. G.

Ce facem cu rămășițele de vin?

Ce facem după o îndelungată discuție prietenească, după o cină îmbelșugată cu băutura rămasă? Merită să ne gândim îndeosebi la cele cu conținut redus de alcool pentru că, de pildă, nu vom mai consuma cu plăcere o sticlă cu vin plină pe sfert și care și-a pierdut deja valoarea după ce au plecat musafirii, în timp ce spălăm vasele sau chiar a doua zi. Soluția ar fi să congelăm vinul în cutia pentru cuburi de gheață.

Cubulețele din vin pot fi apoi folosite. Cele din vin alb la salate, cremă de vanilie, ciorbe, supă franțuzească de ceapă, mâncăruri de varză ori la carne fiartă. Cele din vin roșu pot fi utilizate la sosuri pentru fripturi. Cel puțin astfel nu va trebui să desfacem o sticlă întreagă de vin.

Cum să ne facem un stelaj

În general, într-o locuință obișnuită de bloc spațiile nu sunt prea generoase. De aceea, orice volum trebuie

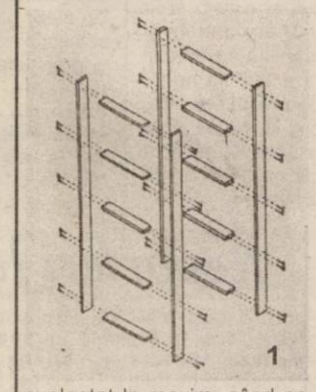

1

exploatat la maxim, când ne gândim să realizăm niște spații destinate depozitării diverselor obiecte. Fapt care pune fantezia omului în mișcare pentru găsirea unor soluții cât mai simple, eficiente și nu în ultimul rând, cât mai puțin costisitoare. Din această categorie face parte și un stelaj, care poate fi realizat de fiecare dintrre dumneavoastră, cu scule obișnuite pe care un om prevăzător le are în casă.

Pentru a realiza un stelaj cu mai multe refturi avem nevoie de 4 stinghii de lemn cu dimensiunile 170x5x2 centimetri, care vor constitui barele verticale de susținere. Apoi avem nevoie de 20 de rigle cu dimensiunile 90x5x2 centimetri, care vor constitui rafturile și de 10 rigle de 35x5x2 centimetri care au rolul de susținere a rafturilor.

Elementele se asamblează după imagine cu ajutorul unor cuie sau a unor șuruburi pentru lemn. În această din urmă variantă avem nevoie și de o mașină de găurit. Când ați terminat stelajul puteți da un strat de lac incolor sau să-l vopsiți în culoarea dorită cu vopsea de ulei.

Dacă doriți ca stelajul să fie „mascat" se pot folosi

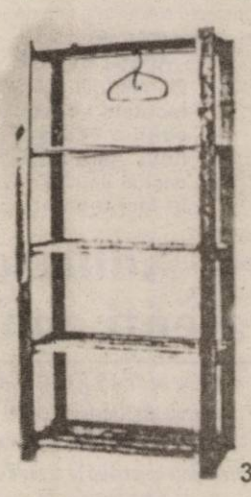

3

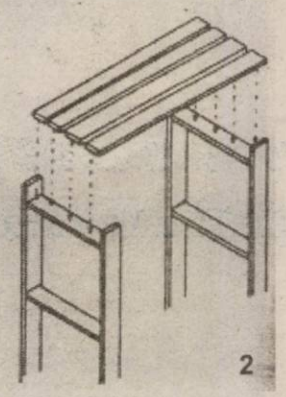

2

bucăți de pânză pe care vor fi prinse ca o perdea. Partea de sus a husei se va prinde doar de partea superioară a ansamblului de lemn. Dacă doriți să faceți un fel de dulap se pot monta bucăți de pânză și pe părțile laterale, cât și în partea din spate. Acestea vor fi fixate în cel puțin 4 puncte.

Gabriel Ștefan

De ce este recomandabilă decongelarea în frigider?

Cei prevăzători scot din timp din congelator produsele astfel încât acestea să se dezghețe încet în frigider. Temperatura de 4-6 grade este suficientă ca alimentele congelate să se dezghețe și în același timp ca procesul de înmulțire a microorganismelor să nu se declanșeze cum s-ar întâmpla la temperatura camerei.

La decongelarea neprofesionistă a alimentelor se produc asemenea modificări fizice încât li se schimbă chiar și gustul. Pentru că, ce face omul atunci când grăbește procesul de decongelare? În cel mai bun caz pune produsul congelat în cuptorul cu microunde alegând programul de decongelare. Și așteaptă. Nu merită selectat un program mai intens, întrucât marginile se încălzesc rapid, chiar se prăjesc, în timp ce în mijloc alimentul rămâne înghețat. La fel se întâmplă și când preparatul e pus în cuptor.

În general se recomandă ca produsele congelate după decongelare să nu mai fie din nou recongelate. Exigența e justificată de faptul că, după dezghețare, microorganismele devin active și se înmulțesc nebunește. La o nouă decongelare, deja o întreagă armată e gata de multiplicare. Nu mai vorbim de faptul că gustul mâncării e deja altul.

Ficusul

Planta este originară din regiunile subtropicale și tropicale. Se cunosc peste 800 de specii. Ficusul este sub formă de arbust și este apreciat pentru frumusețea frunzelor de un verde închis, lucioase. Crește ușor în condiții de apartament. Poate fi ținut în locuri luminoase dar nu în bătaia directă a soarelui de vară. Excesul de lumină, temperatura și umiditatea ori curenții de aer pot determina stagnări în creștere. Vara se pot scoate în grădină dar la umbră. Modificările bruște de luminozitate și curenții de aer duc la căderea frunzelor.

Îngrijiri: vara se administrează cantități mai mari de apă inclusiv pe frunze. Stropitul se face când solul începe să se usте la suprafață. Apa însă nu trebuie să stagneze în vas pentru că rădăcinile îi pot putrezi. Iarna se udă în funcție de condițiile de umiditate din cameră. Întrucât îi place căldura temperatura nu trebuie să scadă sub 10°C.

Ghiveciul se schimbă la 1-2 ani. Pamântul, va fi constituit din părți egale de tiubă, pământ de flori și nisip.

Festivalul AMIFRAN sau pasiunea împărtăşită pentru teatrul francofon

Teatrul, cu atât mai puţin teatrul în limba franceză, nu este un fenomen de masă, o pasiune cu o răspândire largă în rândul adolescenţilor, însă e o pasiune constantă, temeinică, urmărită cu îndârjire şi de care nu se scapă aşa de uşor. Săptămâna trecută, am avut această dovadă, la a XI-a ediţie a Festivalului de Teatru Francofon AMIFRAN - la Arad s-au întâlnit 300 de liceeni din nouă ţări ale lumii, pe care îi uneşte pasiunea pentru teatru şi pentru limba şi cultura franceză. Văzându-i cât sunt de liberi şi de nonşalanţi, puţini ştiu câtă muncă e în spatele celor 40 de minute de glorie de pe scenă, câte ore în care au ales să repete în loc să facă altceva în timpul lor liber. Pe ei, pe „oamenii mari" care sunt în preajma lor, pe cei care scriu despre ei - îi veţi cunoaşte mai bine, poate, din cele ce urmează.

O egalizare a nivelului spectacolelor

La această ediţie a Festivalului de Teatru Francofon, l-am putut urmări pe animatorul belgian JÉROME LECERF într-o postură inedită: aceea de cântăreţ. Timp de mai bine de o oră, Jerome a interpretat cântece franţuzeşti, acompaniat de chitară. Şi, spre surpinderea publicului care nu-i cunoştea acest talent, Jérome a făcut dovada unei voci foarte bune, cu care nu s-ar face de ruşine nici printre cântăreţii profesionişti.

- În acest an ne cânţi. Cum aşa?

- Anul trecut , Didi (n.n. Florin Didilescu) m-a văzut cântând la La Roche-sur-Yon, aşa că m-a întrebat dacă e posibil să cânt şi aici, pentru a avea o seară mai specială. Aşa că, din prietenie şi fidelitate faţă de el, nu am putut să refuz.

- Ai stat trei zile din patru la spectacolele acestei ediţii a Festivalului AMIFRAN, deci ai apucat să îţi faci o părere.

Cum ţi s-au părut spectacolele, vazute într-o evoluţie pe care tu o urmăreşti de vreo zece ani?

- Raportat la trecut, nivelul general a crescut. Mă refer aici la pronunţie, la limbaj, dar şi la prestaţia scenică. Dar dacă nivelul general e mai bun, nici surprizele nu mai sunt aşa de mari. E cam aceeaşi energie la majoritatea spectaclelor. Aşadar - nivelul mai bun, dar mai... egal.

- Din câte ai observat, ce îi aduce pe elevi înspre teatrul francofon, în ultima vreme?

- Motivele sunt foarte diferite: unora le place franceza şi vor să o practice, altora le place teatrul şi vor să joace, unii pentru că le place de o fată sau de un băiat din trupă, alţii nu ştiu exact de ce, dar simt că acolo e ceva pentru ei. Teatrul e un loc pentru ei, în care să spună lucruri, să apere lucruri, să comunice. E, la urma urmei, un loc al libertăţii.

- Care e atunci rolul animatorului printre aceşti liceeni?

- Animatorul trebuie să pună lucrurile în mişcare. De la anima (suflet), animatorul este sufletul unei trupe de teatru. Dar el e şi regizorul, şi e deci şi în exterior şi are datoria şi responsabilitatea de a fi atent ca actorii să nu fie ridicoli pe scenă. Mai mult, animatorul se ocupă şi de tehnica actoricească, îi învaţă pe elevi tehnici de voce, de mişcare.

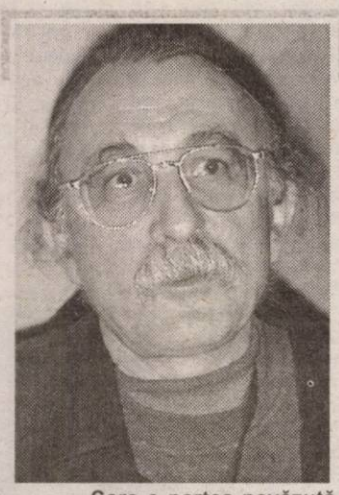

- Care e partea nevăzută din organizarea unui festival de asemenea anvergură? Pentru că ce se vede ştim - sunteţi peste tot, de dimineaţa până seara, orice problemă apare pe parcurs o rezolvaţi...

- Una din părţile nevăzute este insistenţa în lungul proces de găsire a resurselor financiare. Ca să obţii bani publici, trebuie întocmite dosare de proiect, o seamă de demersuri mai mult sau mai puţin plăcute, dar necesare. O altă parte nevăzută ar fi întreţinerea interesului colegilor mei pentru festival. Noi ne întâlnim de două - trei ori înainte de începerea festivalului, pentru a pune la punct detalii legate de cazare, masă, transport, care sunt esenţiale şi fără de care acest edificiu nu ar putea fi ridicat. În aceeaşi categorie - a părţilor nevăzute - intră şi preocuparea de a aduna datele necesare care să îţi permită întocmirea caietului program, care, aţi observat, are o imagine atractivă, vie. Aceste date servesc şi echipei tehnice a teatrului. Echipa tehnică primeşte cu cel puţin o săptămână înainte fişele tehnice ale spectacolelor, şi astfel tehnicienii pot să îşi organizeze munca aşa încât montarea spectacolelor să dureze cât mai puţin. Am ajuns la performanţa ca pauza dintre spectacole să fie de maxim zece minute.

Festivalul - o şcoală

interviu cu FLORIN DIDILESCU, preşedintele Asociaţiei AMIFRAN, PAPA DIDI al Festivalului de Teatru Francofon Amifran

- Ce înseamnă munca de menţinere a contactelor cu trupele, cu animatorii, având în vedere că participă peste 20 de trupe, din care vreo zece sunt din străinătate?

- Festivalul, ca să iasă aşa cum trebuie în octombrie, trebuie început în februarie. În tot acest timp, trupele îşi depun candidaturile, trec printr-un proces de selecţie.

- Selecţie? Sunt multe trupe invitate, mă gândeam că nu e nimeni respins, dacă vrea să participe...

- Mai sunt şi asemenea cazuri, rare ce-i drept. Festivalul e deschis, transparent. E un festival democratic, se poate spune.

- Prin renunţarea la premii, nu s-a renunţat şi la o ierarhizare valorică a trupelor?

- Mie, prin firea mea şi prin educaţie, mi-a plăcut întotdeauna competiţia, înţeleasă mai degrabă ca o competiţie cu mine însumi. Pentru acest festival, trupele din Occident au impus, nu cu virulenţă, renunţarea la ideea unei clasificări pe verticală, pe care ei o consideră extrem de puţin motivantă şi care mizează în primul rând pe produsul finit care e spectacolul.

- Şi e ceva rău în asta?

- Nu, ne e. Dar ideea lor e că mai important în acest proces este drumul făcut de la alegerea textului până la premieră. Cu alte cuvinte, favorizează parcursul constant şi metodic.

- E nevoie de o schimbare a festivalului, de ceva nou?

- E clar că un festival trebuie să se schimbe, dar schimbarea să fie întemeiată pe realitatea creată în atelier. Cred că un festival solid nu se întemeiază pe altceva decât pe copiii care fac acest festival. Aşadar, pe parcursul unui asemenea festival, tot timpul trebuie acordat numai copiilor. Orice festival de nivelul 14-19 ani trebuie să rămână o şcoală, care să funcţioneze după un orar precis, cu o evidenţă strictă a frecvenţei. Festivalul îşi va menţine valoarea lui formativă şi educativă, acestea fiind liniile de forţă după care ne vom ghida. În cele cinci zile de festival, copiii se socializează, învaţă să lucreze în echipă, să respecte şi să îşi ajute partenerul. Învaţă să relaţioneze. Să dai şi să primeşti.

- Revenind la noutăţi, la această ediţie s-au introdus dezbaterile cu juriul, care am înţeles că au avut succes printre participanţi.

- Dezbaterile au înlocuit clasamentul pe verticală al spectacolelor. Cu aceste dezbateri, membrii juriului şi-au propus să corecteze paşii greşiţi, dar şi să scoată în evidenţă reuşitele din fiecare spectacol. Oportunitatea acestor dezbateri stă şi în faptul că participanţii îşi însuşesc un limbaj specific teatrului, învaţă că pe lume există şi alte păreri decât ale lor. Şi au fost copii care au venit la toate dezbaterile, nu numai la cele care priveau strict trupa lor.

Adolescenţii - mai atenţi, mai responsabili

dialog cu JEAN LATAILLADE, preşedintele Asociaţiei „Vents et Marees" din La Roche-sur-Yon şi preşedinte al juriului la această ediţie a Festivalului de Teatru Francofon

- Cum a evoluat festivalul, privit acum, la a XI-a ediţie? Ce îl caracterizează în acest punct?

- În general, se constată o destindere: oamenii sunt mai puţin serioşi, se amuză mai mult, sunt mai joviali. Cea mai mare noutate la această ediţie sunt meselę rotunde de după spectacole, care permit o mai bună înţelegere a spectacolelor, atât de către juriu cât şi de către participanţi. Noi aflăm astfel de ce au ales un anume text, de ce l-au montat cum l-au montat, de ce joacă. Le înţelegem mai bine motivaţiile. Însă spiritul festivalului rămâne acelaşi, nu sunt modificări profunde.

- Trebuie schimbat ceva sau e bine aşa cum e?

- Contextul s-a schimbat în ultimii ani - reţeaua de teatru francofon s-a lărgit, tinerii din Est pot călători mai uşor datorită evoluţiei politice şi economice şi, în acest nou context, e normal ca şi festivalul să îşi remodeleze identitatea, păstrându-şi însă sufletul.

- Cum v-au părut adolescenţii de la festival?

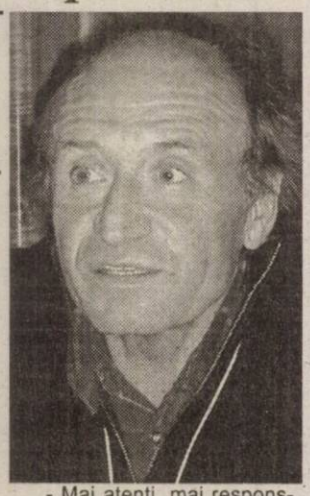

- Mai atenţi, mai responsabili. Am fost surprins la mesele rotunde de calitatea remarcilor lor, de faptul că deseori reuşeau să exprime foarte bine şi matur ceea ce stă la baza spectacolului lor.

- Din ce aţi observat, cine are o contribuţie mai mare la realizarea spectacolului, animatorul sau actorii?

- La unele trupe se observa că munca a fost împărţită, că spectacolul a rezultat din viziunea comună a animatorului şi a actorilor. La altele - s-a văzut că animatorul şi-a impus viziunea. Aceste modalităţi de lucru depind şi de vârsta actorilor şi de coeziunea trupei.

Reporteri la „Girouette"

Zi de zi, la fiecare spectacol, în fiecare pauză, 18 reporteri roiesc prin teatru - elaborează cronici, culeg impresii, scriu reportaje (toate acestea în limba franceză!) pentru ca a doua zi, cei 300 de francofoni să poată citi informaţii „la cald" despre ce se întâmplă în festival. Revista **„Girouette de la nuit"** este un fel de ecou al Festivalului, la fel cum redactorii revistei sunt umbra celor care se află pe scenă, după cum ne mărturisea una din eleve.

Vorbind cu cinci jurnaliste de la „Girouette" - **Sorina Socol** şi **Simina Danciu**, clasa a XII-a la Liceul Pedagogic, **Diana Fantaziu, Adela Pintea** şi **Daiana Plai**, clasa a X-a F la Colegiul Naţional „Moise Nicoară" - am constatat nişte lucruri surpinzătoare şi îmbucurătoare: seriozitatea şi responsabilitatea cu care abordează munca, cunoaşterea şi respectarea deontologiei profesionale. Care li se par părţile cele mai grele ale meseriei? a fost prima întrebare. Pentru **Diana** - să scrie corect în limba franceză. Dar aici intervine rolul profesoarelor care se ocupă de revistă - **Luminiţa Pilan, Aurora Lupu, Adriana Filip, Florica Suciu**: le verifică textele şi, dacă se „blochează", le ajută să meargă mai departe. Pentru **Sorina** mai greu e cu „atenţia şi concentrarea la ce vorbesc interlocutorii, ca să nu răstălmăcim ce spun". Dacă intervievaţii nu o rup pe franceză, jurnalistul trebuie să se descurce, nu? Aşa că, reporterele întreabă în engleză sau italiană sau spaniolă. **Simina** e în an patrulea an de „Girouette" aşa că „i se pare o plăcere tot", deşi emoţia e aceeaşi ca la început.

Am discutat apoi despre ce simt ele pentru cei care sunt pe scenă. Admiraţie, invidie, bucurie că nu sunt în locul lor? **Daiana** a fost în trupa Miniamifran, aşa că ştie ce înseamnă scena. A renunţat în clasa a IX-a, pentru că avea alte priorităţi. Dar şi ea şi **Diana** îşi tot propun să joace în Amifran. Pentru Diana, „oricine joacă e demn de apreciat" şi ea e din tot sufletul alături de cei de pe scenă. Spre deosebire de ele, **Sorina** mărturiseşte că nu se vede pe scenă. **Simina** a apărut pe scenă în opereta „Orfeu în Infern", dar în privinţa teatrului francofon, simte că „nu m-aş potrivi acolo". **Adela** îi admiră pe cei de pe scenă şi se gândeşte mereu ce ar face ea în locul lor, în pielea personajelor lor. Toate au văzut ce înseamnă munca lor, cât de mult timp sacrifică pentru scenă, câtă dedicaţie e în pasiunea lor pentru teatru.

Dar, după cum remarca una din interlocutoarele mele, şi ca jurnalist eşti puţin actor - „când abordezi oamenii trebuie să fii drăguţ şi zâmbitor indiferent de starea ta de spirit, pentru ca să ţi se răspundă cu aceeaşi monedă"...

Impresii ...

O caracteristică incontestabilă a Festivalului AMIFRAN este atmosfera. Teatrul, chiar şi străzile oraşului îşi schimbă faţa pe parcursul celor cinci zile de festival. Forfotă, o pată de culoare, o lume mai pestriţă a adolescenţilor din zece ţări.

Am stat puţin de vorbă, la întâmplare, cu câţiva dintre participanţii la festival. **Brânduşa**, din Huedin, a mai fost la un festival în Cehia. Ceea ce i-a plăcut la Arad - faptul că a fost împreună cu alte trupe, că a putut să afle lucruri noi despre străini, că şi-a făcut prieteni. **Bogdan**, tot din Huedin, a apreciat modul în care a fost organizat festivalul. A mai participat la două festivaluri în Franţa, dar „acolo nu aveam un program clar, în fiecare dimineaţă ne dădeau o foaie cu programul pe ziua respectivă". Ce i-a mai plăcut au fost dezbaterile de după spectacole. Şi de la **Bistriţa** a fost apreciată organizarea festivalului. **Paul, Alexandru, Cornel** s-au bucurat să vadă în festival „piese de toate genurile, pe gustul spectatorilor". Cât despre prieteniile legate la Arad, opţiunile băieţilor sunt clare: „franţuzoaicele de la Grenoble, belgiencele, bulgăroaicele".

Arianne şi **Sarah**, de la **Quebec**, îi cunoşteau deja pe români, care i-au vizitat... la ei acasă, în Canada. Dacă ar fi să aleagă ceva care le-a plăcut cel mai mult aici, aceasta e „ambianţa". Au descoperit oameni, şi-au făcut noi prieteni. Au descoperit cu încântare şi Aradul, „cu barurile lui, cu micile patiserii".

„E fantastic, e un festival foarte bun", sunt de părere **Elena, Eva** şi **Blanca** din **Saragossa, Spania.** Şi-au făcut prieteni mulţi, din toate ţările: Serbia, România, Italia, Canada. Aradul le-a plăcut - „e mic, dar drăguţ, cu multe clădiri frumoase".

Pentru **Julia**, de la **Grenoble, Franţa**, festivalul a fost o ocazie de a avea „o privire nouă asupra României, a românilor", dar şi o îmbogăţire, pentru că aici a întâlnit „idei diferite, culturi diferite, modalităţi diferite de a face teatru". Ceea ce a impresionat-o la oraşul nostru au fost clădirile mari - teatrul, primărie, catedrala catolică şi ... piaţa.

Pagină realizată de **Cătălina Latu**

Foto: Margareta Szego

San Marino – pământ al libertății

Cu prilejul semnării unui protocol academic cu Institutul European de Biotehnologie din San Marino am avut prilejul de a cunoaște aspecte din istoria poporului sanmarinez și din realizările actuale. Sunt bucuros că astăzi prin intermediul generos al cotidianului „ADEVĂRUL" că ofer arădenilor informații și impresii despre această republică.

Republica San Marino este cel mai mic stat independent din lume și totodată cel mai vechi. Teritoriul său are o formă de patrulater neregulat și acoperă o suprafață de 60,57 km2, colinară în principal, dominată de relieful calcaros al Muntelui Titan (750m), pe versantul sudic al căruia se înalță orașul San Marino, capitala republicii.

Pe câmpia din jur, se află risipite opt sate, faimoasele Castelli Sammarinesi, administrate de tot atâtea consilii numite "Giunte di Castello" (Conseils de Château), al căror președinte are dreptul la titlul de Căpitan de Castel.

Republica San Marino este așezată în inima Italiei, la câteva zeci de km de înălțimile Munților Apenini și la 22 de km de orașul balnear Rimini, de care e legat printr-o autostradă modernă.

Populația, pașnică și prietenoasă, numără 23.000 de locuitori. Limba oficială este italiana, iar religia – catolică. Teritoriul micii republici este străbătut de două cursuri de apă, Ansa și San Marino, beneficiază de clima blândă și sănătoasă datorată apropierii de Marea Adriatică și de bogăția de verdeață a parcurilor sale naturale, păzite cu strășnicie de fiecare locuitor.

Cea mai veche mărturie despre existența acestei comunități aparține călugărului Eugippio (secolele V-VI), care vorbește de viața unui anume Basilicio, călugăr trăitor pe Muntele Titan. Documente ulterioare, precum "Placito Feretrano" din 885, păstrat în arhivele statului, vorbesc de o viață civilă organizată și mândră, care nu recunoaște nici măcar Bisericii dreptul de a se amesteca în viața locuitorilor de pe Muntele Titan.

De aceea, începând cu secolul al X-lea, locuitorii din San Marino s-au înconjurat de ziduri și de fortificații pentru a-și apăra libertatea. Legile republicii erau elaborate de popor prin intermediul unui consiliu al șefilor de familii numit *Arengo*, organ fundamental al statului și astăzi. Extinderea puterii bisericii în peninsula italică precum și sângeroasele lupte dintre guelfi și gibelini au afectat și viața locuitorilor din San Marino. Prima tentativă de a-i transforma în supuși ai papei a avut loc în 1291, dar sanmarinezii au refuzat să plătească dări către acesta, apărându-și cu ardoare libertatea și independența. Tentativele de a ocupa San Marino au continuat să apară și mai târziu, dar fără succes. În 1602 se semnează un Tratat de protecție între Biserică și Republica San Marino, tratat care intră în vigoare abia în 1631, după moartea ultimului duce de Urbino. Ceasul de glorie și de consacrare a libertății și a independenței micii republici a venit în timpul campaniei din Italia a lui Napoleon Bonaparte. Admirând mica republică pentru tradițiile sale de libertate, împăratul francez a declarat că "trebuie păstrat San Marino ca pildă de libertate". Pentru a-și exprima mai elocvent admirația, el a trimis un ilustru matematician ca ambasador al său pe Muntele Titan. Napoleon a consacrat astfel, printr-un gest exemplar și solemn, intangibilitatea micii republici. La căderea lui Napoleon, Congresul de la Viena din 1815 a recunoscut independența și suveranitatea republicii din San Marino, incluzând-o între statele europene. De tradițiile sanmarineze de independență și de solidaritate cu luptătorii pentru libertate au beneficiat nume ilustre. Între acestea, cel mai cunoscut este Garibaldi, eroul renașterii și al unității Italiei, care a găsit refugiu și sprijin în mica republică. Locuitorii săi au participat la toate războaiele purtate pentru independența Italiei. În marele război din 1914-1918, pe front s-a aflat și un spital de campanie cu personal din San Marino. În timpul celui de-al doilea război mondial, în ciuda neutralității sale, San Marino a fost refugiul a peste 100.000 de oameni, cifră de opt ori mai mare decât populația micului stat în acel moment.

Călătorului i se oferă obiective turistice fabuloase atât ca arhitectură cât și ca valoare istorică: Poarta San Francesco, Biserica San Francesco, Teatrul Titan, Palatul Valconi, Palatul Guvernului, Basilica Santo-Pieve, Biserica San Pietro, Muzeul de curiozități. Bucuria este cu atât mai mare dacă toate acestea sunt vizitate în perioada Zilelor medievale când sub forma unui adevărat muzeu animat se reproduc scene din viața republicii în epoca medievală.

Minunatele impresii de călătorie se conjugă cu satisfacția realizării unui nou parteneriat științific internațional de către Universitatea de Vest „Vasile Goldiș". Astfel am adus SAN MARINO mai aproape de mediul academic arădean, în beneficiul urbei noastre.

Prof. Univ. Dr. Aurel Ardelean

Faptul divers

Film despre viața sportivă a Papei

Festivalul de film sportiv "Sport Movies and TV" de la Milano a debutat, miercuri, cu prezentarea unui filmul documentar despre viața sportivă a Suveranului Pontif, intitulat "Papa Ioan Paul al II-lea îi vorbește sportului", informează cotidianul spaniol "As".

Potrivit publicației citate, filmul realizat de Mario Farneti și Massimo Lavena, în colaborare cu Centrul de Televiziune de la Vatican, prezintă fotografii și imagini inedite cu tînărul polonez Karol Wojtyla într-o canoe, schiind în Adamello (Italia), mergînd pe o bicicletă sau driblîndu-și adversarii într-un meci de fotbal.

Filmul este un omagiu adus de organizatorii festivalului de la Milano cu ocazia împlinirii a 25 de ani de cînd Papa Ioan Paul al II-a a urcat pe scaunul pontifical.

Moise a fost... restaurat

Celebrul Moise al lui Michelangelo, realizat de artist la cererea Papei Iulius al II-lea pentru a-i împodobi mormîntul, a fost inaugurat, marți, în cadrul unei ceremonii oficiale la Roma, care a pus capăt unui lung proces de restaurare, transmite AFP.

Inaugurarea statuii coincide cu cea de a 500-a aniversare a urcării lui Iulius al II-lea pe tronul pontifical, la 1 noiembrie 1503.

Cu ocazia dezvelirii, a avut loc un concert la biserica San Pietro din Vincoli, unde se află Moise. Responsabili din ministerul italian al Culturii au anunțat realizarea unui documentar intitulat "Ochii lui Michelangelo".

Artistul a avut nevoie de ani întregi pentru a realiza mausoleul comandat de Papă la puțină vreme după alegerea sa. În 1513, la moartea lui Iulius al II-lea, urmașii acestuia i-au cerut lui Michelangelo un monument și mai important, pe care artistul nu l-a terminat decît în 1542.

Să bem!

ORIZONTAL: 1) Dulap cu băuturi - Depozit de vinuri. 2) Sprijin în podgorii - Pictor român, autorul tabloului „Petrecere cu lăutari" (Theodor). 3) Lipsit de apă - Siglă pentru „Banca Reglementelor Internaționale". 4) Vechi restaurante. 5) Arbust montan din ale cărui fructe se prepară afinata - Zestrea miresei. 6) În grup! - Instalație pentru distilarea alcoolului. 7) Asia! - Butoaie. 8) Băutură foarte tare - Femeia cu... frunza de viță. 9) Varietate de prun - Vas de lut (pop.).

VERTICAL: 1) Beată - Simbol pentru „apostilb". 2) Mistuit de foc - A ține șampania la gheață. 3) Băutură alcoolică tare - Icar! 4) Actor american (James) - Siglă pentru „Banca Română de Dezvoltare". 5) Ten! - Pliu. 6) Rea! - Stropit cu băutură. 7) Băutura zeilor. 8) Nevasta lui Iancu Neculce din povestirea „Fioare ofilită", de Mihail Sadoveanu, femeie sărmană, care de fiecare dată când soțul lua salariul, se ținea după el pentru a nu cheltui banii la crâșmă - Deschide vorba! 9) Cei noi sunt întâmpinați cu paharul în mână! - Butoi.

Dicționar: ASB, CAAN.

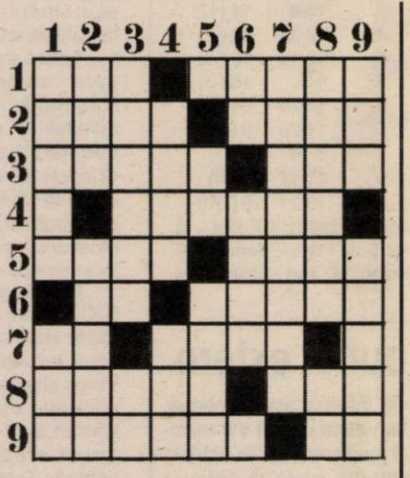

Certuri conjugale

– Văd că nu mă mai iubești. Tot timpul îți bați joc de mine și mă socotești cel mai mare prost. Să știi că am să-mi trag un glonte în creier!

– N-aș crede că nimerești. Ținta e prea mică!

❖ ❖ ❖

Mirel se ceartă cu soția:

– Cheltuiești banii prea repede, dragă.

– Nu scumpule. Tu îi aduci prea încet.

❖ ❖ ❖

– Dar cum poți numi pălărie caraghioslâcul ăsta ce poți pe cap?

– Dar cum poți numi cap ceea ce porți sub pălăria ta?

❖ ❖ ❖

O femeie măritată a dispărut de acasă de trei zile. La întoarcere îi cere iertare soțului:

– Te iert c-ai plecat, a răspuns el. Dar că te-ai întors, niciodată.

❖ ❖ ❖

O femeie furioasă îi reproșează soțului: Cred că am fost oarbă, surdă și amnezică atunci când am decis să mă mărit cu tine!

– Vezi ce noroc ai avut? Te-ai vindecat de trei boli grave!

Cea de a zecea scrisoare către un fumător

Reîntâlnirea

Motto: Fumatul este plăcerea care poate ucide

A doua zi după ce ai fost în parc, era duminică. Este ziua pe care a dat-o Dumnezeu să se odihnească omenirea, așa cum a făcut și El după ce a creat Universul. Este ziua în care creștinul, de sute de ani își îndreaptă gândul către divinitate. Este ziua în care unii, puțini la număr, se gândesc să păsească în Casa Domnului. Tu nu ai fost un habotnic, respectai sărbătorile mari, pe cele mai mici nu puteai să le mai ții minte. Aveai alte preocupări, te luptai să-ți asiguri existența ta și a familiei tale. Lucrai de multe ori și în ziua de duminică, cât și în cele de sărbători mai puțin importante. Dar, azi te-ai trezit mai de dimineață și ți-ai adus aminte de Dumnezeu, în momentul când ai auzit clopotele bătând. Te-ai gândit să te duci la biserica de pe strada ta, la care ai fost botezat și cununat și la care a fost scufundat în apa și băiatul tău. Nu era a bisericâ monumentală, cum de fapt sunt puține în orașul tău, ci o bisericuță de câțiva zeci de metri pătrați. A rămas și mai mică, mai ales după ce au crescut în jurul ei blocuri mult mai înalte, care o ascundeau privirii trecătorului.

Preotul tocmai ieșea cu Sfintele Daruri, când tu ai păsit pragul bisericii. Era o atmosferă de smerenie, cucernicie și evlavie în acel moment. Ai urmărit cu atenție ritualul liturghiei. Parcă erai într-o altă lume. Ai uitat de tinè și de suferința ta. Slujba își urma cursul firesc. Corul răspândea melodie divină, pentru a se îngemăna armonios spre Dumnezeu, cu cuvintele preotului. Totul era mirific. Nici nu ai fi spus că la câțiva metri, afară, se află altă lume. O lume grăbită, preocupată și istovită de atâta deșertăciune. O lume care-și aduce aminte de Creator, doar în momentele de cumpănă. În rest, din când în când, mai bate două sau trei cruci, când trece prin fața unei biserici. Mai dă de pomană unui cerșetor câte ceva, având însă grijă ca cei din jur să vadă acest lucru.

Este lumea noastră, din care faci și tu parte, dragă fumătorule. Este mediul tău și al meu și al lui, în care trăim fizic și spiritual.

Dar să revenim la tine și la momentul pe care-l trăiești. Privirea îți este atrasă de «ochii» Celui ce este răstignit pe cruce. Parcă se uită în ochii tăi și te întreabă pe cine cauți și de ce ești așa de îngândurat. Tu nu știi ce să-l răspunzi, ești contrariat și surprins că El se interesează de tine. Dar îți revii repede din uimire și te gândești că El te poate ajuta să treci cu bine peste acest moment greu din viața ta. Și începi să te rogi. Cuvintele tale simple nu este nevoie să le rostești cu glas tare, pentru că El ți le aude. Pe măsură ce te rogi mai profund, simți în tine o creștere a dorinței de a trăi și o siguranță că vei izbândi. Mintea îți este mai clară, mai limpede iar puterea ei este revigorată.

De abia acum, realizezi câte greșeli ai făcut în viața ta. Nu ai făcut păcat de moarte de om sau de hoție sau de preacurvie.

Ai prășit prin uitare. Ai uitat că cineva, de deasupra ta, te poate ajuta în cumpăna vieții.

Ai greșit prin gândul pe care l-ai avut asupra cauzei bolii tale. Ai gândit că îți este trimisă de Cel de Sus. Nu dragă fumătorule, nu Dumnezeu a abătut boala asupra ta. Ci tu, prin viciul tău, care te-a ținut 35 de ani, ai provocat-o. Viciul de a fuma, nu este un păcat față de Dumnezeu, ci este un păcat față de viața pe care ți-a dat-o El. El ți-a dat-o iar tu nu ai știut ce să faci cu ea. Așa este omul are un bun de preț, pe care nu-l poate aprecia decât atunci când este pe care de a-l pierde.

«Căci ce este viața, un bun pierdut / Când ai trăit cum n-ai vrut» - spune poetul.

Da, iubite fumătorule viața ta poate fi un bun pierdut pentru că tu ai trăit-o cum ai «vrut». Ai vrut să fumezi și ai fumat. Trebuia să vrei cu totul altceva. Un altceva ce ți-ar fi dat speranța de viitor, nu ceva ce să-ți taie speranța.

Dar ce calitate am eu să te judec, atât de aspru, tocmai în Casa Domnului? Nu o am decât pe aceea, pe care mi-a dat-o și mie viața, poate chiar divinitatea de a te ajuta să treci peste acest moment.

Ai greșit, de data aceasta nu față de Dumnezeu, ci față de tine, că ai amânat zi de zi consultul medical, consult care ar fi permis un diagnostic mult mai precoce și care te-ar fi scutit de suferințele ulterioare. Trebuia să faci cel mai simplu gest de a bate la ușa doctorului, pentru a ți se deschide.

Ai greșit față de doctori pentru că după ce te-au operat pe creier, nu le-ai urmat sfatul cel bun, de a continua tratamentul indicat.

Ai greșit, pentru că pentru o perioadă ți-ai reluat obiceiul de a fuma.

Ai greșit, pentru că te-ai încrezut în vorbe deșarte ce îți promiteau vindecarea miraculoasă prin lichide îndoielnice.

Ai greșit față de cei aproape ție, față de soția ta și față de băiatul tău, care te rugau mereu să te duci la doctor. Dar tu nu ai vrut.

Ai greșit pentru că ai fost încăpățânat. Încăpățânarea, dacă nu este păcat precum trufia, sigur este o gravă greșeală, care pe tine te-a costat scump.

Așa după cum vezi și tu acum, ai făcut foarte multe greșeli la viața ta. Dar Dumnezeu este mare și ți le iartă pe toate. El te iartă, dar nu mai poate îndrepta retroactiv, răul pe care ți l-ai făcut singur în decursul anilor, prin fumat.

Te poate ajuta însă să scapi de el. El nu te-a uitat niciodată, dar tu ai pierdut din vedere că există și El. Acum L-ai reîntâlnit. Tu trebuie să ai încredere în El. Prin aceasta o să-ți întărești puterea minții tale și a trupului tău, ceea ce te va ajuta în etapele terapeutice pe care le urmezi și care vor veni după aceea.

Fii sigur, că și doctorii care te tratează în prezent și cei care te vor opera își pun speranțe în El și îi solicită ajutorul zilnic, atât pentru a te face bine pe tine cât și pe alții asemenea ține.

Slujba religioasă s-a terminat, dar tu nu ai realizat acest lucru, atât erai de pătruns de tăria momentului. Nu putea-i să-ți dezlipești privirea de pe lemnul crucii, unde era El înfățișat în suferință. Era în suferință trupească pricinuită de răstignire, dar mult mai mare era mâhnirea sufletească. Durerea sufletului era pricinuită de creația divină, adică de omenirea pe care El a vrut să o mântuiască.

El nu a fost înțeles acum 2000 de ani, iar acum este și mai puțin perceput.

Oamenii își aduc aminte de El, doar când sunt la strâmtorare. Cu toate acestea îi ajută pe toți cei care îi cer ajutorul și chiar și pe cei, care cred că și-au rezolvat problemele, prin propriile lor forțe.

Îndoiala și frământarea sunt specifice ființei umane. Ele, însă îi sunt și extrem de periculoase. De una singură sau împreună, șubrezesc tăria spiritului și deschid poarta spre nesiguranță, incertitudine și neîncredere. Lipsa de siguranță, lipsa de certitudine și lipsa de credință sunt vecine cu rătăcirea spiritului. Un spirit lipsit de putere și dezorientat nu va putea însănătoși un trup aflat în suferință. Iar acesta din urmă va merge sigur spre pierzanie în absența credinței în Cel ce l-a creat. Cratorul te poate ajuta pe tine, dragă fumătorule, cu ajutorul lui vei fi mai în siguranță. Iar dacă spiritul tău e tare, nimic nu te va doborî. Doctorii îți vor trata și vindeca trupul. Tu cu ajutorul lui Dumnezeu trebuie să-ți salvezi sufletul.

Crede și te vei vindeca. Nu te îndoi și vei izbândi.

Prof. Dr. Teodor Horvat

P.S. Un proverb românesc spune: „Dumnezeu îți dă, dar în traistă nu îți bagă".

Fotbal – Divizia C

Amprenta lui Vezan

West Petrom Arad - Minerul Sărmășag 3-1 (2-0)

Vineri, ora 15,00, stadion „West Petrom" din Pecica, timp frumos, teren greu, spectatori 150. Șuturi la poartă: 10-5, pe poartă: 7-3, cornere: 6-2. ***Au marcat:*** *Vezan - min. 2 și 74, Cioară - min. 34 (din penalty) respectiv Pethö - min. 78.*

West Petrom: *Trifoi - Sighete, Roșu, Oprean - Cioară (min. 68 - Melnic), I. Arman, R. Tisza, Vezan, Șerb - Strepicov (min. 40 - Chepețan), Negrea (min. 57 - Moț).* ***Antrenor:*** *Francisc Tisza.*

M. Sărmășag: *Moldovan - Zubașcu, Szöke, Pethö - Crișan (min. 67 - Gheți), Meleg (min. 77 - Roja), K. Toth, Farcaș, Szanto - Csalanos (min. 87 - Man), Rus.*

Au arbitrat: *Radu David - la centru, ajutat de Lucian Glogovicean (ambii din Reșița) și Alexandru Mihoicea (Bocșa) - asistenți.*

Observator F.R.F.: *Lucian Teodorescu (Timișoara)*

Aflând în dimineața jocului că rezultatul de la Turț (0-0) a fost abuziv omologat de Comisia de Disciplină a Federației, „petroliștii" erau obligați să răpună o echipă destul de incomodă pentru a nu pierde contactul cu vârful ierarhiei. Zis și făcut, în special pentru că pe teren s-a aflat „profesorul" Ovidiu Vezan, care și-a pus amprenta pe toate cele trei reușite din contul gazdelor.

Prima dintre ele a venit cum nu se putea mai bine, la două minute de la primul fluier al arbitrului, gol care avea să simplifice radical misiunea arădenilor. Vezan a executat cu efect o lovitură liberă lateral dreapta și portarul, preocupat mai mult de o posibilă deviere a lui Oprean, a scăpat balonul în poartă, 1-0. Având o medie de vârstă apropiată de 30 de ani, formația vizitatoare a evoluat mai mult din experiență și a dat impresia că poate reveni pe tabelă. Asta până când la catedră s-a prezentat același Vezan. „Decarul" lui Tisza a luat o acțiune pe cont propriu în careul „minerilor" a tras la poartă, dar mingea a lovit mâna lui Szöke. Penalty-ul acordat a fost transformat precis de Cioară și avantajul era liniștitor la intrarea la cabine.

După pauză, timp de 25 de minute combatantele s-au anihilat reciproc, ocazia irosită de Moț după o frumoasă acțiune personală (min. 69) anunțând sfârșitul letargiei. Cinci minute mai târziu, Vezan a transformat cu pământul o lovitură liberă de la marginea careului, iar Moldovan a „înghițit" încă o dată „gălușca". Scorul de neprezentare nu le-a convenit deloc sălăjenilor, care nu s-au lăsat până nu au obținut golul de onoare. Acesta a sosit în minutul 78, când Pethö a marcat cu capul la centrarea fostului „telefonist", Rus. Până la final, percutantul Moț a fost la un pas de golul patru pentru West Petrom, dar diferența ar fi fost prea mare pentru cum au decurs ostilitățile.

Călin Mnerie

Frontiera Curtici - C.F. Dej 3-0 (0-0)

Antrenorul Dobra a debutat cu victorie, în fața propriilor suporteri, după ce - la început - a pierdut, 0-1, la Sărmășag, cu Minerul din localitate. Bucuria tehnicianului nu a fost deplină, deoarece a protestat la mai multe decizii ale arbitrului - cu o prestație slabă - și a fost trimis după gard.

După cum s-a desfășurat prima repriză, puteam jura că meciul se va termina la egalitate, cu un scor alb, căci nu a existat nici o ocazie cu adevărat periculoasă.

După odihnă, însă, lucrurile s-au schimbat. Gazdele au pus stăpânire totală pe joc și au început să apară și oportunitățile de a înscrie. Astfel, în min. 52, la o centrare a lui Iova, Fedor a scos mingea din fața porții acolo unde se aflau Oros și Băd, gata să marcheze. În alte două rânduri, Militaru și Maghici (min. 60 și 63) au ratat ocazii cât „roata carului", prevestind - parcă - deschiderea scorului.

Era minutul 69, când M. Moț a executat un corner, în careul de 6 metri, apărătorii din Dej s-au bâlbâit, iar Stan - pe față - a marcat din apropiere: 1-0. A fost golul care a descătușat, total, formația curticeană. Astfel, în minutele 73 și 76, Frontiera a marcat iarăși, prin Băd și Militaru, pecetluind scorul final la 3-0, meritat doar după aspectul jocului din repriza secundă.

Ca meciul să aibă de alte momente importante, pe final, în minutele 80 și 88, Somodean, respectiv M. Bătrânu, au văzut al doilea cartonaș galben, implicit pe cel roșu, eliminări inutile pe greșeli copilărești a celor doi jucători.

Curtici: Pap (min. 82 - C. Moț) - Fâșie, Maghici, Aldea, Iova - Boloș, Stan, M. Bătrânu, Militaru (min. 8 Don) - Oros (min. 65 - M. Moț), Băd.

C.F. Dej: Varo - Szighety (min. 66 - Precup), Grozav, Fedor, Mureșan - Kelemen, Neamțu, Ernszt (min. 83 - Mihalca), Somodean - Ardelean (min. 79 - Bud), Sînterjudean.

Au arbitrat cu greșeli: Eduard Kovacs (Deva) - la centru, Liviu Ciolca și Petru Gheorghiță (ambii din Petroșani) - asistenți. **Observator FRF:** Iulian Spătaru - Timișoara.

Leo Sfâra

Rezultatele etapei a IX - a:

Someșul Satu Mare - Victoria Carei 3-0; **West Petrom Arad - Minerul Sărmășag 3-1; Frontiera Curtici - C.F. Dej 3-0;** Olimpia Gherla - Gloria Reșița Baia Mare 3-1; **Unirea Dej - Telecom Arad 4-1;** Minerul Ștei - Minerul Turț 0-0; **Mobila Șimleul Silvaniei - Șiriana Șiria 1-1.**

Clasament

1. Unirea Dej	9	7	1	1	16-6	22 (+7)
2. Carei	9	6	0	3	18-6	18 (+6)
3. Ștei	9	5	2	2	16-7	17 (+2)
4. West Petrom	**9**	**5**	**2**	**2**	**17-10**	**17 (+2)**
5. M. Sărmășag	9	5	2	2	15-14	17 (+5)
6. Fr. Curtici	**9**	**4**	**2**	**3**	**15-6**	**14 (+2)**
7. Gherla	9	4	1	4	12-13	13 (-2)
8. Someșul S.M.	9	4	0	5	12-14	12 (-3)
9. Turț	9	2	4	3	8-9	10 (-5)
10. Telecom Ar.	**9**	**3**	**0**	**6**	**16-20**	**9 (-3)**
11. Gl. Baia Mare	9	3	0	6	11-29	9 (-3)
12. C.F. Dej	9	2	2	5	9-14	8 (-1)
13. Șiria	**9**	**2**	**2**	**5**	**11-17**	**8 (-4)**
14. Șimleu	9	1	2	6	10-21	5 (-10)

Runda viitoare (vineri, 7 noiembrie 2003): CF Dej - M. Sărmășag, **Carei - Fr. Curtici,** Renel Baia Mare - Someșul S. Mare, **Șiria - Gherla, Telecom - Șimleu,** M. Turț - Unirea Dej, **M. Ștei - West Petrom.**

Șiria - la primul punct extern

Deși a jucat un meci întreg în inferioritate numerică, pentru eliminarea de pe teren a lui Văleanu încă din minutul 2, Șiriana Șiria a obținut primul punct extern din actuala stagiune. Șimleul Silvaniei, „lanterna roșie" a seriei a deschis scorul în prima repriză, Mărculescu egalând pentru oaspeți după pauză, când de fapt elevii lui Gigi Cameniță au avut și alte oportunități de a înscrie.

C. M.

Baschet masculin

O umilință mai greu de îndurat nici că se putea

B.C. West Petrom - Elba Timișoara 69-93 (33-36)

Orice s-ar spune, situația echipei arădene este dezastruoasă. După înfrângerea categorică de la Pitești, a venit o umilință care cu greu poate fi digerată de suporteri. A fost rândul timișorenilor de la Elba să-i îngenuncheze pe „petroliști", într-o manieră clară, care nu lasă loc de dubii, ori de interpretări.

Cei 600 de spectatori veniți, aseară, la Sala Sporturilor „Victoria" din orașul nostru sperau într-o reabilitare a favoriților, însă la final i-au aplaudat pe timișoreni, cu amărăciune în suflet. Aradul nu mai este o echipă, pe teren face cine ce dorește. Adrian Budurean, omul care e și organizator și antrenor, nu a avut cum să comande o trupă care nu are nici un obiectiv, atunci când intră pe teren.

Dacă îi faci nerușinați ori lipsiți de bun simț, căci nu-i interesează dacă pierd ori câștigă, jucătorii te trimit imediat în „grădina" conducerii clubului, care nu le-a dat un ban, de la începutul campionatului. B.C. West Petrom, la această oră, este un club falit, care nu știe, poate, cu ce bani va face deplasarea în Turcia, la mijlocul săptămânii viitoare, pentru debutul în cupele europene.

Timișoara s-a distrat cu Aradul, spre stupoarea spectatorilor. Răducanu și Bocka au înscris aproape din orice poziție, chiar și din vecinătatea centrului terenului. Oaspeții au condus meciul de la un capăt la altul, cu o singură excepție, nesemnificativă, în minutul 22, când Moceanu - singurul „petrolist" care a jucat bine, a dus scorul la 42-41!

Trebuie spus, oricum, că lotul lui B.C. West Petrom nu este unul foarte slab, cum dă impresia ultimele două rezultate din campionat. Însă, Vereș este nervos din cale afară, iar apoi nu-i mai iese nimic, Clark și Haslett sunt umbra celor care anul trecut erau oameni de bază în echipă, Tordai a fost jucător adevărat cu mai mulți ani în urmă, V. Mocanu nu s-a integrat în echipă, iar despre Shenai Isleam putem spune că e doar o „țeapă" luată de conducătorii lui B.C. West Petrom.

În această situație, să nu mire pe nimeni, absolut nimic. Și - suntem convinși- până nu se rezolvă problemele financiare, nici rezultate nu vor fi. Iar la finalul turului se vor număra „bobocii". Dar despre situația de la West Petrom, vom scrie și în alt număr.

West Petrom: Vereș 5, Moceanu 30 (5x3), Tordai 12, Haslett 10 (3x3), V. Mocanu 2, Dehelean 6 (2x3), Clark 4, Shenai, Boric.

Elba Timișoara: Argintaru, Șafar 9 (2x3), Bocka 25 (3x3), Răducanu 21 (3x3), Viciu 17 (2x3), Pâltinișan 9, Giuchici, Czmor 12 (1x3).

Au arbitrat: Bodgan Bădilă (București), Alexandru Anica (Târgoviște).

Comisar FRB: Ioan Valerian - Târgoviște.

Leo Sfâra

Corvinul - Tricotaje Ineu

Ambiții sub Furnale

Victoria euforică a ineuanilor, repurtată împotriva liderului a rămas mult în urmă. Pe tapet au revenit problemele de efectiv, în paralel cu pregătirea partidei de astăzi cu Corvinul Hunedoara, din deplasare.

Prima absență din lotul Tricotajelor este Irimia. Accidentat în confruntarea de Cupă cu Poli Timișoara, goalkeeperul echipei antrenate de Sorin Cigan va sta încă o lună departe de gazon, pe fondul fracturii suferite. Locul lui a fost luat de tânărul Păscălău, care i-a dedicat succesul cu sătmărenii, acesta urmând să fie titularizat și în compania Corvinului.

Un alt accidentat care nu are șanse să își facă reapariția, este Vereș. Puțin diferit stau lucrurile în cazul lui Socaciu. Fundașul ineului și-a reluat pregătirile în cursul acestei săptămâni dar, cu toate acestea, este incert. În ceea ce îl privește pe Ibric, folosit cu Olimpia deși era incomplet restabilit, datorită importanței întâlnirii, accidentarea lui a recidivat. Pe acest fond, Ibric a fost schimbat în repriza secundă cu Halasz. Apărătorul central al formației albastre nu va fi utilizat sub Furnale. Este menajat astfel pentru ciocnirea de acasă cu liderul. Noul lider (CFR Cluj). Nici Pantea nu stă la dispoziția tehnicienilor, el văzând în ultima etapă cartonașul roșu.

Principala ambiție a echipei ineuane este să înscrie primul gol pe teren străin și, dacă se poate, să adune 1-3 puncte din deplasare, prețioase în clasamentul adevărului.

Formații profilate: **Corvinul** : Căprărescu - Bordean, Pisoiu, Hațegan, Moga, Lupu - A. Rus, Mihu, Mitrică - Băban, Rupa. **Tricotaje**: Păscălău - Halasz, Porumboiu, Jurcă - Mițiți (Georgiu), Abrudan, Nagy, Plisca, Iambor - Balaci, Luca.

Arbitrii desemnați pentru acest joc sunt Alexandru Rojneai (Alba Iulia), la centru, Claudiu Bochiș (Dej) și Augustin Damian (Blaj), la cele două linii. Observator F.R.F.: Alexandru Ilie (Craiova).

Adrian Hărtău

„Țuica de Turț" mai tare decât gazolina de Petrom"

Joi după-amiază, Comisia de Disciplină a FRF a luat o decizie cel puțin ciudată în „cazul Turț - West Petrom". La acel joc, încheiat la egalitate, un spectator a scos de pe linia porții o minge expediată de un jucător „petrolist", influiențând rezultatul final. Deoarece, președintele Vasile Rad a refuzat să semneze raportul de arbitraj - ce, întâmplător, nu descria momentul de mai sus -, iar observatorul jocului (culmea, din aceeași localitate cu unul dintre arbitri asistenți) n-a văzut nimic neregulamentar, „capetele luminate" din Federație i-au aplicat „boss"-ului petrolist o amendă de 11 milioane lei și o suspendare de trei etape.

Clubul din Turț a primit avertisment - oare de ce, dacă nu s-a întâmplat nimic? - și o amendă de 22 milioane lei. Iar lucrul cel mai important și nedrept în același timp, rezultatul din teren a rămas neschimbat.

Rugat să comenteze decizia Bucureștiului, suspendatul președinte a dat-o pe umor: **„S-a văzut că țuica de Turț e mai tare decât gazolina de Petrom. Se pare că legile după anul 2000 sunt mai altfel. Dar, nu-i nimic, dacă așa se interpretează regulamentul, îmi pun banderolă și mă postez în spatele porții noastre și... mai intervin când este cazul".**

Clubul din Pecica are cinci zile la dispoziție pentru a „ataca" această injustă hotărâre.

D. Scridon

C.S.M. Arad PAB transferă un campion balcanic și național

Clubul Sportiv Municipal din orașul nostru este foarte aproape de perfectarea transferului atletului Raimund Gulyas. Acesta este campion al României în probele de 800 și 1500 m. De asemenea, Gulyas este campion balcanic în proba de 1500 m. În palmaresul atletului junior se regăsește și un foarte bun loc 5 ocupat la Cam-pionatul European, tot la 1500 m, așa cum ne-a declarat chiar directorul grupării, Eugen Roman.

A. H.

Fotbal - Divizia A

În primul meci al rundei cu numărul 11 al Diviziei A, ieri, la Bistrița: Gloria - Dinamo 1-1 (0-1).

Au marcat: Vasilache - min. 90, respectiv Dănciulescu - min. 24.

Restul etapei programează meciurile: **astăzi, ora 13,30:** F.C.M. Bacău - F.C. Argeș (TVR 2), Oțelul Galați - F.C. Oradea (Național TV); **ora 14,00:** F.C. Brașov - Poli AEK; **ora 20,00:** Universitatea Craiova - Ceahlăul Piatra Neamț (Prima TV), F.C. Național - Steaua (PRO TV); **mâine, ora 17,00:** Rapid - Petrolul (TVR 1), Farul Constanța - Unirea Alba Iulia (Național TV).

C. M.

Box

Andrei Buda - cooptat în lotul național de seniori

Zilele trecute, la Constanța a avut loc selecția finală pentru completarea lotului național - olimpic de seniori, unde a participat și un boxer arădean. Este vorba de **Andrei Buda**, legitimat la Box Club Arad (antrenori: Adolf Ivanovici și Florin Ștefan), care a urcat în ring în cadrul cat. 57 kg.

După ce l-a învins la puncte pe dublul campion național Vasile Sandu, pugilistul arădean a pierdut la mare luptă în fața campionului european al categoriei, Viorel Simion, dar urmare a impresiei lăsate a fost cooptat în lotul național de antrenorul Relu Auraș.

Andrei Buda va participa în perioada 2-5 noiembrie la Tg. Jiu, la finala naționalelor de tineret, unde are ca obiectiv câștigarea medaliei de aur.Imediat după aceea, sportivul arădean va pleca cu lotul național într-un turneu în Turcia.

Nouă nu ne rămâne decât să-l felicităm pe Andrei, pentru acest prim pas făcut spre elita boxului românesc. Cu muncă, multă muncă poate ajunge departe.

D. Scridon

Complexul Muzeal Arad

organizează concurs pentru ocuparea unui post de **MUZEOGRAF**, specializarea arheologie medievală

Condiții:
- studii superioare (istorie-arheologie medievală)
- stăpânirea unei limbi străine de circulație internațională (atestat)
- cunoștințe PC

Termenul limită pentru depunerea dosarelor de înscriere este 17.11.2003, ora 12.

Concursul se va desfășura în 18.11.2003, de la ora 11.

Informații suplimentare pot fi obținute la secretariatul muzeului, din Piața G. Enescu nr. 1 (Palatul Cultural), tel. 281.847, tel/fax 280.114.

(3761014)

În atenția profesorilor!

Dacă sunteți interesați de:

⇨ Venituri suplimentare importante
⇨ Carieră
⇨ Recunoaștere profesională

Trimiteți CV-ul dvs. la Fax: 259.248

CHIAR ACUM!

(c.93/2003)

S.C. ARTERM S.A.

anunță consumatorii, că

MAI POT RIDICA FORMULARELE
de acordarea ajutorului bănesc pentru încălzirea locuinței
în sistem centralizat
PÂNĂ ÎN DATA DE 10.11.2003
de la sediul societății situat în str. Unirii nr. 19 și casieriile din Micălaca bl. 547, sc. B, parter și Calea Aurel Vlaicu bl. 8 parter, zilnic între orele 8,00-13,00, iar marți și joi între orele 15,00-17,00.

CONDUCEREA ARTERM (3761015)

S.C. MERA S.R.L.

confecționează și montează
- tâmplărie PVC - REHAU Germania
- tâmplărie ALUMINIU - BALKAN Grecia cu geam termopan
- plase antiinsecte și rolete

CONTACTAȚI-NE LA NOUA ADRESĂ: (4044375)

Calea Iuliu Maniu nr. 34, ap. 1, Arad
Tel/Fax: 0257-228.289, Mobil: 0744-697.013

Publicitatea noastră, mai aproape de dumneavoastră

ÎN ZONA UTA - AGENȚIE DE PUBLICITATE

ADEVĂRUL

Program: luni - vineri între orele 9-16

„Adevărul" - publicitate eficientă la tarife avantajoase

AGENȚII DE PUBLICITATE

SEBIȘ
Radio „21" Sebiș
◆ Parcul Libertății 1 A
◆ Tel/Fax 311.067

LIPOVA
S.C. ELCOTRANS S.R.L. Lipova
◆ Str. Bălcescu Nr. 16,
◆ Telefon 563.180 sau Fax 563.091
◆ Program 7,30-15,30

INEU
Primăria orașului Ineu
◆ agent publicitar Carmen Țole
◆ Program 8,00 - 15,00
◆ Telefon 0744.690.446

NĂDLAC
„GYURIAN"
◆ agent publicitar Gyurian Bohuslav
◆ str. Griviței Nr.76
◆ Telefon 0723.588.439
◆ Program non-stop

CHIȘINEU CRIȘ
Primăria orașului Chișineu Criș
◆ Agent publicitar Mihaela Brândaș
◆ Program 8,00 - 15,00
◆ Telefon 520.098 0723.357.013

SÂNTANA
Bibliotecă
◆ Agent publicitar Al. Victoria
◆ Program 8,00 - 15,00
◆ Telefon 462471

GURAHONȚ
Primăria Gurahónț
◆ Gelu Ranoiu, nr. 18,
Telefon 316.070
◆ Agent publicitar Alexandru Herlău
◆ Program 9,00 - 15,00

PÂNCOTA
S.C. ELIDOR
◆ Str. T. Vladimirescu, nr. 34
◆ Agent publicitar Cristina Mihăicuța
◆ Program 8,00 - 15,00
◆ Telefon 466.213

CURTICI
◆ Str. Vasile Goldiș nr. 1 (Magazinul HOBBYLAND)
◆ Program 9,00 - 18,00

SĂVÂRȘIN
Magazinul alimentar Mixt „HANS AUTO"
◆ Str. A. Iancu Nr. 411
◆ Telefon 557.339

SOMOȘCHEȘ
◆ Agent publicitar înv. Ioan Nagy
◆ Telefon: 328.093, 0740.164.917

ȘIRIA
„La căfana lu' Lae" (fostul cinematograf)
◆ Agent publicitar Ciobanu Carmen
◆ Orar 7,00 - 0,00
◆ Telefon 531.367

VÂRFURILE - MĂGULICEA
◆ Agent publicitar Sida Voicu
◆ Telefon 318442

ANUNȚURILE se primesc în regim de urgență și pot să apară în ziarul ADEVĂRUL de a doua zi. Tel. 280.904

Casa Județeană de Pensii Arad

Publicație de Vânzare - bunuri imobile anul 2003 luna noiembrie ziua 01

În temeiul art.94 alin 2, lit. b) și art. 97 alin. 2 din OG 61/2002, privind colectarea creanțelor bugetare, se face cunoscut prin prezenta că în data de 14.11.2003, ora 10 la sediul **C.J.P.** Arad, str. Gh. Lazăr, nr. 20 se vor vinde următoarele bunuri imobile aparținând debitorului **SC POLYCROM SA**, cu sediul în Arad, str. Poetului, nr. 52, cod fiscal R1675413.

Prețul de evaluare al bunurilor imobile - de pornire a vânzării:

1. Teren intravilan - suprafața de 883 mp - valoare 197.019.375 lei
2. Teren intravilan - suprafața de 972 mp - valoare 281.940.750 lei
3. Teren intravilan - suprafața de 198 mp - valoare 79.521.750 lei
4. Teren intravilan - suprafața de 518 mp - valoare 254.273.250 lei
5. Teren intravilan - suprafața de 518 mp - valoare 254.273.250 lei
6. Teren intravilan - suprafața de 198 mp - valoare 35.343.000 lei
7. Teren intravilan - suprafața de 482 mp - valoare 129.055.500 lei
8. Teren intravilan - suprafața de 511 mp - valoare 136.820.250 lei

Prețurile conțin și TVA aferent.

Bunurile imobile sunt grevate de: ipoteca în favoarea West Bank Arad, Casa de Sănătate Arad. Înainte de data stabilită pentru vânzare, orice persoană care pretinde vreun drept asupra acestor bunuri trebuie să înștiințeze organele de executare despre acest lucru.
Toți cei interesați de vânzare trebuie să prezinte până la termenul fixat prin prezentul anunț ofertele de cumpărare și să depună o taxă de participare reprezentând 10% din prețul de pornire al vânzării cu cel puțin o zi înaintea datei fixate pentru vânzare.

Director Executiv Marius Montia
Executor bugetar Cons Jr. Daniel Goina

(3761020)

Casa de Asigurări de Sănătate Arad

CAS ARAD

Publicație de vânzare

Bunuri mobile **Licitația I**

În temeiul art. 97 din O.G. nr. 61/2002 privind colectarea creanțelor bugetare se face cunoscut prin prezenta că în ziua de 11, luna noiembrie, anul 2003, ora 10,00 în localitatea Arad, str. Micălaca Bl. 301, la sediul debitorului S.C. IMSAT VEST S.A. se vor vinde prin licitație următoarele bunuri mobile proprietatea debitorului S.C. IMSAT VEST S.A. din localitatea Arad, str. Micălaca Bl. 301, parter, cod de înregistrare fiscală 2758975.

Denumirea bunului mobil	Prețul de la care se pornește licitația (nu include TVA)
1. Autoturism Cielo AR-20-YMS nr. inv. 6104	150.000.000 lei
2. Microbuz Ford Transit AR-17-YMS, nr. inv. 6003	300.000.000 lei
3. Autoturism Dacia 1305 CJ-07-PEC, nr. inv. 60065	100.000.000 lei
4. Autoturism Dacia 1307 CJ-07 - PED, nr. inv. 60066	100.000.000 lei

Informații la tel.: 0740239611.

Condiții de participare: Toți cei care pretind vreun drept asupra bunurilor, să înștiințeze despre aceasta organul de executare înainte de data stabilită pentru vânzare.

Taxa de participare reprezentând 10% din prețul de pornire a licitației și documentele necesare, conform art. 100 din O.G. 61/2002, cu cel puțin o zi înainte de data licitației.

(3761010)

SC TAKATA PETRI - cu sediul în ARAD -

Angajează

Mecanici specialiști in mașini de cusut industriale
Cerințe: Școala tehnică postliceală absolvită; Experiență 1 an; Capacitate de a efectua sarcini suplimentare și individuale; Cunoștințe MS Office; Capacitatea de a lucra în echipă; Cunoștințe de limba engleză;

Ingineri intreținere
Cerințe: Studii superioare ingineri electrotehnică, automatizări electronică industrială; Capacitatea de a efectua sarcini suplimentare și individuale; Cunoștințe MS Office; Capacitatea de a lucra în echipă; Flexibilitate; Limba Engleză.

Ingineri auditori calitate
Cerințe: Studii superioare tehnice; Experiență 1 an; Cunoștințe MS Office, Visio; Capacitatea de a lucra în echipă; Flexibilitate; Limba Engleză; Atestat de auditor autorizat constituie un avantaj.

Referent resurse umane
Cerințe: Studii superioare; Experiență 3 ani; Cunoștințe MS Office,Visio; Capacitatea de a lucra în echipă; Flexibilitate; Limba Engleză.

Referent logistică
Cerințe: Studii superioare tehnice/economice; Experiență 2 ani în recepția mărfii;Cunoștințe MS Office; Capacitatea de a lucra în echipă; Limba engleză.

Magazioner materii prime și materiale
Cerințe: Studii medii sau postliceale de specialitate; Experiență 5 ani în gestiune de materiale; Cunoștințe MS Office; Capacitatea de a lucra în echipă; Flexibilitate; Limba engleză constituie un avantaj.

Manipulant materii prime și materiale
Cerințe: Studii medii, Acuitate vizuală, Memorie distributive, Capacitatea de a lucra în echipă; Flexibilitate; Limba engleză constituie un avantaj;

Vă invităm să transmiteți un Curriculum Vitae și o scrisoare de intenție, cu specificația **proiect J**, până la 5 Noiembrie 2003 la fax 0257-203652 e-mail: calin.lazurean@eu.takata.com, sau direct la sediul nostru din Zona Industrială Arad. Numai candidații selectați vor fi contactați.

TAKATA-PETRI
Calea Aurel Vlaicu F.N., Arad, Tel.: 0257-289.847, Fax.: 0257-272.587

(C.A.360/2003)

ANIVERSĂRI

Cu ocazia împlinirii vârstei de șase ani pentru

BANER ALEXANDRU, „LA MULȚI ANI!" și sănătate. BUNU. (23790)

VÂNZĂRI APARTAMENTE O CAMERĂ

Vând apartament 1 cameră, central. Telefon 232555; 0724.783.080. (9902594)

Vând garsonieră, confort I, aranjată, contorizată, Vlaicu, Piața Agroalimentară. Telefon 469282, orele 8-22. (23768)

Vând apartament 1 cameră, în bloc de apartamente, foarte spațios, cheltuieli mici, contorizat complet, Aradul Nou. Telefon 284940. (23777)

VÂNZĂRI APARTAMENTE DOUA CAMERE

Vând apartament 2 camere, 50 mp, modernizat, ultracentral. Telefon 0723.572.499. (23403)

Vând apartament 2 camere, bloc 301, etaj 2, lift, vis-a-vis Maranata, 23.000 Euro, negociabil. Telefon 231737, 0745. 434.311. (23443)

Vând apartament 2 camere, central. Telefon 232555; 0724.783.080. (9902594)

Vând apartament 2 camere, în casă, Miorița, 11.000 EU. Telefon 256353. (23635)

VÂNZĂRI APARTAMENTE TREI CAMERE

Vând apartament 3 camere, ultracentral. Telefon 212544, orele 8-15. (23351)

Vând (închiriez) apartament 3 camere, îmbunătățit, 4/4, Miorița. Telefon 0723.848.095. (33502)

Vând apartament 3 camere, ultracentral, ultramodern, multiple îmbunătățiri, garaj, aer condiționat, preț informativ 38.000 Euro. Informații telefon 0257/230303; 0722.278.658. (23685)

Vând apartament 3 camere, zonă centrală, etaj II, mobilat, 16.000 Euro. Telefon 256353. (23635)

Vând apartament 3 camere, zona Podgoria, cu garaj. Telefon 270136. (23785)

Vând apartament 3 camere, 6 Vinători, suprafață 100 mp, 2 băi, balcon închis, gresie, ușă metalică, et. I, garaj autorizat, preț 20.000 Euro. Telefon 0740.807.499; 234475. (23807)

VÂNZĂRI APARTAMENTE PATRU CAMERE

Vând apartament 4 camere, decomandat, 2 băi, 2 balcoane, etaj III, zona Miorița. Telefon 219836. (23028)

VÂNZĂRI CASE

Vând casă, Legea 112, Aradul Nou, nerevendicată, renovată în totalitate, totul nou, preț negociabil la vedere. Telefon 0723.703.018, 076.784.171. (23401)

Vând casă cu grădină, în cartierul Gai, cu apă curentă, baie, gaz metan, telefon, cablu. Telefon 274077. (23367)

Vând casă, Macea, nr. 667, 800 mp. Informații la telefon 353451. (23528)

Vând casă 4 camere, central, singur în curte, intrare auto, preț 86.000 Eu, negociabil. Telefon 0722.349.504. (23622)

Vând casă la Sântana, pe șosea, 4 camere, bucătărie, baie, anexe, grădină, încălzire centrală pe gaz, apă rețea, 1.000 mp, ocupabilă imediat. Telefon 0722.597.542, 0722.731.415. (23596)

Vând casă 3 camere, anexe, grădină 1.000 mp, aproape centru, preț convenabil. Telefon 0766.749.202. (23653)

Vând, în Ineu, casă cu grădină. Telefon 0722.861.203. (9566961)

Vând casă centru, 3 camere, singur în curte, preț 34.000 Euro, negociabil. Telefon 0740.553.115 sau 354581. (23761)

Vând casă 3 camere, comuna Șofronea și livadă meri Ionathan, suprafață 0,25 ha, zona Căsoaia. Telefon 210994. (23773)

VÂNZĂRI SPAȚII

Vând SPAȚIU COMERCIAL amenajat 90 mp, Bd. Iuliu Maniu. Telefon 231897, 0722.843.900. (23470, 471)

Vând SPAȚIU COMERCIAL, parter - 80 mp; SUBSOL - 130 mp, str. Eminescu nr. 20-22. Telefon 252496. (23580)

Vând SPAȚIU COMERCIAL (magazin - 30 mp), funcționabil, Vlaicu - Poetului. Telefon 0744.694.070. (23517)

VÂNZĂRI TERENURI

Vând teren 2.800 mp, str. Ileana Cosânzeana 1-3, întreg sau jumătate. Telefon 0721.222.058. (23425)

Vând teren 250 mp, 8 Euro/mp. Telefon 0744.872.042. (23634)

Vând loc casă în Mîndruloc nr. 37, 1500 mp. Telefon 0722.721.469. (23806)

VÂNZĂRI AUTO

Vând Ford Mondeo Combi 16V, motor 1.570 cmc, injecție, 2 airbag, servo frână-direcție, turelă, închidere centralizată, 135.000 km, culoare roșu, preț 5.400 Eu. Telefon 0722.706.535, 219979, după ora 16-30. (23548)

Vând în stare foarte bună, OPEL ASTRA CARAVAN 92 TD; FORD ORION, 1991 și FORD ESCORT, 1981; VW GOLF, 1981 Diesel; ISUZU MIDI 1,7 Diesel (microbuz). Telefon 218909, 0722.295.928. (23740)

Vând ARO 243 Diesel, motor Brașov, fabricație 1990 și remorcă 1.000 kg, ambele înmatriculate, CIV, verificare tehnică, întreținute, preț 1.750 Eu, ambele. Telefon 0722.706.535 sau 514487 (23548)

Vând Renault Kango, 2001, Diesel, de marfă, nerulat, recent înmatriculat, adus Germania, preț 8.500 Euro, inclus TVA și Opel Vectra TD, 1995, înmatriculat recent. Telefon 0722.251.555. (23730)

Vând CAROSERII cu acte FORD SIERRA, 1986; VW SANTANA, 1984; OPEL ASCONA C, 1984; piese din dezmembrări. Telefon 218909, 0722.295.928. (23740)

Vând microbus Ford, 9 locuri, argintiu, 2001, 100 CP, stare excelentă. Telefon 0744.669.414. (23791)

Vând Opel Astra 1,7 DTI Diesel, an 2002, Combi, alb, închidere centrală, 4 x airbag, ABS, servo, preț 8.950 Euro. Telefon 0788.334.085. (23449)

Vând tractor U650, cu remorcă, recent reparat. Informații telefon 461503. (8358887)

Vând Daewoo Leganza, 23.000 km. Telefon 0257/282144. (23265)

Vând autoturism Opel Astra Diesel, motor 1.700 cmc, 47.000 km, an 2001, culoare alb, fără climă. Telefon 0724.730.456. (23331)

Vând Nissan Terrano, 1991, 2,7 TD, 7.700 Euro; Renault 11, 950 Euro; Fiat Ducato, 1990, 3.500 Euro. Telefon 0724.249.849. (23438)

Vând Opel Vectra 1600, benzină, an fabricație 1993. Telefon 259251. (23489)

Vând ieftin DACIA NOVA, 1997, 45.000 km. Telefon 276220. (23532)

Vând Ford Mondeo 1,8i, an 1995, limuzină, full option, 5.700 Euro, negociabil. Telefon 0740.265.279. (23639)

Vând Opel Astra 1,7 DTI, an 2000, 8.300 Euro, negociabil. Telefon 0744.773.750. (23639)

Vând Dacia Nova, an 1997, stare foarte bună, 1.900 Eu. Telefon 0744.902.796. (23406)

Vând Cielo, 1996, VT 2005, stare foarte bună, 3.850 Euro. Telefon 0745.689.885. (23539)

Vând Dacia 1310, an fabricație 1991, 1.000 Eu, negociabil, stare foarte bună. Informații telefon 0744.902.796. (23406)

Vând combină C14, strung SNA 400, tractor, tocătoare tulei, Dacia 1300. Telefon 0724.105.825. (9903109)

Vând Dacia Break, an 1999.11, în stare foarte bună, 2.500 Euro, negociabil. Telefon 0744.314.822. (23341)

Vând 4 roți noi Ford Mondeo (cauciucuri Good Year). Telefon 254900, 0740.633.621. (23737)

Vând Lada 1500, cu RC făcută recent. Telefon 0721.177.051. (23742)

Vând sau schimb ARO 243, motor Brașov, 1991 cu Dacia 1310. Telefon 326361. (9566962)

Vând sau schimb cu tractor 650 camion SR 114, motorină (armată), în stare perfectă. Telefon 246260. (23782)

VÂNZĂRI ELECTRO

Vindem CASE MARCAT, CÂNTARE, str. I. L. Caragiale nr. 22. Telefon 272727. (23794)

Vând CONGELATOR, COMBINĂ FRIGORIFICĂ și FRIGIDER, foarte ieftin și garanție. Telefon 275277. (22826)

Vând TV COLOR, MAȘINĂ AUTOMATĂ DE SPĂLAT, foarte ieftin și garanție. Telefon 275277. (22826)

Vând TELEVIZOARE COLOR cele mai mici prețuri. Garanție 1 an. Telefon 287404. (23428)

Vindem LĂZI, COMBINE FRIGORIFICE, CONGELATOARE, FRIGIDERE, MAȘINI DE SPĂLAT, TV COLOR, numerar sau în rate, prețuri foarte mici și negociabile, Calea Radnei nr. 225, telefon 259339, 0744.706.321, 563027. (23259)

Vindem CASE MARCAT FISCALE, CONSUMABILE, CÂNTARE ELECTRONICE. Telefon 211211, 281188. (c.)

Vând la prețuri bune TELEVIZOARE COLOR, MAȘINI SPĂLAT AUTOMATE, CONGELATOARE, LĂZI și COMBINE frigorifice. Ofer garanție. Calea Radnei 153. Telefon 274600. (23223)

Vând, în 2 rate, MAȘINI SPĂLAT AUTOMATE, TV COLOR. Telefon 251392. (23585)

Vând TV COLOR, MAȘINI SPĂLAT automate, FRIGORIFICE. Garanție. Telefon 233511. (23764)

Vând congelator vertical AEG, 8 sertare, 270 l, stare bună. Telefon 0744.647.341; 250838, după ora 18. (23786)

VÂNZĂRI DIVERSE

Vând PLASĂ GARD ZINCATĂ - 25.000 lei/kg, toate dimensiunile, CUIE, PLASĂ RABITZ, 39.000 lei/kg, toată gama de SÂRME, str. VRABIEI 4. Telefon 289997; 0744.289.997; 0721.474.980. (22999)

Vând TABLĂ DECAPATĂ 0,4x1000x2000 - 180.000 lei/coală, str. Vrabiei, nr. 4. Telefon 289997; 0744.289.997; 0721.474.980. (22999)

Vând LEMNE FOC tăiate, esență tare, domiciliu. Telefon 276488; 0742.903.147, Grădiște. (23424)

Vând BOLȚARI, calitatea I, 14 modele, prețuri negociabile. Telefon 0745.634.885. (10076)

Vând din PEPINIERA POMICOLĂ DOROBANȚI POMI FRUCTIFERI și MATERIAL DENDROLOGIC. Ing. CAZAN GLIGOR, telefon 535001 sau 0744.519.481. (23093)

Vând POMI FRUCTIFERI, TRANDAFIRI, ARBUȘTI ORNAMENTALI. Telefon 535058 sau 0744.635.011, SARUSI. (23551)

Vând LEMNE FOC, NISIP, BALAST, la domiciliul clientului. Telefon 214415 fost 277027. (23272)

Vând LEMNE FOC, NISIP, BALAST, la domiciliu. Telefon 214428, 235951. (23273)

Vând POMI FRUCTIFERI, diferite specii, MAGNOLIE, pomi ornamentali. DOROBANȚI nr. 166-475. Telefon 0745.839.884, KISS. (23315)

Vând purcei rasă pură Landrace și vier prăsilă Landrace. Telefon 0257 - 287384. (9902570)

Vând convector și boiler instant pe gaz, stare foarte bună, 150, 100 Euro, negociabil. Telefon 348060. (9903119)

Vând 2 tăurași, aproximativ 300 kg fiecare. Telefon 0257 - 462685. (23762)

Vând ARMĂ de VÂNĂTOARE, marcă de excepție „GECO", calibru 5,6. Informații telefon 0744.120.869. (23780)

Vând ARMĂ de VÂNĂTOARE, calibru 12/2 tip BOK, stare excepțională. Informații telefon 0744.120.869. (23780)

Vând sau schimb cu oi 3 vaci gestante. Informații telefon 352867. (9567281)

Vând 2 mc bușteni nuc. Telefon 0257/317589, după ora 16. (23783)

Vând 2 mc scândură stejar, lungime 2 m, grosime 2,80 cm. Telefon 0257/317589, după ora 16. (23783)

Vând 2.300 kg prune de toamnă, fermentate, se pot fierbe, 10.000.000 lei. Telefon 0257/317589, după ora 16. (23783)

Vând 2.500 kg fân cu otavă, 5.000 lei/kg. Telefon 0257/317589, după ora 16. (23783)

Vând MAȘINĂ de AMBALAT VOLUMETRICA full automată și ELECTRO STIVUITOR maraca TOYOTA. Telefon 0745.605.032. (23809)

CUMPĂRĂRI TERENURI, IMOBILIARE

Cumpăr apartament sau garsonieră chiar cu probleme financiare. Telefon 0744.542.931; 279718. (23483)

Persoană fizică, cumpăr apartament 3-4-5 camere, în Micălaca, parter, etajele I-II, exclus intermediari. Telefon 214511, 09723.455.200. (23617)

Cumpăr apartament 4 camere în zona 300, ofer maxim 24.000 (cu garaj), exclus intermediari. Informații telefon 0723.367.605; 280099, între orele 17-21. (23763)

CUMPĂRĂRI AUTO

Cumpăr Dacia 1310, numere noi, anii 1982-1995, ofer 7-17 milioane, probleme pod pedalier sau motor, etc. Telefon 0723.045.296. (22865)

Cumpăr WV Passat, Golf preferabil Diesel, neînmatriculat pentru piese, ofer 10.000.000-15.000.000. Telefon 273965; 0721.838.968. (9903125)

CUMPĂRĂRI ELECTRO

Cumpăr congelator, ladă frigorifică, combină frigorifică, ofer 1.500.000, negociabil. Telefon 273965; 0721.838.968. (9903125)

CUMPĂRĂRI DIVERSE

Cumpăr PORUMB BOABE și ȘTIULEȚI. Telefon 0744.784.568; fax 0257 - 274833. (23056)

Cumpăr pene și coarne de cerb. Telefon 210480. (23570)

Cumpăr GRÂU 6.700 lei/kg, în cantități mari. Telefon 0745.233.190. (23657)

LOCURI DE MUNCĂ

PROTGUARD NAȚIONAL Arad angajează TEHNICIAN SISTEME ALARMĂ. Condiții angajare: experiență practică domeniu, 3 ani. Informații, sediul societății, str. CEAICOVSKI, nr. 3. Telefon 287792, 280200. (23505)

Angajez VÂNZĂTORI stradali legume-fructe. Relații telefon 0788.600.451. (p)

SC CONTACT PLUS SRL ARAD angajează ELECTRICIENI, ELECTRONIȘTI și AGENȚI VÂNZĂRI. Informații telefon 289070. (23526)

Angajăm VÂNZĂTOARE cu experiență, salar fix + comision. Telefon 0724.454.794. (23527)

SC angajează pentru atelier GALȘA: CTC-istă și CONFECȚIONERE. Oferim bonuri masă, decontare abonamente. Telefon 0257/531668. (23684)

Angajez SPĂLĂTORI AUTO. Telefon 0766.578.473. (23691)

Angajăm, pentru MOTEL, FEMEIE de SERVICIU și RECEPȚIONER în tura de noapte. Telefon 276644. (23693)

SC ATLASSIB SRL, angajează AGENT DE TURISM: experiență în activitatea de birou sau absolvent promoția 2003 (specializarea turism-servicii constituie un avantaj), domiciliul în Arad sau împrejurimi, cunoștințe operare calculator, permis de conducere, telefon. Relații la telefon 0269/224298 sau 0269/231012 int. 391, 323 sau la sediul Agenției din Arad, de pe strada 6 Vânători nr. 2. (23731)

SOCIETATE COMERCIALĂ angajează TÂNĂRĂ cu studii superioare, cunoscătoarea limbii germane, engleză, cunoștințe operare calculator. Telefon 270503. (23547)

Angajez MECANIC AUTO, str. Câmpurilor nr. 29 (lângă BAT). (23703)

Caut SUPRAVEGHETOR - BĂTRÂNĂ deplasabilă, ofer cazare, închiriere, SÂNLEANI. Telefon 277526. (23556)

Angajez FEMEIE pentru MENAJ. Program luni - vineri, 8 ore, carte muncă. Rog seriozitate. Telefon 0722.301.805. (23704)

Bar „VAMA VECHE" angajează TINERE ȘOMERE sau ABSOLVENTE LICEU. Informații telefon 288111, 0722.577.508. (23746)

Căutăm FAMILIE SERIOASĂ pentru întreținere gospodărie la ȘIRIA, nr. 1972 (poala muntelui). Oferim locuință, grădină, posibilitate creștere animale. Telefon 0723.142.323. (23749)

Angajăm PERSONAL calificat (fete), BARMAN - OSPĂTAR. Informații la telefon 0257 - 242055. (9903115)

ÎNCHIRIEZ SCAUNE pentru COAFURĂ, MANICHIURĂ, COSMETICĂ, MASAJ, în salon, zona Micălaca. Telefon 0724.404.286. (23515)

Angajăm ZIDARI, ZUGRAVI, DULGHERI, MUNCITORI NECALIFICAȚI, carte muncă. Telefon 285862. (23770)

Contract de lucru ITALIA: DULGHERI, FIERARI, ZIDARI, calificați. Interviul luni, ora 14, Hotel CONTINENTAL ASTORIA. Telefon 274030. (23769)

GRUP ȘCOLAR „FRANCISC NEUMAN" ARAD organizează concurs pentru ocuparea postului de INFORMATICIAN cu studii medii sau superioare, în data de 14.11.2003, orele 10. Telefon 281942. (23775)

Hotel „PRESIDENT" angajează RECEPȚIONERĂ și AJUTORI OSPĂTĂRI (fete). (23776)

Angajez ȘOFER. Informații Arad, str. Andrei Șaguna nr. 218. (23770)

Angajăm INGINER TEXTIL pentru responsabil producție în lenjerie intimă. Salar atractiv. Cerințe limba italiană obligatorie. Telefon 0744.476.900. (9903124)

NIKOL angajează CONFECȚIONERE. Salar net până la 4.000.000 în mână + bonuri, decontăm abonamente. Telefon 289080; 273141. (9903124)

SOCIETATE COMERCIALĂ angajează SUDOR AUTOGEN, DEBITATOR. Relații la telefon 258825, 277430, 0745.396.502. (9903122)

PRESTĂRI SERVICII

SC „CONS REUM" SRL autorizată, oferă SERVICII DE CONSULTANȚĂ, RESURSE UMANE. Telefon 0745.379.662. (23610)

Executăm ACOPERIȘURI la CASE și VILE. Telefon 0744.475.052. (9903123)

DIVERSE

Consiliul Local al comunei COVĂSÂNȚ organizează SELECȚIE DE OFERTE de lucrări și preț în vederea executării lucrării de investiție - CONSTRUIRE POD PESTE VALEA COVĂSÂNȚ, din tuburi de beton. Relații la telefon 0257 - 385005. (f. 3761013)

(Continuare în pagina 15)

(Urmare din pagina 14)

La data de 04 NOIEMBRIE 2003, ora 12, se va vinde la licitație publică: UN AUTOBUZ cu număr de înmatriculare AR 03 EJZ, culoare albastră, proprietatea SC CARIN SA, cu sediul în Iratoș, cu prețul de strigare de 250.000.000 lei. Licitația se va ține la sediul Biroului Executor Judecătoresc POPESCU VIRGIL, din Arad, str. Blajului, nr. 2-4 (vis-a-vis de Tribunal). (23627)

S.C. METALIMPEX SA dorește să obțină autorizație de mediu pentru punctul de lucru din Arad, str. Mărului nr. 1-3, unde se desfășoară activitatea de turnătorie. Informațiile privind potențialul impact asupra mediului pot fi consultate la sediul Agenției de Protecția Mediului Arad, B-dul Dragalina nr. 16, în zilele de marți și joi, între orele 9-11. Observațiile publicului se primesc zilnic, la secretariatul Agenției de Protecția Mediului Arad, B-dul Dragalina nr. 16, timp de zece zile calendaristice după data publicării prezentului anunț. (23784)

PRIMĂRIA comunei PILU concesionează terenul pe care se află groapa de gunoi din VĂRȘAND. Licitația de concesionare se va ține în data de 24.11.2003, ora 10, la PRIMĂRIA PILU. Depunerea ofertelor până în data de 22.11.2003. Informații telefon 353800. (9567282)

PREZICĂTOARE

Mihaela din Pâncota, mulțumiri tămăduitoarei
MARGARETA
că mi-a adus iubitul lângă mine. Rezultate garantate. Telefon 0724.979.935. (23744)

Stimați cititori, renumita și vestita tămăduitoare, cunoscută în țară și peste hotare, lidera vrăjitoarelor din România,
AURELIA ARDELEANCA,
din Arad, înzestrată cu harul sfânt, lucrează cu magie albă și lucruri sfinte, cea mai mare ghicitoare care spune cu precizie trecutul, prezentul și viitorul omului, dezleagă farmece și blesteme, scoate argintul viu, lecuiește beția, impotența, dezleagă cununii legate, lecuiește boli de piele, aduce spor în casă, afaceri, aduce persoana iubită înapoi. Telefon 255414; 0723.924.535. (23352)

CITAȚII

Se citează pentru termenul din 4.11.2003, la Judecătoria Arad, camera 217, în dosar 7398/2003, numitul SOMOS EUGEN, cu domiciliul necu-noscut, pârât, în proces cu Statul Român, pentru acțiune în constatare asupra imobilului din Arad, str. George Coșbuc nr. 30. În caz de neprezentare, cauza se judecă în lipsă. (23797)

ÎNCHIRIERI

Ofer spre închiriere apartament mobilat, central, 100 Eu. Telefon 252860, 0724.442.686. (23426)

Ofer spre închiriere apartament parter și demisol, 250 mp, ultracentral, vis-a-vis de Astoria. Telefon 0721.222.058. (23425)

Închiriez apartament central, mobilat. Telefon 232555; 0724.783.080. (9902594)

Ofer spre închiriere apartament 2 camere, decomandate, mobilat, zona Podgoria. Telefon 228891, după ora 18. (23554)

Închiriez vilă cu etaj, Aradul Nou, șoseaua Arad - Timișoara, depozit, grădină mare, gaz, trifazic, ideal pentru firme, 1.000 Euro/lună. Telefon 250966; 0722.344.621. (22810)

Dau în chirie apartament două camere, mobilat, contorizat, Vlaicu. Telefon 349576, 229732. (23673)

Închiriez garsonieră, Banu Mărăcine, bloc 13, termen lung, 80 Euro. Telefon 229525, 230020. (23687)

Primesc o fată în gazdă, zona Fortuna. Telefon 229951, după ora 16; 0766.681.956. (23713)

Ofer chirie apartament mobilat, 100 Euro. Telefon 256353. (23635)

Ofer spre închiriere HALĂ PRODUCȚIE - DEPOZIT, 400 mp, acces TIR, zona Alfa. Telefon 0723.848.088. (23646)

Ofer spre închiriere HALĂ, 100 mp, curent trifazic, apă, canalizare, gaz, zona Grădiște. Telefon 0723.848.088. (23646)

Primesc în gazdă două studente. Telefon 368404. (23748)

Închiriez (ofer) apartament 2 camere, mobilat, contorizat, 70 EU/lună. Telefon 0721.609.955. (23738)

Dau în chirie apartament 2 camere, nemobilat, în stația de tramvai Miorița, decomandat, contorizat. Doresc oferte serioase. Telefon 287208. (9903118)

Ofer spre închiriere apartament 1 cameră, mobilat, utilat, zona Vlaicu, 100 Euro, negociabil. Telefon 0745.614.880. (25778)

Închiriez (ofer) garaj zona Spitalul Județean. Telefon 514392 sau 0745.608.153. (23796)

Închiriez (ofer) SPAȚIU COMERCIAL, Bulevardul Revoluției. Telefon 0788.467.894. (23802)

Închiriez (ofer) garaj metalic, vis-a-vis de BRD. Telefon 0788.467.894. (23801)

Ofer închiriere apartament una cameră, zona Muciu Scaevola. Telefon 283836. (23800)

Ofer spre închiriere apartament ultracentral, o cameră. Telefon 228889; 0724.207.494. (23805)

Ofer una cameră în chirie, încălzită cu gaz. Telefon 276228. (23808)

Studentă, caut 1-2 colege apartament, condiții deosebite, contorizat apă încălzire, preț rezonabil. Telefon 0257-348988, după ora 16. (23810)

PIERDERI

Pierdut ștampilă rotundă cu inscripția: Regia Națională a Pădurilor, Direcția Silvică Arad, Secția Drumuri Sebiș. O declar nulă. (23632)

Pierdut cod fiscal eliberat de Administrația Financiară Arad, pe numele BÎRGOVAN MARIA TEREZIA - Asociație Familială, din 1993. Îl declar nul. (23724)

Pierdut autorizație nr. 322234, eliberată de C.J. Arad pentru AF DOLHA VASILE. O declar nulă. (23648)

Pierdut certificat de înmatriculare F02/317 din 1993, eliberat de CCI Arad, pentru AF BÎRGOVAN MARIA TEREZIA. Îl declar nul. (23725)

Pierdut legitimație de călătorie gratuită, eliberată de CTP Arad, pe numele Barna Teodor. O declar nulă. (23707)

Pierdut legitimație de călătorie gratuită, nr. 200/2003, eliberată de CTP Arad, pe numele Domocoș Maria. O declar nulă. (23760)

Pierdut certificat înmatriculare, nr. 0211125/1994, eliberat de Camera de Comerț, pentru Ardelean Remus - AF Bufet, Șeitin. Îl declar nul. (23787)

✝ DECESE ✝

Cu adâncă durere în suflet anunțăm încetarea din viață, după o scurtă suferință, a celui care a fost soț, tată și bunic
ȘIMĂNDAN IOAN,
în vârstă de 69 ani, din SOCODOR. Înmormântarea va avea loc duminică, 2.11.2003, ora 13, la Cimitirul din localitatea SOCODOR. Fie-i țărâna ușoară și memoria binecuvântată! Familia îndoliată.

Familiile DABA și ANDONI anunță cu adâncă tristețe stingerea din viață a iubitei lor mame, bunici și străbunici,
MARIA PETRESCU.
Înmormântarea va avea loc, duminică 2 noiembrie 2003, ora 14, la Cimitirul Eternitatea.

✝ CONDOLEANȚE ✝

Angajații SC „DISTRIGAZ NORD", Sucursala Arad anunță cu durere fulgerătoarea dispariție a colegului,
PETRICĂ GRIGORAȘ.
Transmitem familiei îndoliate, sincere condoleanțe! Dumnezeu să-l odihnească! (23822)

Suntem alături de domnul președinte ing. POP PAUL în marea durere pricinuită de decesul mamei sale
POP MARIA-ANA.
Sincere condoleanțe! Colegii de la SOCON SEBIȘANA SEBIȘ. (23774)

Colegii de muncă din S.U.T. din secțiile de producție și de la sediul central din cadrul S.C. „CONSTAR" S.A. ARAD sunt alături de domnul ing. GHEORGHE ȘIMANDAN și regretă dispariția tatălui său. Dumnezeu să-l ierte. (23789)

Conducerea S.C. „CONSTAR" S.A. ARAD este alături de domnul ing. GHEORGHE ȘIMANDAN și împărtășește marea durere a familiei prin pierderea tatălui său. Sincere condoleanțe întregii familii. Dumnezeu să-l odihnească în pace! (23789)

Suntem alături de colegul nostru TOADER TEOFIL în grelele clipe pricinuite de moartea tatălui său. Colegii Stației CFR Arad. (23788)

Suntem alături de MEMETEA VIOREL, în aceste momente grele, pricinuite de decesul socrului său
CIUPULIGĂ CORNEL.
Dumnezeu să-l odihnească în pace! Colectivul Stației Arad Vest și CFR Pecica.

✝ COMEMORĂRI ✝

S-a scurs un an de la plecarea din această lume a celei care a fost mamă și bunică
TAMAS FLOARE
(născută MALIȚA).
Parastasul va avea loc duminică, 2 noiembrie 2003, la Biserica Ortodoxă Aradul Nou. În veci nemângâiați, fiica FLORICA și fiul AUREL UNGUR cu familiile.

Se împlinesc 2 ani de când ne-a părăsit cel mai bun tată și bunic
MARCOȘ GHEORGHE.
„Ce trist e atunci când tata nu-i/Pustie-i casa orișicui/e atât de gol, atât de trist/Când tata apare doar în vis/Mi-e atât de dor de glasul tău/De fața-ți zâmbitoare/ Eu te regret atât de mult/Și sufletul mă doare." Parastasul astăzi 1 noiembrie, ora 11.00, la biserica UTA. Veșnic îndurerați fiica Gabi, nepoții, soția, ginerele, frații și surorile.

Cu sufletele zdrobite de durere anunțăm că se împlinește 1 an de la decesul scumpei noastre mamă și bunică
GALEA MARIA,
născută în comuna PILU. Profund îndurerați, fiica GAVRILETE FLOARE cu soțul PETRU și nepoții ALIN, ADINA și COSMIN; fiul GALEA PETRU cu soția LUCI și nepoții DARIUS, LUCIAN și EMILIA; mama MARIA, sora FLORIȚA și fratele MIHAI cu familia.

Tristă și de neuitat rămâne ziua de 2 noiembrie, când în urmă cu 11 ani, m-ai părăsit dragul meu soț
col. dr. ION FÂNTÂNĂ,
medic veterinar.
Soția ȘTEFANIA. (23213)

Cu durere în suflet, anunțăm că în 2 noiembrie 2003, se împlinesc 12 ani de la moartea tatălui meu

RUSU ANDREL
RAUL și întreaga familie. (23244)

✝ Și acum, când se împlinesc 8 ani de când s-a despărțit de noi pentru totdeauna, cel care a fost

lt. col. (r)
ZOICAN NICOLAE,
sufletul lui bun trăiește în inimile celor care l-au iubit. Soția lui adorată, copiii, nora, ginerele și nepoțeii lui dragi. (23592)

Mâine, 2 noiembrie, zi de neagră amintire în viața mea, când se împlinește 1 an de când ați plecat în veșnicie, scumpul meu soț
MIHĂILĂ VIOREL MARIN
- 37 ani și soarele meu minunat, fetița mea,
MIHĂILĂ ANDRADA MĂDĂLINA
- 7 ani, „S-a scurs un an fără de voi/Cu negre vânturi, și reci ploi/Cu dor în suflet, că-ntr-o zi/Din nou, toți patru iar vom fi/Dar nu aici pe-acest pământ/ Ci sus în cer, în cerul sfânt/ Unde vor fi toți fericiți/Și niciodată despărțiți/Atunci în ceruri voi afla/De ce a trebuit să fie așa". Cu inimile zdrobite de durere, soția și mami ANI, cu fiul și frățiorul BOGDAN, din SEBIȘ. (23393)

Amintirea ta mă poartă și azi spre tristul tău mormânt, când se împlinesc 3 ani de când m-ai părăsit, dragul meu soț,
GHERLE TEODOR.
Veșnic îndurerată, soția FLOARE. (23485)

Se împlinesc 3 ani de când ne-ai părăsit scumpul nostru tată,
GHERLE TEODOR.
Triste, cu dorul și gândul la tine, ne rugăm lui Dumnezeu pentru a te odihni în pace, suflet blând. Fiicele RAVEICA, VIORICA și CARINA. (23486)

Cu nesfârșită durere anunțăm că astăzi, 1 noiembrie, se împlinesc 3 ani de la dispariția celui care a fost iubitul nostru tată, socru și bunic
GHERLE TEODOR.
Nu te vom uita niciodată! Fiul IONICĂ, nora MARCELA și nepoții MONICA, ALIN, ANCA, ADRIANA și ANDREI. (23486)

Nici lacrimile, nici cuvintele nu pot exprima durerea din suflet, pe care o simțim acum la 1 an de când moartea nemiloasă a secerat florile vieții celor dragi nouă
MIHĂILĂ VIOREL MARIN,
37 ani, și
MIHĂILĂ ANDRADA - MĂDĂLINA.
Veșnic îndurerați, vă plânge soacra și bunica SILA, cumnata cu familia și tot neamul Tulvănesc. (23736)

Cu durere în suflet, aducem la cunoștință că au trecut 12 ani se când ne-a părăsit
RUS ANDREL
Te vom plânge mereu! Mama și fiul RAUL. (23565)

Cu durere în suflet, amintesc că azi se împlinesc 7 ani de la despărțirea de cel care a fost un om minunat,
profesor ALEXANDRU SUCIU (SANDU).
Soția. (23576)

Azi se împlinește 1 an de la trista și dureroasa despărțire de cel care ne-a fost soț, tată, ginere, cumnat și unchi
ing. STAVARACHE AUREL.
Dumnezeu să te odihnească în pace! Familia. (23677)

La 31.10.2003 s-au împlinit 5 ani de la trista despărțire de cea care a fost soție, mamă, cumnată
ȘTEFAN ADELA,
suflet blând și iubitor. Dumnezeu s-o odihnească în pace! Parastasul de pomenire, la Biserica Ortodoxă Podgoria, duminică 2 noiembrie 2003, ora 12. Familia ing. ȘTEFAN ALEXANDRU. (23701)

Mâine, 2 noiembrie, se împlinesc 20 de ani de când ne-a părăsit pentru totdeauna,
LUCA PAVEL
din Arad, om de înalt caracter și aleasă omenie. Cu același drag și dor nestins, fiul SORIN cu familia. (23767)

Cu aceeași durere în suflet anunțăm împlinirea a 6 săptămâni de la decesul celui ce a fost cel mai iubit soț, tată, fiu și ginere,

VESA NICOLAE.
Parastasul de pomenire va avea loc, duminică, 2 noiembrie 2003, la Biserica Ortodoxă de la UTA. Dormi în pace suflet blând! Familiile în veci îndoliate: VESA, CODEUS și DĂMĂCUȘ, (9903126)

Cu adâncă durere în suflete amintim că astăzi de 1 noiembrie, se împlinesc 2 luni de când a plecat fulgerător și mult prea devreme dintre noi, cel care a fost iubitul nostru soț, tată, socru și bunic,

BEREȘ GAVRILĂ.
„Te-ai dus și ne-ai lăsat aici/ Pustiu e totul fără tine/ Pustie este casa ta/ De când tu ai plecat din ea/ Ne este dor nespus de tine/ Ne este dor de vocea ta/ Am vrut să mai rămâi cu noi/ Dar, n-a fost cu putință/ În fața noastră tu te-ai stins/ Și greu ne-a fost să te privim/ Te-ai stins precum o lumânare/ Și n-am putut să te salvăm/ Absența ta ne doare." Dumnezeu să te odihnească în pace! Te vom plânge toată viața și nu te vom uita niciodată. Soția RODICA cu copiii și nepoții, îndurerați. (23811)

✝ SERVICII FUNERARE ✝

RO STYL COMPANY
SERVICII FUNERARE COMPLETE
PRODUCĂTOR SICRIE
ARAD, STR. M. EMINESCU 22,
TELEFON 214.422
TELEFON 0744.690.121
Magazin deschis și noaptea
OFERIM
● SICRIE 10 MODELE DE LA 500.000 LA 3.600.000
● SICRIE LUX 4 MODELE DE LA 4.500.000 LA 20.000.000
● LENJERIE DECES 6 MODELE DE LA 300.000 la 2.000.000
● CRUCE, LUMÂNĂRI, PROSOAPE, BATISTE, MÂNERE și ȘURUBURI SICRIU
OFERTĂ SICRIU FAG CRUCE RESPETE 1.500.000
APELÂND LA SERVICII:
ÎMBRĂCAT, FORMOLIZAT ȘI TRANSPORT
BENEFICIAȚI DE 15%
REDUCERE LA SICRIU
TRANSPORT INTERN ȘI INTERNAȚIONAL
▼PLATA ȘI DUPĂ ÎNCASAREA AJUTORULUI DE ÎNMORMÂNTARE.
PĂREREA DVS. CONTEAZĂ!

IN MEMORIAM "KUKI"
Servicii Funerare Complete
Str. M Eminescu Nr.4
ÎN CURTE
Tel:211.929 - 0723.343.964
Magazin deschis la orice oră
OFERĂ:
SICRIE 10 modele de la 600.000 - 2.800.000
SICRIE LUX 6 modele de la 3.600.000- 11.500.000
SICRIE import 70.000.000 lei
Mânere, șuruburi accesorii
LENJERIE 7 modele de la 350.000 - 2.000.000
GRATUIT ! ! ! !
Transportul sicriului la domiciliu
ÎNBĂLSĂMATUL
Plata în Rate ! ! !
Transport Intern și Internațional

S.C. SATLINE S.R.L. TELEFON 251.461, 0744/507.211 SHOW ROOM ARAD, Piata Mihai Viteazul - BL. M7 - PARTER
TÂMPLĂRIE DIN ALUMINIU ŞI P.V.C. NOU! RATE / 5 ani AVANS 0
CU GEAM TERMOPAN; PROFILE PVC TROCAL Germania; PROFILE ALUMINIU Grecia (c.60)

Rugăm AGENŢII ECOLOGI VOLUNTARI

să se prezinte la sediul Agenţiei de Protecţie a Mediului Arad, B-dul Dragalina, nr. 16

pentru preschimbarea legitimaţiilor.

Inspectoratele Judeţene de Protecţie a Mediului s-au transformat în Agenţii Judeţene de Protecţie a Mediului subordonate Ministerului Agriculturii, Pădurilor, Apelor şi Protecţiei Mediului.

Atragem atenţia agenţilor economici şi persoanelor fizice să ia în considerare doar agenţii ecologi voluntari posesori ai unor legitimaţii cu iniţialele Ministerului Agriculturii, Pădurilor, Apelor şi Protecţiei Mediului.

Vechile legitimaţii sunt considerate nule.

(3760992) Director executiv A.P.M. Arad

Lagermax

Autotransport SRL

2955 Curtici, str. Teilor 2
Telefon: 00-40-257-208.900; 00-40-257-208.901
Fax: 00-40-257-217.184

angajează pentru punctul de lucru din Zona Liberă Curtici

Declarant(ă) vamal

1. Experienţă în domeniu
2. Cunoştinţe operare calculator (Asycuda, Word, Excel)

Vă rugăm să trimiteţi CV-ul şi scrisoarea de intenţie cu precizarea condiţiei minime de salarizare până în data de **12.11.2003**, la adresa 315200 Curtici, **str. Teilor nr. 2** sau **fax 0257-217.184.**

(3761004)

INTERNET NON—STOP!

NET cafe

(c.305/2003)

11 posturi de lucru Compaq, Pentium 4, ecran extra plat, DVD, placă audio!

Arad, str. Eminescu 55-57 (casa Jelen, în curte)

OMNIASIG ®

ASIGURĂRI DE VIAŢĂ SA
Member of TBIH GROUP
Cu acţionari DEUTSCHE BANK, BERD, KARDAN LTD

Organizează selecţie pentru ocuparea următoarelor posturi:

A. UNIT MANAGER
Cerinţe:
* Vârsta 30-55 ani
* Studii superioare
* Spirit de iniţiativă, abilităţi de comunicare, coordonare echipă
* Fără antecedente penale
* Domiciliul în Arad

B. CONSILIER FINANCIAR
Cerinţe:
* Vârsta 25 - 55 ani
* Studii medii sau superioare
* Abilităţi de comunicare, spirit de lucru în echipă
* Fără antecedente penale

Compania furnizează un program complet de pregătire gratuit, remunerare de nivel înalt, bonusuri etc., şi multe oportunităţi pentru o carieră de succes.
Orice experienţă anterioară în vânzări va fi luată în considerare.
Persoanele interesate vor trimite scrisoare de intenţie şi CV la **fax 0257/213.337** sau la adresa e-mail: **arad@omniasiglife.ro**, cu specificarea postului vizat.
Candidaţii selecţionaţi vor fi contactaţi pentru interviu. (c.93/2003)

AFL EUROPE

În vederea extinderii activităţii de producţie în uzina de sisteme de distribuţie electrică pentru autovehicule (cablaje) din Nădab/Chişineu-Criş

SC ALCOA FUJIKURA SRL
(membră a Grupului Alcoa)
ANGAJEAZĂ

1. CONFECŢIONER CABLAJE AUTO

CERINŢE MINIME:
▲ 8 clase
▲ acuitate vizuală bună
▲ dexteritate
▲ disponibilitate de a lucra pe 3 schimburi

Societatea noastră asigură pregătire profesională la nivelul cerinţelor mondiale, asigură continuitate în pregătire şi perfecţionare, bonuri de masă precum şi transport la locul de muncă.

Rugăm pe cei interesaţi să se prezinte, de luni până vineri la sediul societăţii din Nădab DN 79 km 37,5 între orele 8:00 şi 16:00, cu buletinul de identitate pentru completarea unui formular de prezentare.

(3760989)

Primăria Municipiului Arad - Administraţia Patrimoniului Local Arad

S.C. Salubritate S.A. Arad

Anunţă

Curăţenia de toamnă, pe raza municipiului Arad, se va desfăşura în perioada 03.11.2003 - 30.11.2003, după următorul program:

I. 03.11.-08.11.2003 în cartierele:
Aurel Vlaicu, Poltura, Gai, Bujac, Şega, Confecţii.
a) 03.11.-06.11.2003 - efectuarea curăţeniei de către cetăţeni
b) 07.11.-08.11.2003 - încărcat şi transportat deşeuri de către S.C. Salubritate S.A.

II. 10.11.-15.11.2003 în cartierele: Grădişte, Micălaca.
a) 10.11.-13.11.2003 - efectuarea curăţeniei de către cetăţeni
b) 14.11.-15.11.2003 - încărcat şi transportat deşeuri de către S.C. Salubritate S.A.

III. 17.11.-22.11.2003 în cartierele:
Subcetate, Aradul Nou, Sânicolaul Mic.
a) 17.11.-20.11.2003 - efectuarea curăţeniei de către cetăţeni
b) 21.11.-22.11.2003 - încărcat şi transportat deşeuri de către S.C. Salubritate S.A.

IV. 24.11.- 29.11.2003 în cartierele: Zona Centrală (de la b-dul Revoluţiei cu străzile adiacente), Pârneava, Drăgăşani, Faleza Sud.
a) 24.11.-27.11.2003 - efectuarea curăţeniei de către cetăţeni
b) 28.11.-29.11.2003 - încărcat şi transportat deşeuri de către S.C. Salubritate S.A.

Deşeurile colectate de pe domeniul public se vor depozita obligatoriu în saci sau recipienţi de orice fel.
Încărcarea şi transportul deşeurilor de pe domeniul public la rampa de gunoi vor fi asigurate de către S.C. Salubritate S.A. Arad. (c. 523/2003)

TÂMPLĂRIE PVC cu GEAM TERMOPAN

CALITATE GERMANĂ GEALAN Fenster-Systeme

(c.652)

ARAD, STR. CAIUS IACOB BL.R
FOSTUL Mag. CĂMINUL (lângă BANC POST)

[RATE până la 5 ani avans zero]

Cel mai bun! Cel mai ieftin!
Tel: 0257-213.145, 0788.391.769, 0788.391.770, 0722.528.185

Casa de Asigurări de Sănătate Arad

Publicaţie de vânzare

CAS ARAD Bunuri mobile Licitaţia I

În temeiul art. 97 din O.G. nr. 61/2002 privind colectarea creanţelor bugetare se face cunoscut prin prezenta că în ziua de 12, luna noiembrie, anul 2003, ora 10,00 în localitatea Arad, str. Aurel Vlaicu nr. 57 la sediul debitorului S.C. Agregat Transport S.A. se vor vinde prin licitaţie următoarele bunuri mobile proprietatea debitorului S.C. Agregat Transport S.A. din localitatea Arad, str. Calea Aurel Vlaicu nr. 57, cod de înregistrare fiscală 14272218.

Denumirea bunului mobil	Preţul de la care se porneşte licitaţia (nu include TVA)
1. **Autotractor RENAULT V.I. PREMIUM 385. 19 T., an fabricaţie 1998**	**839.755.216 lei**

Informaţii la tel.: 0740.239.611.
Condiţii de participare: Toţi cei care pretind vreun drept asupra bunurilor, să înştiinţeze despre aceasta organul de executare înainte de data stabilită pentru vânzare.

Taxa de participare reprezentând 10% din preţul de pornire a licitaţiei şi documentele necesare, conform art. 100 din O.G. 61/2002, cu cel puţin o zi înainte de data licitaţiei. (3761008)

Casa de Asigurări de Sănătate Arad

Publicaţie de vânzare

CAS ARAD Bunuri mobile Licitaţia I

În temeiul art. 97 din O.G. nr. 61/2002 privind colectarea creanţelor bugetare se face cunoscut prin prezenta că în ziua de 13, luna noiembrie, anul 2003, ora 10,00 în localitatea Arad, str. Unirii nr. 7 la sediul debitorului S.C. ATIC GRUP S.A. se vor vinde prin licitaţie următoarele bunuri mobile proprietatea debitorului S.C. ATIC GRUP S.A. din localitatea Arad, str. Unirii nr. 7, cod de înregistrare fiscală 11207967.

Denumirea bunului mobil	Preţul de la care se porneşte licitaţia (nu include TVA)
1. **Autoturism DAEWOO DAMAS an fabricaţie 1999, AR-04-NFS**	**250.000.000 lei**

Informaţii la tel.: 0740.239.611.
Condiţii de participare: Toţi cei care pretind vreun drept asupra bunurilor, să înştiinţeze despre aceasta organul de executare înainte de data stabilită pentru vânzare.

Taxa de participare reprezentând 10% din preţul de pornire a licitaţiei şi documentele necesare, conform art. 100 din O.G. 61/2002, cu cel puţin o zi înainte de data licitaţiei. (3761009)

ANUNŢ DE PARTICIPARE

1. Agenţia Judeţeană pentru Ocuparea Forţei de Muncă Arad, cu sediul în Arad, str. Gh. Lazăr nr. 20, cod fiscal 11376249, telefon 0257/211.791, fax 0257/211.230, e-mail ajofmarad@inext.ro, în calitate de autoritate contractantă, anunţă următoarele:
- solicitarea ofertelor pentru atribuirea contractelor de servicii de calificare/recalificare şi perfecţionare în următoarele meserii: strungar universal (cod COR 722413), frezor universal (cod COR 722408), legumicultor (cod COR 611103), mecanic agricol (cod COR 723302).
a) Procedura aplicată pentru atribuirea contractelor de servicii: licitaţie publică deschisă.
b) Tipul contractelor: contracte de prestări servicii de calificare/recalificare şi perfecţionare.

3. a) Locul de prestare a serviciilor: sediul furnizorilor.
b)Categoria serviciilor: servicii de învăţământ (activităţi de pregătire prin cursuri de calificare/recalificare şi perfecţionare a şomerilor) - cod CPSA 8042.
Descrierea serviciilor: pregătirea teoretică şi practică a şomerilor în meseriile menţionate anterior.
c) Ofertanţii pot depune oferte pentru o parte sau pentru întreaga gamă de meserii.

4) Durata de prestare a serviciilor: până la 31.03.2004.

5. a) Un exemplar al documentaţiei pentru elaborarea şi prezentarea ofertelor precum şi informaţii cu privire la modalitatea de obţinere a exemplarului respectiv se pot obţine de la Compartimentul Formare Profesională din cadrul A.J.O.F.M. Arad.
b) Data limită pentru solicitarea clarificărilor: 27.10.2003.

6. a) Data limită pentru depunerea ofertelor: 04.11.2003, ora 10,00.
b) Adresa la care trebuie transmise/depuse ofertele: Arad, str. Gh. Lazăr nr. 20, et. I, cam. 101 - secretariat.
c) Limba în care trebuie redactate oferte: română.

7. a) Persoane admise să asistă la deschiderea ofertelor: orice ofertant.
b) Data, ora şi locul de deschidere a ofertelor: 04.11.2003, ora 12,00, la sediul A.J.O.F.M. Arad.

8. Ofertanţii trebuie să constituie garanţia pentru participare în cuantumul şi pentru o perioadă de valabilitate, astfel cum sunt prevăzute acestea în Fişa de date a achiziţiei.

9. Modalitatea principală de finanţare şi de plată: bugetul asigurărilor pentru şomaj.

10. În cazul în care doi sau mai mulţi furnizori se vor asocia în vederea depunerii unei oferte comune, aceştia vor prezenta asocierea într-o formă legalizată.

11. Condiţii de eligibilitate şi condiţii minime cu privire la capacitatea tehnică şi cea economico-financiară: ofertanţii vor prezenta documente care dovedesc o formă de înregistrare ca persoană juridică, documente care dovedesc capacitatea tehnică şi cea economico-financiară, documente care atestă că furnizorul nu este în stare de faliment ori lichidare judiciară şi nu face obiectul unei proceduri legale pentru declararea stării de faliment, documente care atestă îndeplinirea obligaţiilor exigibile de plată a impozitelor şi taxelor către stat, inclusiv cele locale, precum şi a contribuţiilor către bugetul asigurărilor sociale de stat.

12. a) Prestarea serviciilor este rezervată furnizorilor de servicii de formare profesională.
b) Licitaţia se desfăşoară în baza prevederilor O.G. nr. 60/2001 R, a art. 29 alin. 1 din H.G. nr. 377/2002, precum şi a Programului Naţional de Formare Profesională pe anul 2003.
c) Persoanele juridice sunt obligate să menţioneze datele personale şi calificările profesionale ale persoanelor responsabile pentru prestarea serviciilor.

13. Perioada pentru care ofertanţii trebuie să menţină oferta valabilă: 90 zile.

14. Criteriul care va fi luat în considerare la atribuirea contractelor: oferta cea mai avantajoasă din punct de vedere tehnico-economic.

15. Este interzisă depunerea ofertelor alternative.

16. Nu a fost publicat în Monitorul Oficial al României - Partea a VI-a - Achiziţii publice, vreun anunţ de intenţie.

17. Prezentul anunţ a fost transmis spre publicare în Monitorul Oficial al României - Partea a VI-a - Achiziţii publice în data de 10.10.2003.

(3761016)

WEST BANK S.A.
din 15 octombrie 2003
SANPAOLO IMI BANK
ROMANIA
ARAD, B-dul Revoluției nr 88
TELEFON : 284.888 ; FAX : 285.202

ADEVĂRUL
Cotidian independent Arad

ASTRA
ASTRA VAGOANE CĂLĂTORI
Singurul producător de confort din domeniu
Str. Petru Rareș 1-3
Tel: 233.651 Fax: 258.168
e-mail: astra.calatori@astrac.rdsar.ro

Anul XV, nr. 4055 | 16 pagini | LUNI 3 NOIEMBRIE 2003 | 5.000 lei
adevarul@arad.ro; adv.pub@arad.ro | http://adevarul.arad.ro
Publicație auditată de BRAT | Tiraj mediu zilnic vândut: 30 531

Cu temele nefăcute

Mircea Contraș

Peste două zile, mai exact miercuri, la ora 16,30, Comisia Europeană, prin vocea președintelui său Romano Prodi, va face public rapoartele de țară ale statelor candidate la intrarea în U.E. O oră și jumătate mai târziu, șeful delegației Comisiei Europene în România, Jonathan Scheele, va detalia raportul privind țara noastră. Momentul este important prin prisma a cel puțin două perspective: finalizarea în 2004 á capitolelor din aquis-ul comunitar referitoare la aderarea la U.E. și capitalul de imagine al partidului de guvernământ. O recunoaștere, în cadrul acestui raport, a statutului de economie de piață pentru România ar avea un efect propagandistic important pentru PSD în perspectiva unui an electoral. Din țară, realitățile românești se văd însă într-un anumit fel, influențate de factori subiectivi, psihologici. Din afară, lucrurile pot fi - și sunt - privite, se pare, mult mai obiectiv.

O primă versiune a raportului de țară pe acest an arată că miercuri România nu va obține statutul mult râvnit de economie de piață funcțională. Țara noastră s-a apropiat de acest statut, dar nu a reușit să-l atingă încă. Chiar dacă raportul U.E. mai poate suferi mici modificări, de nuanță, în următoarele două zile e greu de presupus că oficialii europeni vor mai modifica radical concluziile raportului. Chiar dacă se apropie de o economie de piață funcțională, funcționarea cadrului legal și aplicarea drepturilor de proprietate - în pofida intrării în vigoare la sfârșitul săptămânii trecute a noii Constituții - sunt împiedicate de slăbiciunile sistemului judecătoresc și administrativ. Corupția continuă să îngrijoreze autoritățile europene, iar cele câteva măsuri „de vitrină" gen Puwak, Beuran reușesc cu greu să-i convingă pe oficialii de la Bruxelles că guvernul Năstase e hotărât să taie în carne vie, mai ales că sistemul administrației publice e putred de la ministru până la ultimul funcționar. Deloc întâmplător, sâmbătă președintele executiv al PSD, Octav Cozmâncă, anunța că în cazul unui raport de țară nefavorabil sunt posibile noi schimbări în structura Guvernului.

(Continuare în pagina 5)

În exclusivitate pentru „Adevărul"

George Medințu vorbește din spatele gratiilor

George Medințu, cunoscutul om de afaceri arădean, se află în Penitenciarul de Maximă Siguranță Arad de aproape nouă luni. Arestat din mai multe motive, dintre care unele au căzut între timp, Medințu nu înțelege de ce este menținut în detenție. Consideră că nu reprezintă un pericol social, că în libertate nu ar avea cum să influențeze cursul procesului și, mai mult decât atât, consideră că este nevinovat.

Având în vedere că până acum presa a prezentat cazul Medințu fără să aibă în portofoliu nici măcar o declarație a celui arestat, ziarul nostru a reușit, în premieră, să stea de vorbă chiar cu cel incriminat, acolo unde se află la ora actuală, respectiv la Penitenciarul Arad.

- Suteți arestat de peste opt luni...

- Da, din 17 februarie... Primul mandat pentru care am fost arestat a avut la bază o convorbire telefonică, din 16 septembrie 2002, prin care directorul **Stana**, de la Banca „Carpatica" a sunat la mine la firmă, fiindcă la momentul respectiv noi angajasem credite de la dânșii de vreo 140 de miliarde de lei, toate fiind achitate la zi. În fine, la sfârșitul discuției, dânsul mi-a solicitat un ajutor. Anume, să-l ajut cu niște bani pentru băiatul lui. Această discuție telefonică în care mi-a solicitat acea sumă de bani pentru băiatul lui, repet, ca ajutor, a fost considerată de anchetatori drept o cerere de mită și, pe motivul acesta, am fost arestat.

Eugenia Pantea

(Continuare în pagina 6)

Lalaşinț

Slujire sfântă de binecuvântare

Pag. 4

Traian Băsescu - test de popularitate

Sâmbătă, Traian Băsescu, liderul Partidului Democrat, însoțit de staff-ul organizației arădene, s-a deplasat în mai multe localități ale județului. Traseul, destul de lung, a cuprins Pecica, Curtici, Chișineu-Criș, Ineu, Arad. În plus față de progcam, suita lui Băsescu a fost oprită la Șimand și Șicula.

Simion Todoca

(Continuare în pagina 5)

În fine, UTA a făcut spectacol

- **Baschetbalistele de la ICIM se impun lejer în Capitală**
- **Cine o salvează pe B.C. West Petrom?**
- **În Divizia D, atentat la adresa arbitrajului**

Sport pag. 7-8-9-10

3M
Soluții și Tehnologii Inovatoare
De la o Companie de Incredere
www.3m.com/ro
Tel. 021/202.8000; Fax: 021/224.3184
(3760798)

GRATIS!
Primele luni
închiriem spații comerciale între 100-5000 mp
acces TIR, pază, toate utilitățile
ARAD, Calea Timișorii 30 (fostul VINALCOOL)
Informații tel. 0257-279.488
(c. 623/2003)

INTERNEXT
Acces liber fără parolă!
Trafic NELIMITAT!
891234
Tarife fără TVA:
TARIF I Luni-Duminica 8-22 3,52 eurocenti/minut
TARIF II Luni-Duminica 22-8 1,76 eurocenti/minut
Info: 0257-285353; www.inext.ro

ÎNCHIRIEZ SPAȚIU B-DUL REVOLUȚIEI 100 m²
ÎNCHIRIEZ SPAȚIU P-ȚA SPITALULUI 350 m²
Tel: 338244
214217

Meditația zilei

„Orice lucru trebuie să fie luat în serios; dar nimic în mod tragic".

Luis Adolfo Thiers

Calendar

Astăzi, Soarele răsare la ora 6,55 minute și apune la ora 17,02 minute. Au trecut 306 zile din acest an. Au mai rămas 59 zile până în 2004.

Praznicul zilei: Biserica ortodoxă: Sf. Mc. Achepsima ep., Iosif pr. și Aitala diaconul; **Biserica greco-catolică:** Sf. Mc. Acepsima, Aitala și Iosif; **Biserica romano-catolică:** Porres Szent Márton, Szilvia.

Actualitatea culturală

Concerte

Filarmonica de Stat prezintă marți, 4 noiembrie, ora 19,00, la Sala Palatului Cultural

CONCERT SIMFONIC EXTRAORDINAR

Arii celebre în transcripții instrumentale

Dirijor

Horst Hans Baecker - Germania

Soliști: Constantin Tălmaciu - flaut, Dorel Bîc - vioară, Dan Chiș - clarinet, Jens Schneegass - fagot

În program fragmente din opere și operete de Wolfgang Amadeus Mozart, Gioacchino Rossini, Giuseppe Verdi, Engelbert Humperdinck, Friedrich von Flotow

Cinematografe

DACIA (tel. 255576): Băieți răi 2 (SUA) 11; 14; 17; 20

MUREȘUL (tel. 280532): Agentul Cody Banks (SUA) 10; 12; 14;16; 18

ARTA (tel. 280526): Dulapul (SUA) 16; 18; 20

SALA MICĂ: Lacrimi din soare (SUA) 15,30; 18,30

Cursuri

Casa de Cultură a Municipiului Arad, cu sediul în str. Gheorghe Lazăr nr. 1, anunță înscrieri la următoarele cursuri: limba engleză, limba germană, limba italiană, inițiere calculatoare (Windows, Ms Office, utilizare internet), dactilografie și lucrări de secretariat, coafură, cosmetică, orgă, saxofon, taragot, acordeon, tobe, clarinet. Înscrierile se fac zilnic la sediul instituției din str. Gh. Lazăr nr. 1, între orele 9-15. Informații suplimentare la telefon 211.918.

Piața Auto

Mașini străine:

BMW 520 (2001): 15.700 Eu, Audi 80 (1989): 2.000, Audi A6 (2000): 16.000 Eu, Audi 100 (1985): 3.000 Eu, BMW 316 (1995): 7.900 Eu, Audi (2000): 14.300 Eu, Alfa Romeo (1987): 1.400 Eu, B.M.W.(1997): 4.800 Eu, Ford Mondeo (1994):4.900 Eu, Opel Astra (1993): 4400 Eu, Opel Astra (1994): 4500 Eu, Opel Vectra (1993): 5380 Eu, Opel Omega (2001): 13.800 Eu; Ford Focus (2002): 10.600 Eu, VW Vento (1993): 6.300 Eu, VW Passat (2000): 11.800 Eu; VW Golf (1984): 3.000 Eu, VW Golf (1993): 5.600 Eu, VW Polo (2001): 9.600 Eu, VW Santana (1983): 2.650 Eu, Audi 80 (1981): 2.000 Eu, Audi (1994): 6.350 Eu, Audi A4 (2000): 13.450 Eu, Mercedes C Klasse (2002): 23.800 Eu, Renault Clio (1995): 4.400 Euro, Daewoo Leganza (1999): 7.950 Eu, Jeep Mitsubishi (2000): 25.600 Euro, B.M.W. 316 (2000): 13.200 Euro, B.M.W. 520 (2001): 18.700 Eu, B.M.W. 318 (1980): 1.300 Eu, VW Passat (2000) - 13.900 Euro; Ford Focus (2000) - 10.900 Euro; Fiat Brava (1995) - 5.500 Eu; Opel Corsa (1995) - 4.300 Euro, Opel Astra Caravan (2000): 9.500 Eu, Peugeot 406 (1995): 7.300 Eu, VW Passat TDI (2000): 11.000 Eu.

Mașini autohtone:

Dacia (1991): 600 Eu, Dacia Super Nova (2001): 3.900 Eu, Dacia (1987): 850 Eu, Dacia Combi (1987): 22 miloioane lei, Dacia Super Nova (2001): 4.500 Eu, Dacia Break (2001): 3.150 Eu, Dacia 1310 (1994): 1.800 Eu, Dacia (1987): 850 Eu, Oltcit (1988): 400 Eu, Dacia 1310 (1997) - 2.150 $; Dacia 1310 (1998) - 2.350 $; Dacia 1310 (1986) - 800 $; Dacia 1310 (1987) - 700 Euro; Dacia Super Nova (2001): 3700 Eu, Dacia (1991): 600 Eu.

B. O.

Meteo

Vremea se menține caldă pentru această perioadă. Cerul va fi temporar noros și trecător vor mai cădea ploi ce vor avea și caracter de aversă, mai ales la deal și munte. Vântul va sufla în general moderat, cu intensificări temporare din sector sudic. Dimineața, izolat va fi ceață pe văi.

Temperaturi maxime 7 la 11°C. Temperaturi minime 15 la 18° C.

Comenzi taxi

- ALFA PLUS 949; 349.349
- TAXI ALFA 22.88.88; 25.25.26; 0723-200.301; 0745-50.60.70
- TAXI ARAD 244.244; 274.444; 0722-755.440
- DIESEL STAR 212.222; 0722-361.011; 0745-645.645
- EUROPA 275.555; 0723-677.555; 0744-828.163
- FAVORIT 280.000; 281.111; 0740-083.333; 0742-409.992
- GETAX 280.705; 280.100; 280.548
- MIRCO MILI 230.530; 230.730; 0740-152.828; 0723-062.366

Rețeta zilei

Chiftelușe din varză dulce cu smântână

Ingrediente: 1 kg varză dulce, 200 g făină, 100 g unt, 4 ouă, 250 ml smântână, 150 g ulei sare

Se toacă varza mărunt și se fierbe în apă cu sare. După ce s-a înmuiat, se scurge apa, se trece varza prin mașina de tocat, se adaugă ouăle, făina și 50 g unt, amestecându-se bine. Se formează chiftelușe, care se prăjesc în ulei încins, pe ambele părți. Se servesc stropite cu unt topit și smântână.

CUR$UL VALUTAR

VALORI ÎNREGISTRATE LA SFÂRȘITUL SĂPTĂMÂNII TRECUTE

Denumirea valutei	BNR	BCR		BRD		Banca Transilvania		Banca Românească		Banca Romexterra		Alpha Bank	
		C	V	C	V	C	V	C	V	C	V	C	V
Euro	39456	39200	39700	39130	39630	39200	39600	39200	39800	39000	39700	39100	39650
Dolar S.U.A.	33901	33350	33850	33630	34170	33300	33900	33570	34206	33350	34050	33500	34240
Forint	153	145	160	148	157	147	155	-	-	149	156	-	-

HEMOROIZI
Cabinet privat Dr. ONIȚA
Consultații și tratament proctologic complet
Semne de alarmă:
- exteriorizarea hemoroizilor
- sângerarea
- durerea
- mâncărimea anală

Tratamentul:
- Nu necesită internare, anestezie și nici operație în 90% din cazuri
- Rezultate foarte bune
- Tarife reduse

ARAD TIMIȘOARA
www.madestetic.ro Tel. 0744.869.191; 210067 (4044284)

POLARIS M HOLDING
Bd. Aurel Vlaicu 186
Tel: 0241 548.700 www.polaris.ro
Fax: 0241 548.711 office@polaris.ro

Horoscop

LUNI, 3 Noiembrie

Berbec (21.03-20.04). Astăzi puteți pune capăt unui provizorat. Apar noi responsabilități.

Taur (21.04-20.05). Datoriile bat la ușă, plătiți niște restanțe. Luați o decizie importantă.

Gemenii (21.05-20.06). Problemele casei nu mai suportă amânare. Se dezbat subiecte ardente și la serviciu.

Rac (21.06.-22.07). Nu prea vă place atmosfera de la serviciu. Stați față-n față cu un șef, patron, lider.

Leu (23.07-22.08). E posibilă o numire în funcție și o mărire de salariu.

Fecioara (23.08-22.09). Vă iau prin surprindere noile reguli de la locul de muncă sau de la școală.

Balanța (23.09-22.10). Are loc o recunoaștere publică a meritelor dvs. Sărbătoriți pe cineva sau ceva.

Scorpion (23.10-21.11). Nu vă necăjiți din cauza banilor. Se rezolvă săptămâna aceasta.

Săgetător (22.11-21.12). Purtați discuții pe marginea unui contract sau proiect. Țineți cont de opiniile șefului.

Capricorn (22.12-19.01). Aveți randament la serviciu și la studiu. Vă parvine și o recompensă băneacă.

Vărsător (20.01-20.02). S-ar putea ca un eveniment să se desfășoare undeva, în provincie sau chiar în altă țară, și să vă duceți.

Peștii (21.02-20.03). Se pune în aplicare un proiect și poate încasați niște bani.

S.C. „Adevărul" SRL nu-și asumă responsabilitatea pentru conținutul materialelor publicate, aceasta revenind în exclusivitate autorilor.

Utilitare

PRIMĂRIA MUNICIPIULUI

Program de relații cu publicul (camera 5) luni-miercuri-vineri între orele 8-12; marți-joi între orele 8-12; 15-17 - tel. 284.744, tel. centrală 281.850.

PIEȚE, TÂRGURI

Astăzi este zi de piață la Curtici, Nădlac, Bocsig, Gurahonț, Moneasa, Pilu, Vladimirescu. Tot astăzi se organizează târg săptămânal la Gurahonț și Bârzava.

Mâine, marți, este zi de piață la Sebiș, Almaș, Apateu, Semlac, Sântana, Șilindia, Vârfurile.

FARMACII DE SERVICIU

❒ Farmacia **REMEDIUM** Arad, B-dul Revoluției nr. 52-54. Program luni-vineri: 7,30-20,00; sâmbătă 8,00-14,00. Telefon 233.195. Eliberează medicamente compensate și gratuite. ❒ Farmacia **„OMNIAFARM"**, Calea Aurel Vlaicu, Bl. Z28, cu program zilnic de la orele 8,00-22,00. Telefon 271.724. Eliberează rețete gratuite și compensate. ❒ Farmacia **LIBRO PHARMA NON STOP** Calea Aurel Vlaicu 60-68 (lângă stadionul (UTA) telefon 212.992. Eliberează medicamente compensate și gratuite. ❒ Farmacia **TEAHAFARM**, B-dul Revoluției nr. 65. Program: luni-vineri 8-21, sâmbătă 9-13. Telefon 254.587. Eliberează medicamente compensate și gratuite. ❒ Farmacia **ELPIS PHARM** Micălaca, zona Piața Soarelui, str. Voinicilor, colț cu str. Păsunii, Bl. 193, sc. A, parter. Program: luni-vineri 8-20, sâmbătă 8,30-14. Tel: 259.619.

URGENȚE STOMATOLOGICE

❒ Cabinetul de pe str. Crișan (în spate la Gionelli) are program non-stop. Telefon: 253794. Cabinetul din B-dul Revoluției nr. 62, ap. 17. Zilnic: conform orarului (robot pe telefon); sâmbătă între 9-14. Telefon: 256.665. ❒ Cabinetul Stomatologic din Calea Victoriei nr. 7 A asigură zilnic urgențe, inclusiv sâmbăta, între orele 10-15. Telefon 0745.565.622. ❒ Cabinetul stomatologic din B-dul Revoluției nr. 95, etajul I, asigură urgențe, zilnic între orele 8-14, telefon 282.184. ❒ Cabinetul Stomatologic din str. Crișan nr. 6 (vizavi) de Complexul Stomatologic) asigură urgențe stomatologice. Luni-Joi: 13,30-19,00; Vineri: 9,00-15,00. Tel. 338.101. ❒ Cabinetul Stomatologic din str. Românului nr. 4 (lângă antichitățile de pe colț cu Mețianu) asigură zilnic urgențe stomatologice între orele 9-13; 15 - 20. Telefon 0744/752.020; 0723/013.704.

DISPENSAR VETERINAR

Dispensarul veterinar din Aradul Nou efectuează zilnic, orele 8-16 (sâmbăta 8-12) examen trichineloscopic, castrare porcine, ecornarea viteilor, însămânțări artificiale. Telefon 287.298.

CITIRE APOMETRE

Luni 3 noiembrie: Calea Timișorii, I. P. Pincio, I. Basarab, M. Tabacovici, Titan, G. Augustin, D. Coresi, Petalelor, Gutuilor, N. Horga, C. Pavelescu, Bobâlna, Macului, Posada, Ficusului, Piersicilor, Nalbei, Movilei, T. Maris, Trifoiului, Muscatei, Sunătoarei, Constituției, Coloniștilor, Luminii, Molidului, Bagdazar, Coltișor, Ogorului, Ștefan cel Mare, Stan Dragu, Guttenbrun, Arinului, Zimbrului, Castanilor, Popa Șapcă, Ana Ipătescu, Agricultorilor, Livezilor, Munteniei, Timișului

ADMINISTRAȚIA FINANȚELOR PUBLICE

Administrația Finanțelor Publice a municipiului Arad: Asistență contribuabili (impozitul pe venitul global) - telefon 280633, 280733, int. 198 (persoane fizice) și 125 (persoane juridice) între orele 8,00-12,00. Informații suplimentare la www.finantearad.ro

TELEFON DE URGENȚĂ LA POLIȚIE: 955

Numărul de centrală telefonică al I. J. P. (Inspectoratul Județean de Poliție) Arad: 207.100.

S. C. SALUBRITATE S. A. ARAD

Dispecerat între orele 7,00 - 19,00. La telefonul: 280873.

S.C. DISTRIGAZ-NORD S.A. TÂRGU MUREȘ

Sucursala de Distribuție a Gazelor Naturale Arad, Dispeceratul permanent - telefon 236.928; 256.928

PROTECȚIA CONSUMATORULUI

B-dul Revoluției, nr. 50. Telefon: 257049.

GARDA FINANCIARĂ

B-dul Revoluției nr. 79, telefon: 281119.

INSPECTORATUL TERITORIAL DE MUNCĂ ARAD

Str. Episcopiei nr. 11-13, tel.: 211762, 211862, 257251

AGENȚIA JUDEȚEANĂ PENTRU OCUPAREA FORȚEI DE MUNCĂ

Str. Gheorghe Lazăr nr. 20, tel: 281998, 211791.

POLIȚIA DE FRONTIERĂ: Telefon: 959

Amenințare la Turnu:

Parchetul Național Anticorupție - chemat în vămile arădene !

În noaptea de vineri spre sâmbătă, polițiștii de frontieră din P.C.T.F. Turnu au fost amenințați de către un transportator arădean că îi va reclama la Parchetul Național Anticorupție. Din informațiile pe care le avem de la polițiști, transportatorul în cauză se ocupă cu trafic de persoane - turism mascat (în limbajul lucrătorilor de la graniță). El a fost nemulțumit de faptul că lucrătorii de la frontieră nu se lasă înduplecați de rugămințile sau amenințările lansate. Șeful Inspectoratului Județean al Poliției de Frontieră, **comisarul șef Gheorghe Viorel Nemeș**, spune că a fost informat de către subordonații săi imediat după incident. **„Deocamdată nu a fost nici un fel de control. Dacă cetățeanul sau grupul de persoane pe care îl transporta nu au îndeplinit condițiile obligatorii pentru călătoria în spațiul Schengen, este normal să nu fie lăsat să treacă. Nu vom tolera nici o încălcare a legii în punctele de frontieră. Fiecare trebuie să se supună legii, indiferent de firma pe care o reprezintă sau intențiile pe care le are"**, a precizat ferm **comisarul șef Nemeș.**

Olimpiu Bulzan
Foto: Șt. Matyaș

EUROCONSULT
valoare, competență, seriozitate

De trei ani acestea sunt valorile pe care este edificat grupul EUROCONSULT ce reunește profesioniști în gestionarea procedurilor de reorganizări și lichidări judiciare.

Grupul nu se limitează la aceste proceduri. În domeniul său de activitate intră și consultanța financiară, fiscală, contabilă ori juridică, adică tot ceea ce ține de „viața" unei societăți comerciale de la înființare și până la dizolvarea ei.

Întocmirea unor planuri de reorganizare viabile, bazate pe diagnosticarea corectă și prognoza societăților comerciale, reducerea creanțelor sau impulsul oferit producției sunt argumente care au convins atât creditorii cât și investitorii de importanța și beneficiile colaborării cu EUROCONSULT. Faptul este demonstrat de gestionarea activității de lichidare a societăților CARNE, ZOOLACT, ARLEFRUCT și altele, din Arad.

Implicarea grupului într-o largă paletă de activități economice, bazate pe cunoașterea realităților din sectoarele respective face viabilă angajarea EUROCONSULT în orice proiect referitor la unitățile aflate în dificultate.

EUROCONSULT dorește ca valorile sale să cunoască din 21 noiembrie o nouă confirmare în fața partenerilor și colaboratorilor săi.

(3761019)

Dezbateri literare la Liceul Teoretic „Vasile Goldiș"

Elevii de la Liceul teoretic „Vasile Goldiș" Arad au avut la sfârșitul săptămânii o întâlnire cu membrii cenaclului și revistei „Arca", în cadrul căreia s-a discutat despre noul limbaj literar în revistele momentului. La acțiune au participat: **Vasile Leac** - poet și dramaturg, **Vasile Dan** - poet și redactor șef la revista „Arca", profesori de limba română din cadrul liceului și peste 60 de elevi.

S-au dezbătut subiecte despre revistele literare, referitoare la noul limbaj literar. Elevii le-au adresat poeților întrebări pe diferite teme legate de poezie, cultură, media etc.

Vasile Leac a subliniat că elevii trebuie să învețe și o altă literatură în afară de cea din cărțile obișnuite: **„Poate mulți dintre ei și-ar dori să citească și alte cărți în afară de cele cerute la școală, dar profesorii nu le dau voie. De aceea, prin această acțiune, sugerăm profesorilor să le indice și titluri de cărți din afara programului școlar, pentru că lectura se face de plăcere..."**

Directorul Liceului Teoretic „Vasile Goldiș" - **Livia Cheța** - declară că aceste acțiuni culturale sunt organizate pentru a lărgi orizontul elevilor, mai ales că aceștia se arată interesați de astfel de întâlniri. **„Dorim prin aceste manifestări și o popularizare a liceului, să arătăm că, pe lângă procesul de instrucție, suntem implicați și în foarte multe acțiuni educative"**, încheie **Livia Cheța.**

N. Bodran

Cronica măruntă

● Turcul Ali Mehmet B. (52 de ani) a fost reținut de polițiștii de frontieră de S.P.F. Pilu. El se afla în apropierea frontierei fără să poată să justifice acest lucru. Apoi, s-a răzgândit și a declarat că a intrat legal în România dar intenționa să treacă ilegal frontiera de stat pentru a ajunge în spațiul Schengen...

● La fel a încercat să procedeze și Eugen B. (35 de ani) care visa să ajungă în Italia - unde să-și găsească un loc de muncă. El a mai fost returnat o dată din Italia și avea restricționat dreptul de călători în spațiul Schengen.

● Vasile Gabriel C. (24 de ani), a fost prins la P.T.F. Nădlac în timp ce încerca să treacă frontiera cu un pașaport falsificat prin înlocuirea fotografiei. Tânărul maramureșan a declarat că a primit pașaportul fals contra sumei de 150 de euro. El vroia să ajungă în Belgia, unde intenționa să muncească.

● La inaugurarea celei de-a treia fântâni arteziene din municipiu, aflată în zona Gării, pe lângă oficialități au mai fost prezenți și zeci de arădeni, curioși să admire jeturile de apă și jocurile de lumini ale reflectoarelor. Edeleni Coloman, directorul Gospodăririi Comunale Arad, a declarat că încă se mai lucrează în cadrul acestui proiect și, dacă timpul va fi favorabil, anul acesta va fi inaugurată și fântâna arteziană din Piața Catedralei.

● Pe strada Episcopiei, din zona centrală a municipiului, e întuneric beznă noaptea. Singurele care fac lumină sunt mașinile care mai trec din când în când pe stradă. În rest, poți să te trezești cu geanta furată și cu capul spart sau chiar mai rău! Iar dacă străzile centrale nu sunt iluminate, ce să mai vorbim de cele de la periferie. Edilii locali ar trebui să mai ia măsuri în ceea ce privește iluminatul public al orașului, mai ales că vin sărbătorile...

● Pompierii de la Detașamentul Arad au primit zeci de apeluri false și în acest weekend. Unele erau de la copiii ai căror părinți nu sunt acasă, dar cele mai multe au fost de la... admiratoarele „fierbinți". Pompierii atrag încă o dată atenția că aceia care își „fac de cap" în weekend, apelând la telefoanele de urgență, pot fi descoperiți prin mijloacele specifice care stau la dispoziția Grupului de pompieri „Vasile Goldiș" Arad.

● Asociația Națională a Proprietarilor de Păduri, filiala Arad anunță începerea unor cursuri de inițiere silvică, destinate proprietarilor de păduri. Ele vor avea loc în cadrul Colegiului Silvic al Universității de Vest „Vasile Goldiș" Arad. Informații suplimentare se pot obține la tel. 0721/372306, de la d-na Doina Bârnețiu.

La iarnă

Bolnavii de la Mocrea pot muri de frig

Cei 116 pacienți cu probleme mintale internați la Spitalul Mocrea riscă să-și petreacă iarna în frig. Până la ora actuală, conducerea unității în cauză a reușit să-și procure niște lemne, cu ajutorul financiar al unor prieteni din Germania. Din păcate însă, cele două camioane de lemne achiziționate asigură necesarul numai pentru scurt timp.

Direcțiunea spitalului mai speră că, odată cu rectificarea bugetară, de la Casa Națională de Sănătate să mai primească niște bani în plus. **„Toată problema e subfinanțarea. Vă dați sema, într-un singur an ni s-a modificat de trei ori bugetul. La începutul anului ni s-au alocat 11 miliarde de lei. Apoi, suma s-a redus la 8 miliarde, apoi la 6,4 miliarde. Ce să mai spunem... problemele sunt multe, dar depunem eforturi considerabile să depășim situația. Noroc că măcar bani de salarii am primit! În rest, mâncarea și medicamentele ni le procurăm pe datorie. Sperăm că la rectificare vom mai primi măcar ceva"**, afirmă directorul financiar al spitalului, dl. **Alexandru Guler.**

M. Popescu

Piața HOBBY

Hrană pentru animale

Tubiflex (mâncare pentru pești de acvariu): 10.000 de lei/porție, purici de baltă vii: 2.500 lei/porție, purici de baltă uscați: 6.000 lei/ pachet, mâncare combinată pentru papagali: 10.000 lei/pungă, semințe de floarea soarelui pentru papagali: 10.000/ pungă, semințe mei 20.000 lei/kg, ovăz 15.000 lei/kg, semințe cânepă: 10.000 lei/200 g, semințe in: 15.000 lei/500 g, semințe de rapiță: 10.000 lei/pungă, palaris 15.000 lei/500 g, amestec pentru papagali: 20.000 lei/kg, mâncare dafny pentru pești: 10.000-20.000 lei/pliculeț, vitamine fulgi 15.000 lei - 7 șapte piculețe (meniu săptămânal), larve de țânțari pentru pești 15.000 lei/35 ml, mâncare pentru hamsteri (cereale combinate): 20.000 lei/kg, expandate pentru hamsteri: 20.000 lei/kg.

Pești acvariu: macropodus: 20.000 lei/pereche, molinezia: 15.000lei/pereche, nigro: 5000 lei/buc, caras auratus:50.000 lei/buc, Scalari: 10.000/buc, plati: 15.000/pereche, sifo: 10.000-15.000 lei/buc, cărășei 50.000 lei/buc, oconius 10.000-15.000 lei/buc, tetrazona 10.000 lei/buc, melci acvariu 10.000 lei/buc, gupi: 5000-7500 lei/buc, plante de acvariu: 20.000-80.000 lei/ buc.

Unelte și accesorii pentru pescuit:

Mulinete: 200.000-650.000 lei, Juvelnic: 90.000-100.000 lei, cârlige: 2.000-3.000 lei/buc, fir nylon: 20.000-40.000/rolă, momeală porumb 35.000-70.000/borcan, băț simplu 200.000-300.000 lei, plumb 5.000-40.000 lei, plută pentru știucă 35.000 lei, scăriță pentru nylon: 10.000 lei, cutie din plastic pentru cârlige 40.000 lei, muște artificiale 10.000 lei/buc, râme roșii sau negre: 10.000 lei/porție, cucoț: 10.000 lei/porție.

B.O.

ATLASSIB
O POARTĂ DESCHISĂ SPRE EUROPA

NOU

In perioada 22 octombrie -1 decembrie
Tarife promotionale

România-Italia 150 € dus - întors
100 € dus
România-Spania 170 € dus - întors
120 € dus

INFORMAȚII 08010 100100
NUMĂR UNIC DE TELEFON
* TELEFON FARĂ SUPRATAXĂ
Tel/fax 0257-270562, tel 0257-256595
Tel/fax 0257-252727, tel 0257-251871

ROMANIA - GERMANIA
Zilnic
Pleti

0257/561 377
0257/252 291
Siguranta si confortul FAC DIFERENTA !

Locuri de muncă

• **Agenția Județeană pentru Ocuparea Forței de Muncă Arad ne-a informat cu privire la situația locurilor de muncă vacante în perioada 3-6 noiembrie. Agenția Arad:** Conf. îmbrăcăminte 30, contabil 3, declarant vamal 5, designer 1, inspector asigurare 7, informatician 1, inginer TCM 1, lăcătuș mecanic 3, muncitor confecții 10, muncitor necalificat 30, merceolog 1, șofer 2, strungar 3, sudor 12, tâmplar 8, vânzător 2. **Agenția Lipova:** Confecționere 26, montator subansamble 20, muncitor necalificat 10.

În total, în județul Arad sunt 175 de locuri de muncă disponibile - din 18 meserii.

★Armin MAYER Reisen★ ERIKA INVEST★
Transport de persoane **Germania, Italia, Spania**
ITALIA de la **95 EURO**
GERMANIA de la **70 EURO**
SPANIA de la **110 EURO**

(c.a. 360/2003)
• Asigurări medicale la prețuri minime
Str. Unirii nr.7 (la ARTEXIN - ATIC CENTER) Tel: 0257-214.399, 338550.
Str. 6 Vânători nr.2-4 0257-210.866; 214.044 0257-285.611, 0724 721 420.

Lalașint

Slujire sfântă de binecuvântare

Ieri, un ales sobor de preoți, în frunte cu P.S. dr. Timotei Seviciu, episcopul Aradului, Ienopolei, Hălmagiului și Hunedoarei, a oficiat o sfântă slujbă de binecuvântare a lucrărilor (interioare și exterioare) de la Biserică, realizate de credincioșii din Lalașint și fiii satului sub păstorirea părintelui paroh Petru Constantin.

Acest moment de alesă sărbătoare pentru parohienii din Lalașint (comuna Bârzava) a fost onorat de oficialități județene - subprefectul Florin Remețan, oficialități locale - primarul Adinel Popovici și consilieri, oaspeți de peste hotare - părintele prof. univ. dr. Ernst Christoph Suttner de la Facultatea de Teologie Catolică a Universității din Viena, ziariști, fiii ai satului.

Itinerarul arhieresc a continuat în parohia Căpruța (preot paroh Marius Stratulat) unde P.S. dr. Timotei Seviciu și soborul preotesc a săvârșit slujba de Vecernie.

Cu un amplu reportaj de la sărbătoarea credincioșilor din Lalașint vom reveni într-un viitor număr al ziarului nostru.

V. Filip
Foto: M. Szegö

Intoxicație cu monoxid de carbon

I.M., o femeie de 30 de ani și C.T., un tânăr de 19 ani, din Zimandu Nou, au ajuns ieri dimineață la Spitalul Clinic Județean Arad după ce au suferit o intoxicație cu monoxid de carbon. Din fericire, afecțiunea nu a fost atât de gravă încât să necesite spitalizare.

La P.T.F. Vărșand

Peste 8400 de pachete de Kent, Marlboro și L.M.- confiscate

Sâmbătă noaptea, echipa unică de control de la P.C.T.F. Vărșand a descoperit peste 8400 de țigări ascunse într-un TIR care transporta textile în Anglia. Lucrătorii de la frontieră au găsit „marfa" în partea din față a remorcii, după un perete din placaj, capsat în caroseria mașinii. În spatele acestui perete, au fost găsite 8410 pachete de țigări de diferite mărci (Kent, Marlboro, L.M. și Benson). Conducătorul auto, Rudi Tiberiu K. (24 de ani), a declarat că a achiziționat țigările dintr-un complex comercial din București, fără a i se elibera bon fiscal. El încerca să le revândă ilegal în Anglia. **„Peretele din placaj l-a montat în interiorul remorcii, după introducerea țigărilor. Apoi l-a vopsit într-o culoare asemănătoare mijlocului de transport, pentru disimulare. Conducătorul mijlocului de transport și-a asigurat întreaga responsabilitate a faptelor săvârșite, fiind singurul care știa despre transportul clandestin al țigărilor**", ne-a declarat purtătorul de cuvânt al I.J.P.F., subcomisarul **Ion Mareș.**

Olimpiu Bulzan

Loto 6/49 -
6, 40, 46, 45, 30, 29

Noroc -
0 9 9 2 3 5 3

Ca în fiecare an, la 1 noiembrie, de „Ziua morților" cimitirele sunt pline de cei care vin să-și plângă rudele, prietenii...

LUNI, 3 NOIEMBRIE 2003

TVR 1

7,00 Jurnalul de dimineață
7,30 Bună dimineața, România!
9,20 Des. animate
9,45 Teleshopping
10,00 Caravana premierelor - rel.
11,00 Surprize, surprize - rel.
13,30 Ultimul stinge lumina! - rel.
14,00 Jurnalul de prânz
14,30Telenciclopedia - rel.
15,30 Pro patria
16,00 Kronika
17,00 TVR în direct
17,30 Sânge de țigan - s.
18,30 Ochiul magic
19,00 Jurnal Meteo Sport
20,00 Iartă-mă!
21,00 **Adio, Europa!** - s.
22,00 Mașina de tocat
23,00 Jurnalul de noapte
23,30 Profesioniștii
0,30 Scufundarea - acț., SUA, 2000
2,10 Ochiul magic - rel.
2,40 Jurnal - rel.
3,40 Crimă pasională - rel., SUA, 1993
5,20 Spectacolul lumii- rel.

TVR 2

8,00 Telejurnal
8,30 Arca lui Noe - rel.
9,00 Documentar - rel.
9,30 Casa mea - rel.
10,00 Insolit-rel.
10,30 D'ale lui Mitică - rel.
11,30 Film puzzle - rel.
12,15 Zestrea românilor
13,00 Știri
13,15 Piersic Show - rel.
15,00 Primul pas
16,00 Atlas
16,30 Eco-magazin
17,05 EVAntai
17,30 Zona IT
17,40 Teleaudiența
18,30 Știri regionale
19,00 Miracole - s.
20,00 Telejurnal
20,30 Auto club
21,30 Rauzan - s.
22,00 Teatru: **Tren de plăcere** de I.L. Caragiale
0,10 Mafia din Sankt Petersburg - s.
1,00 Telejurnal
1,30 Saint-Tropez - s., rel.
2,25 Oscar - rel.SUA, '91
4,00 Mafia din Sankt Petersburg - s., rel.

PRO TV

7,00 Știrile Pro TV - Ziarul dimineții tale * Ce se întâmplă doctore? * Omul care aduce cartea
9,00 Tânăr și neliniștit - s.
10,15 Fața necunoscută a Terrei - doc.
11,00 Învățați engleza cu Victor
11,30 Norm încurcă lume - rel.
12,00 Maddie și David - s.
13,00 Știrile Pro TV
13,30 Cursa pentru perfecțiune - dramă, SUA, '96
16,00 (AP) Tânăr și neliniștit - s.
17,00 Știrile PRO TV
17,45 Teo (AP)
19,00 Știrile PRO TV * Sport * Vremea
20,00 Rapacii - comedie, SUA, 1994
22,00 La bloc (AP)
22,30 (AP) Familia Bundy - s.
23,00 Știrile PRO TV
23,45 Miss România World 2003 - Drumul spre frumusețe
23,50 Robocop - Noua generație - acț.,SF, SUA, 2002 (16)
1,45 La limita imposibilului - s. (12)

TV ACASĂ

6,00 Povești adevărate - rel.
6,30 Valentina, grăsuța mea frumoasă - rel.
7,30 Club 700 - rel.
8,00 Vărul din străinătate -rel.
8,30 Deco - rel.
9,15 Rețeta de acasă - rel.
9,30 Învață spaniola cu Victor
10,00 Un bărbat adevărat - rel.
12,15 Dacă ... - rel.
13,15 Între iubire și ură - s. (AP)
14,45 Dragoste și putere - s.
15,15 (AP) Clona - s.
16,30 (AP) Totul despre Camila - s.
17,25 Vremea de acasă, horoscop
17,30 Povești adevărate
17,55 Rețeta de Acasă
18,05 (AP) Amazoana - s.
19,00 (AP) Valentina, grăsuța mea frumoasă - s.
* Vremea de acasă
21,00 (AP) De 3x femeie - s.
21,45 Căsătorie de probă
22,00 Amor real - s.
22,55 5'shopping
23,00 Cucerirea - s. (12)
0,00 Clona - s. (AP)
1,00 Povești adevărate - rel.

HBO

8,00 Anunț la Mica publicitate - comed., Anglia (12)
9,30 În vacanță - com., Franța, '02 (12)
11,15 Îți amintești de mine? - comed., Anglia (12)
12,35 Concert Tom Jones
13,40 Ocean's 11 - Faceți jocurile - acț., '01 (12)
15,35 Jushua - dramă, 2002
17,05 Apărarea Luzhin -dramă, Anglia, 2000
18,55 Anunț la Mica publicitate - comed., Anglia (12)
20,30 Pe platourile de filmare
21,00 O fetiță misterioasă - dramă, 2002
22,55 Totul despre sex - s. (16)
23,15 Dincolo de aparențe - thriller, 2000 (16)
1,20 Frumoase și mortale - thriller, 2000 (16)

PRIMA TV

7,00 Video star
10,00 Ambianța-rel.
10,30 Levintza prezintă - rel.
11,15 Luna sălbatică - s. (AP)
12,30 Prietene și rivale - s.
14,00 Minute de milioane
16,00 În familie - s. (AP)
17,00 Roseanne - s. (AP)
17,30 Comedie surpriză - rel.
18,00 Focus
19,00 Sunset Beach - s. (AP)
20,00 Star Factory
22,00 Focus plus
22,30 Pitici și tătici - s.
23,00 Fotbal din Prima.
1,00 Star Factory
3,00 Chat TV.

ANTENA 1-TV ARAD

7,00 Observator * Sport
8,00 7 zile Arad - rel.
8,30 Soledad - s.
10,00 Isabella - rel.
11,00 Cutia neagră - rel.
12,00 Zile din viața noastră - s., rel.
13,00 Observator
13,15 Tonul câștigător - emisiune interactivă
14,00 Tel Tal Men - dramă, SUA, 1953-rel.
15,55 Publicitate
16,00 Magazin sportiv
16,25 Public, Promo
16,30 Știri Arad * Sport * Meteo
17,00 Observator
17,30 Madam (emisiune de divertisment cu Monica Anghel)
19,00 Observator * Sport * Meteo
20,00 (12) American Ninja 4 - acțiune, SUA, 1991
22,00 Marius Tucă show
23,00 Observator
23,15 Știri TVA
23,30 Gheorghe (talk show cu Andrei Gheorghe)
0,30 România mea - rel.
1,30 Observator (17) - rel.
2,00 Observator - rel.
3,00 Păcatul - s., rel.
3,30 Ispita - s.

TV RCS

9,00 Desene animate
9,30 Retrospectiva 7x7 - rel.
10,15 Tradiții și folclor
10,30 Cavaleri și războinici
11,15 Preciosa - s.
12,00 Emis. Microb
13,30 Bumerang - s.
14,00 Deșertul vorbește - doc.
14,30 Preciosa - s.
15,15 Vivat copilăria - divertisment
16,15 Forțele speciale de elită-doc.
17,15 Videoclipuri
17,30 Știrile RCS 1
18,10 Videoclipuri
18,15 Câte ceva despre dragoste - f. (AP)
19,45 Neon Rider - s.
20,30 Holocaustul roboților - f. (12)
22,00 Știrile RCS 2
22,40 Emis.- În tribuna - direct
24,00 Închiderea programului

B1 TV

7,30 Știri
8,00 Max It - rel.
8,30 Il Calcio - rel.
10,00 Fan X
10,45 Calendar
11,00 Top joc TV
12,00 Fotbal Il Calcio-rel.
14,15 BH, 90210 - rel.
15,30 Astăzi despre ieri și mâine -rel.
16,30 Ne privește
17,45 Max It
17,55 Info economic
18,00 Știri
18,45 Beverly Hills, 90210 - s.
19,45 Max It
19,55 Info economic
20,00 Știri
20,30 Gala
21,55 Ridicultura
22,00 Nașul
23,45 Rezumat Il Calcio
0,45 Știri-rel.
1,30 Chat TV
5,00 Fox News

TV SPORT

10,30 Fotbal: Murcia-Deportivo La Coruna (Primera Division Spania) - rel.; 14,00 Leeds United-Arsenal City (Premier League Anglia) - rel.; 17,00 Fotbal: Paris Saint Germain-Lens (Ligue I Franța) înregistrat; 20,00 Fotbal: Rezumat Primera Division; 21,00 Fotbal: Rezumat Premier League; 22,00 Fotbal: Birmingham-Charlton (Premier League Anglia) în direct

NAȚIONAL TV

7,00 Trimineața; 10,00 La șuetă - rel.; **11,00 Inimi furate - s.; 12,00 Oamenii docurilor - rel.;** 13,00 Știri; 13,15 Între rai și iad - rel.; 13,35 Mr. Bean; **14,00 Detectivi în paradis - s.;** 15,00 La șuetă; 16,00 Horoscopul de mâine; **16,30 Inimi furate - s.; 17,00 Ora de comedie;** 19,00 Știri; **19,30 Cosby - s.; 20,00 Ferma trăsniților - f. '95; 22,00 Oa-meni formidabili - s.;** 22,30 Culise economice; 23,30 Știri.

REALITATEA

7,00 Jurnal
7,15 Trezirea la realitate
10,00 Știri
10,15 Retrospectiva sportivă
11,00 Jurnal
12,15 În centrul atenției
13,15 Bătălia pentru România
16,00 Jurnal
16,45 Reportaje
17,00 Știri
17,15 Audiența în direct
18,00 Știri
18,30 Reportaj
19,00 Jurnal
19,05 Sport Mania
19,30 În centrul atenției
20,15 100%
21,00 Jurnal
21,45 Bătălia pentru România
0,00 Știri

Redacția Adevărul nu își asumă răspunderea pentru modificările ulterioare intervenite în programele TV

Traian Băsescu - test de popularitate

(Urmare din pagina 1)

Joc dublu

Principalul scop al vizitei, mărturisit, a fost implementarea celor cinci priorități pe care le are în vedere Alianța Dreptate și Adevăr (PNL-PD). Așa cum am mai scris, cele cinci priorități sunt: agricultura, industria lemnului, turismul, educația și reașezarea sistemului de pensii. Vineri, la întâlnirea de la Palatul Cultural, au fost tratate pe larg toate cele cinci. Sâmbătă, în schimb, doar la Ineu au fost cuprinse toate, la întâlnirea din sala de ședințe a Primăriei. A fost singura localitate în care Băsescu s-a întâlnit cu cetățeni în spațiu închis. În toate celelalte, vizitate au fost piețele, accentul fiind pus pe necesitatea înființării liniilor de procesare a produselor agricole. Discutând direct cu oamenii care își vindeau produsele, Băsescu i-a convins că acele linii de procesare pot fi înființate în scurt timp, pentru că banii care vin de la Banca Mondială vor fi dirijați exclusiv către mediul rural. În acest fel, vor fi create locuri de muncă, iar producția agricolă va fi valorificată integral. Încă o dată, Băsescu a subliniat faptul că Uniunea Europeană limitează producția agricolă, în schimb nu limitează producția industriei alimentare.

„Nu mă păcăliți, știu eu cât costă varza la Curtici...”

Al doilea punct pe care a insistat Băsescu a fost reașezarea pensiilor, în așa fel încât pensionarii să aibă asigurat un trai decent.

„Aici, în Zona Liberă Curtici, democrații au muncit!”

Pe lângă popularizarea alianței, Băsescu s-a autosupus unui test de popularitate, în sensul că în nici o localitate nu au fost aduși membri de partid, cu tot arsenalul aferent unei campanii electorale. **„Nu mă interesează să vină membrii de partid, să mă aplaude, ci să discut cu oamenii.”** Trebuie spus că Băsescu a trecut cu brio testul, piețele umplându-se la scurt timp după difuzarea știrii că Băsescu este în piață.

Pe tot parcursul, a fost întărită ideea că Băsescu și Stolojan formează într-adevăr o echipă, marinarul de cursă lungă luând o apreciabilă doză de cumpătare de la finanțist, în timp ce finanțistul a acceptat să adauge o pată de culoare pe tabloul cifrelor seci.

● Nu vom insista pe filmul deplasării, preferând impresia generală. Băsescu a fost, în mare parte, un fel de Stolojan, preferând argumentele solide în locul vorbelor de duh. Zona Liberă Curtici, pe care Băsescu o consideră „un copil al meu și al PD-ului”, a fost prezentată ca un argument în favoarea programului de guvernare al alianței. Evident, nu se putea ca „Stolojanul de ocazie” să nu scoată de prin buzunare ceva sare și piper marca Băsescu, mai ales că și oamenii l-au provocat. Așadar...

...Ingrediente...

● Taurul comunal... Adrian

În piață la Pecica a apărut un om care plimba un taur „negru, mare, fioros”, cu ajutorul belciugului și prăjinei de rigoare. A venit „ață” la Băsescu și l-a somat: „Te cred că vei putea conduce România, dacă ești în stare să plimbi taurul!” Băsescu a luat în mână prăjina și i s-a adresat taurului: „Hai, Adriene, să ne plimbăm” Spre stupefacția celor din piață, taurul a acceptat să fie plimbat.

La Șimand: „Oameni buni, de ce m-ați oprit?”

● Langoșul părintelui

Părintele Ciurlea, figură deja celebră a PD-ului local, fiind alături de Băsescu, a primit și el un langoș de la o femeie din piață. O distinsă reprezentantă a etniei rromilor i-a strigat femeii: „Nu-i da la ăla mare, gras și cu barbă, că parcă-i popă, că numa' popii mănâncă mult și îs grași și cu barbă!” Părintele Ciurlea: „Chiar că sunt popă.” Distinsa doamnă: „Du-ce d'aci că nu ce cred!”

● O mătură pentru PSD

O vânzătoare: „Domnule Băsescu, îți fac cadou o mătură, să-i mături pe ăia de la PSD!” Un mucalit din preajmă: „E cam mică mătura asta...”

„Doamnă, pun pariu că noi câștigăm!”

Cu temele nefăcute

(Urmare din pagina 1)

Nu s-au dat nume concrete, dar presa a făcut în ultimele zile referiri tot mai dese la titularii portofoliilor de la justiție și interne și Administrație, Rodica Stănoiu respectiv Ioan Rus, nominalizați în raport ca restanțieri în reforma din domeniile lor. Pe lângă scandalurile în care sunt implicați cei doi (care își pasează unul altuia responsabilitatea incapacității Guvernului de a combate corupția), a scandalurilor generate de deturnările de fonduri europene, corupția generalizată care a ajuns să sperie orice investitor străin, chiar și pe cel de anvergură, afectează negativ imaginea Executivului și a țării. Există apoi slăbiciuni în procesul elaborării legilor: ele sunt pregătite și votate sub presiunea timpului, normele de aplicare și amendamentele care le succed mărind instabilitatea legislativă. De Europa ne mai desparte (încă) legislația firavă privind conflictul de interese, îndeosebi când e vorba de politicieni. Există portițe, cum ar fi transferul de bunuri și valori către rude, care nu sunt acoperite de lege. Într-o țară în care corupția generalizată este recunoscută și de președinte și de premier, numărul mic de acțiuni în justiție privind cazurile de corupție la nivel înalt surprinde, la fel ca lipsa de personal suficient la Parchetul Național Anticorupție. Să fie doar o întâmplare? Greu de crezut.

Dintre țările candidate la integrarea în U.E. România este a doua ca mărime (după Polonia) dar în același timp și cea mai săracă, alături de Bulgaria. Față de un Produs Intern Brut pe cap de locuitor de 5340 Euro în Cehia, 4419 Euro în Polonia, 5030 Euro în Ungaria, România realizează un PIB de doar 1778 Euro pe an pe cap de locuitor. Sărăcia e evidentă, iar rudele sărace nu sunt niciodată și niciunde binevenite.

La urma urmei, „oglinda” pe care miercuri după-amiază europenii de la Bruxelles ne-o vor pune în față nu va putea să ne arate nici mai frumoși, nici mai urâți decât suntem noi înșiși. Ce părere avem noi despre noi, cât de fuduli suntem ne privește. Într-o familie înstărită intri și ești acceptat doar dacă respecți regulile casei. Realizarea reformelor, cum ar fi privatizarea întreprinderilor cu pierderi, ține doar de noi și nu se poate face de azi pe mâine, după ce 12 ani s-a mimat reforma. Urmările se văd: efecte sociale dureroase, proteste de stradă și greve.

Dacă astăzi și mâine nu vor interveni elemente spectaculoase, decizia de miercuri a Comisiei Europene va fi că încă nu ne-am făcut corespunzător temele. Altfel spus, ne-am apropiat, am făcut eforturi, dar mai este până când să fim încadrați în categoria țărilor cu economie de piață funcțională. Asta, în timp ce Bulgaria, cu un PIB de numai 1585 Euro pe cap de locuitor, deci și mai săracă decât România, a primit deja acest statut. Dar capra vecinului trebuie să ne intereseze mai puțin. Important în primul rând pentru integrare este ce facem aici, la noi acasă, cum reușim să materializăm reformele care să ne apropie de standardele U.E. Dacă ne-am fi făcut lecțiile conștiincios, dacă am fi muncit serios, dacă am fi ajuns măcar la nivelul Letoniei, Estoniei și Lituaniei (PIB de 3.300-4.000 Euro) integrarea devenea mult mai ușoară. Așa însă...

Biroul Permanent al PUR a decis:

Deputatul Nicu Cojocaru - lider de departament național

Biroul Permanent al PUR, întrunit în ședință la Galați, l-a desemnat pe deputatul Nicu Cojocaru lider național al departamentului „Identitate Națională”, departament menit să scoată în evidență faptul că programul formațiunii nu exclude caracterul național. Din același departament mai face parte și arădeanul Doru Bogdan, alături de alți istorici din țară. Alături de acest departament, umaniștii au mai înființat și altele, pentru a putea organiza mai bine activitatea partidului.

Fostul țărănist Dudu Ionescu conduce și el unul dintre departamentele nou create.

A.O.

Prin bunăvoința Primăriei Aradului

Revoluționarii vor primi cadou o piață

Partidul de guvernământ pregătește o hotărâre prin care revoluționarii arădeni vor primi o piață (unde vor putea închiria spații) pe care s-o administreze ei. Acest lucru l-a anunțat Dorel Popa, președintele PSD Arad, într-o conferință de presă, avându-i alături pe revoluționarii Gheorghe Curta și Atilla Duka, primul fiind chiar unul dintre liderii naționali ai mișcării revoluționare.

Dorel Popa a ținut să precizeze că venirea președintelui Ion Iliescu la Arad nu se datorează invitației făcute doar de anumite persoane care se tot laudă prin municipiu, ci și dânsului ca primar, cât și revoluționarilor. În aceeași idee, Dorel Popa a anunțat că va propune, în ședința CLM de săptămâna viitoare, patru locații pentru amplasamentul Monumentului Marii Uniri, pentru a face posibilă punerea pietrei de temelie a acestuia, de către președintele Ion Iliescu, cu prilejul vizitei din 30 noiembrie. **„Unii au crezut că totul se poate face după metodele lor, adică pompieristice. Dar nu se poate așa ceva”** a subliniat primarul.

Nu în ultimul rând, președintele PSD a ținut să evidențieze că suma primită de județul nostru, reprezentând subvenții la energie, situează Aradul pe primul loc în țară. **„Mulțumesc Guvernului, și o voi face și în scris, că a răspuns în acest mod, solicitărilor noastre”** a spus mândru Dorel Popa.

În ceea ce privește anunțul făcut de Rodica Borza - după ce unul dintre colegii noștri i-a ridicat, cum se spune, „mingea la fileu” - că pensionarii vor putea beneficia (în viitorul apropiat, ca urmare a unei hotărâri pe care o va supune votului CLM) de un imobil cu aproximativ 60 de apartamente, acesta s-a dorit a fi „o bombă” pentru presă.

Ei bine, n-a fost. Și bomba n-a explodat!

A.Olteanu

P.S. Cititorii trebuie să se gândească la faptul că PSD nu dorește să scape din mână 35 de mii de pensionari. Pardon, în acest caz a se folosi cuvântul „alegători”.

În exclusivitate pentru „Adevărul”,

George Medințu vorbește din spatele gratiilor

(Urmare din pagina 1)

- Un director de bancă are nevoie de un asemenea ajutor? Are un băiat cu probleme de sănătate sau...

- Nu, are un băiat student care se pare că era în primul an. Nici nu-l cunosc prea bine. Oricum, tatăl lui m-a rugat să-l ajut, dacă este posibil, cu niște bani. Am zis: „Da, sigur.” Precizez că eu sunt un tip foarte deschis și generos, am ajutat foarte multă lume și știam că el este un om serios, că putea să-mi dea banii aceștia înapoi mai târziu și mai știam că are o soție cu probleme, fiind foarte, foarte bolnavă și că singurii bani pe care-i avea erau strict cei ce proveneau din salariul său. În fine, nu-l cunoșteam foarte bine, pentru că, v-am spus, toate afacerile pe care le făceam cu Banca Carpatica Timișoara erau supervizate de banca de la centru. Deci, dânșii nu aveau competență să dea credite decât cu aprobarea Centralei. Competența lor, a celor de la Timișoara, era pentru 600 de milioane de lei fără acordul Centralei, iar ce depășea suma asta era la latitudinea Sibiului. Anchetatorii, astfel, au interpretat greșit competența pe care o avea directorul de la Timișoara, când au găsit că acesta mi-a solicitat 3000 de Euro ca să-mi faciliteze credite, și că eu i-am dat ca să-mi dea acele credite. Lucru total neadevărat. Eu eram cel mai bun client al Băncii Carpatica Timișoara și, indirect, al Centralei Carpatica Sibiu, realizând, în 2002, după statisticile lor, **14 la sută din beneficiul întregii Bănci Carpatica pe țară.** Am plătit aproximativ **34 de miliarde de lei dobânzi**. Iar în momentul în care am fost arestat nu aveam nici un credit restant. Am luat creditele respective, cu acordul Centralei, cum am spus, și, rețineți-l, când am spus că **s-a interpretat greșit,** anchetatorii au spus că din normele băncii rezultă **că directorul de la Timișoara are drept să dea, pe documente în curs de încasare, orice credit, de orice valoare**. Ceea ce nu este adevărat. Poate să dea **numai pentru CEC-uri barate și certificate de bancă, pentru cambii certificate de bancă și pentru bilete la ordin certificate de bancă.** Asta înseamnă că cel care ia credit are deja banii în cont, iar banca unde se află banii respectivi nu face decât să certifice pe documentul de plată că banii respectivi îi are firma și sunt oricând la dispoziția clientului. Eu creditele le-am luat pe CEC-urile în curs de încasare, post datate și necertificate. Am angajat creditele respective la nivelul competenței pe care o avea pentru fiecare client Centrala Sibiu, am rambursat creditele la scadență cu dobânzi cu tot, astfel că, la sfârșitul lunii septembrie, începutul lunii octombrie, eu **nu aveam nici o datorie la Banca Carpatica Timișoara.**

- De ce mai sunteți, atunci, aici, din moment ce și anchetatorilor le-ați relevat toate aceste amănunte?

- Punctul meu de vedere este că **acea convorbire telefonică a fost interpretată greșit,** a fost forțată nota, deoarece nu mi s-a prezentat niciodată, nici măcar când am fost anchetat, o autorizație de interceptare a telefonului, un proces verbal din care să rezulte că s-a început o urmărire penală, cu o dată prealabilă.

- Sună totul de parcă v-ar fi „lucrat” cineva...

- Nu pot să consider că am fost „lucrat”. Organul de anchetă nu a specificat către cine a făcut adresa de interceptare, deci nu pot să știu cine m-a lucrat. Nu putem spune că este o „lucrătură”. Mai mult decât atât, din câte știu, anchetatorul meu, cel care mi-a dat mandat de arestare și care a studiat acest dosar, lucra la PNA doar din luna decembrie. Iar Parchetul funcționează de la data de 1 septembrie. Or, convorbirea mea este din 16 septembrie. Deci, ca să fim cinstiți, un dosar, dacă ar fi fost început, ar fi trebuit să aibă un număr de intrare cel târziu din data de 15 septembrie 2002.

- Totuși, rezultă că există o luptă intestină de interese. Cine credeți că ar fi avut interesul să stați aici?

- Nu pot să spun cine a avut acest interes, pentru că nu știu. Și nici dacă aș ști, nu am dovezi. Dar cert este faptul că imediat după arestarea mea, toate lucrurile care s-au întâmplat nu au făcut decât să aducă o imagine negativă asupra muncii mele de 12 ani și o imagine negativă asupra Petrom-ului. Eu, la anchetă, în momentul în care am simțit că vor să mă aresteze, i-am spus domnului procuror: „Dacă vreți să faceți acest gest, vă aduc la cunoștință că am foarte multe credite în derulare, garantate cu bunuri colaterale și cu CEC-uri Petrom și dacă eu nu mai sunt la firmă, ca să rezolv aceste probleme, este posibil ca Petrom să intre în incident bancar.” Ceea ce s-a și întâmplat. A început o campanie de presă fulminantă împotriva mea, am remarcat că la numai două ore de la arestare doamna care era purtător de cuvânt la PNA deja informa toată presa despre asta, însă spunea cu totul și cu totul alte lucruri decât cele pentru care eu primisem mandat de arestare.

- Cum explicați că alte 17 persoane cercetate în dosarul dvs. sunt libere?

- Poate pentru că anchetatorii au considerat că eu sunt cea mai importantă persoană din acest dosar. Argumentele dânșilor au fost că aș putea influența ancheta, ceea ce, zic eu, nu se poate întâmpla, pentru că în dosarul meu importante sunt actele, nu mărturiile, și totul se bazează numai pe creditele de la bănci. Deci, toți ceilalți se bucură de prezumția de nevinovăție, și este foarte bine din partea justiției, dar și eu doresc să mă bucur de același lucru. Nu cred că ei sunt vinovați de ceea ce se întâmplă. Cifrele care s-au vehiculat, de două mii de miliarde, de pagube, de subminare, că am distrus Petromul, sunt lucruri pe care cei ce le-au spus nu le-au verificat. Într-adevăr, eu am luat credite, de două mii de miliarde, dar le-am înapoiat. Pe toate, la zi. Până în clipa în care am fost arestat.

- Și atunci, revin, pentru ce mai sunteți aici?

- În data de 14 mai 2003 mi s-a mai dat un mandat de arestare, pe un CEC de 250 de milioane, din 2001, și pe o presupusă mită pe care eu aș fi dat-o unui lucrător de poliție din București, care venise în mai 2002 în control la societatea mea, pe o sesizare a U.M. 0215, prin care se spunea că eu am primit **o sută de milioane de dolari de la o firmă din America** ca să-i spăl în Arad, treburi de felul ăsta...

- Și i-ați dat mită polițistului?

- Nu i-am dat polițistului nici o mită. Drept dovadă, mandatul de arestare care a avut la bază această infracțiune în rechizitoriu, a fost disjuns. Cred că acest ultim mandat care mi s-a dat a fost un mandat care să le permită anchetatorilor să termine celălalt dosar, deci celelalte două mandate date anterior. Cel cu presupusa mită dată domnului Stana și celălalt, care cuprinde multe, foarte multe fapte de corupție. Dar toate acestea au căzut. La Tribunalul de la București, prelungirea s-a făcut de către un singur judecător, iar legea anticorupție spune că se poate face numai de către un complet format din doi judecători. Deci, primele două mandate date anterior au căzut. Dânșii au prevăzut, probabil, că ele vor cădea, din lipsă de procedură, iar cu 24 de ore înainte mi s-a dat repede un nou mandat, să mă poată ține aici în continuare, ca să-și poată continua activitatea.

- Deci mai există un singur mandat care stă în picioare și care vă menține în arest...

- Da, singurul mandat care subzistă este mandatul nr. 29 din data de 14 mai, care are la bază o presupusă înșelăciune cu 250 de milioane filă de CEC, filă pe care am dat-o unui partener de afaceri. Ăsta a luat credit de la bancă, de la BCR Gorj, pe fila aceea de CEC, cu toate că nu avea acceptul meu. Pe fila de CEC era „barat” la girant, dar totuși, el s-a dus și a luat un credit garantând cu creanța valorii CEC-ului. Procedând astfel, BCR Gorj, care devenise, practic, proprietara valorii CEC-ului, trebuia **să mă înștiințeze**, că **eu** sunt debitorul băncii. Drept urmare, în data de 27, când a venit fila de CEC la decontare, vorbisem în prealabil cu **Misdrean** și el îmi ceruse să-i dau banii cash. Ceea ce s-a și întâmplat. În 29 aprilie, practic la o lună după data pe care o avusese fila de CEC, i-am dat **250 de milioane de** lei, el mi-a dat zece chitanțe de câte 25 de milioane și eu am considerat stins litigiul cu el. Dar **eu nu am știut că el girase cu fila mea de CEC la bancă și luase credit pe ea**. Directorul de la Bancă de la Gorj m-a întrebat ce este cu fila de CEC, de ce nu s-a decontat și i-am spus: „Domnule director, eu am plătit această filă de CEC, că așa m-am înțeles cu Misdrean și am să vă trimit chitanțele pe fax.” Am procedat așa, deci rezulta că **el era debitorul băncii respective**. Banca i-a făcut lui plângere penală pentru înșelăciune, pentru că nu și-a plătit creditul, după ce a încasat de la noi o dată banii pe el. A început procesul între ei, iar în mai, deci la două luni și jumătate **după ce se consumaseră toate acestea**, s-au folosit de această filă de CEC pentru că intraseră în incident bancar. De ce? Pentru că în data de 19 martie, datorită unor probleme ce mi-au fost create de unele persoane din Arad - și pot să vă spun cine a făcut acest lucru, este vorba de domnii Cancel și Roman, de la Garda Financiară, care au creat niște dosare artificiale împotriva mea, făcând tam-tam că am vândut benzină subvenționată de agricultură la Nădlac. Au trimis adrese la IJP, la Parchetul General, dar aceste dosare au fost soluționate cu neînceperea urmăririi penale, într-unul și cu suspendarea urmăririi penale, în altul. Deci, dosarele care au provocat intrarea mea în incident bancar au fost făcute de persoanele pe care vi le-am spus. Să vă explic: eu plăteam două miliarde jumate pe zi. În 19 martie 2001, când am intrat în incident bancar, aveam în cont două miliarde șase sute de mii de lei. Au lipsit aproximativ 80 de milioane ca să se plătească un CEC, pentru că alții băgaseră mai repede CEC-urile, văzând că este scandal, și toate CEC-urile pe care le aveam în mână, mai puțin cele 80 de milioane, le-am plătit prin ordine de plată. Extrasele mele din data de 19, 20, 21, 22, inclusiv din data de 27, când a venit CEC-ul de la Gorj, arătau că eu am avut bani în cont. Dar am fost refuzat la plată. Unu, era motivul băncii, că intrasem în incident bancar și nu putea să onoreze un astfel de CEC, și doi, am avut o înțelegere cu individul acela să-i plătesc banii cash, ceea ce s-a și întâmplat. Deci, nu poate fi o înșelăciune, așa cum scrie în rechizitoriu, că am retras sume aferente CEC-ului. Nu, eu în luna martie 2001 am plătit aproximativ 49 de miliarde CEC-uri.

Foto: V. Musca

Penitenciarul de maximă siguranță Arad, locul unde este deținut George Medințu

- Ce interese să fi avut comisarii gărzii financiare Arad să vă „fabrice” acele dosare, așa cum ați spus?

- La solicitarea unui domn care era la momentul respectiv într-o funcție ierarhic superioară în Arad. Este vorba de dl Pele, care le-a promis acestor domni, probabil, că o să-i mențină în funcție, că o să-i avanseze, așa știu sigur și i-a chemat pe acești indivizi, împreună cu un tip de la Prahova, care avea de recuperat bani de la o altă firmă. Cert este că la momentul respectiv a fost o **provocare a unei imagini negative asupra mea,** deoarece **eu candidasem cu omul acesta pentru Prefectură și vedea în mine un concurent.**

(Continuare în numărul de mâine)

Datul după cireș

Dorel Popa, primarul și președintele PSD Arad, a chemat în instanță trei politicieni din opoziția arădeană, considerând că a fost calomniat și că i s-au adus prejudicii morale. Mă rog, este dreptul dumisale ca să-și apere imaginea și poziția socială. Cum este și dreptul celor trei - Gavril Popescu, Mihăiță Calimente și Gheorghe Falcă - să spună ce gândesc, ce informații au despre activitatea primarului, inclusiv despre unele aspecte frauduloase, dacă este cazul. Problema este că poți spune ce vrei, dar trebuie să fii atent ce spui.

Nu știm cum se va încheia acțiunea judecătorească intentată de Dorel Popa și nici nu ne facem griji. Deocamdată, se vede că primarul își amână confruntările. Ba chiar este gata să renunțe la acțiunea pornită dacă cei trei recunosc că au greșit, că n-au argumente să dovedească vinovăția primarului. Cel puțin acest lucru i-a cerut Dorel Popa lui Mihăiță Calimente: să declare public faptul că n-are argumente ca să-l acuze pe primar de luare de șpagă.

Să rememorăm însă despre ce-i vorba. Într-o conferință de presă a liberalilor, vorbind despre reabilitarea trotuarelor și incriminând acțiunea de montare a pavelelor în centru, Mihăiță Calimente a spus - și acum citez din notițele unui coleg de-al nostru, care notițe erau probă în instanță pe vremea lui Ceaușescu și sunt și astăzi: „Banii au fost aruncați, nu pe geam, ci pe trotuar. Este încă una din șpăgile puse la cale de primarul Dorel Popa, Voicu și ceilalți.” Deci, ce-i cere Popa lui Calimente: să declare public că n-are probe c-ar fi vorba de șpagă. Pentru aceasta, a cerut Popa un nou termen în instanță, ca să aibă timp să dezmintă domnul Calimente.

Ce face domnul M. Calimente? Trimite ziarului nostru o notă, spre publicare, în care scrie negru pe alb că dumnealui n-a spus ce s-a scris în ziar, respectiv ce a rămas până astăzi și în notesul colegului nostru. Trec peste faptul că alți ziariști prezenți la acea conferință de presă sunt gata să susțină că adevărul este de partea colegului nostru și nu-mi pot reprima surprinderea că M. Calimente se pune în situația jenantă de a nu avea curajul răspunderii și încearcă să scape de un proces culpabilizându-l pe colegul nostru. Ce să înțelegem noi de aici? Că a „comis-o” și n-are curajul răspunderii? Dl. Calimente putea să spună foarte bine că regretă, că a fost o vorbă „scăpată” nefericit; că de fapt altceva intenționa să zică, dar a ieșit, iată, ce nu trebuia etc. Sau, dacă știe de ceva șpăgi, putea să le invoce drept „acoperire”, considerând că dacă s-a putut întâmpla în cazul X și Y, are tot dreptul să suspecteze că practica datului ori primitului de șpagă este valabilă și în „acțiunea pavele”.

Surprinde neplăcut, așadar, încercarea domnului Calimente de a se disculpa inculpând un biet ziarist onest și conștiincios. Cum ar spune cârcotașii - Ru-și-ni-căăă!

Tristan Mihuța

Accente

Accente

ADEVĂRUL SPORTIV

Uniți-vă!

Ca la noi, la nimenea spune o vorbă românească, ce se adevereşte în cazul suporterilor echipei UTA. Pe de-o parte e „Red Fighters"-ul condus de Luca Alecu, iar pe de altă parte dăm peste „Spetza Ultra Rossa". La jocul cu Oaşul, vreo 50 de tifoşi au luat loc în sectorul „Red Fighters" şi circa 30, dincolo, sub tabelă. La schimbări, jucătorii - mai aplaudaţi ca niciodată în acest campionat - erau chemaţi pe rând la salut, de ambele galerii.

Ca o părere, o unificare a celor două galerii ar fi benefică pentru UTA. Am fi scutiţi de scandări neînţelese - unii se acoperă pe alţii - iar „volumul" ar fi unul ridicat, că vorba aceea, unde-s mulţi...

Gloria - 90

Anul acesta s-au împlinit 90 de ani de la înfiinţarea clubului arădean Gloria, o grupare sportivă ce a făcut istorie de-a lungul anilor, prin performanţele sale. Data de 24 august 1913 marchează naşterea unui club pe care nu avem voie să-l uităm, chiar dacă acum echipa de fotbal cu aceeaşi denumire evoluează în Divizia D, adică în campionatul judeţean. Dar au fost şi momente când echipa arădeană s-a acoperit de... glorie. De pildă, în campionatul 1929-1930, din perioada prediviziorară, Gloria Arad joacă finala campionatului naţional cu Juventus Bucureşti, titlu câştigat de bucureşteni cu 3-0. De semnalat că Juventus a avut ca antrenor tot un arădean, pe Coloman Braun-Bogdan, în timp ce Gloria era condusă de pe margine de un alt nume cunoscut în fotbalul românesc, Virgil Economu. Iată echipa arădeană care a jucat acea finală: Deciu-Albu, Hustig, Cosma-Faur, Neteda-Munteanu, Igna, Marienuţ, Tisza, Balli. Tot în acest an, 1930, Gloria Arad dă un jucător valoros echipei naţionale a României, pe Ştefan Barbu II, pentru participarea la prima ediţie a Campionatului Mondial de fotbal din Uruguay. Dar Gloria Arad nu a însemnat numai fotbal. Să nu uităm că de aici a plecat în poarta reprezentativei României de handbal Mihai Redl, medaliat cu aur la CM de handbal în 7, în urmă cu peste 40 de ani. Să mai amintim că în anii '60-'70 au evoluat, cu bune rezultate în Divizia A, echipele de handbal şi rugby ce au purtat această titulatură. Am amintit doar telegrafic câteva repere din existenţa de 90 de ani a unui club, despre care, cel puţin până acum, la ceas aniversar, nu şi-a amintit nimeni. O facem noi, din acest colţ de pagină, consemnând că în urmă cu zece ani, a avut loc, la Casa de Cultură a Sindicatelor, o frumoasă expoziţie cu fanioane, medalii, cupe, insigne, fotografii, privind activitatea clubului. Acum, e doar tăcere. Să fi uitat „glorieştii" de acest moment aniversar? Mai sunt două luni în care îşi pot aminti.

Să trecem la fotbalul nostru de „B", unde doar UTA a părăsit terenul cu capul sus, învingând la un scor concludent echipa din Ţara de Sus. Cu un Cornea, revenit după aproape un deceniu la formaţia care l-a lansat în fotbalul mare, UTA a făcut un meci bun, poate cel mai bun din acest campionat, adunând acelaşi număr de puncte cu primele clasate. Urmează meciul de la Petroşani, cu Jiul, după care se intră în linie dreaptă, cu Zalău (acasă), cu Ineu (deplasare) şi Corvinul (acasă). Un program din care Borugă şi ai săi pot ieşi în avantaj.

În sportul cu mingea la coş, două evoluţii diametral opuse ale echipelor arădene. Fetele de la BC ICIM au obţinut în sala Olimpia din Bucureşti o victorie concludentă, la 24 de puncte diferenţă, demonstrând o formă ascendentă. Echipa dă semne că în curând va fi din nou ceea ce a fost, adică o formaţie campioană. Puţină răbdare. La băieţii de la West Petrom, vineri s-a produs un nou cutremur. Au pierdut, acasă, la scor în faţa celor de la Elba Timişoara, lucru de neimaginat în alţi ani. Se pare că aici, cum e plata, aşa-i şi treaba. Şi vin meciurile din cupele europene. Ce va fi atunci?

Alex Chebeleu

În fine, spectacol...

FC UTA-Oaşul Negreşti Oaş 4-1 (0-0)

Stadion UTA. Timp frumos. Teren bun. Spectatori: 2000. Şuturi la poartă: 17-5. Şuturi pe poartă: 9-2. Cornere: 13-3. Au marcat: Gh. Cornea min. 54, Manta min. 57, Panin min. 68 şi D. Rădoi min. 79, respectiv Budeanu min. 81.

Formaţii: FC UTA: Grozav-Panin, Demian, Luca, Panaitescu-Lingurar, N. Varga (min. 75 - Petruţ), Chitescu, M. Popescu (moin. 61 - D. Rădoi) - Manta (min. 70 - F. Popescu), Gh. Cornea. Antrenor: Gheorghe Borugă. Oaşul Negreşti: Szolomayer-Stan (min. 58 - Homorozan), Colar, Marincean, S. Roman, Bar-Mihovics (min. 88 - Lohan), Paşca (min. 77 - C. Pop), Budeanu-Ilea, Ţiplea. Antrenor: Zoltan Ritli.

A arbitrat bine: Zoltan Erdei (Timişoara) - centru, ajutat, cu greşeli, de asistenţii: Traian Marchiş şi Ştefan Necula (ambii Baia Mare). Observator FRF: Gheorghe Staicu (Bucureşti).

Jucătorii meciului: Cristian Panin (UTA)

Cu Borugă după gard

... aşa a început partida, tehnicianul utist plătind astfel tribut ieşirii sale nervoase din finalul partidei anterioare de pe teren propriu, cu Minaur Zlatna. Puţini spectatori au ţinut să fie prezenţi sâmbătă dimineaţa, pe stadionul UTA, la penultimul examen impus lui Borugă de către conducerea clubului. Cei care au venit însă nu au mai fost puşi în situaţia de a folosi antinevralgicele din buzunare, deoarece „Bătrâna Doamnă" a făcut spectacol. În special, în partea a doua a jocului. Chiar dacă nu a înscris în prima repriză, victoria „alb-roşilor" nu a fost pusă în nici un moment la îndoială, spre bucuria suspendatului Borugă, pe a cărui uliţă - în sfârşit - a ieşit şi Soarele...

Presiune constantă

UTA începe în forţă, Cornea min. 5 (preluare pe 6 m, şut puţin peste) şi Panaitescu min. 8 (şut respins în corner) fiind foarte aproape de deschiderea scorului.

Bătrânul Cornea înscrie primul gol pentru UTA, în confruntarea cu Oaşul Negreşti...

Apatie în tribune

În ciuda startului lansat de partidă, spectatorii din tribune erau cam apatici. Chiar şi cele două galerii. Ieşiţi „basma curată" din forcingul arădenilor, oaspeţii echilibrează jocul şi Ţiplea (min. 30) este blocat in extremis de Luca. Replica UTA-ei nu întârzie. După ce Manta, scăpat singur, se complică, N. Varga (min. 34) ratează deschiderea scorului din 8 m. Cu cinci minute înainte de odihnă, Grozav iese excelent la 30 m, blocând un contraatac „semnat" Ţiplea. Pauză.

Cade golul

Elevii lui Borugă încep în forţă şi repriza secundă. După o uriaşă ratare a lui Cornea (min. 51), cade golul mult aşteptat. Şut Panin, portarul oaspeţilor respinge în faţă şi oportunistul Cornea înscrie la debut. 1-0, din min. 54.

Aplauze generoase

Descătuşată, echipa fanion joacă (şi) pentru public. Şi peste doar trei minute îşi măreşte avantajul pe tabelă. Un-doi Cornea-Manta şi ultimul şutează imparabil din interiorul suprafeţei de pedeapsă, pentru 2-0.

Fiesta

Spectatorii aplaudă cu generozitate evoluţia favoriţilor, catalogată drept cea mai bună din actuala ediţie de campionat. Căpitanul Panin declanşează fiesta în tribune, printr-un „euro-gol" reuşit în min. 68. Oaspeţii sunt K. O., golul patru al arădenilor fiind înscris ca la antrenament: centrare Panin, reluare dintr-o bucată Rădoi şi 4-0 (min. 79).

„Motoare" oprite

Mulţumiţi şi, probabil, cu gândul la meciul din runda viitoare de la Petroşani, utiştii opresc „motoarele", permiţând vizitatorilor să reuşească un „gol de onoare", la al doilea şut expediat pe spaţiul porţii în acest meci. Autor, Budeanu (min. 81), după ce a trecut lejer de doi apărători arădeni, 4-1.

Împăcarea

Ultimul fluier consfinţeşte împăcarea dintre spectatori şi echipă, dovadă fiind scandările şi aplauzele la scenă deschisă, adresate jucătorilor. Meritate, cu prisosinţă. Împăcarea a avut loc (şi) pentru că UTA a oferit, în fine, nu doar puncte, ci şi spectacol...

Cu Radu George despre...

De când a primit ultimatum din partea conducerii, antrenorul Gheorghe Borugă evită pe cât posibil contactele cu presa, făcând o obişnuinţă în a-i trimite la conferinţele de presă de după meciuri pe „secundul" său, Radu George. Şi cum sâmbătă, tehnicianul Oaşului, Zoltan Ritli a „uitat" să apară în faţa ziariştilor, Radu a trebuit să întreţină de unul singur atmosfera.

... joc

„Consider că am făcut cel mai bun joc de pe teren propriu din acest sezon. Puteam să înscriem mai multe goluri, dar e bine şi aşa. Se vede că echipa este în creştere de formă, pregătită să obţină un rezultat bun la Petroşani. Să sperăm că va fi victorie."

...bani

„E posibil ca vizita jucătorilor pe la casieria clubului la începutul săptămânii să-şi fi pus amprenta pe evoluţia lor astăzi (n.a. sâmbătă). E ceva normal la urma urmei."

...Cornea

„La experienţa sa, atacantul e un real câştig pentru UTA. Aveam nevoie de un astfel de jucător, care cred că ne va ajuta mult."

...Borugă

„Ne-a fost mult mai greu fără nea' Gigi pe bancă, pentru că dânsul ştie să motiveze mult mai bine echipa. Chiar şi aşa am ţinut permanent legătura, toate schimbările fiind comandate de dânsul."

...promovare

„Nu ne interesează declaraţiile lansate de diferiţi conducători de club sau antrenori. Avem de parcurs un maraton de 30 de etape, pe care dorim să-l terminăm în frunte. Aceasta este singura preocupare a noastră."

...Rădoi

„De când a venit la Arad, Dorin şi-a dorit enorm să înscrie pentru UTA. Sper ca reuşita de astăzi (n.a. sâmbătă) să-l descătuşeze pentru etapele ce urmează."

...Coraş

„Am înţeles că domnul Coraş a acţionat la nervi după meciul de săptămâna trecută şi nu am nimic cu dânsul. Regret că am ajuns la o asemenea dispută."

Gheorghe Cornea:

„Îmi voi pune experienţa în slujba UTA-ei"

- Nu în fiecare zi se întâmplă ca la UTA să ajungă un campion en-titre. Din Maroc, direct la Arad...

- E adevărat, am câştigat ultimele două campionate ale Marocului cu echipa Husa Agadir. Chiar am marcat golul din meciul decisiv al sezonului trecut. La 36 de ani mi-am zis că ar trebui să încep şi instruirea ca antrenor şi de aceea m-am întors acasă. Paralel cu această îndeletnicire îmi doresc să-mi pun toată experienţa acumulată în slujba UTA-ei. Deocamdată până în vară, apoi mai vedem.

- După mai bine de 12 ani, ai înscris din nou pentru UTA. Cui dedici această reuşită?

- Suporterilor, bineînţeles. Avem nevoie ca ei să fie alături de noi în tentativa de a promova în Divizia A.

- Tu ce spui, are echipa toate argumentele să promoveze?

- E prematur să dau un răspuns ferm, pentru că am participat la doar patru antrenamente cu actualii mei colegi. Dacă analizăm jocul de astăzi (n.a. sâmbătă) eu zic că formăm o echipă foarte bună.

- În multe momente ale jocului ai preluat sarcinile căpitanului de echipă, motivându-ţi coechipierii...

- Nu mă pot lăuda că posed calităţile unui adevărat lider de echipă, dar la experienţa mea mai pot da un sfat pe aici, pe colo. La UTA există câţiva jucători tineri, care mai trebuie dirijaţi câteodată.

- Îţi mulţumim şi îţi dorim cât mai multe goluri în contul „Bătrânei Doamne".

Grupaj realizat de: Daniel Scridon; Călin Mnerie
Foto: St. Matyaş

Situația „studenților" se agravează

F. C. Baia Mare-ACU Goldiș Arad 3-1 (1-0)

Stadion: Dealul Florilor; teren: moale, timp: închis; spectatori: 300

Au marcat: Pereș (min. 33), Oană (min. 56), Ivan (min. 65), respectiv C. Roșca (min. 48)

F. C. Baia Mare: Popescu-Patrona, Luchin, Drule, M. Militaru, Siminic-Ivan (min. 80 Pop), Iațu, Cuciula (min. 87 Puiu)-Pereș (min. 85 Neacșa), Oană. Antrenor: Gabi Dumitru.

ACU: Sinescu-Bilia, Pocean, Lung - C. Maghici (min. 66 C. Vizitiu), Aslău, Bier, Folea, Anca (min. 46 Toma)-Pavel, C. Roșca. Antrenor: Marcel Coraș.

A arbitrat bine: Florin Chivulete (București), ajutat cu greșeli de Valeriu Boștină (București) și bine de Lorant Szanto (Târgu Mureș). Observator FRF: Cornel Cacoveanu (Târgu Mureș). Cartonașe galbne: Popescu (min. 11) respectiv C. Roșca (min.9), Anca (min. 32).

Trebuia să fie un nou început acest meci pentru ACU Goldiș. Calculele hârtiei - care îi indicau favoriți pe arădeni - au fost răsturnate de „liceenii" din Baia Mare, aceștia făcând cel mai bun joc din actuala ediție de campionat, în timp ce „studenților" nu le-a ieșit aproape nimic.

Fără doi jucători de bază, Stupar și Bogojel, Marcel Coraș a fost nevoit să improvizeze o linie defensivă cu Bilia, Pocean și Lung, care însă a fost deseori depășită de excelentul Pereș, ale cărui combinații cu Oană au produs mai tot timpul panică în careul arădean.

Prima ocazie periculoasă a venit în minutul 17, când Oană a pătruns cu mingea la picior în surpafața arădeană, Sinescu intevenind salvator în ultima clipă. Peste doar un minut, Ciprian Roșca a deschis seria ratărilor printr-o bară din 6 m. Minutul 33 a adus deschiderea scorului: Patrona a executat înalt o lovitură liberă de pe partea dreaptă, Pereș s-a înălțat de lângă Bilia și a marcat cu o lovitură precisă de cap, 1-0. Până la sfârșitul primei părți, Roșca a mai irosit două ocazii în situație de singur cu portarul, băimăreanul Popescu fiind de fiecare dată cu un pas înainte.

Vârful arădean a reușit, totuși, egalarea la două minute de la reluare, când a reluat din 2 m o centrare expediată de Aslău de pe dreapta. Credeam că arădenii vor reuși să tranșeze soarta partidei în favoarea lor, dar bucuria din tabăra „studenților" a fost de scurtă durată, după doar opt minute, Oană - odinioară golgeterul primei divizii - aducând din nou echipa gazdă în avantaj, împingând cu capul de pe linia porții o centrare venită de la Drule și prelungită de Pereș. A urmat o perioadă de dominare clară a jucătorilor lui Gabi Dumitru, care și-au consolidat avantajul prin golul lui Ivan, acesta finalizând cu un șut în „păianjen" o fază în care Pereș s-a distrat cu apărarea celor de la ACU. Roșca a mai răsucit cuțitul în rană cu două ratări (minutele 84 și 87), Popescu fiind „îngerul păzitor" al băimărenilor, care au obținut astfel cea de-a doua victorie în acest sezon.

ACU coboară un loc în clasament, iar misiunea lui Marcel Coraș de a redresa corabia „studenților" devine tot mai grea.

„Taurii vestici" au fost la înălțime

Galeria arădeană a plecat spre Baia Mare sâmbătă dimineața la ora 5, cu un autocar pus la dispoziție de club. Cei cincizeci de „tauri" - conduși de neobositul Zoran Arsenov - și-au susținut favoriții pe toată durata meciului, dominând clar fundalul sonor al tribunelor din Dealul Florilor. Liderul galeriei a dorit să mulțumească, prin intermediul nostru, conducerii pentru sprijinul acordat.

Marcel Coraș, dezamăgit...

La final, „principalul" Marcel Coraș avea o mină tristă, pe chipul său citindu-se în același timp o stare de dezamăgire: „Dacă fructificam toate ocaziile, meciul se încheia cu 6-4 pentru noi! S-a simțit și lipsa de concentrare a apărării, au contat absențele lui Stupar și Bogojel... Probabil că în iarnă, clubul va face o politică de transferări prin care să asigure rămânerea în Divizia B. Nu se poate să jucăm așa și să ne bată niște copii! Nu am cuvinte..." a spus tehnicianul arădean, nevenindu-i să creadă că echipa sa a pierdut.

... Gabi Dumitru, bucuros

Antrenorul celor din Baia Mare era zâmbitor la final. „Am reușit, în sfârșit, o evoluție care ne dă speranțe pentru viitor. Cu această victorie, salvarea de la retrogradare devine posibilă, cu condiția să abordăm meciurile ce urmează cu același aplomb".

Grupaj realizat de Radu Romanescu

Fotbal - Divizia B

Rezultatele și marcatorii etapei a 11-a

Olimpia Satu Mare-CSM Reșița 3-0

Au marcat: Roszel min. 6 (penalty); M. Rus min. 35 și Zahariuc min. 65

Gaz Metan Mediaș - „U" Cluj 2-2

Au marcat: V. Stoica min. 33 și Dâmbean min. 77, respectiv Codreanu min, 18 și Goga min. 85

I. S. CâmpiaTurzii-Minaur Zlatna 2-2

Au marcat: Kallai min. 24 și Foro min. 30, respectiv Dudiță min. 13 și Ad. Popescu min. 89.

F. C. Baia Mare-A.C.U. Arad 3-1

Au marcat: Pereș min. 33, Oana min. 56 și A. Ivan min. 65, respectiv C. Roșca min. 48.

FC UTA-Oașul Negrești 4-1

Au marcat: Gh. Cornea min. 54, Manta min. 57, Panin min. 68 și D. Rădoi min. 79, respectiv Budeanu min. 81.

CS Deva - Jiul Petroșani 1-0

A marcat: Volosciuc min. 39

CFR Cluj-Armătura Zalău 2-1

Au marcat: Oncică min. 20 și M. Stanciu min. 89 (penalty), respectiv M. Ignat min. 74.

Corvinul Hunedoara-Tricotaje Ineu 2-1

Au marcat: Mitrică min. 57 (penalty) și Băban min. 89, respectiv Cl. Balaci min. 78 (penalty).

Clasament

1. CFR Cluj	11	7	4	0	36-5	25	(+7)
2. Olimpia S. Mare	11	8	1	2	20-6	25	(+7)
3. F. C. UTA	**11**	**8**	**1**	**2**	**17-10**	**25**	**(+7)**
4. Gaz Metan	11	6	3	2	18-9	21	(+6)
5. Jiul	11	6	2	3	26-8	20	(+5)
6. Oașul	11	6	1	4	18-21	19	(+4)
7. „U" Cluj	11	5	3	3	17-12	18	(+3)
8. Tricotaje Ineu	**11**	**5**	**1**	**5**	**19-18**	**16**	**(-2)**
9. Armătura	11	4	2	5	17-19	14	(-1)
10. C. S. Deva	11	4	1	6	18-15	13	(-5)
11. Corvinul	11	4	1	6	16-17	13	(-5)
12. CSM Reșița	11	4	1	6	15-26	13	(-2)
13. Câmpia Turzii	11	3	2	6	10-20	11	(-7)
14. Baia Mare	11	2	1	8	14-33	7	(-11)
15. A. C. U. Arad	**11**	**1**	**3**	**7**	**7-18**	**6**	**(-9)**
16. M. Zlatna	11	1	1	9	6-37	4	(-11)

Etapa viitoare (sâmbătă 8 noiembrie)

„U" Cluj-CSM Reșița: Minaur Zlatna-Gaz Metan; **ACU Arad-IS Câmpia Turzii**; Oașul Negrești-FC Baia Mare; **Jiul Petroșani-FC UTA**; Armătura Zalău-CS Deva; **Tricotaje Ineu-CFR Cluj**; Corvinul-Olimpia Satu Mare.

Probleme de dinamică sexuală masculină

?

O viață sexuală completă este o cheie importantă a succesului în relația de cuplu. Dacă este o problemă, este bine să te ocupi de ea imediat, nu o ignora! Ai ejaculare precoce, tulburări de erecție sau dorești îmbunătățirea performanțelor sexuale? Sună! Un colectiv de specialiști îți stă la dispoziție.

ON CLINIC LTD
CENTRU MEDICAL INTERNAȚIONAL

plăcerea este de partea ta!

Profesionalism și discreție totală

București: 021-3111929
Baia Mare: 0262-214243

TIMIȘOARA 0256-302588

Iași: 0232-265551
Brașov: 0268-333989

(c. 832/2003)

Atât de aproape...

Corvinul Hunedoara - Tricotaje Ineu 2-1 (0-0)

Ineuanii au simțit sâmbătă, la Hunedoara, cum scapă printre degete o mare victorie. Dând o replică hotărâtă, curajoasă, ei au plătit tribut ratărilor și, pe final, unei greșeli de apărare. Evident, ineuanii ar fi meritat o soartă mai bună, în lipsa unui rezultat pozitiv rămânând doar cu satisfacția primului gol înscris pe teren străin.

Cu o serie de indisponibili în lot (lista lungă i-a cuprins pe Irimia, Socaciu, Vereș, Plisca - accidentați și Pantea - suspendat), Tricotaje a evoluat de la egal la egal cu adversarii. Ba mai mult, pe alocuri a fost superioară și a avut ocazii excelente, numeroase. Roli Nagy a trecut pe lângă deschiderea scorului în prima repriză, în două rânduri, la una dintre ratări balonul ocolind poarta părăsită iar la cea de-a doua intervenind salvator goalkeeperul hunedorean. Dacă în primele 45 de minute, elevii antrenorului Cigan au fost puțin mai precauți, după pauză au ieșit la atac cu dorința adjudecării tuturor punctelor. Și nu au fost deloc departe. Mițiți și Abrudan (șut la o palmă de vinclu) se vor afla în pragul reușitelor. Vor puncta însă hunedorenii, în min.57, Mitrică transformând o lovitură de la 11 m acordată pentru hent. Tricotaje nu renunță la luptă și echilibrează balanța în min.78, tot din penalty, Balaci reaprinzând speranțe albastre. Ultimele secvențe ne vor purta de la extaz la agonie. Iambor scapă singur spre buturi în min.88, balonul este deviat de portar, atinge bara și iese afară...La faza imediat următoare, contra Corvinului aduce golul, cu concursul apărătorilor noștri, Băban, revenit în „unsprezecele" de sub Furnale pecetluind succesul. Cum un necaz nu vine niciodată singur, Porumboiu va fi eliminat pentru două cartonașe galbene, urmând a sta etapa viitoare. La fel se va întâmpla cu Pantea (suspendat nejustificat pentru 5 runde, dintre care una și-a ispășit-o în acest joc).

Tricotaje a evoluat în formula: Păscălău - Porumboiu, Ibric, Jurcă, Mițiți (Laza, min.70), Abrudan, R.Nagy, Halasz (min. 50 Georgiu), Iambor, Luca, Balaci.

Au arbitrat Alexandru Rojneai (Alba Iulia) - centru, Claudiu Bochiș (Dej) și Augustin Damian (Blaj) - linii. Observator FRF: Alexandru Ilie (Craiova).

Opinia antrenorului

Sorin Cigan („principal" Tricotaje): „Am avut meciul în mână, dorind să îl câștigăm. Din păcate, ne-a costat oportunitatea lui Iambor și o neatenție în apărare. Nu reproșez nimic arbitrilor. Ambele lovituri de pedeapsă mi s-au părut acordate justificat. A fost un arbitraj normal, de deplasare. Până la urmă, tot trebuie să se spargă gheața și să învingem în deplasare. Regret punctele pierdute în acest meci. Corvinul mi s-a părut o formație muncitoare, mobilă."

Grupaj realizat de Adrian Hărțău

Fotbal - Divizia D

Voința Mailat - Victoria Nădlac 1-2 (1-0)

După înfrângerea din etapa trecută, când a pierdut pe propriul teren, cu Voința Macea, Victoria Nădlac nu avea voie să mai facă vreun pas greșit, dacă își dorește cu adevărat promovarea. Se deplasa la Mailat, acolo unde Voința a transferat câțiva tineri de la F.C. UTA și C.S.Ș. Gloria, dar l-a adus și pe Mihai Roșca pe banca tehnică. De cealaltă parte, oaspeții veneau fără doi jucători, ambii suspendați, Kukucska și A. Moț.

Acestea erau datele problemei. Vizitatorii au început destul de greu jocul, acuzând lipsa „căpitanului". Pe acest fond, în min. 18, cei din Mailat au deschis scorul. Zorilă a centrat de pe stânga, apărătorii nădlăcani au ezitat să intervină, iar Popa - pe fază - a marcat din fața careului mic: 1-0.

Momentul psihologic al meciului s-a consumat în min. 32, atunci când impetuosul Popa a scăpat singur cu portarul Fl. Moț, dar a ratat lobul decisiv, trimițând alături de poartă.

După odihnă, pe fondul aparției ploii, trupa lui Riviș pune stăpânire pe joc, ajutată și de echipa gazdă, care îl ținea în teren pe Popa, care era accidentat și nu conta.

Astfel, în min. 47, se restabilește egalitatea, atunci când Cotuna l-a surprins pe Bondar, cu un șut de la 28 de metri, din lovitură liberă: 1-1.

Golul victoriei a căzut în min. 58, când Babău a centrat în careul mic, iar Sinescu a înscris cu capul, profitând de ezitarea portarului Bondar: 1-2.

Jocul a curs în favoarea oaspeților, care mai puteau marca, prin Văzoc și Fabian - de două ori - dar victoria nu era periclitată, căci gazdele nu mai aveau „benzină", iar ocaziile la poarta lui Fl. Moț au lipsit cu desăvârșire.

Mailat: Bondar-Plesca, Neacșu, Manga, Zorilă-Andelin, Ștef (Farkas, Lionti), Lay, Petrovici - Popa (Halal), Stanislav (Chiș).

Nădlac: Fl. Moț - Măcean, Ianoș, Vlădău-Corbu, Șule, Babău, Jula, Cotuna - Sinescu (Pește), Văzoc (Fabian).

Au arbitrat bine: Gyorgy Șandor - la centru, Ianoș Gulyas și Jozsef Zsurea - asistenți (toți din Ungaria).

Mihai Roșca (antrenorul lui Voința Mailat) - la prima înfrângere de când a preluat echipa.

Leo Sfâra

Gloria Arad - Comera Șofronea 2-2 (0-1)

Două dintre aristocratele fotbalului județean și-au dat întâlnire, sâmbătă, pe arena „FZ", într-un meci plin de ambiții și orgolii. Spectacolul rezultat a fost agreabil, atât Gloria cât și Comera având argumente serioase pentru a-și trece în cont punctele ce ar fi tulburat puțin liniștea în curtea liderului de la Vamă. Până la urmă - însă - combatantele și-au împărțit „potul", regretul fiind destul de mare de ambele părți. „Compostorii" pot invoca o grămadă de oportunități irosite, în special după pauză, în timp ce „constructorii" - deși au plătit încă odată tribut ieșilor necontrolate ale lui Cristi Sandu - s-au aflat la cinci minute de un succes eroic.

Tabela a fost deschisă de Roly Balaj, care a marcat din 10 metri, după o pasă inteligentă a lui Ursoi. Comera dă impresia că este stăpână pe situație, până când „vârful" Sandu își face numărul. În decurs de 6 minute, „nouarul" oaspeților se pricopsește cu două „galbene", pentru aceeași banală infracțiune: lovirea mingii după fluierul arbitrului. Era minutul 26 și Comera rămânea în inferioriate numerică.

Evoluând cu o ambiție ieșită din comun, elevii lui Viorel Purcel vor ține steagul sus până după pauză, când atacurile în valuri ale Gloriei își vor găsi - în sfârșit - finalitatea. În minutul 60, la centrarea de pe dreapta a lui Gyenge, Mihali venit în viteză la colțul lung face 1-1. Gazdele simt că se poate, se instalează cu fundașii la mijlocul terenului, dar și cu portarul Milon undeva la 20 de metri de propria-i poartă, pradă ușoară pentru eurogolul reușit de Ursoi din apropirea liniei de centru, 1-2 (min. 66). Jucătorii cu experiență din tabăra Comerei ies rând pe rând afară: Arhilie - accidentat destul de grav la gleznă, Ursoi și Balaj - epuizați fizic, prilej pentru Cosmin Brânduse să reia simplu în plasă mingea venită din bară după o acțiune a lui Iftimie. 2-2, rezultat final.

Formații: Gloria: Milon - Șaba - A. Vizitiu, Barna (min. 52 - Gyenge) - Berar, Ciprian Brânduse, Iftimie, Panin II - Vlad, Mihali (min. 68 - Cosmin Brânduse), Buruiană. **Antrenor:** Mihai Petcuț.

Comera: Szabo - Popa, Fekete, Ujvari, Marița - Olariu (min. 18 - Albu), Ursoi (min. 83 - Burada), Weirer, Arhilie (min. 57 - Martincsek) - R. Balaj (min. 87 - Ghimbir), C. Sandu. **Antrenor:** Viorel Purcel

Au arbitrat foarte bine: Ovidiu Hațegan - la centru, ajutat de Silviu Mocanu și Mircea Toderici jr. - asistenți

Cartonaș roșu: C. Sandu (Comera) - min. 26

Observator A.J.F.: Dorin Vătran

La juniori: 1-3.

Călin Mnerie

Atentat la adresa arbitrajului

A.S. Romvest Arad - Mureșul Zădăreni 2-0 (1-0)

De vreo zece ani umblu la meciuri, dar un „cavaler al fluierului" atât de slab precum C. Stamatoiu nu mi-aduc aminte să mai fi întâlnit. Depășit de joc, fără un dram de personalitate, umilit, necunoscător al regulamentelor, așa s-a prezentat pe „Motorul" tânărul fluieraș Stamatoiu. Prin deciziile sale hilare a enervat pe toată lumea. A fost etichetat drept NESIMȚIT de mai multe ori, de către jucători, fără să-i pese. A tolerat „circul" antrenorului echipei oaspete, Gabi Birău, a acordat cartonașe galbene după cum strigau unii, ce mai... s-a făcut de râs. Mai mult, a dat o palmă arbitrajului arădean și celor care l-au promovat.

Partida, poate că ar fi avut o altă turnură, dacă „fluieraș" ar fi aplicat regulamentele. Așa au fost mulți nervi - stare de fapt transmisă și printre spectatori - și puțin fotbal. S-au impus până la urmă cei care s-au concentrat mai bine în fața porții și au fructificat ocaziile avute. În timp ce, gazdele marcau, oaspeții se loveau de bravul portar Daniel Mutu, care a făcut adevărate minuni între buturi - și nu e la prima ispravă de acest gen.

Au marcat: Min. 5 - Cosma primește o minge pe 16 m, nu stă pe gânduri și șutează imparabil, 1-0; **Min. 89** - Pușcaș scapă singur și de la centrul terenului trimite mingea în poarta părăsită de Dușan, pentru o lovitură de colț rămasă fără rezultat și... 2-0, scor final.

Formații

AS Romvest Arad: Mutu - Bogojel, Herlo, Asmarandei, Botea, Baul, Haș, Pantea, Edu, Stein, Cosma. **Au mai jucat:** Boicu, Uțică, Gligor și Pușcaș. **Antrenor:** Costel Bogojel. **Mureșul Zădăreni:** Dușan - Revnic, Ioja, Katona, Petre, Donca, Cotuna, Petcuț, Țițca, Văduva, Nescovici. **Au mai jucat:** Chiș și Sigmirean. **Antrenor:** Gabi Birău.

Și-a bătut joc de meseria de arbitru Constantin Stamatoiu - centru; ajutat de asistenții Leontin Buda și Codrin Ciocan (ambii bine), sub privirile de bunicuț ale observatorului AJF, Nicolae Ardelean. **La juniori:** 2-0.

Daniel Scridon

„U" Vinga - F.C. UTA II 0-0

Vântul tăios a făcut ca acest meci să aibă două reprize diametral opuse. În prima parte, gazdele au presat mai mult, au avut mai multe ocazii de a marca, dar imprecizia jucătorilor vingani, ori portarul Mersca, au făcut ca scorul să rămână alb. Cea mai mare oportunitate de a înscrie a studenților a venit în min. 25, atunci când la un duel umăr la umăr, între Strugariu și Românu, arbitrul Dan Țâșcă a acordat penalty, considerând că a fost vorba despre o forță disproporționată. Din păcate pentru amfitrioni, Cristian Curta, la primul joc la „U" Vinga, a tras slab, prilejuind goal-keeperului advers să pareze lovitura de pedeapsă.

În partea secundă a întâlnirii, având vântul în spate, tinerii lui Dan Cuedan au trecut la cârma jocului, au pasat mai bine, dar au ratat atunci când s-au apropiat mai periculos de poartă. Jocul prea tacticizat al UTA-ei, dar și faptul că nu există un cap limpede la mijlocul terenului sau măcar un vârf puternic, face din trupa lui Dan Cuedan una destul de firavă, care știe însă jocul. Degeaba, însă, căci e nevoie de mai mult. Poate, atunci când se vor primi întăriri de la prima echipă.

Dincolo, „U" Vinga a rămas în lot cu o majoritate de jucători tineri, antrenorul Leo Pința preferând să-și construiască o echipă de viitor. De aceea, s-a renunțat la mai mulți „bătrâni", în majoritate aparținând lui Nelu Martin, investitor care s-a despărțit de „U" Vinga.

Per ansamblu, rezultatul meciului este echitabil, asta chiar dacă gazdele au irosit un penalty, iar oaspeții au avut ceva mai multe ocazii clare de a marca.

„U" Vinga: Leric - Boboc, Giulău (Barbură), Iftime, Mârza, Mihet, M. Lionti, Strugariu, Curta (Hutu), Nistor, Rad (Ocanovici).

F.C. UTA II: Merșca-Ionele, Românu, Covaci, Pavel-Vulpe, Turcuș, I. Lionti (Faur), Bălan (Burlan) - Nica, Neamț (Bandi, Brădean).

Au arbitrat bine: Dan Țâșcă - la centru, Nicușor Forton și Emil Cristea - asistenți. **Observator A.J.F.:** Cornel Tiulea.

Leo Sfâra

Voința Macea - Dacia Beliu 2-2 (1-2)

Privindu-și adversarul de la înălțimea victoriei din fieful nădlăcanilor, măcenii au fost surprinși de replica băieților lui Pintilie. Astfel că în min. 23, Filipaș - conform tradiției - nu-l poate opri pe Țica decât prin fault, lovitura liberă fiind transformată de C. Gligor, 0-1. „Dacii" controlează jocul cu autoritate, iar în min. 35 va fi 0-2, A Gligor tatonat de Crișan, șutează pe sub portarul Avram ieșit în întâmpinare. La fel ca și în alte partide, oaspeții se văd prea repede cu „sacii-n căruță", cedând treptat terenul. Clepe reia în transversală din centrarea lui Șimăndan (min. 37), iar peste trei minute I.Vuin reduce din handicap, șutând în colțul scurt, servit ideal de Clepe, 1-2.

Inexplicabil, omul primei reprize, A. Gligor este lăsat la cabine, astfel că oaspeții nu vor mai conta în atac pe parcursul mitanului secund. Asediul prelungit al gazdelor părea a fi fără rezultat, până în al treilea minut de prelungiri când - deși situația nu impunea o asemenea intervenție - Șerban îl împinge primitiv pe Clepe în suprafața de pedeapsă, penalty-ul cuvenit fiind transformat impecabil de Munteanu, 2-2.

Formații

Voința Macea: Avram-C. Vuin, Crișan, Filipaș - Munteanu, I. Vuin, Alb, Șimon (min. 70 - Duma), Șimăndan - Arși, Clepe. **Antrenor:** Florin Crișan. **Dacia Beliu:** Coraș-Blidar, Măgulean, Stan-Șerban, C. Gligor, Matei, Leucuța, Mihoc-A. Gligor (min. 46 - Covaci), Țica. **Antrenor:** Nicolae Pintilie.

A arbitrat bine: Gabor Birău jr. - centru, asistat de Nicolae Dehelean și Nicolae Enache. **Observator A.J.F.:** Ioan Kocsis Josan. **La juniori:** 0-2.

Sorin Cazan

Șoimii Pâncota - Șoimii Lipova 3-1 (3-1)

Duelul șoimilor a fost adjudecat pe merit de pâncotani. Gazdele, fără Pașca și având în Balaci jucătorul meciului, ar fi putut învinge mai clar în fața unei grupări formate din fotbaliști foarte tineri. Încă în min.1 localnicii vor puncta, „capul" expediat de Balaci din apropiere, modificând tabela. După două bune ocazii, nevalorificate de Gherman și Perța, Blaguescu surprinde asistența și apărarea adversă, restabilind egalitatea în min.6, pe fondul unui contraatac. Același Balaci respectiv Brait trec apoi pe lângă gol. „Calculul hârtiei" se confirmă totuși, Balaci servindu-l pe Perța în min.29 pentru 2-1. Ultima tresărire a oaspeților, care și-au depășit oricum condiția, va fi reprezentată de un șut puternic care va zgudui transversala. În pofida acestui fapt, Gherman izbutește o frumoasă cursă pe flancul drept iar reluarea din vole purtând semnătura lui Balaci, ridică scorul la 3-1 în min.43.

După pauză, Gherman este în trei rânduri la un pas de a-și trece numele pe lista marcatorilor. Întâi în urma unei combinații cu Balaci, a doua oară egalând raportul transversalelor, în fine, a treia oară la penalty-ul apărat de Lingurar cu prețul accidentării.

Garnituri folosite:

Pâncota: Mărășescu - Pistrui, Lup, Moțiu (S.Dragalina), Ardelean, Cristea, Marian, Balaci, D.Dragalina (Stan), Gherman, Perța (Madoș). Antrenor: Raul Negrilă.

Lipova: Lingurar (Csapo) - Neda, Călin, Braiț, Pele, Mitran (Pleș), Hetco, Rachici, Codreanu, Lazăr, Blaguescu. Antrenor: Bubela Ludovic.

Au oficiat Florin Dumitru - centru, Victor Ciurescu și Doru Herțeg. Observator A.J.F.: Ioan Șandor.

La juniori: 0-1.

Adrian Hărțău

Clasament

1. Nădlac	11	9	1	1	28-6	28	(+10)
2. Gloria Arad	11	7	3	1	29-10	24	(+9)
3. UTA II	11	6	4	1	29-4	22	(+4)
4. Comera	11	6	3	2	27-12	20	(+6)
5. Macea	11	5	3	3	15-11	18	(0)
6. Vinga	11	4	4	3	30-13	16	(+1)
7. Beliu	11	4	3	4	22-18	15	(-3)
8. Pâncota	11	3	5	3	10-7	14	(-1)
9. Zădăreni	11	4	2	5	12-18	14	(-1)
10. Romvest	11	3	4	4	23-15	13	(-5)
11. Crișul	9	3	4	2	18-14	13	(+1)
12. Iratoșu	11	4	1	6	13-32	13	(-5)
13. Mailat	10	3	2	5	18-27	11	(-4)
14. Bârzava	11	2	2	7	19-23	8	(-7)
15. Lipova	10	2	1	7	9-22	7	(-8)
16. Socodor	11	0	0	11	2-71	0	(-18)

Rezultatele etapei a XI-a

Voința Macea - Dacia Beliu 2-2; Voința Mailat - Victoria Nădlac 1-2, Înfrățirea Iratoșu - Vulturii Socodor 3-0 (f.j.); „U" Vinga -UTA II 0-0; Crișul Chișineu Criș - Olimpia Bârzava 4-1; Gloria Arad - Comera Arad 2-2; Șoimii Pâncota - Șoimii Lipova 3-1; A.S. Romvest Arad - Mureșul Zădăreni 2-0.

Etapa viitoare (8-9 noiembrie)

Comera - Șoimii Pâncota; Olimpia Bârzava - Gloria Arad; UTA II - Crișul Chișineu Criș; Vulturii Socodor - „U" Vinga; Victoria Nădlac - Înfrățirea Iratoșu; Dacia Beliu - Voința Mailat; A.S. Romvest - Voința Macea; Mureșul Zădăreni - Șoimii Lipova.

Baschet feminin

Fără nici un fel de probleme

Olimpia București - B. C. ICIM Arad 61-85 (15-25, 13-16, 20-29, 13-15)

Un meci ce părea a fi unul echilibrat s-a dovedit a fi, în cele din urmă, unul ce nu a dat bătăi de cap echipei B. C. ICIM. Formația gazdă, imprevizibilă, de altfel, putea să pună probleme arădencelor doar dacă ne luăm după două lucruri. Primul ar fi diferența de scor cu care a pierdut, tot în Capitală, cu formația din Cluj (9 puncte) și locul ocupat în clasament, V. Și, mai apoi, la Olimpia sunt jucătoare ce evoluează de ceva vreme împreună, cel puțin trei dintre ele (Strugaru, Mitu și Diaconu). Bucureștencele au încercat și reușit doar o singură dată să țină aproape, însă problema învingătoarei nu s-a pus la îndoială defel.

Startul arădencelor este foarte bun: 0-4 (min. 2), 2-7 (min. 3) și 2-11 (min. 4), după care mingea aruncată de la distanță s-a încăpățânat să intre în coș. Astfel că, în min. 7, Olimpia egalează situația, 13-13, însă omul potrivit la locul potrivit, Ioana Grecu, cu două „triple" face ca echipa sa să ia din nou avantaj pe tabela de marcaj. A fost pentru prima și ultima dată când gazdele au ținut aproape, oaspetele conducând până la

Foto: M. Szego

final la o diferență mai mult decât liniștitoare.

În sfertul secund, arădencele se desprind încetul cu încetul și scorul ia proporții, 17-31, min. 13. Pe fondul unor greșeli în apărare, baschetbalistele de la Olimpia reușesc să mai reducă din handicap, 27-37, min. 18, fără a ridica probleme și 28-41 după două sferturi.

În următoarele zece minute, unul al aruncărilor de după linia de 6,25 m, cărțile au fost aruncate. Se ajunge la 48-70 (min. 30), iar în ultimul sfert se joacă cu garda jos, fiecare componentă a lotului arădean, cu excepția Codruței Ciofu, păsind pe suprafața de joc. Scor final, 61-85, iar B. C. ICIM după șase runde a fost învinsă o singură dată. La o diferență de opt puncte și tocmai în fieful campioanei Livas. Nesperat de bine și iată că echipa aduce din nou bucurie în sufletele iubitorilor de baschet. Dar, după câți oameni trec pragul Polivalentei la meciurile ICIM-ului, aproximativ 100, puțini mai sunt aceia.

Formații și marcatoare: Olimpia: Strugaru 23 (2x3), Mitu 12 (3), Ciortan 7, Trubwasser 6, Rus 5, Băcanu 4, Bucică 4 (1), Diaconu, Popa, Ungureanu, Ene. **Antrenor** Constantin Paraschivescu. **B. C. ICIM:** Grecu 23 (4), Drăgoescu 18 (3), Părău 14, Nagy 13, Șipoș 7, Moiseev 6, Moroșan 4, Perdei, Grigoraș, Chirilă, Ciofu. **Antrenor** Dan Moraru.

Au arbitrat: Stelian Bănică (București) și Marius Epure (Râmnicu-Vâlcea).

Delegat FRB: Florin Baloșescu (Brașov).

Baschet masculin

Cine o salvează pe B. C. West Petrom?

La această întrebare, nu știm cine are să dea un răspuns bun. Nu de alta, dar situația la B. C. West Petrom este extrem de complicată. Pe de o parte, conducătorii, care nu au bani, nu găsesc soluții de a face rost de „verzișori". De cealaltă parte, jucătorii - neplătiți de când a început campionatul - sunt în stare de orice. Chiar și să piardă meciuri, care în altă situație, le-ar fi câștigat lejer. ▼ Partida cu Elba Timișoara, de vineri seară, nu a făcut excepție. E drept, au fost unele momente în care diferența nu a fost exagerată, arădenii venind până la cinci puncte. Au mai fost și unele decizii ale arbitrilor, care au dezavantajat clar Aradul, dar asta nu scuză cu nimic prestația elevilor lui Adi Budurean, care au fost - la final - umiliți. ▼ Președintele Dan Gabriel Boric stătea lângă echipă, dar era stană de piatră. Se uita în gol, nevenindu-i parcă să creadă ce se întâmplă în teren. După meci, a avut puterea să disece partida, dar l-am luat pe nepregătite atunci când l-am întrebat dacă va aduce un antrenor în locul lui Ofer Berkovici. Răspunsul a fost: „Nu m-am gândit la o astfel de variantă, deocamdată rămâne Adi Budurean." ▼ Situația e așa de încordată, încât - la un moment dat - Wayne Clark i-a făcut semn lui Emerich Dávidházy să-l lase în pace, să nu-i mai dea indicații. Dacă mai spunem că americanul e hotărât să plece acasă, alături de co-naționalul său, Haslett, atunci avem tacâmul complet al situației de la B. C. West Petrom. ▼ Dacă săptămâna viitoare, când conducătorii au promis că vor achita o parte din restanțe, nu vor apărea banii, atunci lucrurile se vor strica în totalitate, jucătorii fiind hotărâți să părăsească echipa. Cel puțin o parte din ei. Poate că situația va reveni - oarecum - la normal, dar suntem sceptici. Iar, în iarnă, în pauza competițională, se va ști ce și cum. Poate se va schimba obiectivul și se va trece la o nouă strategie a clubului. Nu de alta, dar B. C. West Petrom nu mai e ce a fost, din nici un punct de vedere...

Leo Sfâra

Arădencele, lidere!

Pe lângă meciul Olimpia București - B. C. ICIM Arad, 61-85, s-au mai disputat doar două partide: CSU Oradea - Someșul Dej 61-67 și Magic Sibiu - CET Govora 37-83. Confruntarea Universitatea Cluj - Rapid București se joacă astăzi, iar Livas Târgoviște - Sportul Studențesc (datorită meciurilor pe care Clujul și Livas le-au disputat în Cupele Europene) nu a fost încă programat. În consecință echipa arădeană ocupă primul loc, chiar dacă provizoriu. Dar și locul secund este unul foarte bun, B. C. ICIM nefiind creditată, la începutul acestui sezon competițional, la vreun loc fruntaș. De cine, se știe...

Ce spun antrenorii

C-tin Paraschivescu (antrenor Olimpia): „Față de campionatul precedent, B. C. ICIM a crescut în valoare, având două jucătoare foarte bune, Părău și Grecu, iar în jocul de astăzi (n. r. sâmbătă) s-a evidențiat și Nagy prin multe recuperări. De la echipa mea doar Strugaru și-a făcut datoria, iar de la Diaconu și Mitu mă așteptam la mai mult, ambele fiind jucătoare de 20 de puncte pe meci. A fost cel mai slab jocul al nostru de până acum, iar obiectivul este clasarea pe locurile VI-VII."

Dan Moraru (antrenor B. C. ICIM): „M-a nemulțumit jocul defensiv în general, apărarea fiind cea care dă siguranță. De fiecare dată când s-au făcut greșeli eu eram cu gândul la meciul cu CET Govora, unde ne putem îngreuna singuri situația."

Grupaj realizat de Adela Ciolocoi

Tenis

Andrei Pavel - finalist la Paris

Revenit după o lungă perioadă de inactivitate, tenismenul român Andrei Pavel a disputat ieri după-amiază finala turneului internațional masculin de la Paris - Bercy, ultimul din circuitul Masters Series în acest an, dotat cu premii în valoare de 2,45 milioane euro.

După ce l-a învins în semifinale în trei seturi (6-2, 4-6, 6-4) pe cehul Jiri Novak, Pavel l-a întâlnit în ultimul act pe britanicul Tim Henman.

Partida s-a încheiat cu victoria lui Henman, scor 6-2; 7-6; 7-6, după două ore și jumătate de joc efectiv.

D. S.

Haltere

Florin Veliciu - campion național la tineret

Finala C. N. de haltere, competiție rezervată tineretului și juniorilor I, desfășurată zilele trecute, la Bistrița, a adus sportivilor arădeni de la C. S. Astra și C.S.Ș. Gloria Arad numeroase medalii. Cu trei medalii de aur la cat. 56 kg (total 215 kg, smuls 97,5 kg și aruncat 117,5 kg), **Florin Veliciu** - C. S. Astra - a devenit campion național la tineret și a îndeplinit norma de maestru al sportului la doar 18 ani. Tot în cadrul acestei categorii, pe podium s-au aflat, cucerind trei medalii de bronz fiecare: **Alin Gruia** (C. S. Ș. Gloria), cat. 105 kg, cu un total 250 kg (110+140) și **Lucian Liții** (cat. +105 kg) cu un total de 200 kg (90+110) Aproape de cucerirea unei medalii s-a aflat **Csaba Blös** (C. S. Astra), locul al IV-lea, la cat. 56 kg.

La juniori I, argintul a fost adjudecat de **Gheorghe Lefter**, de la C.S.Ș. Gloria la toate cele trei categorii cu un total de 252 kg (115+137). Pe locul IV s-au clasat **Eugen Călean** (cat. 94 kg) și **Rareș Boldura** (cat. 105 kg), ambii de la C. S. Ș. Gloria, iar pe poziția a V-a s-a situat **Adrian Suciu** (cat. 77 kg), tot de la C.S.Ș. Gloria.

Antrenorii sportivilor sunt: Adrian Crișan (C.S.Ș. Gloria) și Gheorghe Biriș și Gheorghe Rafa (C. S. Astra).

Adela Ciolocoi

CM de rugby

Favoritele au ajuns în „sferturi"

În Australia s-au încheiat meciurile din faza grupelor Campionatului Mondial de rugby. Iată ultimele rezultate care au și stabilit echipele calificate în „sferturi": Australia - Irlanda 17-16 (grupa A); Scoția - Fidji 22-20 (grupa B); Africa de Sud - Samoa 60-10 (grupa C) și Noua Zeelandă - Țara Galilor 53-37 (grupa D).

Programul sferturilor de finală arată astfel:

■ Australia - Scoția și Noua Zeelandă - Africa de Sud (pe 8 noiembrie)

■ Franța - Irlanda și Anglia - Țara Galilor (pe 9 noiembrie)

În raport cu precedenta ediție a „mondialelor" de rugby, o singură echipă va fi absentă din „sferturi", Argentina care e înlocuită acum cu Irlanda. Și tot ca o curiozitate din lumea balonului oval, reprezentativele Noii Zeelandei, Australiei, Franței, Angliei și Scoției ating pentru a cincea oară sferturile de finală din 1987, când a avut loc prima ediție a C.M. de rugby.

D. Scridon

Polo

Nu a fost așa de rău

În cadrul etapei a III-a a Superligii Naționale de polo, Astra Arad a disputat o „dublă" în București, în compania echipei Sportul. Tinerii jucători arădeni pregătiți de Cristi Cosma nu s-au făcut de râs, punând serioase probleme experimentaților studenți din Regie. Chiar dacă au pierdut ambele confruntări, poloiștii Astrei au dat o replică peste așteptări. A fost...

● **Sportul - Astra Arad 14 - 6 (3-0, 6-3, 1-1, 4-2)**

Pentru arădeni au marcat: R. Ranca - 2, Cotrău - 2 și Foltuț - 2.

● **Sportul - Astra Arad 13 - 10 (3-3, 4-3, 4-2, 2-2)**

Au înscris pentru Astra: Szabadai - 3, Ivan - 3, Cotrău, Foltuț, Iuhasz, Fl. Ranca.

Astăzi, de la ora 10 și ora 18, tot în Capitală, Astra Arad întâlnește Rapid, într-o restanță din etapa a II-a

D. Scridon

Tenis de masă

C.S.M. Titus Ana Mar - C.S.M. Cluj 13-4

Ieri, la complexul de tenis de masă de pe strada Eminescu, s-au întâlnit în cadrul etapei a doua a Diviziei A masculine de seniori, echipele C.S.M. Arad Titus Ana Mar (sponsorizată de Titus Lupitu din Sântana) și C.S.M. Cluj. În prima rundă arădenii învinseseră la Satu Mare cu 9-8. Scorul înregistrat a fost de 13-4 în favoarea gazdelor. Din echipa noastră au făcut parte Radu Muntean, Patriciu Muntean, Cristian Dodean și Silviu Burza.

A.Hărțău

Fotbal - Divizia A

Rezultatele etapei a XI-a

Gloria Bistrița - Dinamo 1-1; FCM Bacău - FC Argeș 2-1; Oțelul Galați - FC Oradea 1-0; FC Brașov - Poli AEK Timișoara 0-3; Univ. Craiova - Ceahlăul Piatra Neamț 2-0; FC Național - Steaua 0-1; Rapid - Petrolul Ploiești 2-0; Farul Constanța - Unirea Alba Iulia 3-0.

Etapa viitoare (7-9 noiembrie): FC Național - Gloria Bistrița; Fc Argeș - Univ. Craiova; Unirea Alba Iulia - FC Brașov; FC Oradea - FCM Bacău; Poli AEK Timișoara - Rapid; Ceahlăul - Farul; Steaua - Oțelul Galați; Petrolul - Dinamo.

Clasament

1. Steaua	10	6	4	0	16-3	22	(+7)
2. Rapid	11	6	4	1	20-11	22	(+7)
3. Dinamo	11	6	2	3	25-17	20	(+5)
4. Unirea	11	5	3	3	12-17	18	(+3)
5. Oțelul	11	4	4	3	11-9	16	(-2)
6. Gloria	11	4	3	4	16-19	15	(-3)
7. „U" Craiova	11	3	5	3	12-12	14	(-4)
8. FC Argeș	11	3	4	4	15-13	13	(-2)
9. Farul	11	3	4	4	16-15	13	(-5)
10. Poli AEK	11	2	7	2	8-9	13	(-2)
11. Bacău	11	3	4	4	16-22	13	(-5)
12. Național	11	3	3	5	13-17	12	(-6)
13. Ceahlăul	11	3	2	6	13-18	11	(-4)
14. FC Brașov	11	3	2	6	17-24	11	(-7)
15. Petrolul	11	2	4	5	12-14	10	(-5)
16. FC Oradea	10	2	3	5	10-12	9	(-6)

NOU

S.C. INSTAL IMPEX S.R.L.

Str. Andrei Şaguna nr. 29
Tel./Fax: 0040-257-211292 ; 213172

Comercializam cazane pe combustibil solid:

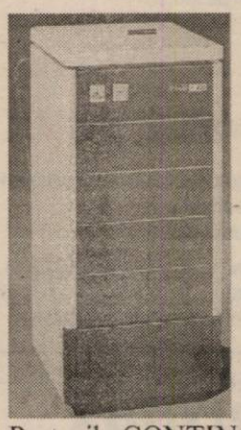

OPOP

Puteri 12÷30 kW
Pret incepand de la 15.450.000 lei

Puteri 28÷45 kW
Pret incepand de la 20.900.000 lei

HOTERM

ATMOS

Ardere prin gazeificare
Puteri 20÷99 kW
Pret incepand de la 35.600.000 lei

Preturile CONTIN T.V.A.

(C.A.170/2003)

PLATA ŞI ÎN RATE, AVANS 0, FĂRĂ GIRANŢI.

RS SARA MOTORS prezintă noul crossover de la SUZUKI

IGNIS
cu totul altceva

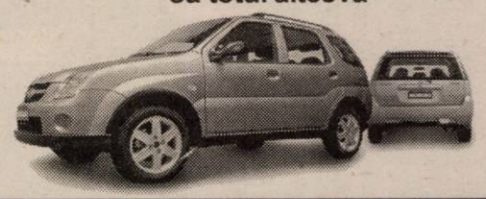

IGNIS IGNIS IGNIS IGNIS IGNIS www.suzukivest.ro

Cele mai bune caracteristici ale unui autoturism şi ale unui SUV au fost reunite în cadrul unui nou model, creat pe gustul clientelei europene

- de la **8.711** euro + TVA
- motorizări 1,3 turbodiesel (DDIS), 1,3 şi 1,5 benzină (16V-VVT)
- garanţie 3 ani sau 100.000 km (6 ani anticoroziune)
- taxe vamale 0%
- vânzări cash, prin credit bancar sau în leasing (ofertă specială prin Sara Leasing)

(c.a.629/2002)

Arad - Calea Radnei nr. 221, Tel./fax 0257-22.92.72, 25.39.29

PIASTRELLE LUGOJ SRL

Importator direct Italia - Spania
vinde en-gros şi en-detail:

GRESIE pentru interior de la 155.000 LEI/mp.
GRESIE pentru exterior de la 225.000 LEI/mp.
FAIANŢĂ de la 150.000 LEI/mp.
PARCHET MELAMINAT 8 mm trafic intens.
Tapet, tavane false, robinetărie şi accesorii.
TVA inclus.

IMAGINEA CASEI TALE!

ARAD,
Cl. Timişorii 50
Tel.: 287 630
Cl.Radnei 198 - 200
Tel.: 0257/ 369 133

(c. 170/2003)

Vreţi să cumpăraţi?
NU AVEŢI BANI?
2.000 → 25.000 EURO
Apartament casă, teren, pământ etc.

EURO-CASSA S.R.L.

6% comision/an 100 luni durată de rambursare

EURO-CREDIT

Telefon: 284.390 ORAR 8⁰⁰-17⁰⁰
B-dul Decebal nr. 2-4, cam. 211. (S.C. PROIECT)

(4044286)

---

elite cafe

Elite Romania
Caută: 1. Merchandiser
2. Reprezentant vânzări
pentru zona Arad

CERINŢE:
- studii medii / superioare
- minim 1 an experienţă într-o poziţie similară în vânzări în domeniul FMCG
- permis conducere categoria B
- abilitate în comunicare, negociere şi lucru în echipă
- cunoaşterea pieţei locale

Persoanele interesate sunt rugate să trimită **CV** în termen de o săptămână de la data apariţiei prezentului anunţ la numărul de **fax: 0256/487.916.**
Persoana de contact Dorin Dinuţă, **tel. 0740/305.490.**

Toate aplicaţiile sunt tratate strict confidenţial. Numai candidaţii selecţionaţi vor fi contactaţi.

(4044370)

CIEL ROMÂNIA face o OFERTĂ EXCEPŢIONALĂ pentru judeţele Timiş, Caraş-Severin, Arad, Hunedoara

OFERTĂ EXCEPŢIONALĂ!
numai în perioada
21 octombrie - 11 noiembrie 2003
pachetul de programe
CIEL FINANCE MANAGER
numai 279€
faţă de preţul de listă de 410€

CIEL!
Soluţia de referinţă

CIEL ROMÂNIA - liderul pieţei aplicaţiilor financiar-contabile şi de salarii din România

COMANDĂ? DOCUMENTAŢIE GRATUITĂ?
Contactaţi unul din dealerii CIEL din judeţele menţionate alăturat sau direct la numărul 021-201.53.00
www.ciel.ro

pachetul de programe
CIEL FINANCE MANAGER
cuprinde următoarele module :

- **CIEL CONTA**
Program de contabilitate generală, analitică, conform IAS. Multisocietate, multi-exerciţiu, număr nelimitat de înregistrări.

- **CIEL SALARII**
Program pentru calculul salariilor, adaptat ultimelor modificări legislative în domeniul salarizării.

- **CIEL GESTIUNE COMERCIALĂ**
Evidenţă clienţi şi furnizori, stocuri, proforme, facturi, devize, comenzi, facturi import, mişcări de stoc etc.

- **CIEL IMOBILIZĂRI**
Gestiunea completă a cheltuielilor privind mijloacele fixe şi a amortizărilor liniare, degresive şi accelerate.

- **CIEL REGISTRU CASĂ**
Înregistrări încasări şi plăţi efectate cu casa. Listare Registru Casă în formatul agreat de Ministerul Finanţelor.

Preţuri valabile pentru versiuni Windows monopost

(3760805)

Dealeri CIEL ROMÂNIA:

INCO - Timişoara, Piaţa Unirii nr.3 et.3, tel: 0256/221.211, 0256/190.153
ALTAWAY - Timişoara, Str. Constantin cel Mare nr. 101, tel: 0744-628.804
INFO ROLEX - Lipova, tel: 0257/562.490, 0723-333.939, Str. Oborului nr. 2, bl. 80, sc.C, ap. 9
DUAL COM TECH - Deva, Bd. Iuliu Maniu, Bl. C, parter, tel: 0254/230.449, 0254/211.446, 0744-510.948,

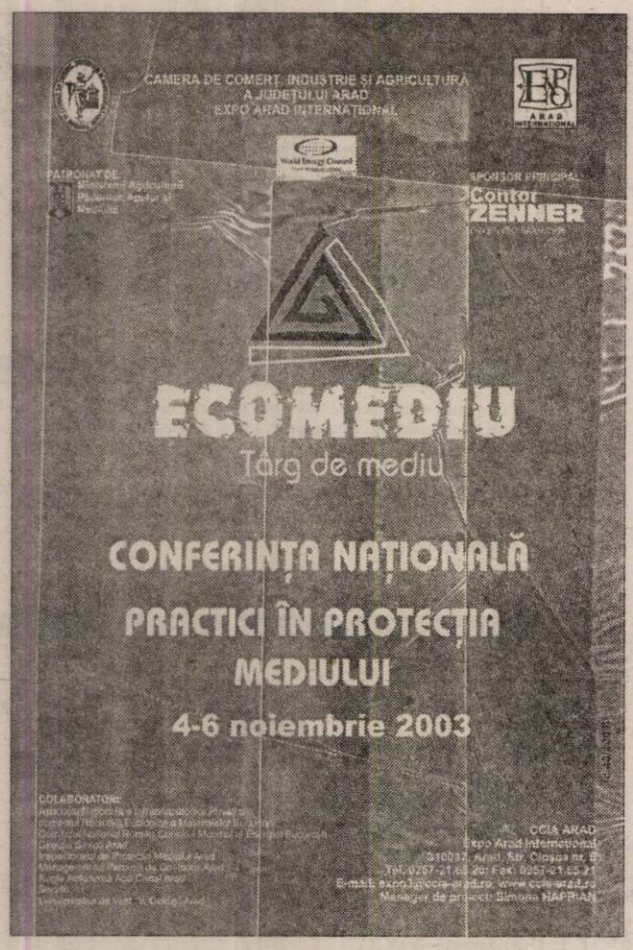

S.C. **MERA** S.R.L.

confecționează și montează

- tâmplărie PVC - REHAU Germania
- tâmplărie ALUMINIU - BALKAN Grecia
- cu geam termopan
- plase antiinsecte și rolete

CONTACTAȚI-NE LA NOUA ADRESĂ:

Calea Iuliu Maniu nr. 34, ap. 1, Arad

Tel/Fax: 0257-228.289, Mobil: 0744-697.013 (4044375)

NHR Agropartners SRL București

Unic importator al utilajelor New Holland și Steyr

Angajează pentru filiala din Arad **Inginer service**

Cerințe:

- ▲ studii superioare tehnice, preferabil mecanică-agricolă
- ▲ cunoștințe temeinice de mecanică, hidraulică și electronică
- ▲ cunoștințe temeinice de limba engleză
- ▲ cunoștințe operare PC (Word, EXCEL)
- ▲ disponibilitate pentru program prelungit
- ▲ vârsta maximă 30 de ani
- ▲ permis de conducere cat. B
- ▲ domiciliul în Arad

Se oferă:

- mediu de lucru dinamic și motivant
- pachet salarial atractiv
- școlarizare service utilaje agricole comercializate de firmă
- telefon mobil și mașină de serviciu
- posibilități de afirmare profesională

Cererea și CV-ul se va trimite până la data de **30 noiembrie 2003** la sediul filialei din localitatea Sânleani - în incinta *Agromec Sânleani*, tel. **381.779**, fax **381.780**, e-mail **newhollandro@x.net.ro** (4044377)

AMA GRUP INTERNATIONAL

Sava | Danubiana | GOODYEAR

O ANVELOPĂ PENTRU FIECARE

DURABILITATE ȘI CALITATE

PREȚURI DE PRODUCĂTOR

telefon: 270.262

Arad, str. Câmpul Liniștii, nr. 1 (fost TOFAN GRUP) (c.a. 434/2003)

Lagermax

Autotransport SRL

2955 Curtici, str. Teilor 2

Telefon: 00-40-257-208.900; 00-40-257-208.901

Fax: 00-40-257-217.184

angajează pentru punctul de lucru din Zona Liberă Curtici

Declarant(ă) vamal

1. Experiență în domeniu
2. Cunoștințe operare calculator (Asycuda, Word, Excel)

Vă rugăm să trimiteți CV-ul și scrisoarea de intenție cu precizarea condiției minime de salarizare până în data de 12.11.2003, la adresa 315200 Curtici, str. Teilor nr. 2 sau fax 0257-217.184. (3761004)

PROGES

str. Dorobanți nr. 55

Tel.: 0257 282 021

PARCHET LAMINAT

de la 167.000 lei/mp*

LAMBRIURI LAMINATE, TAVANE POLISTIREN, VOPSELE

PROMOȚIA LUNII!!!

LAMBRIURI LAMINATE

de la 125.000 lei/mp*

(c.a. 176/2002) * cu TVA

ANTON INDUSTRIES

2930 ARAD, Km 7 Km. 550
OP 6 CP 136
TEL: 00-40-57-216836
FAX: 00-40-57-216835
E-mail: antonmed@rdslink.ro

S.C.Anton Industries SRL.

ANGAJEAZA:

- Confectionere pt. masina simpla, triplok, kett, ubrderdek;
- Personal pentru sortat si remaiat;
- Personal pentru sectia TRICOTAJE;
- Personal pentru sectia CALCAT;

Informatii la tel:216 836, fax:216835sau la sediul societatii din Calea Aurel Vlaicu, nr. 291 (Zona Industriala).

Asiguram:salarii atractive, transport, bonuri de masa, decontare abonamente.

MASCHIO GASPARDO ROMANIA SRL

Recrutează în domeniul producției de mașini agricole, operând în Chișineu-Criș:

OPERATOR PE FREZA CU CONTROL NUMERIC

- cod 02041

Persoana vizată trebuie să îndeplinească următoarele condiții:

- **Preferabil experiență în domeniu**
- **De preferat vârsta maximă 40 de ani**

Se oferă un salariu motivant, munca într-o companie de prestigiu, mediu dinamic, posibilități de creștere și perfecționare

Persoanele interesate sunt rugate să trimită un **CV** cu specificarea codului până în data de **10.11.2003** la următoarea adresă:

Maschio Gaspardo Romania SRL
str. Infrățirii FN 315100
Chișineu Criș
tel: **0257-307030,**
fax: **0257-307.040,**
e-mail:
maschio@maschior.ro
(4044378)

www.peugeot.com.ro

Aer condiționat din partea casei.

Savurează excepționala ofertă Peugeot 206: aer condiționat în standard, pentru orice tip de caroserie și orice variantă de motorizare.
Seria specială Peugeot 206 Glacé, disponibilă până la sfârșitul anului, în limita stocului.

206

PEUGEOT

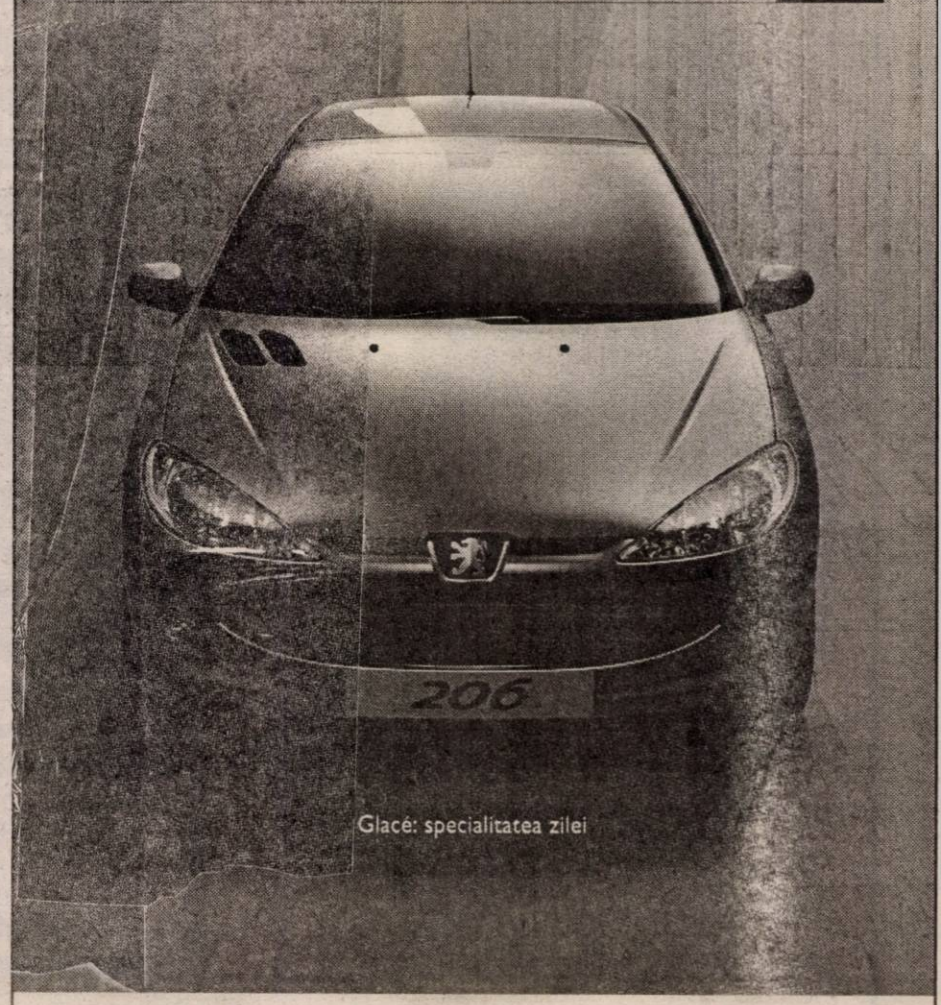

AUTO SML - CONCESIONAR PEUGEOT

Micălaca 1, Est Arad, tel: 0257/278.738 (3760969)

CASA LUMINII organizează la Depozitul en -gross

ARAD - Calea Timișorii nr.44

TÂRGUL LUMINII 2003 în perioada 01-19 octombrie

Cumpărătorilor en-gross

- Bonus 25-30%
- Termene de plata de pana la 90 de zile
- Tombola si alte surprize

Toți cumpărătorii **pot profita** SÂMBĂTA ȘI DUMINICA (între orele 9.00-14.00) **DE MARI REDUCERI.**

INFORMAȚII la tel. 287.948 (C.A.597/2003)

s.c. PAB România s.r.l. Arad

vinde panouri termoizolante

(cu poliuretan)

la diferite dimensiuni, pentru acoperiș și perete.

TELEFON

0745.305.209, 0744.510.426. (3760966)

PODELE LAMINATE

MATROS 2000

în peste **25** de culori, cu folia izolantă de 3 mm GRATIS... de la **165 000** lei/mp + TVA

LAMBRIURI MDF si PVC... de la **131 000** lei/mp + TVA

Tel.:0257 / 349 888 , 0744 755 786

Arad, C. A. Vlaicu nr. 28-32

(inainte de stadionul UTA-fosta școală de șoferi) (c.544)

ANIVERSĂRI

„LA MULȚI ANI!"
fericire și multă sănătate pentru ticu meu, la aniversarea zilei de naștere. Cu multă dragoste și respect, fiul tău drag, MIHĂIȚĂ din PÂNCOTA. (9902502)

„LA MULȚI ANI!"
pentru,
FEJES MONA,
din GRĂNICERI, îi urează părinții, bunica NUȚICA CRISTI, verișorii CORINA, CARMEN și IONEL. (9567279)

VÂNZĂRI APARTAMENTE O CAMERA

Vând apartament 1 cameră, central. Telefon 232555; 0724.783.080. (9902594)

Vând apartament 1 cameră, zona Teatru, 15.000 Euro, negociabil. Telefon 256353. (23795)

Vând garsonieră cf. I, compelt utilată, zona Miorița, preț 11.500 Eu, negociabil. Telefon 0722.620.267. (23843)

VÂNZĂRI APARTAMENTE DOUĂ CAMERE

Vând apartament 2 camere, 50 mp, modernizat, ultracentral. Telefon 0723.572.499. (23403)

Vând apartament 2 camere, bloc 301, etaj 2, lift, vis-a-vis Maranata, 23.000 Euro, negociabil. Telefon 231737, 0745. 434.311. (23443)

Vând apartament 2 camere, central. Telefon 232555; 0724.783.080. (9902594)

Vând 2 camere, pentru birouri, Crișan, et. 1, 93 mp, 26.000 Euro. Telefon 213192; 0722.257.409. (23300)

Vând apartament 2 camere, ultracentral, etaj intermediar, 25.000 Euro. Telefon 286743; 270856. (23272)

Vând apartament 2 camere în casă, zona Micălaca, 11.000 Euro. Telefon 256353. (23795)

VÂNZĂRI APARTAMENTE TREI CAMERE

Vând apartament 3 camere, ultracentral. Telefon 212544, orele 8-15. (23351)

Vând (închiriez) apartament 3 camere, îmbunătățit, 4/4, Miorița. Telefon 0723.848.095. (33502)

Vând apartament 3 camere, ultracentral, ultramodern, multiple îmbunătățiri, garaj, aer condiționat, preț informativ 38.000 Euro. Informații telefon 0257/230303; 0722.278.658. (23685)

Vând apartament 3 camere, zona Podgoria, cu garaj. Telefon 270136. (23785)

Vând apartament 3 camere, central, mobilat, etaj 2, 18.000 Euro. Telefon 270856, 286743. (23272)

VÂNZĂRI APARTAMENTE PATRU CAMERE

Vând apartament 4 camere, decomandat, 2 băi, 2 balcoane, etaj III, zona Miorița. Telefon 219836. (23028)

Vând apartament 4 camere, garaj, Grădiște. Telefon 276750; 0722.994.318. (23071)

VÂNZĂRI CASE

Vând casă, Legea 112, Aradul Nou, nerevendicată, renovată în totalitate, totul nou, preț negociabil la vedere. Telefon 0723.703.018, 076.784.171. (23401)

Vând casă, Macea, nr. 667, 800 mp. Informații la telefon 353451. (23528)

Vând casă centru, 3 camere, singur în curte, preț 34.000 Euro, negociabil. Telefon 0740.553.115 sau 354581. (23761)

Vând casă Aradul Nou, 22.000 Eu și casă Micălaca, 42.000 Eu. Telefon 270856, 286743. (23272)

Vând (sau schimb cu apartament) casă, 4 camere, bucătărie, baie, pivniță, încălzire centrală, anexe și grădină, în Secusigiu. Telefon 0744.519.631. (23391)

Vând casă ultracentral, arhitectură deosebită, 530 mp teren, 140.000 Eu. Telefon 213192, 0722.257.409. (23300)

Vând casă situată central (Eminescu). Telefon 219056 sau 0740.290.915. (23593)

Vând în Covăsânț, casă la șosea. Informații la nr. 79, Covăsânț. (23599)

Vând casă central, 6 camere, curte acces auto, str. Eminescu, 75.000 Eu. Telefon 0740.132.050. (23828)

VÂNZĂRI SPAȚII

Vând SPAȚIU COMERCIAL, parter - 80 mp; SUBSOL - 130 mp, str. Eminescu nr. 20-22. Telefon 252496. (23580)

VÂNZĂRI TERENURI

Vând teren 2.800 mp, str. Ileana Cosânzeana 1-3, întreg sau jumătate. Telefon 0721.222.058. (23425)

Vând 80 ha agricol, întabulat, Arad, compact, ses. Telefon 253364, 213192, 0722.257.409. (23300)

Vând 1 ha teren arabil, utilități limitrofe, front stradal DN7, zona Vladimirescu - Mândruloc. Telefon 514181; 0744.264.845. (23721)

Vând loc casă în Mîndruloc nr. 37, 1500 mp. Telefon 0722.721.469. (23806)

VÂNZĂRI AUTO

Vând Ford Mondeo Combi 16V, motor 1.570 cmc, injecție, 2 airbag, servo frână-direcție, turelă, închidere centralizată, 135.000 km, culoare roșu, preț 5.400 Eu. Telefon 0722.706.535, 219979, după ora 16-30. (23548)

Vând în stare foarte bună, OPEL ASTRA CARAVAN 92 TD; FORD ORION, 1991 și FORD ESCORT, 1981; VW GOLF, 1981 Diesel; ISUZU MIDI 1,7 Diesel (microbuz). Telefon 218909, 0722.295.928. (23740)

Vând ARO 243 Diesel, motor Brașov, fabricație 1990 și remorcă 1.000 kg, ambele înmatriculate, CIV, verificare tehnică, întreținute, preț 1.750 Eu, ambele. Telefon 0722.706.535 sau 514487 (23548)

Vând CAROSERII cu acte FORD SIERRA, 1986; VW SANTANA, 1984; OPEL ASCONA C, 1984; piese din dezmembrări. Telefon 218909, 0722.295.928. (23740)

Vând Opel Astra 1,7 DTI Diesel, an 2002, Combi, alb, închidere centrală, 4 x airbag, ABS, servo, preț 8.950 Euro. Telefon 0788.334.085. (23449)

Vând CIELO, fabricație Coreea. Informații telefon 0742.038.814. (23842)

Vând Daewoo Leganza, 23.000 km. Telefon 0257/282144. (23265)

Vând autoturism Opel Astra Diesel, motor 1.700 cmc, 47.000 km, an 2001, culoare alb, fără climă. Telefon 0724.730.456. (23331)

Vând Nissan Terrano, 1991, 2,7 TD, 7.700 Euro; Renault 11, 950 Euro; Fiat Ducato, 1990, 3.500 Euro. Telefon 0724.249.849. (23438)

Vând Cielo, 1996, VT 2005, stare foarte bună, 3.850 Euro. Telefon 0745.689.885. (23539)

Vând Dacia Break, an 1998, stare bună, preț 2.100 Eu, negociabil. Telefon 0721.933.917. (23605)

Vând Dacia 1310L, an 1999, alb boreal, închidere alarmă, geamuri ionizate, cass Kenwood, boxe Sony + multe îmbunătățiri, stare excepțională, preț 2.650 Eu, negociabil. Merită văzută! Telefon 0721.933.917. (23605)

Vând Volkswagen Bora 1,9 TDI, AC, tempomat, din 2002, alarmă, geamuri electrice, MP3, preț 14.500 Euro, negociabil. Telefon 0740.319.928. (23640)

Vând Dacia 1310, an 1988, preț 750 Euro. Telefon 262447. (23702)

Vând motor Peugeot 1900 cmc, GTI, complet cu capitala făcută plus instalația electrică și calculator, an 1991. Telefon 0724.497.878. (23781)

Vând Mercedes Cobra, stare de funcționare, preț 1.300 Eu, cisternă motorină 3.800 lt. Informații Apateu, telefon 327153. (6363516)

VÂNZĂRI ELECTRO

Vindem CASE MARCAT, CÂNTARE, str. I. L. Caragiale nr. 22. Telefon 272727. (23794)

Vând CONGELATOR, COMBINĂ FRIGORIFICĂ și FRIGIDER, foarte ieftin și garanție. Telefon 275277. (22826)

Vând TV COLOR, MAȘINĂ AUTOMATĂ DE SPĂLAT, foarte ieftin și garanție. Telefon 275277. (22826)

Vând TELEVIZOARE COLOR cele mai mici prețuri. Garanție 1 an. Telefon 287404. (23428)

Vindem LĂZI, COMBINE FRIGORIFICE, CONGELATOARE, FRIGIDERE, MAȘINI DE SPĂLAT, TV COLOR, numerar sau în rate, prețuri foarte mici și negociabile, Calea Radnei nr. 225, telefon 259339, 0744.706.321, 563027. (23259)

Vindem CASE MARCAT FISCALE, CONSUMABILE, CÂNTARE ELECTRONICE. Telefon 211211, 281188. (c.)

Vând la prețuri bune TELEVIZOARE COLOR, MAȘINI SPĂLAT AUTOMATE, CONGELATOARE, LĂZI și COMBINE frigorifice. Ofer garanție. Calea Radnei 153. Telefon 274600. (23223)

Vând, în 2 rate, MAȘINI SPĂLAT AUTOMATE, TV COLOR. Telefon 251392. (23585)

Vând TV COLOR, MAȘINI SPĂLAT automate, FRIGORIFICE. Garanție. Telefon 233511. (23764)

Vând urgent și ieftin, mașină spălat semiautomată Daewoo, model 2001. Telefon 0745.387.355.

Vând TELEVIZOARE COLOR, diferite diagonale, teletext, telecomandă, garanție. Telefon 338090. (23841)

VÂNZĂRI DIVERSE

Vând PLASĂ GARD ZINCATĂ - 25.000 lei/kg, toate dimensiunile, CUIE, PLASĂ RABITZ, 39.000 lei/kg, toată gama de SÂRME, str. VRABIEI 4. Telefon 289997; 0744.289.997; 0721.474.980. (22999)

Vând TABLĂ DECAPATĂ 0,4x1000x2000 - 180.000 lei/coală, str. Vrabiei, nr. 4. Telefon 289997; 0744.289.997; 0721.474.980. (22999)

Vând LEMNE FOC tăiate, esență tare, domiciliu. Telefon 276488; 0742.903.147, Grădiște. (23424)

Vând BOLȚARI, calitatea I, 14 modele, prețuri negociabile. Telefon 0745.634.885. (10076)

Vând din PEPINIERA POMICOLĂ DOROBANȚI POMI FRUCTIFERI și MATERIAL DENDROLOGIC. Ing. CAZAN GLIGOR, telefon 535001 sau 0744.519.481. (23093)

Vând POMI FRUCTIFERI, TRANDAFIRI, ARBUȘTI ORNAMENTALI. Telefon 535058 sau 0744.635.011, SARUSI. (23551)

Vând LEMNE FOC, NISIP, BALAST, la domiciliul clientului. Telefon 214415 fost 277027. (23272)

Vând POMI FRUCTIFERI, diferite specii, MAGNOLIE, pomi ornamentali. DOROBANȚI nr. 166-475. Telefon 0745.839.884, KISS. (23315)

Vând purcei rasă pură Landrace și vier prăsilă Landrace. Telefon 0257 - 287384. (9902570)

Vând convector și boiler instant pe gaz, stare foarte bună, 150, 100 Euro, negociabil. Telefon 348060. (9903119)

Vând ARMĂ de VÂNĂTOARE, marcă de excepție „GECO", calibru 5,6. Informații telefon 0744.120.869. (23780)

Vând ARMĂ de VÂNĂTOARE, calibru 12/2 tip BOK, stare excepțională. Informații telefon 0744.120.869. (23780)

Vând PARCHET fag, stejar, pervazuri (fag, stejar). Telefon 235271, 0744.555.338.

Vând COLȚARE, CANAPELE, FOTOLII. Telefon 286069. (23265)

Vând TERACOTE noi, culori și modele deosebite, toate accesoriile, MORTAR și BETON REFRACTAR, CĂRĂMIZI din teracotă pentru pardoseli și ORNAMENTE. Magazin în incinta INTERNAȚIONAL TRANSPORT, lângă STADIONUL UTA, preț de la 3.600.000 lei. Telefon 0742.063.919. (8358888)

Vând FURAJE GRANULATE, import UNGARIA, la prețuri fără concurență. Telefon 253589. (c. 544)

Vând VITRINĂ FRIGORIFICĂ 1,30 m și RAFTURI alimentară. Telefon 0723.275.006. (23642)

Vând cățel, rasa Ciobănesc German. Informații la: 0721.206.271; 0740.107.446; 0257-286618. (23741)

Vând MAȘINĂ de AMBALAT VOLUMETRICA full automată și ELECTROSTIVUITOR marca TOYOTA. Telefon 0745.605.032. (23809)

Fundația Româno-Germană

Centrul de pregătire și perfecționare profesională
Organizează curs de calificare în meseria de

MECANIC AUTO.

Durata este de 5 luni, din care practică 400 de ore la Auto Service.
Se acordă REDUCERE 50% persoanelor fără loc de muncă.

Informații suplimentare:
Vladimirescu str. Gării nr. 59, tel. 057-514.931; 514.934, Arad, str. Episcopiei nr. 32, tel. 0257-214.965.

Vând LEMNE FOC, NISIP, BALAST, la domiciliu. Telefon 214428. (23825)

Vând 2 cai, 2 ștrafuri, hamuri, plug arat, plug prășit și grapă, preț 1.000 Eu. Informații Apateu, telefon 327153. (6363516)

CUMPĂRĂRI TERENURI, IMOBILIARE

Cumpăr apartament sau garsonieră chiar cu probleme financiare. Telefon 0744.542.931; 279718. (23483)

Cumpăr casă în roșu sau loc de casă Grădiște- (Mierlei, Salonta, Z. Moricz, Crasna), Micălaca, Aradul Nou sau casă terminată. Telefon 0744.788.844. (23795)

CUMPĂRĂRI AUTO

Cumpăr Dacia 1310, numere noi, anii 1982-1995, ofer 7-17 milioane, probleme pod pedalier sau motor, etc. Telefon 0723.045.296. (22865)

Cumpăr WV Passat, Golf preferabil Diesel, neînmatriculat pentru piese, ofer 10.000.000-15.000.000. Telefon 273965; 0721.838.968. (9903125)

CUMPĂRĂRI ELECTRO

Cumpăr congelator, ladă frigorifică, combină frigorifică, ofer 1.500.000, negociabil. Telefon 273965; 0721.838.968. (9903125)

CUMPĂRĂRI DIVERSE

Cumpăr PORUMB BOABE și ȘTIULEȚI. Telefon 0744.784.568; fax 0257 - 274833. (23056)

Cumpăr pene și coarne de cerb. Telefon 210480. (23570)

SC cumpără în cantități mari GRÂU, PORUMB BOABE. Telefon 0745.645.911, 531128, între orele 9-17. (23396)

LOCURI DE MUNCĂ

Angajăm VÂNZĂTOARE cu experiență, salar fix + comision. Telefon 0724.454.794. (23527)

SC angajează pentru atelier GALȘA: CTC-istă și CONFECȚIONERE. Oferim bonuri masă, decontare abonamente. Telefon 0257/531668. (23684)

Bar „VAMA VECHE" angajează TINERE ȘOMERE sau ABSOLVENTE LICEU. Informații telefon 288111, 0722.577.508. (23746)

Căutăm FAMILIE SERIOASĂ pentru întreținere gospodărie la ȘIRIA, nr. 1972 (poala muntelui). Oferim locuință, grădină, posibilitate creștere animale. Telefon 0723.142.323. (23749)

Angajăm PERSONAL calificat (fete), BARMAN - OSPĂTAR. Informații la telefon 0257 - 242055. (9903115)

Hotel „PRESIDENT" angajează RECEPȚIONERĂ și AJUTORI OSPĂTARI (fete). (23776)

Angajăm INGINER CONSTRUCTOR, promoția 2003. Cerințe: permis categoria B și limba maghiară. Telefon 0744.628.560, 0740.799.492. (23618)

Angajăm CONFECȚIONERE pe liniare și triplok, PERSONAL CĂLCAT. Telefon 256585. (23600)

Angajez TÂNĂRĂ prezentabilă, 18-30 ani, pentru activități de SECRETARIAT. Telefon 0722.692.587. (23730)

Angajăm ȘEFE de BANDĂ, cu experiență, pentru firmă încălțăminte. Telefon 288745. (23359)

CPI SECURITY angajează urgent, PERSONAL DE PAZĂ, femei și bărbați, pentru obiective din Arad. Condiții de lucru și salariu foarte motivante. Telverde: 0800.800.046 - apel gratuit. (f. 3760972)

SOCOM „PIELARUL" ARAD angajează CONFECȚIONERE fețe încălțăminte calificate: mașiniste, la masă, la mașina de subțiat marginea pielii. Informații telefon 236116, 236290 sau la sediul societății din str. Ghiba Birta nr. 16, Biroul Personal. (23441)

Angajăm CONFECȚIONERE, ȘEFĂ de SECȚIE și MECANIC, în domeniul textil. Telefon 256044. (23358)

Angajăm VÂNZĂTOARE „FAST-FOODS". Telefon 0744.533.233; 348232. (23304)

„LA TORRE" angajează pentru secția CURTICI: ȘEF SECȚIE, CONFECȚIONERI încălțăminte mașină și masă. Telefon 285366. (23709)

FIRMĂ de CONFECȚII ÎMBRĂCĂMINTE angajează CONFECȚIONERE cu experiență. OFERIM: salar avantajos, tichete masă, abonament, spor vechime, premiu de prezență și de randament. Telefon 289458; 213484. (23715)

Angajez SPĂLĂTORI AUTO, VULCANIZATORI, MUNCITORI NECALIFICAȚI. Micălaca, telefon 279058. (23727)

Grup Școlar „Ion Buteanu" Gurahonț, organizează concurs pentru ocuparea postului de PAZNIC, în data de 27.11.2003, ora 9, la sediul unității din str. Ion Buteanu nr. 11. Înscrieri și informații la sediul școlii. Telefon 316138, până la data de 22.11.2003. (Ag. Gurahonț)

Angajez cu normă redusă PERSOANĂ pentru RETUȘ CONFECȚII. Telefon 250912. (23803)

(Continuare în pagina 14)

(Urmare din pagina 13)

SOCIETATE COMERCIALĂ angajează TÂMPLARI cu experienţă în PAL. Telefon 0723.268.369; 0723.723.537; 0723.338.389. (23799)

„ROMANSPOILER" angajăm de urgenţă TEHNICIENI, MUNCITORI, cu experienţă în fibră de sticlă. Oferim: salariu atractiv, bonuri de masă, transport gratuit, asistenţă medicală gratuită. Căutăm TAPIŢER. PECICA, telefon 0745.045.368. (23756)

TOP SECURITY Arad, Piaţa Sârbească 1, telefon 281410, 280228, angajează ELECTRONIŞTI SISTEME ALARMĂ. (23644)

SC „OIL TRANS MB" SRL prin Restaurant „MARA", angajează BUCĂTARI, OSPĂTARI. Informaţii 0744.636.806. (23541)

SC „ALFIM" SRL, angajează CONFECŢIONERE pe maşini simple, triplok şi TEHNOLOG CONFECŢII TEXTILE. Telefon 279928, str. Abrud nr. 26, Micălaca. (23813)

Angajez VÂNZĂTOARE pentru alimentară NON STOP. Telefon 0740.807.117; 284880. (23816)

Angajăm CONTABILĂ evidenţă primară şi activităţi administrative. Telefon 218820. (23818)

Angajăm absolventă liceu sau facultate, domeniu economic. CV-urile, se depun la „NEGA COMPUTER", str. Coşbuc 21, Informaţii 0722.353.379. (23821)

Angajăm INGINER TEXTIL pentru responsabil producţie în lenjerie intimă. Salar atractiv. Cerinţe limba italiană obligatorie. Telefon 0744.476.900. (9903124)

NIKOL angajează CONFECŢIONERE. Salar net până la 4.000.000 în mână + bonuri, decontăm abonamente. Telefon 289080; 273141. (9903124)

SOCIETATE COMERCIALĂ angajează SUDOR AUTOGEN, DEBITATOR. Relaţii la telefon 258825, 277430, 0745.396.502. (9903122)

PRESTĂRI SERVICII

REPAR ieftin: FRIGIDERE, CONGELATOARE, garanţial, deplasare gratuită. Telefon 217451, 0722.417.397. (23615)

Şcoala şoferi VÂRTACI începe serie 8 NOIEMBRIE. Telefon 246527, 0721.477.552, www.scoalavartaci.tripod.com (23271)

SILDOR PROD.
Reparaţii montaj, FRIGORIFICE şi AER CONDIŢIONAT. Vânzări VITRINE, RAFTURI şi CAMERE FRIGORIFICE, NOI. Telefon 0257-349121, 0257-270622. (c. 32)

DIVERSE

Pierdut acte pe numele INDRIEŞ IOAN. Ofer recompensă. Telefon 250184. (p)

PREZICĂTOARE

Stimaţi cititori, renumita şi vestita tămăduitoare, cunoscută în ţară şi peste hotare, lidera vrăjitoarelor din România,

AURELIA ARDELEANCA,
din Arad, înzestrată cu harul sfânt, lucrează cu magie albă şi lucruri sfinte, cea mai mare ghicitoare care spune cu precizie trecutul, prezentul şi viitorul omului, dezleagă farmece şi blesteme, scoate argintul viu, lecuieşte beţia, impotenţa, dezleagă cununii legate, lecuieşte boli de piele, aduce spor în casă, afaceri, aduce persoana iubită înapoi. Telefon 255414; 0723.924.535. (23352)

ALEXIL
tratează BOLI, ARMONIE FAMILIALĂ, distruge vrăji. Profesionalism. Telefon 0722.200.147; 0256 - 436801; 0744.528.876. (23753)

Anonim. Mii de mulţumiri doamnei
SUNITA
mi-a adus persoana iubită. Telefon 229775. (23820)

Tămăduitoarea
TAMARA,
se află în Arad, ajută oameni necăjiţi, aduce persoana iubită, vindecă boli de piele şi multe altele. Telefon 368624, 0723.421.156. (23836)

Anonim, mii de mulţumiri
VALERIEI ZENA
Mi-a vindecat soţul de patima beţiei. Telefon 262935. (23835)

Bianca, din Satu-Mare, mii de mulţumiri tădăduitoarei
MARGARETA
care prin magie albă m-a scăpat de o boală care m-a chinuit 5 ani. Telefon 0724.979.935. Rezultate garantate. (23840)

CITAŢII

Se citează numita GELTZ MARIA născută SCHNEIDER, cu domiciliul necunoscut şi ultimul domiciliu în Arad, Constituţiei nr. 70, jud. Arad, în data de, 20.XI.2003, la Judecătoria Arad, sala 219, ora 8, în dosar nr. 11931/2003, având ca obiect radiere uzufruct, în proces cu reclamanţii SCHEMMEL MARGARETE, SCHEMMEL SIEGFRIED şi SCHEMMEL DORIS. (23820)

ÎNCHIRIERI

Ofer spre închiriere apartament mobilat, central, 100 Eu. Telefon 252860, 0724.442.686. (23426)

Ofer spre închiriere apartament parter şi demisol, 250 mp, ultracentral, vis-a-vis de Astoria. Telefon 0721.222.058. (23425)

Închiriez apartament central, mobilat. Telefon 232555; 0724.783.080. (9902594)

Ofer spre închiriere HALĂ PRODUCŢIE - DEPOZIT, 400 mp, acces TIR, zona Alfa. Telefon 0723.848.088. (23646)

Ofer spre închiriere HALĂ, 100 mp, curent trifazic, apă, canalizare, gaz, zona Grădişte. Telefon 0723.848.088. (23646)

Închiriez (ofer) garaj zona Spitalul Judeţean. Telefon 514392 sau 0745.608.153. (23796)

Închiriez (ofer) SPAŢIU COMERCIAL, Bulevardul Revoluţiei. Telefon 0788.467.894. (23802)

Închiriez (ofer) garaj metalic, vis-a-vis de BRD. Telefon 0788.467.894. (23801)

Ofer închiriere apartament una cameră, zona Mucius Scaevola. Telefon 283836. (23800)

Închiriez apartament mare, Eminescu, renovat, 300 mp, 600 Euro. Telefon 0722.257.409. (23300)

Oferim spre închiriere SPAŢII COMERCIALE pentru: MAGAZINE, DEPOZITE, PRODUCŢIE. Telefon 281036. (c. 48)

Închiriez apartament central, 2-3 camere, 200-300 Eu. Telefon 270856, 286743. (23272)

Închiriez SPAŢIU COMERCIAL, 50 mp, str. Meţianu. Telefon 0744.191.507. (23543)

Ofer chirie apartament mobilat complet, 100 Euro, negociabil. Telefon 256353. (23795)

Caut chirie apartament mobilat, ofer 90-100 Euro anticipat + garanţie. Telefon 256353. (23795)

Studentă, caut 1-2 colege apartament, condiţii deosebite, contorizat apă încălzire, preţ rezonabil. Telefon 0257-348988, după ora 16. (23810)

Ofer spre închiriere garsonieră cf. I, mobilată şi contorizată. Telefon 233678. (23823)

Închiriez o cameră, Romanilor. Informaţii telefon 264196, orele 17-21. (23833)

PIERDERI

Pierdut carnet asigurat eliberat de CAS Arad pe numele Filip Alina Aurora. Îl declar nul. (23758)

Pierdut legitimaţie de angajat eliberată de Spitalul Municipal Arad pe numele Filip Alina Aurora. O declar nulă. (23757)

✝ DECESE ✝

Cu suflet zdrobit de durere, anunţ încetarea din viaţă, după o lungă suferinţă, la vârsta de numai 50 ani, a mamei mele,
NĂSĂUDEANU FELICIA.
Înmormântarea va avea loc azi, 3 noiembrie 2003, ora 16, de la Capela Cimitirului Micălaca. Dormi în pace, scumpa mea mamă! Fiica BIANCA, veşnic îndurerată.

Cu durere anunţăm plecarea în veşnicie, la numai 64 de ani, după o lungă suferinţă, a celui care a fost soţ, tată, bunic
HOJDA AVRAM.
Familia îndoliată.

✝ CONDOLEANŢE ✝

Tristă şi neuitată va rămâne ziua de 1 noiembrie 2003, când ne-ai părăsit pentru totdeauna, scumpa noastră soră, cumnată, mătuşă, verişoară şi nepoată,
NĂSĂUDEANU FELICIA.
Dormi în pace, suflet blând. Familia ONIŞOR, îndurerată. (23834)

Sunt alături de prietena mea BIANCA, în marea durere pricinuită de decesul mamei sale,
NĂSĂUDEANU FELICIA.
Sincere condoleanţe! Familia SANDICI. (23834)

În acest moment de mare suferinţă pentru pierderea mamei,
NĂSĂUDEANU FELICIA,
suntem alături de prietena noastră BIANCA şi trasnmitem sincere condoleanţe. Familia CÎRJA. (23839)

Colectivul de la SC „AGROTRANSPORT"SA Arad îi transmite sincere condoleanţe colegului, ing. ŞIMĂNDAN DOREL în marea durere pricinuită de decesul tatălui. (23819)

Familia KOVACS ARPAD anunţă cu adâncă durere, tristeţe şi gol în suflet, plecarea din rândul celor vii a mătuşii „Tanti Mathy"
LEUCEAN-STIASZNY MATILDA,
după o lungă suferinţă nemeritată în viaţă. Sfaturile tale cât şi imaginea ta curată, rămân veşnic vii în memoria noastră! Să-ţi fie ţărâna uşoară şi să te odihnească Dumnezeu în pace! (23826)

Suntem alături de familia ATHANASIU, în momentele grele prin care a trecut. OTTO SZEKELY, Haifa. (23827)

Colectivul clasei a IX-a C de la Liceul „Vasile Goldiş", împreună cu doamna diriginţă Godinac Liana, este alături de eleva Grigoraş Diana, împărtăşindu-i durerea la decesul tatălui drag. Dumnezeu să-l odihnească în pace, iar familiei îndoliate sincere condoleanţe.

Sincere condoleanţe familiei îndoliate, la trecerea în eternitate a colegului nostru,
GELU STAMBOLI,
din partea colegilor de la TAKATA-PETRI ROMANIA, PROIECT „J". (23831)

Mulţumim tuturor celor care au fost alături de noi la marea durere pricinuită de decesul celui care a fost iubitul nostru soţ, tată şi bunic,
BELKÓ PAVEL.
Dumnezeu să-l odihnească! Familiile: BELKÓ şi LUKÁCS. (23832)

Suntem alături de colega noastră Amalia Grigoraş şi împărtăşim durerea pierderii soţului,
PETRE GRIGORAŞ.
Dumnezeu să-l odihnească! Colectivul SC ALPIN-C. (23837)

Condoleanţe şi compasiune Amaliei Grigoraş şi copiilor, la pierderea celui drag,
PETRE GRIGORAŞ.
Dumnezeu să-l odihnească! Familia Farcaş. (23838)

Aducem un ultim omagiu celui care a fost un om adevărat, un coleg deosebit şi un bun prieten,
PETRICĂ GRIGORAŞ.
Transmitem sincere condoleanţe familiei greu încercate. Dormi în apce, suflet nobil. Familiile Sima şi Dinu. (23839)

✝ COMEMORĂRI ✝

Astăzi, se împlinesc 20 ani de la dureroasa despărţire de scumpa noastră mamă şi bunică,
GREC ELENA,
din BÂRSA. Dumnezeu s-o odihnească! Fiul ZAHARIA cu familia. (23680)

NELU dragă, azi, 3 noiembrie ai fi împlinit 50 de ani, dar, soarta nemiloasă te-a luat prea devreme dintre noi, părăsindu-ne pentru totdeauna, cel care ai fost,

ŢICA IOAN (NELU),
cel mai bun soţ şi tată. Bucuria de altă dată din această zi s-a transformat în lacrimi şi durere din partea celor dragi, urările de bine s-au schimbat în jale şi tristeţe. Dumnezeu să odihnească în pace sufletul tău blând şi bun în Împărăţia Cerurilor. În veci nemângâiaţi a ta soţie şi copiii. Te vom plânge mereu şi te vom păstra veşnic în amintirea noastră. (23798)

Azi, de ziua ta, dragă unchiule şi cumnat,
NELU ŢICA,
un „La mulţi ani!" în lacrimi pluteşte în jur cumplit/ Ne macină durerea că totul s-a sfârşit/ Chitara cântă însă sublima melodie/ De ieri, de azi, de mâine/ TU eşti o veşnicie". Îndurerată familia COVACI. (9903111)

Duminică, 2 noiembrie, s-au împlinit 13 ani de la decesul soţiei mele,

prof. MARTIN MARIA REGHINUŢA.
Soţul îndurerat şi nepoatele tale, MIRELA şi MIOARA. (23844)

✝ SERVICII FUNERARE ✝

IN MEMORIAM "KUKI"
Servicii Funerare Complete
Str. M Eminescu Nr.4
ÎN CURTE
Tel:211.929 - 0723.343.964
Magazin deschis la orice oră
OFERĂ:
SICRIE 10 modele de la 600.000 - 2.800.000
SICRIE LUX 6 modele de la 3.600.000-11.500.000
SICRIE import 70.000.000 lei
Mânere. şuruburi accesorii
LENJERIE 7 modele de la 350.000 - 2.000.000
GRATUIT ! ! ! !
Transportul sicriului la domiciliu
ÎNBĂLSĂMATUL
Plata în Rate ! ! !
Transport Intern şi Internaţional

RO STYL COMPANY
SERVICII FUNERARE COMPLETE
PRODUCĂTOR SICRIE
ARAD, STR. M. EMINESCU 22,
TELEFON 214.422
TELEFON 0744.690.121
Magazin deschis şi noaptea
OFERIM
● SICRIE 10 MODELE DE LA 500.000 LA 3.600.000
● SICRIE LUX 4 MODELE DE LA 4.500.000 LA 20.000.000
● LENJERIE DECES 6 MODELE DE LA 300.000 la 2.000.000
● CRUCE, LUMÂNĂRI, PROSOAPE, BATISTE, MÂNERE şi ŞURUBURI SICRIU
OFERTĂ SICRIU FAG CRUCE RESPETE 1.500.000
APELÂND LA SERVICII:
ÎMBRĂCAT, FORMOLIZAT şi TRANSPORT
BENEFICIAŢI DE 15% REDUCERE LA SICRIU
TRANSPORT INTERN şi INTERNAŢIONAL
▼PLATA şi DUPĂ ÎNCASAREA AJUTORULUI DE ÎNMORMÂNTARE.
PĂREREA DVS. CONTEAZĂ!

Numai prin S.C. IATSA S.A. ARAD dealer autorizat DACIA
Calea Timişorii 127 tel/fax: 287.366, 278.950, mobil 0744.618.140

Super Ofertă

CREDIT DACIA
pentru toate modelele

Angajăm RECTIFICATOR (poate fi şi pensionar)

avans 30% fără GIRANŢI!

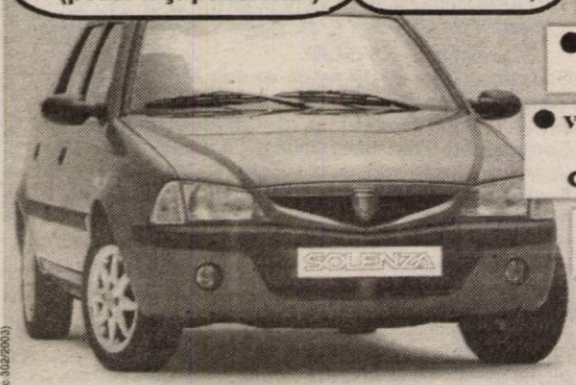

- experienţă, amabilitate, seriozitate, profesionalism
- tinichigerie, vopsitorie, mecanică
- vânzări la preţ de fabrică autoturisme: cash, rate, leasing
- piese de schimb de origine, suprastructuri
- inspecţii tehnice periodice

Clienţilor noştri le oferim o gamă largă de servicii gratuite.

SERVICE: garanţii şi post garanţii

(c 302/2003)

Pentru prima data la...

Brasov
12-16 noiembrie

TEXIN 2003

La Saloanele
ARO PALACE si
CERBUL CARPATIN
Ultimele noutati in vestimentatia de iarna si de ocazie

150 de firme producatoare asteapta comerciantii!

A XXIV-a editie a Targului National de Contractari si Vanzari pentru Textile, Confectii, Tricotaje, Incaltaminte, Marochinarie
Informatii tel.: 0264/593.478; 0744/607.867; 021/212.37.90

(C.A.585/2003)

SC TAKATA PETRI -
cu sediul în ARAD -
Angajează

Mecanici specialişti in maşini de cusut industriale
Cerinţe: Şcoala tehnică postliceală absolvită; Experienţă 1 an; Capacitate de a efectua sarcini suplimentare şi individuale; Cunoştinţe MS Office; Capacitatea de a lucra în echipă; Cunoştinţe de limba engleză;

Ingineri intreţinere
Cerinţe: Studii superioare ingineri electrotehnică, automatizări electronică industrială; Capacitatea de a efectua sarcini suplimentare şi individuale; Cunoştinţe MS Office; Capacitatea de a lucra în echipă; Flexibilitate; Limba Engleză.

Ingineri auditori calitate
Cerinţe: Studii superioare tehnice; Experienţă 1 an; Cunoştinţe MS Office, Visio; Capacitatea de a lucra în echipă; Flexibilitate; Limba Engleză; Atestat de auditor autorizat constituie un avantaj.

Referent resurse umane
Cerinţe: Studii superioare; Experienţă 3 ani; Cunoştinţe MS Office,Visio; Capacitatea de a lucra în echipă; Flexibilitate; Limba Engleză.

Referent logistică
Cerinţe: Studii superioare tehnice/economice; Experienţă 2 ani în recepţia mărfii;Cunoştinţe MS Office; Capacitatea de a lucra în echipă; Limba engleză.

Magazioner materii prime şi materiale
Cerinţe: Studii medii sau postliceale de specialitate; Experienţă 5 ani în gestiune de materiale; Cunoştinţe MS Office; Capacitatea de a lucra în echipă; Flexibilitate; Limba engleză constituie un avantaj.

Manipulant materii prime şi materiale
Cerinţe: Studii medii, Acuitate vizuală, Memorie distributive, Capacitatea de a lucra în echipă; Flexibilitate; Limba engleză constituie un avantaj;

Vă invităm să transmiteţi un Curriculum Vitae şi o scrisoare de intenţie, cu specificaţia **proiect J**, până la 5 Noiembrie 2003 la fax 0257-203652 e-mail: calin.lazurean@eu.takata.com, sau direct la sediul nostru din Zona Industrială Arad. Numai candidaţii selectaţi vor fi contactaţi.

TAKATA-PETRI
Calea Aurel Vlaicu F.N., Arad, Tel.: 0257-289.847, Fax.: 0257-272.587

(C.A.350/2003)

Lia Ardelean
vă invită la
Casa de Cultură a Sindicatelor
să cumpăraţi

Mobilier divers
la preţuri acceptabile

RATE până la 36 de luni AVANS 0

Pe raza municipiului transport şi montaj gratuit.

PROGRAM zilnic 8 - 18, sâmbătă 9 - 13.

(c. 326/2003)

ANDROMEDA service srl

CU SEDIUL ÎN ARAD, Str. GORUNULUI Nr. 24,
Tel.: 0257/ 256.858, Fax. 0257/ 270.899,

COMERCIALIZEAZĂ:

- CENTRALE TERMICE CU COMBUSTIBIL GAZOS,DE ORICE FEL DE PUTERE PENTRU APARTAMENTE, CASE ŞI OBIECTIVE INDUSTRIALE, MARCA **IMMERGAS, VAILLANT, WIESSMAN-VITOPEND** ŞI COMBUSTIBIL SOLID MARCA **LEGNO, VIADRUS U22.**
- **CONVECTORI FEG 2,5 - 6 KW, LA COŞ SAU LA PERETE**

EXECUTĂ:

INSTALAŢII DE GAZE, TERMICE ŞI SANITARE
LA CELE MAI CONVENABILE PREŢURI.

(C.A.2003)

---

s.c. SABINA&CO s.a.
(fost S.C. Tricoul Roşu S.A. Arad)

şi firmele la care aceasta este asociat majoritar

angajează

confecţionere textile
cu sau fără calificare

INFORMAŢII LA
sediul societăţii din Arad, str. Peneş Curcanul nr. 7 sau telefon 212.324 int. 142.

(4044336)

CATA

ALTEX
Mult confort, puţin efort !

Cea mai mică dobândă
Cele mai mici rate

51.000 lei rată fixă*
1.199.000 lei preţ produs

Convector TURBOSLIM
- putere 750/1250/2000W
- turbină
- termostat

51.000 lei rată fixă*
1.199.000 lei preţ produs

Convector TURBOSTYLE
- putere 750/1250/2000W
- termostat

Calorifer ulei Focus 2500
- putere maximă 2500W
- 3 trepte de incălzire: 1000/1500/2500 W
- 11 elementi
- termostat reglabil
- orificii frontale de convecţie a aerului cald

85.000 lei rată fixă*
1.999.000 lei preţ produs

Calorifer ulei Focus 2000
- putere maximă 2000W
- 3 trepte de incălzire: 750/1250/2000 W
- 9 elementi
- termostat reglabil
- orificii frontale de convecţie a aerului cald

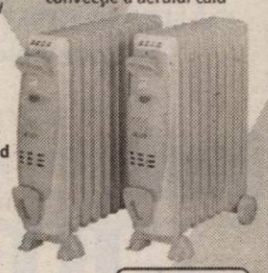

76.000 lei rată fixă*
1.799.000 lei preţ produs

www.altex.ro

Str. Lucian Blaga, nr. 2, tel. 270579
B-dul Revoluţiei nr. 84-86 tel. 252296

(3760926)

S.C. SATLINE S.R.L. TELEFON 251.461, 0744/507.211 SHOW ROOM ARAD, Piata Mihai Viteazul - BL. M7 - PARTER
TÂMPLĂRIE DIN ALUMINIU ŞI P.V.C.
CU GEAM TERMOPAN; PROFILE PVC TROCAL Germania; PROFILE ALUMINIU Grecia
NOU! RATE / 5 ani AVANS 0
(c.80)

CORAURA Telefon : 270525
CORAURA Telefon : 270525
Rate fixe
avantaje
·perioada maximă 3 ani
·fără girant
·avans 0%
·rate mici dobândă mică
Transport GRATUIT în tot județul
(c.15/2003)

MEDIASOFT
Arad, str.Av.Ioan Sava nr.5, tel/fax 0257-255.886
Centru de Formare Profesională - Medierea Muncii
Organizează CURSURI
1.Operator calculator şi retele de calculatoare (iniţiere Windows, Word, Internet, Norton, baze de date) din 18.11.2003 dimineaţa şi 19.11.2003 după masă
2.Contabilitate - din 10.11.2003 după masă (teorie, practică - întocmire documente, AGS Pro)
3.Secretariat computerizat-10.11.2003 - după masă (tehnoredactare Word, utilizare Internet)
4.Utilizare Excel (tabele)- 11.11.2003 - după masă
5.Proiectare asistată (AutoCad) - 1.11.2003
6.Programator ajutor (Access) - 2.12.03 după masă
7.PowerPoint, HTML - 17.11.2003 - dupa masa (creare pagini Web-Html, prezentări Power Point)
8.Limba engleză - 7.11.2003 - după masă
Diplome avizate de Ministerul Educaţiei şi Cercetării.
Servicii de mediere a FORTEI DE MUNCA
(4044374)

S.C. DAVILA TRADING S.R.L.
angajează în vederea extinderii operaţiunilor în Arad
AGENŢI VÂNZĂRI
Cerinţe: studii medii
disponibilitate la program prelungit
permis cat. B
experienţă în vânzări relevantă
Se oferă: pachet salarial motivant
auto de serviciu
telefon
oportunitatea construirii unei cariere
STELLA ARTOIS Bergenbier
Trimiteţi C.V. la fax: 32.99.83 până la data de 07.11.2003
(4044376)

(c.652)
TÂMPLĂRIE PVC cu GEAM TERMOPAN
[RATE până la 5 ani avans zero]
CALITATE GERMANĂ GEALAN Fenster-Systeme
ARAD, STR. CAIUS IACOB BL.R
FOSTUL Mag. CĂMINUL (lângă BANC POST)
Cel mai bun! Cel mai ieftin!
Tel: 0257-213.145, 0788.391.769, 0788.391.770, 0722.528.185

S.C. B.A.P.D. S.A. Arad
Vinde prin magazinele de specialitate
situate în Arad, cât şi în judeţ:
Ineu, Pâncota, Sebiş, Lipova, Sântana, Chişineu-Criş, Şimand
următoarele produse:
- Cabluri şi conductori electrici
- Aparataj de joasă şi medie tensiune
- Corpuri de iluminat
- Condensatori şi motoare electrice
- Aparataj electrocasnic
- Organe de asamblare
- Cuie
- Sârmă de bobinaj
- O gamă largă de scule
- Cauciucuri, furtune, curele trapezoidale,
- Vopsele, grunduri
- Biciclete
- Contoare pentru branşament şi apartament
- Klingerit
- Electrozi şi sârmă sudură

PREŢURILE SUNT FĂRĂ CONCURENŢĂ
CĂUTĂM SPAŢII COMERCIALE PENTRU ÎNCHIRIERE
în zona Vlaicu, Micălaca, Aradul Nou, Pecica, Curtici
Informaţii la tel. 0257-281165
Executăm: diverse scule şi matriţe de orice complexitate.
Informaţii la tel. 0257-270360 sau 0257-270367.
S.C. REMAT S.A. Arad
COLECTEAZĂ DEŞEURI
de fier, hârtie, acumulatoare, mase plastice, neferoase etc.
Plata se face pe loc la cele mai bune preţuri.
OFERĂ SPRE VÂNZARE toată gama de laminate.
Str. Câmpul Liniştii nr. 1, tel. 281.760, 246.124.
ANGAJĂM ELECTRICIENI
- informaţii tel. 270.367.
(c.432/2003)

BODIMAR
Tel/Fax: 0257-270.078 0257-270.079
vă oferă la preţuri promoţionale
- GIPSCARTON KNAUF; RIGIPS; LAFARGE ŞI ACCESORII
- SISTEME DE COŞ SCHIEDEL şi EFFE 2
- ŢIGLE INDIGENE şi IMPORT (BRAMAC şi TONDACH); SISTEME DE JGHEABURI
- PARCHET LEMN şi LAMINAT; BINALE
- VATĂ MINERALĂ CAŞERATĂ şi NECAŞERATĂ; POLISTIREN EXPANDAT şi EXTRUDAT
- GRESIE; FAIANŢĂ; ARTICOLE SANITARE; TAVANE CASETATE şi ORNAMENTALE
- CIMENT; VAR; GLETURI; ADEZIVI; IPSOS
- BLOCURI CERAMICE POROTHERM; IMPORT şi INDIGENE (15 DIMENSIUNI şi MODELE)
- COPERTINE: PLĂCI BITTUWEL; FIBRĂ DE STICLĂ; PLĂCI POLICARBONAT şi AZBOCIMENT
- O.B. şi P. C.; PLASĂ SUDATĂ; PLASĂ GARD; RABIŢ; SÂRMĂ; CUIE etc.

Aici găseşti tot ce doreşti şi toate materialele de care ai nevoie să repari şi să construieşti de la fundaţie la horn!
AICI POŢI CUMPĂRA ÎN RATE, cu AVANS 0, FĂRĂ GIRANŢI!
(c.551/2003)

WEST BANK S.A.
din 15 octombrie 2003
SANPAOLO IMI BANK
ROMANIA
ARAD, B-dul Revoluției nr 88
TELEFON : 284.888 ; FAX : 285.202

ADEVĂRUL
Cotidian independent Arad

ASTRA VAGOANE CĂLĂTORI
Singurul producător de confort din domeniu
Str. Petru Rareș 1-3
Tel: 233.651 Fax: 258.168
e-mail: astra.calatori@astrac.rdsar.ro

Anul XV, nr. 4056 | 16 pagini | MARȚI 4 NOIEMBRIE 2003 | 5.000 lei
adevarul@arad.ro; adv.pub@arad.ro | http://adevarul.arad.ro
Publicație auditată de BRAT | Tiraj mediu zilnic vândut: 30 531

O politică eficientă, promovată de un partid eficient

Dorel Zăvoianu

În prezent, chiar și cei mai vehemenți detractori ai PSD nu pot să nu recunoască câteva din succesele acestui partid obținute din 2001, de când a venit la guvernare. Această evidență este sporită și de guvernarea dezastruoasă din 1997-2000 când PNȚCD, PNL și PD nu au reușit să administreze țara, evidențiindu-se doar ambițiile deșarte ale unor oameni politici insuficient maturizați. S-a făcut doar dovada că o alianță de partide, oricât de bune intenții ar avea, oricât de mult ar fi creditată de alegători, nu poate asigura o guvernare reală, fiind măcinată de conflicte cu urmări dezastruoase pentru dezvoltarea țării. Pe seama respectivei guvernări, timp de patru ani, nu putem înregistra nici un succes cât de mic, pentru a fi consemnat. Actualul guvern, deși reprezentat prin PSD, minoritar în Parlament, a reușit să se mențină, realizând o alianță politică parlamentară care să-i asigure o majoritate care, deși neconfortabilă, este totuși o majoritate. Este vorba de alianța cu UDMR care i-a asigurat o siguranță la guvernare, dar i-a asigurat și o imagine externă, fără a face concesii mai mari decât impuneau angajamentele europene și internaționale.

În aceste condiții, actualul guvern se poate lăuda pe drept cuvânt cu câteva realizări notabile, care-l fac cel mai eficient guvern și căruia, deși la guvernare, alegătorii nu i-au retas sprijinul, ci, dimpotrivă, îl creditează cu mai multe voturi decât în 2000, astfel că, dacă mâine ar fi alegerile, ar obține o majoritate simplă.

Revenind la realizările înregistrate, trebuie să spunem că pe plan extern sunt câteva succese evidente. Mă refer la dreptul de liberă circulație a cetățenilor români în spațiul Schengen, ceea ce a făcut ca mulți conaționali să poată munci în țări din Europa occidentală și, ca urmare, să aducă valută forte în România, să contribuie la faptul că azi avem o importantă rezervă valutară de circa 8 miliarde de dolari.

(Continuare în pagina 5)

Mare scandal la Moneasa

Cu un an înainte de a i se termina mandatul, deputatul Nicoară Creț, grijuliu cu viitorul familiei, și-a „promovat" nevasta director la Hotelul „Codru-Moma"

Foto: V. Musca

Din capul locului trebuie să vă spunem că acesta este un material făcut la comandă. Bineînțeles, la comanda cititorilor noștri, adică aceia care stau și privesc și de foarte multe ori nu le vine să creadă ce se întâmplă în această țară. În cazul nostru, în județul Arad. Subiectul prezentului articol nu putem în nici un caz să spunem că este un deputat sau soția acestuia, chiar dacă poartă numele de Creț. Este o unitate hotelieră (deocamdată a statului), pe numele său „Codru-Moma", aflată în Moneasa, și pentru a cărei conducere s-au risipit, în ultimele luni (se va vedea în continuare!), sudoare, bani și, mai ales, influență. Că o fi influență politică sau de alt gen, o să vă dumiriți citind cele ce urmează. Cert este însă că un director (al societății indicate mai sus) a fost schimbat cu un altul fără să existe vreun motiv real. Sau măcar legal, totul bazându-se pe „eternul românesc": adică presiuni, relații și foarte mare atenție față de, ne înțelegeți!, cine trebuie...

Alin Olteanu

(Continuare în pagina 5)

În exclusivitate pentru „Adevărul",

George Medințu vorbește din spatele gratiilor (II)

- De fiecare dată vi s-a prelungit mandatul de arestare. De ce sunteți considerat un pericol social?

- Este un stereotip. Instanța nu trebuie să îmi motiveze mie de ce anume sunt pericol social sau ce prejudiciu aș aduce ca cetățean dacă aș fi în libertate. Ei nu trebuie să-mi prezinte mie de ce aș fi un pericol social. Eu trebuie să accept hotărârile instanței, pentru că sunt un bun cetățean.

- Dar după opt luni de detenție poate vi s-a urât să mai fiți un bun cetățean...

- Astea sunt trăiri pe care le are fiecare om. Cel mai rău lucru este însă că puțini oameni mai sunt aici care au muncit atât de mult pentru Arad și vă spun că drama prin care trec eu o poate avea orice om care muncește mai mult decât alții. Cu cât muncești mai mult în România, ești mult mai vulnerabil în fața tuturor.

Eugenia Pantea

(Continuare în pagina 6)

Zona industrială poluează Mureșul

● Stația de epurare existentă nu face față situației
● RAAC va realiza o nouă stație de pompare

Ca orice lucru ce se face la români și Zona industrială nord-vest Arad, cea mai mare realizare a municipiului după Revoluție, are lipsurile sale. Nu se putea ca totul să meargă ca pe roate și trebuia să existe un lucru neplăcut în această afacere, pentru că altfel n-am fi noi. Lipsurile zonei industriale Nord-Vest sunt legate de problemele de mediu care se creează aici. Mai precis, lipsa unei stații de epurare competitive, care să rezolve situația apelor menajere din acea zonă. Din păcate, deși există o stație de epurare, ea nu se ridică nicidecum la cerințele legislației din domeniu, iar Mureșul este poluat, zi de zi, de apele care vin dinspre zona industrială.

Foto: V. Musca

Cosmin Mihuța

(Continuare în pagina 8)

CANADA
Québec Emigrare
Clădirea Inst. Proiectări - lângă Astoria
Bd Decebal 2 – 4
Tel 214 678
(4044293)

Husqvarna
Fără girant avans
RATE
Tel: 281.492 280.389
(c. 522/2003)

PARKTRONIC
Cel mai modern sistem de parcare din Romania
Avantajele sistemului de parcare cu plata PARKTRONIC:
- plata in functie de durata parcarii (35 min, 70 min, 110 min., etc)
- parcometrele functioneaza cu carduri reincarcabile, nu trebuie sa aveti numerar la dvs.
- tichetele eliberate de parcometre sunt valabile pentru toata durata platita, indiferent de locul unde parcati
- parcometrele functioneaza in limbile romana, engleza si italiana
- tichetele valabile 1 zi, disponibile la magazinele ce afiseaza sigla Parktronic si la masinile inscriptionate cu sigla Parktronic
(c.76/2003)

ÎNCHIRIEZ SPAȚIU B-DUL REVOLUȚIEI 100 m²
ÎNCHIRIEZ SPAȚIU P-ȚA SPITALULUI 350 m²
Tel: 338244
214217

Meditația zilei

Este bine să-ți recunoști limitările atâta vreme cât viața ta gravitează în jurul obiectivelor propuse.

Calendar

Astăzi, Soarele răsare la ora 6,57 minute și apune la ora 17,0 minute. Au trecut 307 zile din acest an. Au mai rămas 58 zile până în 2004.

Praznicul zilei: Biserica ortodoxă: Sf. Mc. Ioanichie cel Mare; **Biserica greco-catolică:** Sf. Mc.Ioanichie cel Mare, Sf. Carol Boromeu; **Biserica romano-catolică:** Boromeu, Karola.

A venit barza!

La Arad: Cârlea Andreea-Gabriela, Kasa Richard-Kristian, Băeș Miruna-Georgiana, Guler David, Buda Bianca-Andrada, Gruia Denisa, Henți Andreea-Bogdana, Marcus Alexandra-Valentina, Gânju Alexandru, Sipos Carmela-Diana, Bane Andrei-Alexandru, Ripan-Luca Briana Ersilia, Gritar Bogdan-Cristian, Cîrnațu Mihai-Ioan, Felseghi Alina, Dugulescu Gabriel-Cristian, Murărescu Giorgia-Claudia, Stoiadin Naomi-Damaris, Sarosi Diana-Larisa, Gal Laurențiu, Dascălu Raul-Patrick, Sohorca Elisabeta, Conopan Mădălina-Alexandra, Lăcătuș Sorina, Căldăraș Ioan-David, Șerban Mirabela-Alexandra, Dragotă Alexandru, Socor Marian, Popa Alexandra-Emanuela, Trif Robert-Tiberiu, Voian Daniel-Cristian, Vlăduț Alex - Denis, Gurzu Răzvan-Claudiu.

Meteo

Vremea va intra într-un proces de răcire ușoară. Cerul va fi variabil cu înnorări temporare și izolat va ploua. Vântul va sufla slab la moderat din sector nordic. Dimineața, izolat în zonele joase se va produce ceață.

Temperaturi maxime: 11 la 14°C. **Temperaturi minime:** 3 la 6° C.

„Adevărul" vă ascultă

La telefonul dimineții, 280944, între orele 9,00-12,00

Pe lângă plopul fără soț...

Dl. Gh. Rădulescu din Arad spune că pe str. M. Manole, în apropiere de șoseaua de centură, există de mai multă vreme un plop care amenință să cadă peste carosabil. **„Erau doi, dar unul s-a prăbușit nu demult. Acum și celălalt stă să cadă la un vânt mai puternic. Se poate întâmpla o nenorocire, mai ales că zona nu e deloc luminată. Ar trebui să vină cineva să-l taie".**

Având în vedere că acest lucru se poate face numai cu aprobarea Primăriei, am luat legătura cu Gospodărirea Comunală pentru a le face cunoscută situația. O echipă a instituției se va deplasa, ni s-a spus, la locul respectiv.

... și câinii care sar la oameni

Dl. Ioan Șerban, spune că a avut, zilele trecute, parte de o experiență nu tocmai agreabilă. Trecând pe str. Eroul Necunoscut, în dreptul casei nr. 14, asupra lui au sărit doi câini. **„Au sărit gardul, apoi s-au năpustit la mine. Abia am scăpat de ei. E posibil așa ceva în centrul Aradului?".** Din păcate, domnule Șerban, după cum singur ați văzut, iată că e posibil. Cât despre proprietar, să sperăm că va lua o măsură înainte ca dulăii să muște pe cineva.

Redactor de serviciu, D. R.

Față de anul trecut,

Încasările la buget au crescut cu aproape 30%

La sfârșitul anului trecut, datoriile cumulate la nivelul Direcției Generale a Finanțelor Publice a Județului Arad se cifrau la 1.400 de miliarde de lei. Acestea sunt așa numitele arierate care s-au cumulat de-a lungul anilor trecuți. În primele trei trimestre ale anului au fost încasate 593 de miliarde de lei, ceea ce înseamnă 42%. Din suma totală, marii contribuabili au datorii la buget de 259 miliarde de lei, din care s-au plătit 54 miliarde de lei.

La sfârșitul lunii trecute 4 companii, clasificate drept mari contribuabili, aveau de plătit circa 106 miliarde de lei, ceea ce înseamnă circa 3 milioane de dolari. Aceste societăți au obținut de la Ministerul Finanțelor Publice înlesniri de plată. Care sunt societățile și sumele pentru care s-au obținut reeșalonări? Aris Arad 28,87 miliarde de lei (societatea a fost sub administrare specială, iar datoriile sunt moștenite dinainte de privatizare), Comera 2,73 miliarde de lei, Conar Arad 12,46 miliarde de lei și V Tabac 62,55 miliarde de lei.

Ca nivel de colectare, D.G.F.P Arad, la 31 octombrie 2003 a încasat 5.445,9 miliarde de lei, înregistrându-se o creștere de 29,4% (față de primele trei trimestre ale anului trecut), iar în cifre absolute cu 1.237,6 miliarde de lei.

Doar în luna octombrie încasările bugetare au fost de 717,8 miliarde de lei, cu 36,2% mai mari, comparativ cu același interval din anul trecut.

G. Constantinescu

Comenzi taxi

- ALFA PLUS 949; 349.349
- TAXI ALFA 22.88.88; 25.25.26; 0723-200.301; 0745-50.60.70
- TAXI ARAD 244.244; 274.444; 0722-755.440
- DIESEL STAR 212.222; 0722-361.011; 0745-645.645
- EUROPA 275.555; 0723-677.555; 0744-828.163
- FAVORIT 280.000; 281.111; 0740-083.333; 0742-409.992
- GETAX 280.705; 280.100; 280.548
- MIRCO MILI 230.530; 230.730; 0740-152.828; 0723-062.366

Rețeta zilei

Dovlecei cu cartofi la cuptor

***Ingrediente:** 5 dovlecei, 500 g cartofi, 2 morcovi, 4 ouă, 150 g brânză, 150 ml lapte, 200 g cașcaval, 1 legătură pătrunjel, 50 g unt, sare.*

Preparare

Se taie dovleceii, cartofii și morcovii felii. Se unge cu unt o formă termorezistentă. Se așează un rând de felii de cartofi, un rând de felii de dovlecei, unul de morcovi și unul de felii de ouă răscopate. Se presară deasupra brânză și puțină verdeață tocată mărunt și apoi se așează iar un rând de felii de cartofi și un rând de felii de dovlecei. Deasupra se toarnă laptele, potrivit de sărat, cât să acopere legumele din formă. Se lasă la cuptor până ce cartofii și dovleceii sunt fierți. Se pun apoi deasupra cubulețe de unt și se rade cașcaval. Se mai lasă încă 5 minute la cuptor.

HOROSCOP

Marți, 4 noiembrie

Berbec (21.03-20.04). Nu puteți să uitați anumite evenimente neplăcute din trecut și chiar se poate spune că vă obsedează.

Taur (21.04-20.05). Treceți prin momente dure, deci nu este de mirare că și emoțiile sunt puternice azi.

Gemenii (21.05-20.06). Persoana iubită continuă să vă tachineze (în unele cazuri chiar vă simțiți marginalizat).

Rac (21.06.-22.07). Sunteți nemulțumit, numai că nu aveți cum să reacționați așa cum doriți.

Leu (23.07-22.08). Nu mai considerați necesar să reluați relațiile cu acele rude care v-au creat probleme.

Fecioara (23.08-22.09). Sunteți în sfârșit răsplătit pentru loialitatea pe care o manifestați, de cel puțin doi ani, față de șefi și familie.

Balanța (23.09-22.10). Cu toate că ați primit destule lecții de la începutul anului, nu ați învățat lecția și veți face și azi greșeli.

Scorpion (23.10-21.11). Vă apărați prietenii care nu au luat atitudine atunci când ați avut nevoie de ajutor.

Săgetător (22.11-21.12). Este posibil să pierdeți o sumă de bani din cauza unor principii la care nu vreți să renunțați.

Capricorn (22.12-19.01). Sunteți ajutat și lăudat, dar nu puteți face abstracție de starea de nemulțumire.

Vărsător (20.01-20.02). Chiar dacă primiți bani, îi folosiți pentru a acoperi datoriile mai vechi.

Pești (21.02-20.03). Vi se cere să criticați o persoană pe care o iubiți necondiționat deși nu ați recunoaște niciodată.

Actualitatea culturală

CONCERTE

Filarmonica de Stat prezintă azi, 4 noiembrie, ora 19,00, la Sala Palatului Cultural

CONCERT SIMFONIC EXTRAORDINAR

Arii celebre în transcripții instrumentale

Dirijor - Horst Hans Baecker - Germania

Soliști: Constantin Tălmaciu - flaut, Dorel Bîc - vioară, Dan Chiș - clarinet, Jens Schneegass - fagot

În program fragmente din opere și operete de Wolfgang Amadeus Mozart, Gioacchino Rossini, Giuseppe Verdi, Engelbert Humperdinck, Friedrich von Flotow

CINEMATOGRAFE

DACIA (tel. 255576): Băieți răi 2 (SUA) 11; 14; 17; 20

MUREȘUL (tel. 280532): Agentul Cody Banks (SUA) 10; 12; 14;16; 18

ARTA (tel. 280526): Dulapul (SUA) 16; 18; 20

SALA MICĂ: Lacrimi din soare (SUA) 15,30; 18,30

S.C. „Adevărul" SRL nu-și asumă responsabilitatea pentru conținutul materialelor publicate, aceasta revenind în exclusivitate autorilor.

Utilitare

PRIMĂRIA MUNICIPIULUI

Program de relații cu publicul (camera 5) luni-miercuri-vineri între orele 8-12; marți-joi între orele 8-12; 15-17 - tel. 284.744, tel. centrală 281.850.

PIEȚE, TÂRGURI

Astăzi este zi de piață la Sebiș, Almaș, Apateu, Semlac, Sântana, Șilindia, Vârfurile. Târguri săptămânale se desfășoară astăzi la Chișineu Criș, Almaș, Șilindia și Vârfurile.

Mâine, miercuri, va fi zi de piață la Păncota, Beliu, Buteni, Șiclău, Macea, Vânători, Pecica, Siria și zi de târg la Beliu și Buteni.

FARMACII DE SERVICIU

❒ Farmacia **REMEDIUM** Arad, B-dul Revoluției nr. 52-54. Program luni-vineri: 7,30-20,00; sâmbătă 8,00-14,00. Telefon 233.195. Eliberează medicamente compensate și gratuite. ❒ Farmacia **„OMNIAFARM"**, Calea Aurel Vlaicu, Bl. Z28, cu program zilnic de la orele 8,00-22,00. Telefon 271.724. Eliberează rețete gratuite și compensate. ❒ Farmacia **LIBRO PHARMA NON STOP** Calea Aurel Vlaicu 60-68 (lângă stadionul (UTA) telefon 212.992. Eliberează medicamente compensate și gratuite. ❒ Farmacia **TEAHAFARM**, B-dul Revoluției nr. 65. Program: luni-vineri 8-21, sâmbătă 9-13. Telefon 254.587. Eliberează medicamente compensate și gratuite. ❒ Farmacia **ELPIS PHARM** Micălaca, zona Piața Soarelui, str. Voinicilor, colț cu str. Păsunii, Bl. 193, sc. A, parter. Program: luni-vineri 8-20, sâmbătă 8,30-14. Tel: 259.619.

URGENȚE STOMATOLOGICE

❒ Cabinetul de pe str. Crișan (în spate la Gionelli) are program non-stop. Telefon: 253794. Cabinetul din B-dul Revoluției nr. 62, ap. 17. Zilnic: conform orarului (robot pe telefon); sâmbătă între 9-14. Telefon: 256.665. ❒ Cabinetul Stomatologic din Calea Victoriei nr. 7 A asigură zilnic urgențe, inclusiv sâmbăta, între orele 10-15. Telefon 0745.565.622. ❒ Cabinetul stomatologic din B-dul Revoluției nr. 95, etajul I, asigură urgențe, zilnic între orele 8-14, telefon 282.184. ❒ Cabinetul Stomatologic din str. Crișan nr. 6 (vizavi) de Complexul Stomatologic) asigură urgențe stomatologice. Luni-Joi: 13,30-19,00; Vineri: 9,00-15,00. Tel. 338.101. ❒ Cabinetul Stomatologic din str. Românului nr. 4 (lângă antichitățile de pe colț cu Metianu) asigură zilnic urgențe stomatologice între orele 9-13; 15 - 20. Telefon 0744/752.020; 0723/013.704.

DISPENSAR VETERINAR

Dispensarul veterinar din Aradul Nou efectuează zilnic, orele 8-16 (sâmbăta 8-12) examen trichineloscopic, castrare porcine, ecornarea viteilor, însămânțări artificiale. Telefon 287.298.

CITIRE APOMETRE

Marți, 4 noiembrie: Calea Timișorii, Gladiolelor, C.D. Loga, M. Cuntan, Miraj, Prislop, Lucernei, Măcesului, Furnicii, Posada, Ficusului, Piersicilor, Nalbei, Movilei, T. Maris, Trifoiului, Mușcatei, Sunătoarei, Constituției, Câmpia Turzii, Borlea, Spicului, Merișor, Viilor, Pinului, Petuniei, Armoniei, Bicaz, Păcii, Muncii, Semenicului, Ostașului, Sulina, Orșovei, Caransebeș, Gogol, Măgheran, Pandurilor, Guttenbrun, Zimbrului, Crângului, Lugojului, Cibinului, Munteniei, Timișului, Arieșului, Olteniei, Albinelor.

ADMINISTRAȚIA FINANȚELOR PUBLICE

Administrația Finanțelor Publice a municipiului Arad: Asistență contribuabili (impozitul pe venitul global) - telefon 280633, 280733, int. 198 (persoane fizice) și 125 (persoane juridice) între orele 8,00-12,00. Informații suplimentare la www.finantearad.ro

TELEFON DE URGENȚĂ LA POLIȚIE: 955

Numărul de centrală telefonică al I. J. P. (Inspectoratul Județean de Poliție) Arad: 207.100.

S. C. SALUBRITATE S. A. ARAD

Dispecerat între orele 7,00 - 19,00. La telefonul: 280873.

S.C. DISTRIGAZ-NORD S.A. TÂRGU MUREȘ

Sucursala de Distribuție a Gazelor Naturale Arad, Dispeceratul permanent - telefon 236.928; 256.928

PROTECȚIA CONSUMATORULUI

B-dul Revoluției, nr. 50. Telefon: 257049.

GARDA FINANCIARĂ

B-dul Revoluției nr. 79, telefon: 281119.

INSPECTORATUL TERITORIAL DE MUNCĂ ARAD

Str. Episcopiei nr. 11-13, tel.: 211762, 211862, 257251

AGENȚIA JUDEȚEANĂ PENTRU OCUPAREA FORȚEI DE MUNCĂ

Str. Gheorghe Lazăr nr. 20, tel: 281998, 211791.

POLIȚIA DE FRONTIERĂ: Telefon 959

CUR$UL VALUTAR

VALORI ÎNREGISTRATE IERI, 3 NOIEMBRIE 2003

Denumirea valutei	BNR	BCR		BRD		Banca Transilvania		Banca Românească		Banca Romexterra		Alpha Bank	
		C	V	C	V	C	V	C	V	C	V	C	V
Euro	39405	39200	39700	39080	39580	39250	39600	39250	39750	39000	39600	39200	39600
Dolar S.U.A.	33986	33650	34150	33690	34230	33500	34200	33732	34405	33550	31500	33700	34250
Forint	150	143	159	145	155	147	155	-	-	148	155	-	-

Premiile de fidelitate ale ziarului „Adevărul"

Talon de participare pe luna NOIEMBRIE

Numele_____ **Prenumele**_____

Adresa:_____

_____

Telefon_____ **Seria și nr. chitanței abonament:**_____

Abonații pe luna noiembrie ai ziarului „Adevărul" sunt rugați să completeze cu litere de tipar talonul de mai sus, să-l introducă într-un plic și să-l expedieze, până la data de 14 noiembrie a.c., pe adresa: Redacția „Adevărul", B-dul Revoluției nr. 81, cod. 2900, Arad. Cele expediate după această dată nu vor participa la tragerea la sorți. Pe plic, abonații sunt rugați să facă mențiunea „Pentru premiile de fidelitate". Taloanele primite vor participa luni, 17 noiembrie a.c., la tragerea la sorți în cadrul căreia **vor fi oferite abonaților 10 premii de fidelitate în valoare de 1 milion de lei fiecare.** Lista abonaților câștigători va fi publicată în ziarul nostru de marți, 18 noiembrie a.c., iar premiile vor fi ridicate joi, 20 noiembrie a.c., de la sediul redacției, pe baza buletinului de identitate și a chitanței-abonament.

Atenție: în plic va fi introdus doar talonul de mai sus, chitanțele-abonament rămânând la abonați.

Primăria Sebiș nu se conformează instrucțiunilor Guvernului

În cadrul conferinței de presă organizate ieri, prefectul **Dan Ungureanu** a menționat Sebișul ca fiind unica primărie care ridică semne de întrebare în ceea ce privește construirea noii săli de sport, a cărei investiție este suportată direct de la Guvern. **„Din păcate, din verificările efectuate până în prezent, am constatat că doar la Sebiș se ridică semne de întrebare cu privire la respectarea termenului pentru finalizarea construcției"**, precizează Ungureanu.

Pe lângă banii primiți de la Guvern, primăria mai trebuie să suporte din bugetul propriu o serie de cheltuieli cum sunt cele pentru aducțiunea rețelei de apă, a sistemului de încălzire...În prezent, comisia de control a Prefecturii și Inspecția în Construcții verifică situația de la Sebiș. În pofida acestor controale, prefectul continuă să fie pesimist în ceea ce privește finalizarea lucrărilor în timp util. **„Noi nu ne substituim primarilor. Ne oferim tot sprijinul, dar nu putem facem totul în locul lor. Cred că pe parcursul timpului s-a observat că Prefectura nu aplică sancțiuni decât atunci când este cazul. Dar, cu siguranță, vor fi trași la răspundere cei care nu respectă clauzele contractului"**, a conchis prefectul.

M. Popescu

Oaspete elvețian la I.P.J. Arad

„În România sunt mai mulți șefi de trib decât indieni"

Peter Schoerer, șeful Proiectului de Implementare al Conceptului de Poliție de Proximitate este, de ieri, oaspetele Inspectoratului de Poliție Județean Arad. După ce în cursul dimineții s-a întâlnit cu polițiștii de proximitate din întreg județul, Peter Schoerer a fost invitat la Prefectură, respectiv la Primăria municipiului.

Foto: V. Musca

Dan Ungureanu, prefectul Aradului, a avut un dialog deschis, ba chiar prietenesc cu oaspetele elvețian. Întâlnirea a avut loc în biroul prefectului, fiind de față și comisarul șef **Nicolae Gudiu**, șeful I.P.J. Arad, subinspectorul **Camelia Tuduce**, șefa Serviciului Poliției de Proximitate din cadrul I.P.J. Arad, respectiv subcomisarul **Călin Iercan**, șeful Serviciului Ordine Publică al I.P.J.

„Pe om nu-l interesează declarațiile, lucrurile generice despre polițiști - a spus, în fața prefectului, Peter Schoerer. **Pe om îl interesează ceea ce se întâmplă în fața blocului său, or, polițiștii de proximitate tocmai asta vor face. Vor fi în cartiere, printre oameni, ascultându-le problemele și ajutându-i, efectiv."**

După ce și-a ascultat oaspetele cu atenție, prefectul Ungureanu a găsit cu cale să-l informeze în legătură cu natura serviciilor de ordine publică din România: **„De siguranța cetățeanului se ocupă, în țara noastră, mai multe instituții. Este vorba de Jandarmerie, de Gardienii Publici, acum de Poliția de Proximitate etc. Cred că ar fi interesant să aflăm cum se procedează în Europa în privința competențelor. Mi-ar plăcea să cunosc părerea dumneavoastră și în ceea ce ne privește..."**

Răspunsul raportorului european a fost tranșant: **„Nu pot să răspund în calitate oficială. Pot doar să îmi dau cu părerea ca și cetățean. Prin urmare, cred că o parte a Jandarmeriei, cel puțin, este absolut inutilă. Jandarmeria și Poliția, în opinia mea, ar trebui să existe și să funcționeze sub aceeași comandă..."**

Peter Schoerer va părăsi Aradul abia mâine, după ce astăzi susține o conferință de presă și se întâlnește cu polițiștii de proximitate din municipiu, iar mâine se va deplasa la Sebiș și Ineu, unde va avea discuții cu polițiștii de proximitate de acolo.

În aceeași atmosferă prietenească au decurs ieri lucrurile și la Primăria municipiului, unde polițistul elvețian a fost primit de Dorel Popa. La plecare, Peter Schoerer a primit câte o atenție de la reprezentanți ai autorității locale.

Eugenia Pantea

Cronica măruntă

● În privința acordării subvențiilor pentru energia termică, Aradului i-au fost alocate 121 miliarde de lei, acestea reprezentând cea mare sumă alocată unui județ în acest scop. De asemenea, Guvernul a emis un act normativ care prevede prelungirea termenului pentru scoaterea din rezervele de stat a 100 mii de tone cărbune și a nouă mii de tone păcură. Cu acest sprijin, care bineînțeles va trebui plătit de către CET, se pare că Aradul nu va suferi de frig pe perioada acestei ierni.

● Sâmbătă după-amiază, pe la orele 17,00, între **Gheorghe Suciu**, de 44 de ani, din Lipova și un cetățean a cărui identitate nu a putut fi stabilită, a izbucnit o altercație destul de serioasă. După minute bune de lovituri reciproce însă, Gheorghhe Suciu a căzut la pământ, fiind necesară internarea sa la Spitalul Județean Arad. Polițiștii nu au reușit să afle foarte multe de la victimă, aceasta aflându-se în stare destul de gravă. Cercetările continuă!

● În data de 02 noiembrie 2003, pe D.N.7, pe raza localitatii Nadlac, **IOAN CIOSICI**, de 49 de ani, din Giroda, jud. Timiș, în timp ce a condus un autotractor cu semiremorcă, a surprins și accidentat grav pe Cosmin Costea, de 21 de ani, din Șeitin, care circula, ca și pieton, în aceeași direcție de mers.

● 25.000 de doze de vaccin antigripal au fost distribuite medicilor de familie de pe raza județului nostru. Ele sunt destinate în special grupelor de vârste extreme, personalului sanitar și veteranilor de război.

● Suprafața terenurilor agricole irigate din județ abia dacă mai atinge un sfert față de anii trecuți, când peste 18.000 ha aveau instalații de irigare. Deși mai multe societăți agircole au primit, încă din primăvară, subvenții pentru reabilitarea sistemelor de irigat, în majoritatea cazurilor nu s-a realizat nici o lucrare în acest sens...

● Din cele 30.000 de locuințe pe care Recons le deținea în anul 1990, astăzi, instituția mai administrează doar 2.400. Odată cu finalizarea retrocedării imobilelor, în baza Legii 10, este de așteptat ca numărul lor să scadă la 1.500.

S.C. EURO TRANS S.R.L. ȘIRIA
EFECTUEAZĂ TRANSPORT DE MARFĂ
CU AUTOCAMIOANE DE 20 TONE
ACHIZIȚIONEAZĂ DEȘEURI DE FIER VECHI
ÎN CANTITĂȚI MARI
VINDE AUTOCAMIOANE „ROMAN"
INFORMAȚII: ȘIRIA, STR. GĂRII, NR. 2073
Tel.: 0723.404.010 0722.731.413
0257/531.128 (c.p. 105/2003)

Arădeni, victime ale unui joc de tip Caritas

Șantajiști periculoși - ajunși pe mâna justiției

Au fost prezentați Judecătoriei Arad, cu propunere de arestare preventivă, **Nina Despa**, de 38 de ani, din Arad și **Constantin Cristian Onofrei**, de 27 de ani, de asemenea din Arad, pentru comiterea infracțiunii de șantaj în formă continuată. Cei doi au pus pe roate, cu un an în urmă, un joc de tip piramidal, gen Caritas, participanților promițându-li-se câștiguri duble sau chiar triple. În timp, s-au găsit destui arădeni dispuși să joace, începând să plătească rate de până la 700 de Euro. După ce și-au achitat sumele de intrare, oamenii au așteptat și câștigurile substanțiale. Acestea n-au venit însă niciodată, ba, mai mult, au început să fie amenințați cu moartea în caz că ar fi luat decizia de a ieși din joc. Poliția informează că în casele celor ce au amenințat că vor ieși din joc au intrat diverși bărbați cu cagule pe față, în mai multe rânduri, terorizându-i psihic pe membrii jocului piramidal. Aceștia erau amenințați că își vor pierde viața dacă nu vor continua să contribuie cu bani.

În cele din urmă, cu ajutorul unor bancnote marcate, polițiștii au organizat un flagrant, reușind să-i pună pe cei doi șantajiști la zid. Urmează, mergând pe filieră, să ajungă și la persoanele care i-au ajutat pe cei doi în „muncă". Pentru faptele lor, șantajiștii vor putea sta după gratii până la șapte ani.

Eugenia Pantea

Am trăit s-o vedem și pe asta:

Japonezii ne învață să facem CAP-uri

În cursul lunii octombrie, timp de patru zile, specialiștii japonezi într-ale agriculturii s-au întâlnit cu agricultorii români din județele Prahova, Dâmbovița, Argeș și Ialomița la un seminar având ca temă alinierea agriculturii românești la standardele mondiale în domeniu.

Spre totala lor surprindere, agricultorii români n-au învățat de la japonezi nici tehnica recoltării tuleiilor cu sabia ninja și nici bătutul sacului de fasole uscată în păstăi cu „nuceag"-ul. Au rămas mască atunci când specialiștii niponi au susținut la unison și fără echivoc: **„Cooperativele Agricole de Producție reprezintă calea redresării agriculturii românești".**

Mai mult, specialiștii japonezi sunt de părere că, în actuala structură de proprietate asupra pământului, fărâmițată peste măsură, CAP-urile reprezintă singura posibilitate de compatibilizare a agriculturii autohtone cu standardele de productivitate ale Uniunii Europene.

Doru Sinaci

Conferință despre „Etică și politică”

Invitat - profesorul PAUL WINGROVE de la Universitatea Greenwich

În această seară, de la ora 18, la **Consiliul Județean**, va conferenția profesorul **PAUL WINGROVE de la Universitatea Greenwich** (Marea Britanie), pe tema „Etică și politică”. Profesorul britanic este specialist în istoria politică a statelor ex-comuniste, în Războiul Rece și în politica Statelor Unite ale Americii.

Conferința din această seară face parte din programul **„Etică și politică. Seminar public”**, inițiat de Consiliul Județean Arad, prin **Centrul Cultural Județean Arad**, în colaborare cu **Facultatea de Științe Politice a Universității de Vest „Vasile Goldiș”**. „Obiectivul esențial al acestui program este acela de a crea un parteneriat solid și de durată între administrația județeană și singura facultate de științe politice din orașul nostru”, ne-a declarat **Claudiu Cristea**, vicepreședintele Consiliului Județean Arad. Conferința este prima dintr-o serie care se va întinde, se speră, pe mai mulți ani. Programul „Etică și politică. Seminar public” își propune ca, printr-un șir de întâlniri publice cu personalități ale lumii academice, specialiști în științe politice, să stimuleze conștiința cetățenească și să provoace dezbateri pe teme de actualitate politică, socială și culturală.

Europenii au „inspectat” unitățile de Industrie Alimentară din județul Arad

Interviu cu dr. Sorin Iercan, directorul DSV Arad

– Domnule director, în cursul lunii octombrie a avut loc vizita experților Uniunii Europene la câteva obiective zootehnice din județul Arad, îndeosebi la unitățile de industrie alimentară care procesează carne și lapte. Ce concluzii au tras experții europeni?

– A fost vorba despre o acțiune de contact și de îndrumare a serviciilor sanitar-veterinare și agenților economici care-și desfășoară activitatea în această zonă. Experții europeni au apreciat progresele făcute de noi în ceea ce privește armonizarea legislației noastre cu cea comunitară și implementarea acesteia în teritoriu. În urma vizitei, specialiștii DSV Arad au făcut o evaluare a tuturor unităților de profil de pe raza județului, concluzionând că, în acest moment, doar patru unități au programe viabile de restructurare, fiind capabile ca începând cu anul 2007 - când se preconizează intrarea României în C.E. - să devină agreate pentru comerț liber în statele Uniunii Europene.

– Care sunt cele patru unități?

– Combinatul Agroindustrial Curtici, S.C. „R.B. PROD” S.R.L., S.C. „LAZĂR SERVICE” S.R.L. și S.C. „FILIP D. IMPEX” S.R.L.

– Câte astfel de unități de industrie alimentară mai sunt pe raza județului Arad?

– Aproximativ patruzeci, dintre care unele cu șanse reale pentru a atinge parametrii europeni: S.C. „CHIBAX” S.R.L., S.C. „TIHANY” S.R.L. etc. Ca o completare, S.C. „PRODAGRO-CETATE” Șiria, care are activitate și de producție și de abatorizare păsări, a fost nominalizată alături de cele patru unități pregătite să facă față cerințelor U.E.

– Care sunt condițiile pe care trebuie să le îndeplinească agenții economici pentru a intra în categoria unităților agreate de U.E.?

– Prima și cea mai importantă pentru unitățile de abatorizare este distanța de minimum 300 m față de clădirile locuite. Nu se admit decât construcții noi, din temelii, făcute pe baza unui proiect avizat de către DSV...

– Costurile nu-i descurajează pe investitorii români?

– Într-adevăr, costurile sunt ridicate, dar agenții economici au posibilitatea să acceseze fondurile nerambursabile tip SAPARD. De fapt, aceasta este și rațiunea alocării fondurilor de acest gen.

– Arădenii le accesează?

– Din păcate, se pare că în județul Arad nici o unitate de profil nu a făcut demersuri în acest sens.

– Ce ne mai spuneți în legătură cu pesta porcină, care afectează și județul nostru?

– În condițiile nevaccinării porcinelor de pe întreg teritoriul țării, condiție impusă de Comunitatea Europeană, ne așteptăm ca pesta porcină să evolueze în special prin lunile februarie-martie, când există pericolul difuzării acesteia prin porcii mistreți (ei fiind principalul rezervor natural de virusi).

Deoarece nu putem preveni pesta decât prin metode nespecifice, recomandăm crescătorilor de porci să achiziționeze animale numai din târguri autorizate, însoțite de certificate sanitar-veterinare. Nu în ultimul rând, insistăm asupra obligației creșterii porcilor doar în gospodării, fiind interzisă scoaterea acestora la pășune.

Doru Sinaci

Crimă odioasă, îmbibată în alcool

Duminică dimineață, puțin după ora 7,00, în locuința lui **Toader Hîncu**, de 49 de ani, din Zădăreni, a fost descoperit cadavrul lui **Viorel Matei**, de 55 de ani, din Arad. Cercetările Poliției au condus la ipoteza că **Viorel Matei** nu a plecat în lumea celor drepți din cauze naturale, ci în urma unui incident absolut stupid. După ce seara a băut cot la cot cu **Toader Hîncu**, lui Matei pare-se că i s-a năzărit ceva ce l-a supărat la culme pe amicul său. Acesta, în calitate și de proprietar al imobilului în care cei doi chefuiau, s-a supărat la culme și i-a aplicat câteva lovituri crâncene prietenului său de pahar, atât cu pumnii, cât și cu picioarele. Toader Hîncu însă era atât de băut, încât nici nu și-a amintit foarte bine ce s-a întâmplat și nu a putut să dea amănunte mici cu privire la motivul încăierării. Cert este că după ce și-a năucit amicul în bătaie, s-a dus să se culce undeva, pentru ca dimineața să fie trezit și anunțat că este autorul unei crime odioase.

Viorel Matei și-a stabilit încă din vară reședința în casa lui Toader Hîncu, ajutându-l pe acesta din urmă în agricultură și la creșterea animalelor, contra simbrie și găzduire. Frecvent, cei doi, cunoscuți ca alcoolici, se luau la hartă, dar niciodată însă în asemenea hal.

Necropsia a scos în evidență că moartea lui Viorel Matei a survenit prin violență, datorându-se unui șoc traumatic hemoragic sever, ca urmare a unei agresiuni.

Cercetările Poliției continuă, cu suspectul în stare de libertate. Acesta va trebui să răspundă în fața legii, pentru comiterea infracțiunii de lovituri cauzatoare de moarte.

Eugenia Pantea

La închiderea ediției

Demisie la PD Arad!

Președintele organizației municipale a PD Arad, Livius Ioja, și-a șocat ieri colegii de partid când a dezvăluit că intenționează să demisioneze din funcția pe care o deține. Anunțul a fost făcut în cadrul ședinței Biroului Permanent Județean al PD.

Liderii Partidului Democrat contau mult în alegeri pe imaginea bună a lui Ioja. El venea din rândul oamenilor de afaceri și era proaspăt venit în politică. Conducerea partidului a luat în calcul la un moment dat eventualitatea trecerii lui pe lista candidaților la funcția de primar al Aradului din partea PD.

Motivația oficială a renunțării la funcția de președinte al Organizației Municipale a PD a fost că afacerile pe care le conduce sunt prioritare. Loial principiilor sale, Ioja a spus apropiaților săi că nu va migra spre alt partid.

În mod surprinzător decizia lui Livius Ioja a survenit la prea scurt timp după vizita în Arad a președintelui PD, Traian Băsescu.

Olimpiu Bulzan

MARȚI, 4 NOIEMBRIE 2003

TVR 1

7,00 Jurnalul de dimineață
7,30 Bună dimineața, România!
9,20 Desene animate
10,00 Spectacolul lumii - rel.
11,00 TVR în direct-rel.
11,30 Agenția de plasare -rel.
12,00 Profesioniștii - rel.
13,00 Destine secrete - rel.
14,00 Jurnalul de prânz
14,30 Vector III
15,00 Alege viața!
15,30 Kronika
17,00 TVR în direct
17,30 Sânge de țigan - s. (AP)
18,30 Agenția de plasare
19,00 Jurnal. Meteo. Sport
20,00 Toamna la New York - dramă, SUA, 2000
22,00 Mașina de tocat
23,00 Jurnalul de noapte
23,30 Poveste fără sfârșit
0,30 Halloween - horror, SUA, '78
2,10 Alege viața!-rel.
2,40 Jurnal - rel.
3,40 Scufundarea - f. rel.
5,15 Dincolo de hartă - rel.

TVR 2

8,00 Telejurnal
8,30 Miracole - s., rel.
9,30 Rauzan - s., rel.
10,30 Tonomatul DP 2
12,30 Top sport - rel.
13,00 Știri
13,15 Magazinul studiourilor teritoriale
14,00 Desene animate
15,00 Mag. cultural pt.minorități
16,00 Tribuna partidelor...
16,30 Documentar
17,05 Banatica (Emisiune în limba germană)
17,30 Universul culturii
18,30 Știri regionale
19,00 Miracole - s.
20,00 Telejurnal
20,30 Puls 2003
21,00 Rauzan - s.
22,00 Anna Karenina - dramă, 1997
0,00 Polițiștii de la „Blue Murder“ - s.
1,00 Telejurnal
1,25 Saint-Tropez - s.,rel.
2,20 Anna Karenina - f. rel.
4,10 Polițiștii de la „Blue Murder“ - s., rel.
5,00 Documentar - rel.

PRO TV

7,00 Știrile Pro TV - Ziarul dimineții tale
9,00 (AP) Tânăr și neliniștit - s., rel.
10,15 Fata neștiută a Terrei- doc.
11,00 Învățați engleza cu Victor
11,30 Familia Bundy - rel.
12,00 Maddie și David - s.
13,00 Știrile Pro Tv
13,30 O alegere dificilă - dramă, SUA' 96
16,00 (AP) Tânăr și neliniștit - s.
17,00 Știrile Pro TV
17,45 Teo
19,00 Știrile Pro TV * Sport * Vremea
19,45 Pasagerul 57 - acț., SUA, '92
21,45 Meci din Liga Campionilor UEFA - repriza I
22,30 Știrile Pro TV - la pauza meciului
22,45 Meci din Liga Campionilor UEFA - repriza II
23,45 Știrile Pro TV
0,10 Miss România World 2003 - Drumul spre frumusețe
0,15 Rezumat UCL
1,15 La limita imposibilului - s., rel. (12)
2,15 Știrile Pro TV
3,00 Mostenire de familie - comed., SUA, 1988
4,30 O alegere dificilă - f. rel.
6,00 Teo - rel.

TV ACASĂ

6,30 Povești adevărate - rel.
6,30 Valentina, grăsuța mea frumoasă - s. rel.
8,00 Totul despre Camila - rel.
9,15 Rețeta de acasă - rel.
9,30 Învață spaniola cu Victor - rel.
10,00 Căsătorie de probă
10,15 De 3x femeie - rel.
11,15 Amor real - s.
12,15 Iubire fără păcat - s. (AP)
13,15 Între iubire și ură - s. (AP)
14,45 (AP) Dragoste și putere - s.
15,15 (AP) Clona - s.
16,30 (AP) Totul despre Camila - s.
17,25 Vremea de acasă, horoscop
17,30 Povești adevărate
17,55 Rețeta de acasă
18,05 (AP) Amazoana - s.
19,00 (AP) Valentina, grăsuța mea frumoasă - s.
* Vremea de acasă
21,00 (AP) De 3x femeie - s.
21,45 Căsătorie de probă
22,00 Amor real - s.
22,55 5'shopping
23,00 Cucerirea - s. (12)
0,00 Clona - s.
1,00 Povești adevărate - rel.
1,30 CHAT Acasă
3,30 De 3x femeie - s.rel.
4,15 Căsătorie de probă
4,30 Dragoste și putere - s., rel.
5,00 Amazoane - s., rel.

HBO HBO

8,00 Meciul - comed., Anglia, 1999 (12)
9,35 „Vizitatorii“ în America - comed., Franța, 2001
11,05 Antena - comed., Australia, '00
12,45 Copiii surorii mele - dramă, Danemarca, '01
14,05 Cel mai frumos cadou de Crăciun - comed., 2000
15,25 Aventura Katjei - av., Danemarca
16,50 Tom și Jerry: Inelul fermecat - animație
17,50 Ca-n vremurile bune - comed., 2001
19,20 Meciul - comed., Anglia, 1999 (12)
21,00 Blonda de la Drept - comed., '01
22,40 Spune că nu-i așa! - comed., '01 (12)
0,15 Viața secretă - dramă, Franța (16)

PRIMA TV

7,00 Video Star
9,30 Star Factory-rel.
10,00 Sunset Beach - s., rel.
11,15 (AP) Luna sălbatică - s.
12,30 (AP) Prietene și rivale - s. (AP)
14,00 Minute de milioane
16,00 În familie - s. (AP)
17,00 Roseanne - s. (AP)
17,30 Pitici și tătici - s.
18,00 Focus
19,00 Sunset Beach - s. (AP)
20,00 Turner și Hooch - comedie, '90
22,00 Focus plus
22,30 Trăsniți în NATO
23,00 Star Factory
23,30 Mircea și Oreste Show
0,45 Câștigul nopții
2,15 Chat TV.

ANTENA 1-TV ARAD

7,00 Observator * Sport
8,00 Știri Arad
8,25 Magazin sportiv - rel.
8,50 Divertisment
9,00 Soledad - s.
10,00 Isabella - s.
11,00 Kulinoriada - rel.
11,30 Viața în roz - rel.
12,00 Zile din viața noastră - s.
13,00 Observator
13,15 Tonul câștigător (emisiune interactivă)
14,15 Canalul de știri - rel.
15,55 Publicitate
16,00 Reportajul săptămânii
16,25 Public, Promo
16,30 Știri Arad * Sport * Meteo
17,00 Observator
17,30 Madam (emisune de divertisment cu Monica Anghel)
19,00 Observator * Sport * Meteo
20,00 Din dragoste
22,00 Marius Tucă show
23,00 Observator
23,15 Știri Arad
23,30 Gheorghe (talk show cu Andrei Gheorghe)
0,30 Film
1,30 Observator 17 - rel.
2,00 Păcatul - s., rel.
4,30 Marius Tucă show - rel.
5,30 Madam - rel.

TV RCS

9,00 Desene animate
9,30 Știrile RCS 1 - rel.
10,10 Videoclipuri
10,15 Tradiții și folclor
10,30 Cavaleri și războinici
11,15 Preciosa - s., rel.
12,00 Crima de la Savoi - f. (AP)
13,30 Știrile RCS 2 - rel.
14,10 Videoclipuri
14,30 Preciosa - s.
15,15 Miss World Romania
17,00 Convietuiri
17,30 Știri RCS 1
18,10 Videoclipuri
18,15 O prietenie deosebită - f. (AP)
19,45 Playabout - s.
20,00 Atitudini - informativ
21,00 Atitudini (U.A.V.) - informativ
22,00 Știrile RCS 2
22,40 Fantomele nu pot să facă nimic - f. (16)
24,00 Închiderea programului

B1 TV

7,30 Știri
8,05 Un nou început - rel.
8,30 Gala-rel.
10,50 Ridicultura-rel.
11,00 Top joc TV
12,00 Beverly Hills, 90210 - rel.
13,00 Nașul - rel.
15,30 Rezumat II Calcio - rel.
16,30 Ne privește
17,45 Max It.
17,55 Info ec.
18,00 Știri
18,45 Beverly Hills, 90210 - s.
19,45 Max It
19,55 Info ec.
20,00 Știri
20,30 Gala
21,55 Ridicultura
22,00 Nașul
23,45 Ne privește-rel.
1,00 Știri-rel.
1,45 Revizie tehnică
5,00 Fox News

TV SPORT

9,00 Fotbal: Rezumat Primera Division-rel.; 10,00 Telesport; 10,30 Fotbal: Meci din Primera Division - rel.; 12,30 NASCAR - rel.; 13,30 Fără limită - rel.; 14,00 Fotbal: Meci din Premier League - rel.; 16,00 Telesport; 16,30 Football, football - rel.; 17,00 Federații sportive - talk-show; 18,30 Telesport; 19,00 Liga Națională de Fotbal American; 22,00 Telesport; 22,30 Surfing profesionist - ASP Tour; 23,30 Telesport; 0,00 Motor World; 0,30 Istoria curselor auto - rel.

NAȚIONAL TV

7,00 Trimineața; 10,00 La șuetă - rel.; **11,00 Inimi furate - s.; 12,00 Oamenii docurilor** - rel.; 13,00 Știri; 13,15 Culise economice; **14,00 Detectivi în paradis - s. (12);** 15,00 La șuetă...; 16,00 Horoscopul de mâine; **16,30 Inimi furate - s.; 17,00 Ora de comedie;** 18,45 Sport; 19,00 Știri; **19,30 Cosby - s.; 20,00 Polițist de închiriat - '98; 22,00 Viața mea de până acum** - dramă, 1999; 23,30 Știri; 0,00 Ora de comedie - rel.

REALITATEA

7,00 Jurnal
7,15 Trezirea la realitate
10,00 Știri
10,15 Cafeneaua artelor
11,00 Jurnal
11,45 Reportaje
12,15 În centrul atenției
13,15 Bătălia pentru România
16,00 Jurnal
16,45 Reportaje
17,00 Știri
17,15 Audiența în direct
18,30 Reportaje
19,05 Sport Mania
19,30 În centrul atenției
20,15 Economia
21,00 Jurnal
21,45 Bătălia pentru România
0,00 Știri

Redacția Adevărul nu își asumă răspunderea pentru modificările ulterioare intervenite în programele TV

Mare scandal la Moneasa

(Urmare din pagina 1)

S-a întâmplat în urmă cu doi ani,

atunci când, doamna Eugenia Floruțiu, obținea, în urma unui concurs, postul de director al Hotelului „Codru-Moma", înlocuindu-l pe domnul Costea, decedat între timp. Că numirea s-a făcut pe baze legale sau nu, în sensul că - spun unii - doamna Floruțiu a fost „foarte preferata" prefectului pe atunci Gheorghe Pele, nu știm. Cert este că dumneaei a fost desemnată în calitate de director în urma unui concurs pe care l-a câștigat. Și, mai mult, din datele pe care le deținem, vă putem spune că Eugenia Floruțiu este preferată în acest moment și de către actualul prefect, Dan Ungureanu dar și de alți lideri din administrația publică locală. Deci, n-am putea spune că ceea ce s-a întâmplat în ultimele luni, este rezultatul unei lupte politice.

Știe toată lumea,

mai ales locuitorii din Moneasa, că deputatul (fost peremist, actualmente independent) Nicoară Creț și-a făcut un obicei în a petrece zile întregi în această stațiune. Mai mult, simțindu-se bine, deputatul a găsit de cuviință să-și cumpere un apartament în zonă. Și, simțindu-se și mai bine, a hotărât să-și construiască și o vilută. Că, de', ce bune sunt vacanțele la aer curat! Nimic anormal până aici. Însă, de câteva luni bune - unii spun că e vorba de mai bine de un an de zile - deputatului Nicoară Creț i s-a arătat mai bine în fața ochilor Hotelul „Codru-Moma", constatând cât de mare e, ce capacitate are și, mai ales, ce perspective. Nici nu se putea altfel, având în vedere faptul că vilișoara dumnealui e situată la doar câțiva metrișori distanță de respectiva unitate! Și, de atunci, au început problemele pentru directorul Eugenia Floruțiu.

Colf Smărăndița Mioara a fost persoana „cheie",

în toată desfășurarea acțiunii, aceasta (între altele fie spus că este vecină cu familia Creț) făcând o serie de plângeri împotriva directorului Floruțiu, în urma cărora asupra conducerii Hotelului „Codru-Moma" au tăbărât zeci de controale. Până la urmă, totul a culminat cu apariția reprezentanților Comisiei de Audit Intern și Control a Ministerului Muncii, Solidarității Sociale și Familiei, cei care au verificat toate acuzațiile pe care vecina domnului Creț i le aducea directoarei. Nota de constatare a fost că nici una dintre imputările aduse nu se verifică, activitatea directorului Eugenia Floruțiu fiind răsplătită nu cu aplauze, ci cu felicitări pentru că a reușit să aducă societatea în profit (e vorba de sute de milioane în anul 2003, până în luna august, față de aproximativ 40 de milioane de lei în anul 2001). Trebuie să vă imaginați că au mai existat și alt gen de controale, făcute la lăsatul nopții (orele 22), în aceste cazuri organele de control bătând la ușile camerelor de hotel pentru a le cere locatarilor să-și prezinte buletinele, să verifice dacă nu cumva conducerea societății a acceptat alte persoane decât cele titulare, beneficiare ale unei vacanțe de pe urma cuponului de pensie. Am omis să vă spunem că hotelul „Codru-Moma" este subordonat direct Casei Naționale de Pensii, persoanele vârstnice ben-

eficiind de bilete subvenționate pentru acest gen de unități.

Ieri, Eugenia Floruțiu a fost schimbată din funcție,

ca urmare a unui ordin (datat pe 31 octombrie 2003) al doamnei Monica Urjan, director general al Societății Comerciale de Tratament Balnear și Recuperare a Capacității de Muncă. Nu mai este vorba despre un ordin al vreunui ministru deoarece, printr-o ordonanță, toate cele 13 unități care se aflau în subordinea Casei Naționale de Pensii s-au transformat în societăți comerciale al căror acționar majoritar este aceeași Casă Națională de Pensii. Transformarea în societate comercială a Hotelului „Codru-Moma" s-a produs în urmă cu aproximativ trei luni, atunci doamna Eugenia Floruțiu fiind încadrată interimar pe post, pentru o perioadă de 90 de zile, conform legii - de probă. Aceasta a fost ultima măsură de care a „beneficiat" directorul Floruțiu înainte de schimbarea sa din funcție și, atenție, numirea doamnei Viorica Creț (soția deputatului Nicoară Creț) în locul său.

Prin adresa numărul 176, din 31 octombrie 2003

directorul general Monica Urjan (prezentă ieri în Moneasa pentru a face schimbarea de directori) îi comunică Eugeniei Floruțiu că nu corespunde din punct de vedere profesional postului pe care l-a ocupat, că nu a dat dovadă de bun organizator, că nu s-au înregistrat rezultate deosebite, că nu a dat dovadă de inițiativă pentru îmbunătățirea condițiilor din hotel și că, dacă în data de 04.11.12 !!!! (așa scrie în ordin) se va prezenta la sediul societății, i se va oferi un alt loc de muncă.

Cele declarate ziarului nostru de către Eugenia Floruțiu contestă tot ce se scrie în adresa de mai sus: **„Mi-au spus că nu corespund din punct de vedere profesional. Eu vă precizez că studiile superioare n-au fost o cerință atunci când am câștigat postul de director, așa cum n-au fost nici atunci când m-au numit pentru o perioadă de probă de trei luni. Oricum, subliniez că mai am un an și termin Facultatea de Turism. Că nu am înregistrat rezultate deosebite? Este o minciună. Profitul societății a crescut foarte mult. Acum, în luna octombrie se situează la mai mult de un miliard și câteva sute de milioane de lei. Nu doresc un alt loc de muncă. Eu am înaintat acțiune în justiție și aștept să văd cum se va rezolva. Vă pot spune doar atât: în data de 31 octombrie nu mai aveam calitatea de director„mie încetându-mi interimatul. Și, oricum, mie mi-a venit contractul individual de muncă doar în data de 24 octombrie 2003...".**

În schimb, directoarea nou numită, doamna Creț, a refuzat să ne vorbească, transmițându-ne, prin intermediul secretarei, că nu stă de vorbă cu presa. Așa încât, am așteptat câteva zeci de minute să vorbim, în holul Hotelului „Codru-Moma", cu directorul Monica Urjan.

„Hai lăsați-mă cu astea... S-a făcut schimbarea pentru îmbunătățirea activității. Da, fosta directoare a avut o activitate bună (n.r. a uitat cumva textul ordinului semnat de dânsa?), **dar noi vrem s-o îmbunătățim. Și dumneavoastră, presa, trebuie să ne ajutați. Dacă vreți. Altceva nu mai am de spus. Poate sâmbătă, când voi veni din nou la Arad"** ne-a spus doamna Urjan, adăugând că se grăbește să plece înspre București. N-a mai apucat s-o întrebăm care sunt motivele pentru care a fost aleasă Viorica Creț să conducă Hotelul „Codru-Moma"?, care sunt persoanele de la vârf (a se înțelege Guvern) care au făcut presiuni pentru a fi făcută schimbarea? - cu asta am înțeles că se fălește deputatul Nicoară Creț -, de ce a cerut, ieri dimineață, tuturor angajaților să nu comenteze nimic - sub amenințarea că-și vor pierde posturile -?, sau, de ce i-ar fi îndemnat, pe aceiași angajați, ca în cursul dimineții să-și prezinte scuzele față de noul director? Iar cea mai importantă întrebare la care n-am primit răspuns a fost următoarea: când s-a organizat concursul pentru ocuparea funcției de director? Pentru că noi n-am auzit de așa ceva.

Neprimind răspunsurile ne-am adresat și unor angajați. Din păcate, nici aceștia n-au dorit să comenteze, precizându-ne că preferă să mai aștepte puțin. Totuși, ei ne-au specificat că au semnat, în unanimitate, un protest față de măsura de schimbare luată, protest pe care l-au trimis tuturor forurilor competente, pentru că nu văd cum corespunde noul director, doamna Creț, cerințelor postului, dumneaei fiind absolventă de facultate cu profil, se pare,... zootehnic.

La han la Dezna

Și, pentru ca să trageți concluzia dumneavoastră, cititorii, nu noi, cu privire la cele întâmplate, vă mai spunem că, plecând din Moneasa, în urmărire după mașina directorului general Monica Urjan (care conducea un Volkswagen cu număr de București, având-o în dreapta pe doamna Viorica Creț), nu ne-am mai mirat când l-am văzut, la han la Dezna, pe deputatul Nicoară Creț ieșind cu brațele deschise și cu rânjetul până la ochi să-și invite musafirii la o masă (pe „cinste" bineînțeles) și, probabil, să-și felicite nevasta pentru funcția obținută. Cu câtă „trudă" - probabil că numai dumnealui știe. Dar, acum, știe toată lumea cam cum a stat treaba.

***

Se spune că atunci când a plecat din PRM, deputatul Nicoară Creț a cerut (de multe ori, persoane aflate în imediata sa apropiere, l-au auzit rostind numele lui Viorel Hrebenciuc, ca fiind susținătorul său) trei lucruri: 1. Să fie lăsat în pace cu „afacerea Vinalcool". 2. Să-i fie angajată nevasta undeva, pe un loc „călduț". 3. Să fie primit în PSD Arad și să aibă și funcție. Ultimul lucru nu l-a obținut. Dar, în schimb, rezolvându-și nevasta la Hotelul „Codru-Moma", deputatul Creț și-a aranjat treburile, indiferent dacă mai prinde sau nu un alt mandat de parlamentar. Halal!

Miroase-n aer a campanie electorală

Adrian CIOROIANU

În urmă cu doar câteva săptămâni, vorbeam aici despre poziționarea precisă a președintelui Iliescu în raport cu evoluțiile înregistrate în câmpul politic. Fără nici o reținere, domnia sa s-a declarat a fi rămas în tabăra PSD - partid pe care l-a creat, l-a tutelat și nu este exclus să îl conducă după viitoarele alegeri. Spuneam atunci că nu văd nici o surpriză în acest lucru - ba chiar apreciez această dovadă de, până la urmă, corectitudine politică.

Pentru că președintele Iliescu știe - ca noi toți - că suntem în pre-campanie electorală. Suita de declarații contradictorii pe care le fac principalii lideri sau purtători de cuvânt ai partidelor fac parte din acest joc al confruntării care nu mai este mimat, ci jucat cu toate forțele în teren. Partidele de opoziție, prin oamenii lor de la centru, sunt în deplasare în provincie în fiecare săptămână; președintele liberal Stolojan poate face acest lucru nestingherit - avantajul de a fi declinat statutul de parlamentar, după alegerile din 2000 - , în timp ce este de așteptat ca viitoarele atacuri guvernamentale la adresa liderului PD Băsescu să cuprindă și ideea că domnia sa neglijează Primăria capitalei și stă mai mult pe la filiale. Nici PSD nu este în altă situație: întrebat, în urmă cu cîteva săptămâni, dacă va părăsi postul de prim-ministru în eventualitatea în care va candida la

La drept vorbind

președinția țării, dlui Adrian Năstase nu i-a fost foarte ușor să răspundă - și, indiferent de răspuns (care a fost "nu", domnia sa amintind situația dlui Isărescu din 2000), rămâne de văzut dacă într-adevăr așa vor sta lucrurile. Probabil că dl Năstase are multe calități, dar comunicarea politică nu mi se pare a fi una dintre ele. Cu greu mi-l pot imagina luând la rând satele țării, sărutând măicuțe cu batic și cu puțini dinți în gură și vorbindu-le pe limba lor, așa cum dl Iliescu știe să facă și a făcut foarte bine. La ora actuală, multe analize interne ale PSD încearcă să cuantifice cât anume va pierde viitorul candidat al partidului dintre virtualii susținători ai dlui Iliescu; și, ceea ce este mai deranjant pentru PSD este că toate aceste analize arată că o bună parte din electoratul iliescian poate fi mobilizată de liberalul Theodor Stolojan. Toți oamenii onești și cu simțul realității din jurul dlui Năstase confirmă, în discuții private, că primul ministru nu are nici o plăcere în a se înscrie în această cursă, pentru că dânsul știe cel mai bine toate probele prin care un candidat la președinție trebuie să treacă, inclusiv cea rurală de mai sus. În plus, pentru domnia sa retragerea într-un post mai mult onorific - precum este cel de președinte al țării - reprezintă un regres semnificativ la nivelul autorității: în sistemul nostru politic, primul ministru este mai puternic decât președintele, și este foarte probabil ca viitorul președinte, oricine ar fi el, să nu mai aibă nici măcar puterea pe care a avut-o președintele Iliescu. În tabăra opoziției există altă problemă; mulți dintre simpatizanții PNL-PD se întreabă dacă nu cumva Alianța DA are - prin dnii Stolojan și Băsescu - mai curând doi buni prim-miniștri, care se vor epuiza aproape inutil în cazul în care ar ajunge, oricare dintre ei, la Cotroceni.

În fine, un ultim detaliu: mass-media, în ansamblul ei, a înregistrat această tensiune politică în creștere și va încerca, în mod firesc, să profite de ea. Cum să ne explicăm apariția continuă unor posturi de televiziune, peste tot în țară? Sau noile ziare, care împart în fond aceleași felii de publicitate care erau și acum un an?

Toată lumea știe - și acceptă, iată - că miroase în aer a campanie și ne comportăm ca atare.

O politică eficientă, promovată de un partid eficient

(Urmare din pagina 1)

Un alt succes este invitarea României de a deveni membru NATO, fiind în derulare aprobarea intrării de către parlamentele țărilor membre. În această direcție, au fost stabilite relații foarte bune cu SUA, care au apreciat poziția României și cu ocazia recentei vizite a președintelui Iliescu în această țară. Au fost consolidate și relațiile cu țările UE, în special cu Franța, Germania, Italia și Marea Britanie, dar și cu țările scandinave, prin stingerea datoriei României față de Suedia. Ca urmare, România a obținut un calendar precis ca din 2007 să devină membru al UE. Au fost încheiate de guvernul PSD acorduri favorabile cu FMI și Banca Mondială. Este pentru prima dată după 1989 când țara noastră a finalizat un acord stand-by cu FMI.

Nu este întâmplător nici faptul că PSD a fost primit recent, la Sao Paulo, în Internaționala Socialistă, fiind apreciat ca un partid important, cu o evidentă doctrină și rezultate social-democrate.

Revizuirea Constituției trebuie pusă tot pe voința politică a PSD, care a reușit să dea o Constituție în acord cu prevederile UE.

Deși sunt uneori criticate, și rezultatele din domeniul economic sunt evidente. Relansarea economică începută după 2000 a plasat România pe unul din primele locuri între țările central și est-europene. În perioada 2001-2003 ritmul mediu anual de creștere va fi de peste 5%, față de minusul înregistrat în perioada 1997-2000 de aproape 10%. De asemenea, inflația s-a redus constant de la 41%, în decembrie 2000, la 30% în decembrie 2001 și 17,8% în decembrie 2002. În prezent, inflația se scrie pentru prima dată cu o singură cifră, fiind în jur de 9%.

A fost îmbunătățit permanent mediul de afaceri, prin simplificarea procedurilor de înregistrare și autorizare a firmelor, reducând birocrația și întârzierile administrative. A fost înființat Fondul de garantare a creditelor pentru IMM-uri. În paralel, a fost intensificat și procesul de privatizare, fiind încheiate contracte de privatizare pentru 644 societăți comerciale cu un capital social vândut de peste 30.000 miliarde lei, valoarea acestuia fiind de 1,7 ori mai mare decât valoarea capitalului vândut în toată perioada 1997-2000. Este important că a fost privatizat cu investitori străini un capital social de 4,2 ori mai mare decât în perioada 1997-2000.

Toate aceste realizări nu se reflectă automat și la același nivel în domeniul social, deși aici se constată unele rezultate. Conform recentelor evaluări făcute de Banca Mondială, nivelul de sărăcie în rândul populației a scăzut de la 35% în 2000 la 29% în 2002.

Cuantumul alocației pentru copii a fost majorat de la 130.000 lei, cât era în 2000, la 210.000 lei din ianuarie 2003. A scăzut numărul șomerilor de la un milion persoane, în 2000, la 608 mii persoane în septembrie 2003.

Salariul real a crescut cu 7,4% în 2002, față de 2000, și cu 8,7% în 2003 față de anul trecut. Este de amintit că în 2000 salariul real a scăzut față de 1996 cu 20%. Dacă în anul 2000 pensia reală a scăzut cu 30% față de 1996 în 2002 a înregistrat o creștere de 8% față de 2000, iar în acest an a crescut cu 6,6% față de 2002.

Sunt în desfășurare și reformele în domeniul învățământului și sănătății, pentru a se asigura și în aceste domenii un nivel comparabil cu țările din UE.

În prezent, se desfășoară o acțiune de mare amploare pentru combaterea corupției, fapt ce va asigura folosirea eficientă a tuturor fondurilor, eliminarea oricăror factori care conduc la dijmuirea banului public.

Sunt rezultate ce vobesc de la sine și care, în ciuda unor neîmpliniri, dau gir actualei guvernări și fac din PSD un partid eficient, cu voință politică și de largă respirație europeană. Din păcate, aceste rezultate nu și-au găsit un teren fertil și în județul Arad, datorită bulversărilor create de unii fruntași locali, în special de la Primărie. Cu lucruri mai concrete privind Aradul o să revenim.

Noul mecanism penal funcționează și se rodează

La șase ani de la intrarea în vigoare a Codului de procedură penală, câteva dintre capitolele cele mai importante ale acestuia, în special cele referitoare la creșterea preventivă, au fost modificate prin Ordonanța de urgență 109/2003, publicată în Monitorul Oficial din 26 octombrie. Modificările au intrat în vigoare simultan cu noua Constituție.

Ieri, la Parchetul Tribunalului au avut loc câteva runde de întâlniri pe tema modificărilor procedurii, la care au luat parte conducerea Parchetului Tribunalului, reprezentanți ai conducerii Tribunalului și Judecătoriei, ai unităților locale ale Parchetelor, ai Poliției și Poliției de frontieră. Scopul acestora: „perfecționarea măsurilor organizatorice de punere în aplicare a Ordonanței 109", cum a precizat șeful Parchetului Tribunalului, dr. Simeon Murgu. „Ordonanța 109/24 octombrie 2003 armonizează legea procesual-penală cu dispozițiile constituționale, efectuând modificările și completările impuse de legea fundamentală. Acestea vizează competența, cazurile de incompatibilitate, procedura percheziției și a arestării". Poate cea mai importantă modificare este cea referitoare la arestare. Aceasta poate fi dispusă doar de un judecător, procurorii pierzând această competență. „În procedura arestării învinuitului sau inculpatului, procurorul, din oficiu, sau la

Foto: V. Musca

sesizarea organului de cercetare penală, numai după ascultarea învinuitului sau inculpatului, în prezența apărătorului, prezintă dosarul cauzei - cu propunerea motivată de luare a măsurii arestării - președintelui instanței competente să judece cauza în fond sau judecătorului delegat de acesta." Și aceasta înainte de expirarea celor 24 de ore, cât poate dura o reținere. La nivelul judecătoriei s-a constituit un grup de trei judecători desemnați pentru luarea măsurii arestării preventive. „Un tabel cu numele și numerele de telefon la care pot fi contactați, 24 din 24 de ore, există la toate unitățile de parchet" - spune vicepreședintele Judecătoriei, Ștean Vințeler. Judecătorul care a luat măsura arestării nu poate participa și la judecarea cauzei. În cazul în care magistratul respinge propunerea procurorului, acesta poate declara recurs la Tribunal în cadrul aceleiași 24 de ore. Și la nivelul instanței există un complet de trei judecători, desemnat prin ordin de conducerea Tribunalului, precizează vicepreședintele instituției, Floare Puticiu.

Mandatul se eliberează pe zece zile. Înainte de expirarea acestuia, în cazul că există motive întemeiate, poate fi prelungit până la 30 de zile, însă „judecătorul poate acorda și alte prelungiri, fiecare neputând depăși 30 de zile." Durata maximă pentru care poate fi impusă arestarea, pe parcursul urmăririi penale este de 180 de zile. Pentru persoanele trimise în judecată, prelungirea arestării nu se face din 30 în 30 de zile, ci la maximum 60 de zile.

Nici percheziția, cu excepția celei corporale, nu poate fi dispusă decât de judecător, prin încheiere motivată, în cursul urmării penale. Nici măcar în cazul unei infracțiuni flagrante polițiștii ori procurorii nu vor putea intra în locuința unui suspect în lipsa mandatului eliberat de judecător.

De la intrarea în vigoare a modificărilor s-au eliberat deja câteva mandate de arestare și noul mecanism juridic funcționează fără probleme.

Doru Sava

Pomană, pe banii noștri

Cum era de așteptat, PSD, prin echipa ministerială condusă de Adrian Năstase, a alcătuit un proiect de Buget cu iz electoral. Sume enorme sunt prevăzute pentru diferite forme de asistență socială. În fapt, PSD nu face altceva decât să încerce, și pe această cale, cumpărarea electoratului și, implicit, a voturilor la alegerile următoare. Am putea spune că e treaba PSD-ului, dar nu este așa. Este „treaba" noastră. Fiindcă nu din pușculița partidului scot banii Năstase și ai săi, pentru tot felul de subvenții și ajutoare, cele mai multe nejustificate, ci din buzunarul nostru se scot acești bani.

Așa cum societățile comerciale cu profit sunt jumulite până la piele ca să fie acoperite „găurile negre" din economie, tot așa firava clasă de mijloc este jumulită pentru a întreține tot felul de neisprăviți, de leneși, de bețivi, de femei și bărbați care stau și taie frunze la câini, iar între timp toarnă copii cu nemiluita. Dar și ei, leneșii, fac parte din electorat, prin urmare sunt tratați cu grija cu care este recomandabil să umbli cu ouăle. De unde, banii? Din buzunarele celui ce trudește onest.

Un exemplu foarte grăitor despre modul pervers în care actuala guvernare acordă subvenții contra voturi este cel al subvențiilor pentru încălzire. „Blochiștii" care, pe drept ori pe nedrept, n-au bani să plătească factura de încălzire sunt subvenționați de ceilalți români. De cei care își văd de muncă și știu să se chivernisească, dar și de cei pe care statul i-a sfătuit și încurajat să-și instaleze centrale termice pe gaz. Deloc întâmplător, prețul gazelor naturale au fost majorate în vară cu 22 la sută, iar de la 1 noiembrie cu încă 4 la sută. Așadar, în vreme ce caloriferele de la bloc sunt încălzite (și) din banii noștri, mai plătim o dată - prin creșterile aberante ale prețului la gaze naturale - pentru aceeași posesori de calorifere legate la rețeaua publică. Ai fi tentat să te întrebi cum se împacă îndemnul demagogic al guvernanților de a-ți instala centrală termică proprie cu această ultimă jecmănire, dar nu te întrebi. Înțelegi că Guvernul Năstase jupoaie pe cine poate, cum și cu cât poate, numai și numai ca să rămână la putere. Altfel spus, o clică de politicieni flămânzi sacrifică, pentru voturi, o mare parte din românii care se zbat să demonstreze că doar prin muncă se poate trăi mai bine. Partea proastă este că, nesocotind corect, PSD va plăti cu banii noștri subvenții generoase la încălzire și anul acesta și în iarna 2004-2005, fiindcă alegerile parlamentare vor fi organizate spre sfârșitul primului trimestru al lui 2005. Deci, pomana guvernamentală o vom subvenționa până ni se va urî.

Tristan Mihuța

Sindicatul Liber din Învățământ - nemulțumit de bugetul Ministerului Educației pe 2004

Ieri, în cadrul unei conferințe de presă, prof. **Marius Göndör**, lider al Sindicatului Liber din Învățământ, a prezentat principalele acțiuni ale sindicatului atât la nivel local, cât și la nivelul Federației SLI.

Una din nemulțumirile majore ale sindicaliștilor se referă la propunerea de buget pe 2004 al Ministerului Educației, Cercetării și Tineretului: 4,127% din PIB, din care doar 3,23% reprezintă fonduri publice și de stat, în timp ce Legea Învățământului prevede 4% din PIB. **„Este cel mai mic procent pentru învățământ de până acum și suntem pe ultimul loc în Europa cu acest procentaj"**, a precizat Marius Göndör. FSLI a analizat această situație și a prezentat-o Comisiilor de Învățământ din cele două camere ale Parlamentului. În cursul acestei zile, la București, biroul FSLI va stabili, printre altele, calendarul acțiunilor revendicative. La nivel local s-a și trecut deja la lansarea în școli a tabelelor cu semnături, solicitând suportul cadrelor didactice în vederea viitoarelor acțiuni revendicative, care pot merge până la o grevă generală. O altă nemulțumire a FSLI este legată de examenul atestării naționale (fosta „capacitate"), care se prevede a se desfășura în ultima săptămână de școală, perturbând astfel activitatea în școli.

La nivel local, una din preocupările Sindicatului Liber din Învățământ, se îndreaptă spre organizarea de activități sportiv recreative pentru membrii de sindicat. Astfel, s-au făcut rezervări de terenuri de sport în trei școli și în curând se va deschide un curs de aerobic, toate acestea gratuit. De asemenea, SLI face demersuri pentru înființarea unuii club al personalului din învățământ, unde vor avea acces doar membrii acestui sindicat.

C. L.

Boală lungă, moarte sigură pentru spitalele din teritoriu

Conducerea Direcției de Sănătate Publică (DSP) Arad a organizat ieri o conferință de presă. Directorul DSP, dr. Dorin Lazăr a prezentat implicațiile reformei sanitare de la începutul aplicării ei la nivelul județului nostru, asta însemnând reduceri de paturi, disponibilizări de personal, modificarea structurii unor spitale. La acest punct, dr. Lazăr a declarat: **„Zilele trecute, am pus punct unui alt pas al Reformei. Mă refer la structura unităților spitalicești. Mai rămâneseră fără o structură clară aprobată doar spitalele din Ineu și Gurahonț. Astfel, pentru Gurahonț, au fost aprobate 50 de paturi și 55 de angajați, iar pentru Ineu - 65 de paturi și 80 de persoane."**

Din păcate, noua structură aprobată nu reprezintă și asigurarea unor fonduri suplimentare pentru cele două spitale în cauză. Astfel, fiecare director trebuie să-și găsească fonduri pentru a „ține în viață" spitalul pe care îl conduce. Chiar dacă unii oameni cu suflet și Consiile Locale își aduc contribuția la asigurarea materialelor necesare, problema se ridică atunci când este vorba de personalul care lucrează de patru luni fără nici un ban. Cele două unități și-au cheltuit bugetul alocat întregului an, oamenii nu mai primesc nici un leu și nu beneficiază de nici o facilitate în caz de nevoie, unitatea nemaiplătind de luni de zile contribuția la fondul asigurărilor de sănătate. Nimeni nu poate spune dacă vreodată acești oameni vor mai primi bani pentru lunile lucrate pe gratis. Nici persoanele care au fost disponibilizate nu trec printr-o perioadă prea bună. Chiar dacă ar beneficia de plăți compensatorii (cei care au peste 15 ani vechime beneficiind de maximum șase salarii), nimeni nu poate spune data la care se vor primi acești bani...

În cadrul întâlnirii cu presa, conducerea DSP a mai adus în discuție: *situația de la Sântana, unde spitalul a revenit la structura inițială de centru de sănătate, *posibilitatea privatizării unor unități sanitare, cum sunt cele de la Chișineu-Criș și secția Spitalului Matern de pe str. Sebeșului, din Arad.

M. Popescu

În exclusivitate pentru „Adevărul"

George Medințu vorbește din spatele gratiilor (II)

(Urmare din pagina 1)

- Ce sperați de la această cerere de strămutare pe care ați făcut-o de curând?

- Nu sper nimic. Am făcut această cerere chiar la sugestia d-lui procuror, care a spus că prezența multor angajați de-ai mei în instanță ar putea să influențeze actul de justiție și eu nu vreau să se creadă că datorită faptului că sunt din Arad, că am mulți angajați, multe afaceri, aș putea în vreun fel influența instanța. Eu vreau doar să am un proces corect, să beneficiez de o judecată corectă, cinstită.

- Miroase profund a politică tot ce mi-ați spus. Ați fost chiar un exponent de bază al partidului de guvernământ...

- Am fost vicepreședinte la municipiu, dar am fost ales și am intrat în partid după 2000, imediat după alegeri. Vreau să vă spun că toate bunurile pe care eu le-am creat, le-am obținut înainte de 2000, eu nu am intrat în partid ca să obțin ceva. Cei care mi-au propus să intru în partid au văzut că sunt un om care știe și poate să facă ceva pentru Arad. Deci eu am luat-o ca pe o apreciere. Nu m-am băgat în față ca să obțin ceva de pe urma partidului. Înainte de a fi arestat mi-am dat demisia din partid, tocmai ca să nu aduc o imagine negativă asupra acestuia, pentru că era o perioadă foarte tulbure atunci, cu baronii locali, toate organizațiile județene de partid erau chemate la raport la București și eu nu puteam să umbresc în nici un fel partidul și organizația din Arad. Eu niciodată nu am legat afacerile de partid și invers. Că am ajutat cum am putut cetățenii din Arad și că am vrut să fac ceva pentru Arad, pot să o spună foarte mulți, dar nu le-am legat unele de altele.

- Ce sentiment aveți? Veți fi eliberat totuși, după cum evoluează lucrurile?

- Eu am cerut să fiu judecat în libertate, ca să pot să mai salvez cât de cât ceva din tot ce am pierdut din cauza arestării. Eu când am fost arestat aveam credite angajate de peste 180 de miliarde, aveam 11 societăți, aveam 600 de angajați, de mine depindeau indirect peste 2000 de oameni, iar unii dintre cei cu care eu lucram, când au aflat ce s-a întâmplat au făcut un pas, doi, trei înapoi, datorită impactului mediatic pe care l-a avut arestarea mea. Practic, a fost imposibil să pun pe cineva să se ocupe mai departe de afaceri. Conturile mi-au fost blocate, bunurile sechestrate, imaginea mediatizată fără precedent. Într-un sondaj apăream **pe locul patru în țară** ca mediatizare, în presa centrală. Vă dați seama, eu, un om așa simplu, de la Arad, să fiu așa de mediatizat în toată țara...

- Insist, având în vedere că sunteți singurul care vă cunoașteți situația foarte bine. Credeți că veți fi, totuși, eliberat?

- Motivele care subzistă în momentul acesta sunt nule. Dacă se studiază dosarul meu, se va putea vedea asta. Nu știu ce să spun...

- Sugerați că magistrații nu vă studiază cu atenție dosarul?

- Ce se întâmplă? Eu am avut trei instanțe diferite, pentru trei termene diferite. Fiecare dintre instanțe știa, probabil, că nu va avea dosarul definitiv ca să mă judece și a tratat cu puțină superficialitate cazul. Nu s-a intrat pe fondul problemei. Că numai după aceea se văd adevăratele lucruri. Cert este că se interpretează eronat mandatul 29 care mă mai ține aici. Sunt nevinovat. Clar. Nu există nici o plângere împotriva mea la dosar. Sunt numai niște presupuneri ale procurorilor.

- Vă considerați o victimă?

- Nu fac asemenea afirmații. Dacă procurorii au ajuns la această concluzie asta este, au trecut aproape nouă luni de la arestarea mea. Și eu îmi doresc să fiu judecat în stare de libertate, pentru că este un dosar foarte greu și amplu, iar în libertate trebuie să salvez și să mențin ceea ce am muncit.

- De ce credeți că se tem judecătorii, în caz că ați fi eliberat?

- Temerea este că eu aș putea influența dosarul. Ceea ce nu este adevărat. Nu se poate așa ceva. Tot dosarul meu se bazează pe documente, nu pe vorbe.

- Dincolo de tot ce se întâmplă, la ce vă gândiți cel mai mult aici?

- La familie, la angajații pe care i-am avut, la afacerile pe care le-am pierdut și la acelea pe care le puteam face și dacă doriți vă pot spune...

- Vă rog...

- Am pierdut un proiect foarte mare cu care alții se laudă în București și care în Arad a fost tratat cu teamă, că era prea amplu, deci am pierdut cartierul de Vest pentru că anul acesta urma să încep construirea lui cu o firmă din Turcia, am pierdut ziarul la care eram majoritar, am pierdut supermarketul din Alfa care trebuia să se deschidă acum, o fabrică de lapte care urma să funcționeze în Arad, o fermă de vaci cu lapte care urma să fie înființată pe drumul înspre Șofronea, am pierut o fermă de găini pentru ouă pe care deja o începusem și am fost nevoit să o lichidez, o fermă de pui pentru carne, afacerea cu gâște pentru ficat, afacerea cu abatorul de la Pecica, singurul abator din vestul României care era pentru palmipede și aș fi fost singura fermă din vestul României care putea să producă ficat și carne de gâscă, a căzut afacerea de la două FNC-uri de la care urma să achiziționez cereale și multe altele... sigur, a căzut și încrederea unor parteneri în mine, care au văzut că nu pot să îmi rezolv problemele și... ce să spun, am pierdut 400 de oameni care îmi erau angajați și pentru Arad s-au pierdut cam 1000 de potențiale locuri de muncă.

- Sufletește, cum vă simțiți?

- Este greu de spus, așa... Este greu de spus. Ce simt eu nu se poate descrie. Este... neplăcut. Nu meritam eu un lucru ca acesta... Am făcut prea mult, am cerut foarte puțin în schimb și mi s-a dat... o pedeapsă pe care nu o merit. Ținerea mea în arest poate să dureze, la dosarul ăsta căruia nu i se mai dă de capăt, chiar și doi, trei ani.

- Aveți posibilitatea să le transmiteți ceva angajaților dumneavoastră care au mai rămas...

- Să fie optimiști. Am încredere, totuși, în justiție. Va trebui să fie bine.

Doi tineri vor să altoiască agricultura suedeză la Gurahonț!

Birău Lucian și Borz Florin sunt doi tineri absolut obișnuiți. Au 22 de ani fiecare, au terminat Liceul Agricol din Gurahonț și s-au apucat de agricultură. Ce-i deosebește pe ei de alți tineri care-și duc viața după aceleași coordonate este instruirea de care au beneficiat, timp de un an, în Suedia. Acolo au învățat ce înseamnă agricultură eficientă, modernizată, mecanizată și s-au întors cu gândul de a transpune în practică, pe plaiuri mioritice tot ceea ce au deprins în nordul continentului. Despre experiența acumulată acolo și despre șansele pe care le au în satul natal.

E greu fără tehnologie...

Lucian Birău a plecat în Suedia în 2000, cu bursă și a beneficiat de cazare la familia d-lui Benkt Svenson (un musafir obișnuit al Gurahonțului). El a lucrat timp de un an în agricultură, la o fermă de vaci. Chiar dacă nu era foarte modernă la vremea respectivă, cu timpul a fost supusă unui amplu proces de modernizare. **„Am lucrat cu utilaje de ultimă generație, cu mașini agricole foarte bune, care se pretau domeniului. Am făcut de toate: de la silozuri la stricta îngrijire și furajare a vacilor. Am venit înapoi în țară în luna august 2001. Cu banii câștigați acolo mi-am cumpărat o casă, în zonă, la Pescari, după care am primit din Suedia niște utilaje: o combină Volvo activ, un tractor Volvo, mașină de semănat, disc, toată gama balotieră-cositoare cu care tind să lucrez aici în România."**

În viitor, dacă se va putea, Lucian vrea să-și facă o minifemă de vaci. Are și nouă hectare de pământ pe care-l lucrează, a mai luat în arendă, de la oameni care nu mai pot lucra, încă patru hectare... Deși nu se poate plânge de câștiguri el consideră că „agricultura de la noi se face mai greu pentru că nu avem tehnologie, nu avem cine să ne reprezinte interesele, să te atragă să muncești ca să poți să ai un vitor, să-ți faci un profit și să te dezvolți peste câțiva ani. Acolo lucrez un an, doi, tragi tare, dar ești sigur că în al treilea an, cel târziu apar și satifacțiile materiale."

În Suedia, pe Lucian cel mai mult l-a impresionat modul în care munceau tinerele fete, care urmau profilul agricol. Sunt foarte multe care aleg ca specializare muncile agricole, spune el. E adevărat că nu se lucrează ca în România, e mult mai ușor acolo, nu cu sapa, cu hârlețul... Totul este mecanizat. Munca este atractivă. **„Mă gândesc că poate și fetele noastre, dacă ar avea condițiile din fermele suedeze, nu s-ar da înapoi de la lucru..."**

În Suedia, sol sărac, dar ... profitabil!

Florin Borz a fost puțin mai harnic, în sensul că s-a apucat deja de muncă. Are trei vaci, dar vrea să să axeze mai mult pe creșterea porcilor.

– De ce vrei să te orientezi pe acest segment de activitate, care în ultima vreme a mers cam prost?

– Da, așa este. Când a fost rentabil, când n-a fost. Prețul a avut fluctuații destul de interesante. Totuși, dacă începi să ții mai mulți, să ai o fermă, cred eu că nu e un dezavantaj.

– În fermele de porci din Suedia, care este modalitatea de lucru. Cu ce diferă de cea de la Gurahonț, să zicem?

– Felul în care sunt structurate fermele diferă sută la sută față de ale noastre. Totul este mecanizat. Furajarea, curățenia, absolut totul se face cu mașini speciale. Nu trebuie să mergi să le dai porcilor de mâncare, există instalații reglate prin care se deversează în jgheaburi exact cantitatea de furaje necesară. Omul prea puțin muncește fizic. Acolo lucrezi mai mult cu capul, în sensul că trebuie să fii un bun manager.

– Adică, ce înțelegi printr-un bun management?

– Felul în care ei conduc o fermă: timpul de lucru redus și eficacitate maximă. Noi suntem obișnuiți să muncim de când nu e bine răsărit soarele, până noaptea târziu, și nici nu se vede în urma noastră mare lucru. De exemplu, acolo, într-o fermă de vaci, se lucrează maxim două ore pe grajd. Și nu este vorba de o singură persoană, ci de două, trei. Grajdul în care am lucrat noi era foarte modern și mecanizat în totalitate. În 60 de minute mulgeam 100 de vaci!

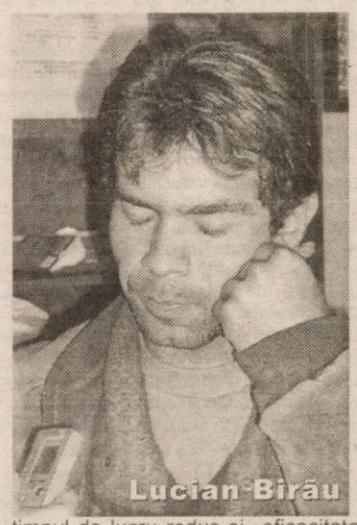

– Pe lângă experiența pe care ai acumulat-o, cu ce te-ai mai întors din Suedia?

– Un tractor, cositoare, mașină de tăiat porumb, de împrăștiat complexe.. Anul acesta mi-am făcut un siloz de porumb, și mi-a ieșit foarte bine, iar suedezii s-au arătat încântati de ceea ce am reușit să fac. Am încercat să-i încurajăm și să le arătăm că se poate face ceva.

– Crezi că vei reuși să câștigi doar din agricultură?

– Eu trăiesc cu speranța asta, doar de aceea am început. Se va putea, mai ales în viitor. Eu am toată încrederea că și la noi lucrurile se vor pune la punct și vom putea vorbi de normalitate în agricultură.

– Ce înseamnă normalitate în agricultură?

– În primul rând, să ai ce face cu produsele. Să nu se piardă, să le poți valorifica. Nu să lucrezi așa de dragul de-a lucra și la sfârșit să nu știi dacă ai ieșit bine sau prost. Cum a fost și anul acesta cu porcii. Am ținut 30 de purcei și am fost nevoit să-i dau la un preț de nimic. Or, acolo nu se întâmplă ceva. Acolo toate fermele au contracte clare cu societăți care cumpără animalele sau produsele. Și la noi țăranul trebuie susținut, să fie încurajat, să i se arate că se poate trăi și din agricultură. De exemplu, eu vreau să-mi dezvolt ferma. Dacă aș beneficia de subvenții aș vrea să mai cumpăr utilaje. Chiar vreau să investesc, dar dacă statul nu garantează minimul necesar...

Și totuși, cei doi tineri sunt optimiști, deși mai e cale lungă până la a atinge modelul nordic, care nu are nimic în plus decât tehnologie și o foarte bună reprezentare din partea Asociațiilor Fermierilor. În rest, un sol sărac și neproductiv, dar ...profitabil.

Sorina Ambruș
Foto: Viorel Musca

Proprietarii de păduri susțin „defrișarea" legislației din domeniul silvic

La sfârșitul săptămânii, comuna Târnova a găzduit, la sediul Societății Silvo-Cinegetice „Zărandul" din localitate, prima întâlnire a membrilor Asociației Proprietarilor de Păduri din România (APPR), filiala Arad.

Gazdele reuniunii au fost Doina Bârnețiu, președintele APPR Arad și Florin Farcașiu, primarul comunei Târnova și, totodată, președinte al Adunării Generale a APPR Arad. Alături de organizatori, au participat la dezbateri Emil Toader, ing. șef la Direcția Silvică Arad, Corneliu Sbârcea, insp. șef la Inspectoratul Teritorial de Regim Silvico-Cinegetic Timiș (ITRSC), Mihai Popescu, președinte al APPR Brașov, Dorin Pereu, reprezentant din partea Asociației Proprietarilor de Păduri din Europa, o organizație cu peste 30 milioane de membri, afiliată la Comunitatea Europeană. Au fost, de asemenea, prezenți la lucrări, șefii ocoalelor silvice din județ, Dan Ungureanu, prefectul județului Arad, senatorul PSD Avram Crăciun și deputatul liberal Titus Gheorghiof.

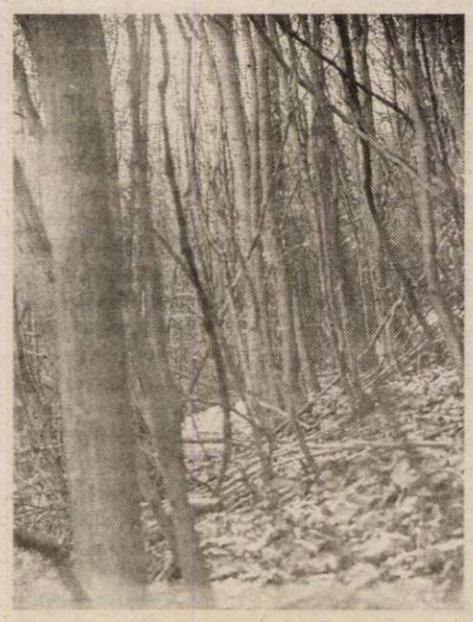

Creionând câteva dintre ideile principale supuse dezbaterilor, întâlnirea s-a axat, cu deosebire, pe următoarele subiecte: realizarea investițiilor finanțate cu fonduri externe, necesitatea înființării unui ghid legislativ pentru proprietarii de păduri, îndrumarea și controlul efectuate de Autoritatea publică centrală asupra structurilor silvice.

Un subiect intens discutat a făcut referire la oportunitatea înființării de ocoale silvice private. Participanții au recunoscut că „aceste amenajamente se înființează greoi din cauza legislației prea stufoase. Totuși, procesul de constituire a acestor structuri se desfășoară în mod continuu"(Ghenadie Herbei, inspector ITRSC Timiș). În această idee, vă reamintim că, până la ora actuală, în județul Arad există două ocoale silvice private, urmând ca până la sfârșitul anului numărul lor să crească la cinci.

În finalul întâlnirii, atât prefectul Ungureanu cât și deputatul Titus Gheorghiof au insistat asupra necesității ca instituțiile cu atribuții în domeniul silvic să colaboreze în vederea elaborării unui proiect de lege care să limpezească hățișul legislativ existent.

Dan Roman

Încep cursurile pentru agricultori

În toate țările Uniunii Europene, persoanele care doresc să lucreze în agricultură trebuie să facă dovada unei pregătiri elementare în acest sens. Venind în întâmpinarea acestei cerințe europene privind profesionalizarea activității agricole, Centrul Județean de Consultanță Agricolă Arad organizează și în această iarnă (până în luna martie 2004) cursuri de calificare pentru meseriile de **agricultor**, **crescător de animale**, **apicultor**, **tractorist** și **brutar**.

Cursurile se pot organiza la nivelul fiecărei comune, unde există cel puțin 25 de solicitanți. Cei care doresc să se califice în meseriile de mai sus trebuie să fie absolvenți de cel puțin 8 clase elementare.

Drd. ing. **Adam Alda**, directorul Centrului de Consultanță Agricolă Arad ne-a informat că la Ineu deja s-a constituit o clasă de calificare pentru meseria de brutar.

Doru Sinaci

La zi, în agricultură

Precipitațiile căzute în luna octombrie au afectat în bună măsură și lucrările agricole de sezon. Deși porumbul a fost recoltat în totalitate (producția medie pe județul Arad fiind de 2.918 kg/ha), sfecla de zahăr a fost recoltată până acum în proporție de 95,6%, iar soia doar într-un procent de 75,7%.

Dacă în ceea ce privește recoltatul există totuși perspectiva finalizării, nu același lucru îl putem spune despre însămânțările de toamnă. Cu toate că orzul a fost semănat în totalitate (12.000 ha), grâul este semănat doar într-un procent de 76,9%, agricultorii așteptând o ameliorare a vremii pentru finalizarea acestei lucrări.

La orzoaică, în schimb, lucrurile stau cât se poate de prost. A fost semănat doar 32% din cantitatea prognozată și, ceea ce este mai grav, nici nu se mai poate semăna, perioada fiind târzie pentru această cultură.

Doru Sinaci

Zona industrială poluează Mureșul

(Urmare din pagina 1)

Primăria s-a angajat să ofere infrastructura

Vina, dacă cineva poate fi vinovat pentru această situație, aparține Primăriei Municipiului Arad, care trebuia să asigure firmelor ce vin să investească în zonele industriale toată infrastructura. În parte, Primăria și-a făcut datoria, a asigurat rețele de apă, canalizare, drumuri de acces, curent electric etc. un singur lucru nu s-a realizat: o stație de epurare. Cei de la Primărie s-au bazat, probabil, pe vechea stație de epurare, aflată la ieșirea spre Pecica, dar care, din câte cunoaștem și spun specialiștii, nu se mai încadrează de mult în standarde, astfel instituții,. Dorin Sârbu, ne-a declarat că, din acest punct de vedere, parcul industrial a fost lăsat de izbeliște. „De acea stație se ocupă un SRL, care nu ar avea obiect de activitate epurarea apelor. Aceea a fost o stație care deservea fabrica de zahăr, spirt și drojdie, iar acum parcul industrial și alte unități din zonă. Stația nu funcționează corespunzător, dar acum e un volum mic, nu sunt încărcări foarte mari, așa că poluarea Mureșului nu e chiar atât de gravă. Deocamdată sunt doar ape menajere, pentru că acolo nu se folosește apă industrială, doar când merege fabrica de spirt și drojdie, atunci sunt probleme, dar asta de două trei ori pe an", declară Dorin Sârbu. Acesta susține că Garda de Mediu a efectuat controale la stația de epurare, s-au dat amenzi, dar deocamdată situația nu a fost reabilitată.

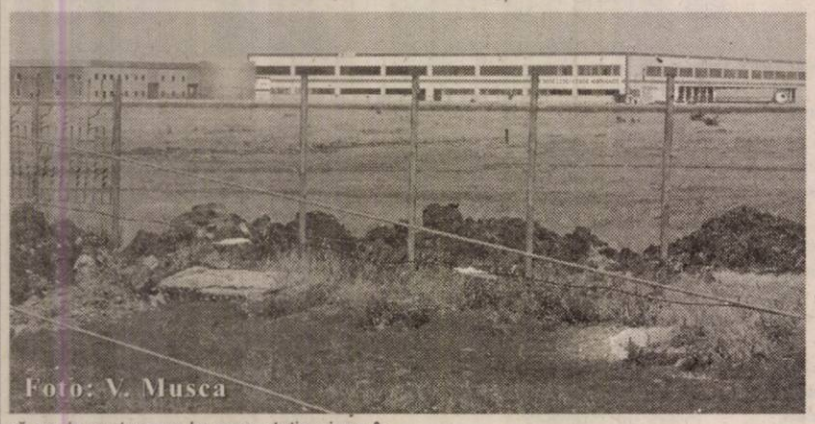
Foto: V. Musca

că apele ce trec pe la acea stație ajung în Mureș nefiltrate corespunzător. Stația de epurare este veche, ea deservind înainte de Revoluție fostele fabrici de bere, spirt și drojdie sau cea de zahăr, însă acum e numai bună de pensionare.

Garda de mediu a dăt amenzi

Cei de la Garda de Mediu Arad au făcut controale la „locul faptei", iar șeful acestei

RAAC va încerca să rezolve problema

Chiar dacă poluarea nu e o catastrofă, ea totuși există, iar fără reabilitarea acestei stații sau realizarea alteia, situația nu va putea fi îmbunătățită. Pe fir a intrat și Consiliul județean și Regia Autonomă Apă-Canal, chiar dacă nu această problemă nu e în zona lor de activitate, Primăria fiind, după cum spuneam, cea care trebuia să asigure infrastructura. Cu toate acestea, președintele CJA, Caius Parpală, și directorul RAAC, Gheorghe Bănățean, au avut o întâlnire cu proprietarii stației de epurare și încearcă să găsească o soluție pentru ca apele preluate din zona industrială să nu mai polueze Mureșul. „În vară am avut o întâlnire cu cei care au stația și am discutat, împreună cu specialiști noștri, modalitățile prin care putem rezolva problema. Am ajuns la concluzia că reabilitarea stației ar costa prea mult, așa că, în cele din urmă, a rămas varianta unei noi stații de pompare, prin care să preluăm noi apele din acea zonă", susține directorul RAAC, Gheorghe Bănățean. Dorin Sârbu, în schimb, susține și ideea reabilitării stației actuale. „Există varianta reabilitării, s-au realizarea unei conducte care să se lege la cea de la RAAC. Dar eu zic că e păcat de acea stație de epurare. Dacă vine cineva și redeschide fabrica de zahăr, eu zic că acea stație va fi necesară", declară Sârbu.

În februarie, stația va fi închisă

Cei de la RAAC vor trebui să se pună pe treabă în cel mai scurt timp, pentru că altfel, se poate ajunge în situația ca apele menajere din zona industrială să polueze și mai mult Mureșul. Asta pentru că, așa cum am aflat de la Agenția Națională de Reglementare a Serviciilor de Gospodărire Comunală, până la sfârșitul lui februarie 2004 toți operatorii trebuie să primească licențele. „Termenul este 26 februarie 2004. Toți operatorii de servicii publice vor trebui să aibă licențe de la noi, aici incluzând apă-canal, iluminat public, termoficare, salubritate, transport public. Fără aceste licențe, nu se vor putea presta servicii publice", ne-a declarat Vili Furdui, șeful filialei regionale a ANRSC.

E greu de crezut că stația de epurare cu pricina va primi o astfel de licență, mai precis firma care deține această stație. Așa că, ea trebuie preluată de RAAC sau, așa cum spunea Gheorghe Bănățean, va trebui construită o altă stație de pompare. Altfel, situația va deveni, pe zi ce trece, tot mai grea.

Groapa ecologică a fost dată în folosință

Recepția oficială va avea loc în 11 noiembrie

Începând de astăzi, Aradul se poate lăuda că are groapă ecologică, după standardele Uniunii Europene. Recepția preliminară a lucrărilor a fost efectuată săptămâna trecută și începând de astăzi, conform declarațiilor șefului Agenției de Mediu Arad, Cristian Ispravnic, gunoiul se va depozita la noul deponeu ecologic.

După cum se știe, groapa de gunoi a orașului a fost realizată de firma austriacă ASA Interna-tional, câștigătoarea licitației organizată de Primăria Arad.

Recepția oficială a lucrării urmează să aibă loc în data de 11 noiembrie, când la Arad va sosi secretarul de stat Petre Lificiu, de la departamentul de Mediu, din cadrul Ministerului Agriculturii. La eveniment a fost invitat și premierul Adrian Năstase, însă, deocamdată nu se știe dacă acesta va onora cu prezența inaugurarea deponeului ecologic.

Cele de mai sus, proiectul „Aradul Curat" componentă a programului „România Curată" au făcut și obiectul unui conferințe de presă a Consiliului județan al PSD Arad.

Cosmin Mihuța

Seară feerică la Sebiș

Televiziunea Română - Studioul Teritorial TVR Timișoara și Primăria orașului Sebiș au organizat, vineri, în Piața Tineretului spectacolul „Sebiș 2003".

Prezentat de cunoscuții realizatori de emisiuni ai postului de televiziune TVR Timișoara, Felicia Stoian și Adrian Cireap, spectatorii au trăit din plin bucuria întâlnirii cu formații și soliști apreciați.

Deschiderea a aparținut primarului orașului Sebiș dr. Marius Lambing, care a salutat pe toți cei prezenți, urând succes formațiilor participante.

În prima parte, spectatorii au putut urmări evoluția renumitului ansamblu „Doina Timișului" din Timișoara, cunoscutul și apreciatul solist de muzică populară Tiberiu Ceia, tânărul localnic și de perspectivă solist de muzică populară Paul Ioja.

În cele câteva minute de pauză, numeroasa asistență prezentă pe platoul din Piața Tineretului a avut parte de un superb foc de artificii.

Partea a doua a revenit muzicii ușoare, pe scenă evoluând formații cu renume mai ales din rândul tinerilor. Fetele de la Dolly, Genius, Baccio, Hany Lambing iar în încheiere mult așteptata vedetă a spectacolului Nicola.

Pentru inițiativa, sprijinul și munca depusă la realizarea acestei minunte seri de octombrie au fost aduse mulțumiri primarului orașului Sebiș, dr. Marius Lambing cât și sponsorilor care și-au adus aportul la această frumoasă acțiune.

Gelu Groza

Două doamne, doi domni și trei cărți

Este vorba de Roxana Lucia Șirli și Gabriela Kelemen, Melente Nica și Liviu Moldovan, care au tipărit trei cărți: **Credința, factor de continuitate a românilor** (Editura Universității „Aurel Vlaicu", 2003, 253 p.), **Ultimul „lup de mare" al presei arădene la sfârșit de secol 20** (Editura Fundației „Ioan Slavici", 2003, 226 p.) și **Universul copiilor** (Editura „Școala Vremii", 2003, 343 p.).

Dr. L. Moldovan, împreună cu fiica sa, Roxana, au elaborat un text incitant despre „conturarea fenomenului românesc", consolidarea „spiritualității societății românești", aducând argumente din domeniul istoriei, geografiei, teologiei, literaturii și sociologiei. Volumul vizează relevarea rolului pe care Biserica l-a avut în formarea, existența și continuitatea societății românești, evidențiind contribuția **credinței la a da forță românilor de a înfrunta vicisitudinile vremii și de a depăși momentele de criză istorică și socială**. „Credința..." este un volum extrem de interesant prin viziunea propusă asupra devenirii și evoluției poporului român în decursul istoriei sale.

Profesorul **M. Nica** consideră că „ultimul „lup de mare" al presei românești este ziaristul **Emil Șimăndan**, bazându-se pe cele 12 cărți publicate de „poate cel mai prolific dintre gazetarii arădeni". Profesorul prezintă „cărțile de interviuri", precum și recenziile, aprecierile critice asupra acestora. A rezultat o monografie culturală a activității lui Emil Șimăndan, propunând o altă viziune, elegantă, pozitivă, uneori extaziantă a „omului de lângă noi", a ziaristului contemporan, implicat în majoritatea evenimentelor culturale ale prezentului.

Gabriela Kelemen, directoare la o grădiță din Arad, coordonează o culegere de programe artistice pentru preșcolari. Volumul înmănunchează dramatizări, carnavaluri, șezători, montaje literar artistice, scrise de educatoare, cadre didactice din Arad, remarcabile fiind cele elaborate de Emilia Șoriteu, Florica Roja, Elena Bacoș etc. Volumul apare cu sprijinul Universității „Aurel Vlaicu", care a acordat asistență de specialitate precum și a Inspectoratului Școlar Județean Arad.

Cele trei volume apar la edituri arădene, ceea ce sporește imaginea pe care atmosfera culturală arădeană o proiectează asupra comunității. Totodată ele confirmă vocația cadrelor didactice de a dinamiza această atmosferă, de a-i conferi intelectualitate și virtuți educative.

I. Anton

„Ziua... dovleacului"

Activitățile cultural educative organizate de Grupul Școlar Forestier în luna octombrie, care au debutat cu Balul bobocilor, au continuat cu sărbătoarea închinată toamnei, intitulată „Ziua dovleacului", toamna, anotimp al recoltelor, al nostalgiilor, al Halloween și al... dovlecilor.

Pe fundalul muzical al cântecelor lui Tudor Gheorghe, închinate toamnei, elevii au recitat poezii din lirica lui V. Alecsandri, O. Goga, G. Topârceanu, G. Bacovia.

S-a prezentat un scurt istoric al sărbătorii Halloween, adoptată de americani, dar originară din... Europa. S-au citit articole despre vrăjitorie, fenomen ridicularizat de sărbătoarea Halloween, s-au cântat cântece în limba engleză despre vrăjitorie. S-a organizat o expoziție cu desene, afișe Halloween, dovleci sculptați (din lemn) măști „înfiorătoare".

Toți participanții au primit diplome și premii dulci... bomboane și ciocolată.

S-au acordat premii pentru cea mai reușită sculptură, cel mai reușit felinar, cel mai reușit desen, cea mai reușită paiață, cel mai „horror" costum, cel mai reușit machiaj.

La reușita acestei activități au contribuit prof. Tânjală Georgeta, director educativ, prof. Dan Ligia, prof. Popovici Corina, prof. Stegeanu Carmen, maistru instructor Popa Tiberiu.

Ziua dovleacului a fost o manifestare foarte reușită și veselă elevii bucurându-se de atmosfera creată.

I. I.

Festivalul de Teatru Clasic

Împliniri și neîmpliniri

Ediția a VIII-a a Festivalului de Teatru Clasic începe deja să devină o amintire în memoria celor 450 de spectatori care au umplut în cele opt seri sala Teatrului de Stat. Însă Festivalul nu poate trece în arhivele memoriei fără o privire de ansamblu, fără anumite repere. Reperul acestei ediții a fost criticul de teatru ION PARHON, selecționerul Festivalului de Teatru Clasic.

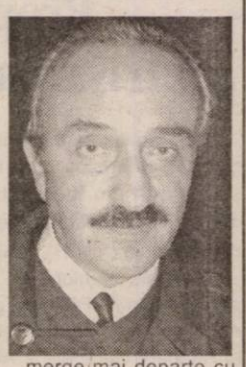

„Intenția noastră a fost și în acest an să punem față în față modalități diferite de abordare, de valorificare a textului clasic, prin care să subliniem și actualitatea, perenitatea, tinerețea lor intrinsecă, dar și faptul că aceste texte au nevoie astăzi să fie susținute de o gândire regizorală critică, novatoare, creatoare.

Am avut câteva astfel de spectacole, și mă gândesc aici la cel cu care am deschis festivalul, **„Romeo și Julieta"** adus de Teatrul „Tamasi Aron" din Sf. Gheorghe, în regia lui Bocsardi Laszlo, pe care îl consider un eseu extraordinar de frumos, un omagiu închinat iubirii și artei, un spectacol în care se vede tenta personală a regizorului. Apoi spectacolul lui Mihai Măniuțiu, cu piesa regretatului om de cultură Gellu Naum, **„Exact în același timp"** adus de Teatrul Național din Cluj, apoi o plăcută surpriză, acel spectacol cu **„Lupii și oile"** adus în festival de Teatrul „Eugen Ionesco" din Chișinău, în regia lui Petru Vutcărău și, în fine, ultimul spectacol, cu **„Visul unei nopți de vară"**, spectacolul Teatrului Național București, în regia lui Felix Alexa. Aceste patru spectacole cred eu că sunt edificatoare atât pentru năzuințele noastre programatice, cât și pentru împlinirile festivalului.

Nu toate spectacolele au ținut această ștachetă înaltă valorică. Au fost unele spectacole care au mers pe o linie tradiționalistă, mai puțin provocatoare din punct de vedere intelectual. Și aici mă refer la spectacolul Bacăului cu **„Hedda Gabler"**, un spectacol poate cam lent, ca să nu zic somnolent, un spectacol mai rece. Apoi spectacolul ieșenilor, cu un text admirabil, după Bulgakov, **„Inimă de câine"**, text incitant, text care se dovedește și astăzi actual, text care a mai văzut lumina rampei la Teatrul de Stat din Oradea, dar care aici ne-a oferit împliniri parțiale actoricești și pe care nu-l pot considera un spectacol foarte sus valoric, ca și cele patru la care m-am referit. Am văzut și spectacolul gazdelor, cu **„Mătrăguna"** de Machiavelli, spectacol care are un parfum clasic și câteva performanțe actoricești notabile.

Deci, iată, au fost și câteva spectacole de referință, spectacole care nădăjduiesc să rămână în memoria publicului din Arad, au fost și altele care mai curând țin de o linie tradiționalistă, de o linie aproape ostentativ clasică, spectacole care pot provoca nostalgii publicului, dar mai puțin să iscodească, mai puțin să-i provoace, mai puțin să-i conducă spre dezvoltarea inițiativei lor interpretative.

Dincolo de acestea aș vrea să remarc faptul că și la această ediție arădenii și-au onorat cu brio obligațiile, condițiile de desfășurare a festivalului și condițiile oferite participanților au fost de-a dreptul ireproșabile și știu că nu exagerez cu nimic afirmând acest lucru. Iar faptul că și acum am avut un caiet-program făcut cu profesionalism de dl. Ovidiu Cornea și un afiș inspirat realizat de pictorul Onisim Colta, sunt lucruri notabile, care ne fac să credem că putem merge mai departe cu acest festival. Trebuie să vorbesc aici și despre publicul arădean, un public pe care nu încetez să-l laud pentu că mi se pare că într-adevăr dragostea lui de teatru este exemplară, e de referință pentru tot ce se întâmplă astăzi în România, când gustul publicului s-a cam dus în jos din cauza ofertei care este din ce în ce mai nefericită, mai aproape de periferia culturală, de kitsch, de violență și de vulgaritate. Or această fidelitate a publicului pentru teatrul clasic, pentru teatrul de bună calitate, generozitatea și căldura cu care au răspuns la sfârșitul fiecărei reprezentații, chiar atunci când spectacolul nu era la înălțimea așteptărilor noastre, mă determină să privesc cu încredere vitorul acestui festival.

Cătălina Latu

Cum se poate preveni gripa?

Gripa este o infecție respiratorie cauzată de o varietate de virusuri gripale. Ea se deosebește de răceală care este tot o infecție respiratorie produsă de virusuri.

Cum se transmite gripa?

Gripa este o boală foarte contagioasă. Virusul gripal se poate lua prin simpla atingere a unei suprafețe contaminate cum ar fi clanța de la ușă, bara din tramvai sau receptorul de la telefon. De asemenea, puteți lua gripa dacă cineva din apropiere, bolnav de gripă, strănută sau tușește în apropierea dvs. Sunteți expuși celui mai mare risc de contactare a gripei în zonele foarte populate (mijloace de transport în comun, școlile, diverse instituții publice etc.).

Cum se manifestă gripa?

Gripa debutează brusc cu febră mare, dureri de cap, frisoane, dureri musculare, nas înfundat, răgușeală, senzația că nu te mai poți ține pe picioare. În mod normal, febra începe să scadă după a treia zi de la îmbolnăvire. Spre deosebire de gripă, răceala are un debut lent și nu este însoțită de febră ridicată, de cele mai multe ori, aceasta lipsind.

Cum ne putem feri de gripă?

● ***Principala cale de evitare a contactării gripei este vaccinul antigripal.*** Acest vaccin trebuie administrat în fiecare an, fiindcă virusurile gripei se schimbă de la an la an. Uneori, poate apărea un nou virus după ce vaccinul a fost preparat de oamenii de știință și distribuit farmaciilor și doctorilor. În acest caz, vă puteți infecta cu virusul gripal, chiar dacă ați fost vaccinat, însă gripa va fi mai ușoară, deoarece vaccinul administrat vă conferă o oarecare protecție.

● **Evitați locurile aglomerate și persoanele răcite**

● **Spălați-vă des pe mâini**

● **Mâncați în mod cât mai echilibrat**

● **Apelați la unul dintre produsele recomandate pentru creșterea imu-**

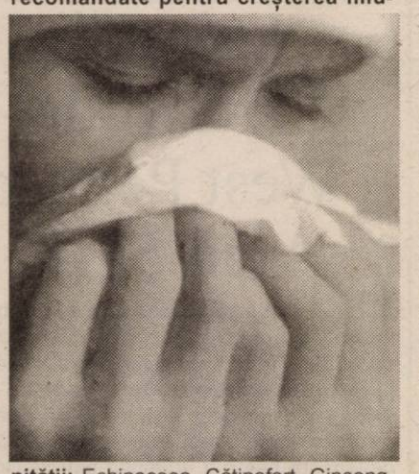

nității: Echinaceea, Cătinofort, Ginseng, Broncho-vaxom, Oscilococcinum, Ribomunyl, Septilin etc.

Cine ar trebui să facă vaccinul antigripal?

● persoanele peste 65 de ani ● persoanele cu boli cronice ale plămânilor, rinichilor, inimii ● diabeticii ● persoanele cu un sistem imunitar care nu funcționează cum ar trebui ● bolnavii anemici (anemie severă) ● gravidele care vor fi însărcinate mai mult de trei luni în sezonul gripei ● doctorii și personalul medical ● persoanele care lucrează cu publicul etc.

Cum procedați dacă ați luat gripa?

● e nevoie de odihnă la pat într-o cameră aerisită și încălzită

● faceți frecții cu oțet de mere și inhalații cu INHALANT (se găsește în farmacii)

● aplicați comprese reci cu apă și oțet (în părți egale) pentru a mai scădea febra

● beți ceaiuri călduțe preparate din: flori de soc, scai-vânăt, flori de tei, cimbrișor, pătlagină, mentă. Presărați și puțină scorțișoară.

● se recomandă o alimentație ușoară, constând din: lactate, supe, ciorbe, brânzeturi proaspete, sucuri, ceaiuri, carne slabă, fructe și legume

● puteți apela la paracetamol, antitusive (Plantusin, Efitusin, sirop de muguri de pin etc.), analgezice. Nu administrați asiprină copiilor și adolescenților care au gripă

● nu luați antibiotice, deoarece nu au efect asupra virusurilor

Gripa se poate complica

Din a treia zi de la debutul gripei, starea generală începe să fie mai bună, febra scade și dispare treptat senzația de moleșeală internă. Dacă la scurt timp revine febra, reapar frisoanele, tușiți cu o expectorație gălbuie sau verzuie, aveți dureri în piept sau spate și aveți o respirație dureroasă sau dificilă, înseamnă că a apărut o complicație a gripei și trebuie să vă adresați medicului. Poate fi vorba de o pneumonie virală sau bacteriană sau de o bronșită.

Medicul vă răspunde!

A. C., 23 ani, Arad: „Am o problemă care mă macină: transpir îngrozitor. Stau la lucru 8-12 ore, deci vă dați seama cum sunt la sfârșitul zilei." Într-adevăr, este o problemă neplăcută și degeaba folosiți creme de corp și geluri scumpe, fiindcă nu vă vor ajuta. Probabil sunteți o fire mai emotivă, o carență de calciu, potasiu și magneziu accentuează această emotivitate. Prin urmare, vă sfătuiesc să mergeți la medicul de familie, pentru un consult și câteva analize de sânge (hemoleucograma, ionograma serică). Veți primi un tratament adecvat în urma acestor rezultate. Sunt multe preparate naturale care conțin minerale. E recomandabil să beți ceaiuri preparate din: cătină, măcese, salvie și coada-calului. Beți 3-4 căni pe zi. Dacă vă este mai simplu să luați tablete, decât să beți ceai, atunci puteți să luați CĂTINOFORT (2 tablete pe zi) și ANTISTRESS (pe bază de plante). Le găsiți în farmacie sau magazinele cu produse naturale. Nu știu dacă beți cafea, dar ar fi bine să o evitați. Dimineața, să nu plecați de acasă până nu beți o cană cu lapte călduț. Seara, beți o cană de ceai, călduț, din flori de tei, cu miere de albine. Alimentația zilnică trebuie să fie cât mai echilibrată și să conțină: carne albă (pește sau pui), lactate (lapte, iaurt, brânzeturi), ouă, fructe, legume și zarzavaturi, miere de albine (măcar o linguriță pe zi). Evitați ciocolata

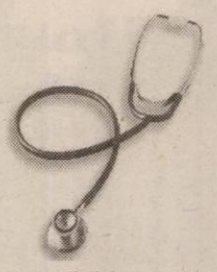

neagră și, în general, excesul de dulciuri. Mai bine consumați fructe.

R. S. 38 ani, Arad: „Sunt neliniștită aproape tot timpul și nu am motive întotdeauna. Obosesc repede și nu am chef de nimic. Am impresia că mă dor toate." Din scrisoarea dvs. reiese că treceți printr-o perioadă de depresie. Probabil, în ultimul timp, ați trecut prin mai multe greutăți și acum organismul dvs. se apără și el cum poate. **Aveți nevoie de consultul unui medic psihiatru și/sau al unui psiholog.** Aproape toată lumea (am observat și la mulți dintre pacienții mei) au o reacție negativă când e vorba de mers la psihiatru. Trebuie să înțelegeți că psihiatria, ca orice altă specialitate medicală, se ocupă cu tratarea unor afecțiuni care au substrat organic sau funcțional. Așa cum te îmbolnăvești cu stomacul, tot așa poți avea probleme cu partea psihică. Sunt mulți bolnavi care nu acceptă acest lucru și merg pe la nu știu câți medici, fără să obțină o ameliorare a stării de sănătate, fiindcă nu primesc tratamentul adecvat. Se tratează pentru stomac, când de fapt un medicament calmant ar rezolva problema foarte simplu. Poate nici nu e nevoie de un medicament, ci doar de psihoterapie. Specialistul ar decide.

Dintre plantele medicinale, vă recomand: fenicul (efect antianxios), talpa-gâștei (efect calmant), drăgaică (efect antiisteric), sunătoare (efect antidepresiv), cimbru (antidepresiv). Beți 3 căni de ceai pe zi, timp de 2-3 luni.

Actualități medicale

Pagină realizată de dr. Maria Filimon

● **Calitatea memoriei umane variază mult de la un individ la altul, fiind determinată, în mare măsură și de moștenirea genetică a fiecăruia,** au observat cercetătorii elvețieni, care au publicat un studiu în revista „Nature Neuroscience". Rezultatele studiului sugerează că variațiile unei gene ar putea explica anumite diferențe de memorie între indivizi. Această genă se exprimă în două variante, una predominantă și alta întâlnită la 9% din populația umană.

● **Sindromul respirator acut sever (SRAS) nu se transmite prin aer,** a dat asigurări OMS, într-un raport publicat la sfârșitul lunii trecute. În toate zonele afectate de epidemie, calea principală de infestare a fost contactul direct, prin intermediul ochilor, nasului, gurii și prin salivă infectată. Din acest motiv, metodele simple de prevenire, ca spălatul frecvent al mâinilor, pot încetini ritmul de propagare a bolii.

● Riscurile de hipertensiune sunt mai mari la tinerii nerăbdători sau agresivi. **De fapt, există cinci factori de natură psihologică care pot favoriza instalarea hipertensiunii arteriale: nerăbdarea, spiritul competitiv, agresivitatea, deprimarea și anxietatea.**

Cercetătorii americani au ajuns la concluzia că persoanele nerăbdătoare și/sau agresive au șanse mai mari, ca în termen de 15 ani, să devină hipertensivi. Studiul a fost publicat în Journal of the American Medical Association (JAMA).

● **Longevitatea ar putea fi provocată de o mutație genetică, care pare să se transmită generației următoare,** se arată în JAMA, într-un studiu publicat în 15 octombrie a.c. E vorba de o mutație care afectează o enzimă implicată în reglarea lipoproteinelor, numită CEPT. Centenarii au șanse de 3 ori mai mari decât oamenii obișnuiți de a fi afectați de această mutație, iar descendenții centenarilor au șanse de două ori mai mari decât media să moștenească anomalia. Mutația afectează dimensiunea lipoproteinelor care constituie colesterolul cu rol pozitiv și negativ din organism. Aceste lipoproteine sunt mai voluminoase la centenari decât la oamenii obișnuiți și ar penetra mai greu în pereții arterelor, ceea ce face ca apariția aterosclerozei să fie mai lentă. Ateroscleroza este un factor important în declanșarea maladiilor cardiace și a accidentelor cerebrale.

Prevenirea orbirii datorită glaucomului

Creșterea presiunii intraoculare ca urmare a blocării canalelor de drenaj a umorii apoase se numește glaucom. În mod normal, umoarea apoasă, secretată, în mod constant, de camera anterioară a ochiului este eliminată în afară prin niște canale subțiri. În glaucom drenajul este îngreunat și lichidul respectiv se acumulează, crescând presiunea din ochi. În timp, fibrele nervului optic sunt distruse, din cauza scăderii aportului sanguin și se produce o pierdere a vederii începând de la periferie. Vederea astfel pierdută este ireversibilă, de unde rezultă importanța detectării precoce a bolii.

Cum se manifestă glaucomul?

Cel mai frecvent întâlnit este glaucomul cronic, insidios, care poate apărea după vârsta de 35 de

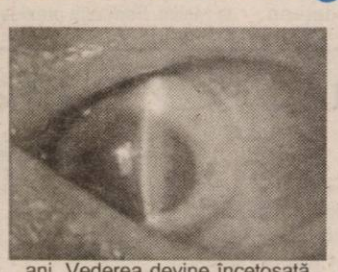

ani. Vederea devine încețoșată, apar dureri de cap, mai ales dimineața, dureri în jurul ochilor și halouri în jurul luminilor. Însă, în multe cazuri nu apar simptome și defectul vizual apare când s-a produs deja leziunea. E interesant de știut că există o susceptibilitate genetică în a face glaucom. Blocajul brusc al canalelor de drenaj poate fi provocat la persoanele susceptibile de stimuli care dilată pupilele: statul pe întuneric cu ochii deschiși și privitul la televizor timp îndelungat, utilizarea incorectă a picăturilor pentru ochi etc. Creșterea rapidă a presiunii intraoculare produce vedere tulbure și încețoșată, dureri foarte mari, ochi roșii, grețuri, vărsături.

Cum poate fi prevenit glaucomul?

● după vârsta de 35 de ani trebuie controlată presiunea intraoculară la fiecare 3 ani, sau mai devreme dacă aveți în familie cazuri de glaucom. Examinarea este extrem de simplă și nedureroasă.

● trebuie evitată administrarea de medicamente fără prescripție medicală

● glaucomul odată diagnosticat trebuie tratat conform instrucțiunilor medicului oftalmolog. În cazurile în care nu sunt eficiente picăturile care cresc drenajul, atunci se apelează la laser sau alt tip de intervenție chirurgicală. Un medicament recent pătruns pe piața românească, de primă alegere, este **Xalatan**, produs al firmei Pfizer.

De la un stadion la altul

Împăcări, prime deblocate și apel către consilieri

● Victoria categorică a UTA-ei în dauna nou promovatei, Oașul Negrești a avut darul de a împăca suporterii cu echipa. Evoluția bună a lui Panin et company a mulțumit publicul spectator, prezent totuși într-un număr scăzut la stadion. ● Dacă mai ieri, Manta ori Gigi Borugă erau huiduiți, sâmbătă ei au primit aplauze la scenă deschisă, iar numele lor au fost scandate din mii de piepturi. ● Gigi Borugă s-a bucurat mult și pentru reușita lui Rădoi, prima sub culorile „alb-roșii". Odată spartă „gheața", sperăm că va recidiva curând. Poate chiar la Petroșani. ● Acolo unde, băieții lui Borugă vor merge cu un moral bun, mai ales că, onor conducerea clubului a anunțat deblocarea primelor de joc după seria de trei victorii consecutive. Fiecare titular ar cam trebui să încaseze 1.000 dolari. Cât privește amenda încasată (300 dolari/jucător) după înfrângerea de la Cluj, sunt zvonuri că aceasta ar putea fi ștearsă cu buretele în cazul unui rezultat favorabil obținut în Valea Jiului. Încă un motiv în plus pentru jucători de a da totul din ei pentru punct (e) în etapa următoare. ● Dacă „bătrânul" Gh. Cornea a (re)debutat cu dreptul pentru UTA, cel mai bun jucător de pe teren a fost, indiscutabil, Cristian Panin, autor a unui „euro-gol" și a două pase de gol. ● Aplauze călduroase a primit și Marius Popescu, în momentul înlocuirii. Căpitanul albroșilor urmează un program mai aparte de pregătire, după contracția musculară suferită în meciul cu Oașul Negrești. ● Dacă Zoltan Ritli, antrenorul oaspeților a sfidat presa neprezentându-se la conferința de după joc, UTA a fost reprezentată de mult mai temperatul Radu George. Așa cum a promis, „principalul" Borugă va reveni în fața ziariștilor arădeni doar după expirarea ultimatumului primit de la conducere. Adică, după partida cu Jiul. ● **„Consilieri! UTA este a Aradului. Nu vă bateți joc de ea. Ajutați-o!"** - așa era scris pe un banner afișat deasupra băncilor de rezerve. Poziționat acolo pentru a putea fi văzut de consilierii - dacă aceștia ajung la meciurile echipei fanion a Aradului - de la „oficială". Care consilieri, astăzi, în ședința CLM, pot da dovada atașamentului lor față de o legendă ca UTA. Alegerile locale bat la ușă și la sfidare - dacă nu va trece proiectul din pricina unor consilieri - și alegătorul iubitor de UTA va răspunde așișderea...

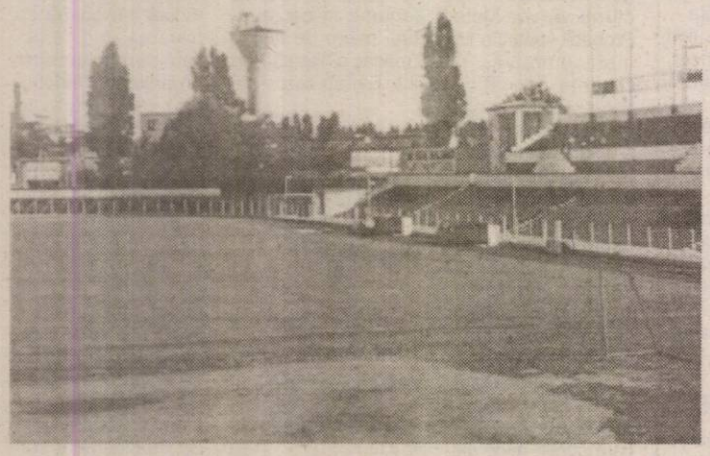

Daniel Scridon

ACU trebuie să treacă peste aceste momente

■ Situația divizionarei B ACU V.Goldiș s-a agravat după înfrângerea de la Baia Mare, acolo unde „studenții" ar fi avut ocazia de a-și îmbunătăți zestrea destul de săracă din clasament. Trupa lui Coraș a pierdut pe fondul unei prestații neconvingătoare, singurele părți bune din jocul arădenilor fiind ruperile de ritm ale lui Narcis Folea sau Casian Maghici, dar eforturile lor nu au fost susținute suficient de coechipieri. ■ Băimărenii, conduși de fostul jucător de legendă al UTA-ei, Mircea Petescu (director tehnic) și de ex-jucătorul lui FC Argeș, Gabi Dumitru (principal), au reușit cea mai bună evoluție din acest sezon, la rampă ieșind doi jucători care promit - fundașul central Drule și atacantul Pereș. ■ Conducerea clubului arădean a fost reprezentată în Dealul Florilor de Paul Palcu, Ioan Puie și Horia Petri. ■ Vehiculată în ultima vreme, o eventuală demisie (demitere) a lui Marcel Coraș de pe banca tehnică a fost comentată astfel de fostul internațional: „Nu cred că se pune problema demiterii, dar cred că indiferent cine se află pe bancă, trebuie să aibă cu cine să lucreze" a spus Coraș, care, să nu uităm, i-a pierdut înaintea campionatului pe golgeterul Mariș și pe mijlocașul Stoican, iar acum, accidentarea lui Stupar a lăsat în defensivă un loc greu de acoperit. De asemenea, Ciprian Roșca este departe de forma care l-a consacrat, dar meciul de sâmbătă, când „studenții" vor întâlni IS Câmpia Turzii (antrenată de Dan Mănăilă) poate însemna revanșa „vârfului" arădean. mai ales că ACU e „condamnată" să câștige pentru a evita retrogradarea.

Radu Romanescu

Baschet feminin

Două săptămâni de respiro înaintea ultimei „bătălii"

◆ Au existat în tabăra arădeană, înaintea partidei cu Olimpia, ceva emoții, care s-au risipit, de altfel, încă din primul sfert. Un meci are răsturnări de situații, însă cel de sâmbătă, din Capitală, după cum s-au desfășurat ostilitățile nu putea avea. Și acest lucru în ciuda faptului că echipa oaspete a egalat situația în min 7, 13-13, arădencele au fost superioare, doar nu au bătut cale lungă până la București degeaba. ◆ Din lotul B.C. ICIM-ului a absentat - datorită unei accidentări la glezna stângă - căpitanul Cristina Matei. ◆ Puțin mai încăpătoare decât sala „Decebal" din orașul nostru, sala Olimpia deși arată ca una pentru un meci de junioare, are crainic, tabelă și muzică. ◆ În fața propriilor părinți au evoluat Anca Șipoș și Laura Drăgoescu, ultima și împotriva fostei sale echipe. Deși a pornit mai greu, Drăgoescu a reușit 18 puncte și a fost singura jucătoare ce a evoluat toată partida. ◆ În ultimele trei minute, pe teren au intrat și cele care nu prea sunt folosite și, opinăm noi, ar putea fi utilizată mai mult Cristina Moiseev. ◆ Pentru echipa pregătită de Dan Moraru urmează două meciuri ușoare, un momet de respiro având în vedere că întâlnește sâmbătă, la Arad, Someșul Dej și apoi în deplasare CSU Oradea. Iar în ultima rundă, ultimul duel: CET Govora - B. C. ICIM Arad.

Adela Ciolocoi

Fotbal - Cupa României

S-a stabilit programul „sferturilor"

Ieri dimineață, la sediul FRF a avut loc tragerea la sorți a meciurilor din cadrul sferturilor de finală ale Cupei României la fotbal. Iată programul partidelor ce se vor desfășura **pe 3 decembrie (turul) și 17 martie (returul);**

● Gloria Bistrița - Poli AEK Timișoara ● Dinamo București - Petrolul Ploiești ● Oțelul Galați - Rapid București ● FC Argeș - Unirea Alba Iulia

D. S.

Baschet masculin

Axiopolis Cernavodă - West Petrom Arad 53-75

Ieri, într-o partidă desfășurată la Constanța, vicecampionii au încercat să mai facă uitate decepțiile din ultima vreme, dispunând de nou-promovata Axiopolis Cernavodă cu 75-53 (36-30). Confruntarea ar fi trebuit să aibă loc în retur, la finele sezonului regulat, fiind totuși devansată datorită drumului petroliștilor spre Turcia - joi, în cupele europene, ei dau piept cu Tekelspor Istanbul, de la ora 18 - și a inferiorității adversarului întâlnit. Principalii realizatori ai echipei arădene au fost Haslett - 17 puncte și Tordai - 13.

A.Hărțău

Polo

Au dat piept cu campionii

Astra Arad, având drept obiectiv rodarea tinerilor ei poloiști de perspectivă, nu putea emite ieri pretenții în Superligă, în fața puternicei Rapid București, campioană en-titre și favorită la un nou titlu național. Experimentații adversari s-au impus în Capitală cu 17-0 și 15-0, pentru elevii antrenorului Cristian Cosma prioritară devenind creșterea treptată în valoare, rezultatele trecând - firesc am spune - pe plan secund.

A.Hărțău

Pe terenurile Diviziei D

Gloria pierde teren

Iar am avut de toate în această a 11-a etapă a Diviziei D. Nu au lipsit rezultatele surprinzătoare și problemele de arbitraj. Ba am avut și o neprezentare, „vulturii" Socodorului uitând să „zboare" până la Iratoșu. Lucru ce i-ar putea costa chiar excluderea din campionat.

● Conform așteptărilor, duelul „șoimilor" a revenit pâncotanilor, elevii lui Bubela neputând emite prea mari prezenții. Iar Lipova se afundă tot mai adânc în mlaștina retrogradării ● Chiar și decimați de ajefiști, jucătorii din Chișineu Criș nu au avut emoții în a trece de Olimpia Bârzava, marea decepție a începutului de sezon. Cu două victorii - posibile - în partidele restante, Crișul poate urca până pe cinci ● Doar câteva zeci de secunde le-au lipsit „dacilor" din Beliu pentru a da lovitura la Macea, în fața celei mai imprevizibile formații din campionatul județean. Trupa lui Crișan bate când nu te aștepți dar și face „cadouri" neașteptate. A nu se înțelege că a fost blat la Macea. Să nu uităm că gazdele au egalat în prelungiri dintr-un penalty. ● Două formații tinere și-au dat întâlnire la Vinga. A ieșit o remiză albă, care nu prea mulțumește pe nimeni. Dar așa se întâmplă, când unii își permit luxul de a rata un penalty, iar alții se joacă naivi cu ocaziile. Să remarcăm că la „U" Vinga, antrenorul Pinta are mână liberă din partea președintelui Stoicu pentru a forma o echipă de perspectivă și a scăpa de „mercenari" ● Gloria lui Petcuț dă rateuri în disputele cu „granzii" D-ului arădean. Chiar dacă a avut mai bine de o oră un om în plus, Gloria n-a putut smulge decât un rezultat de egalitate în dauna Comerei. De această remiză au știut să profite „vameșii" din Nădlac care s-au distanțat la patru lungimi în clasament, după succesul obținut la Mailat. Formația prezidată de Călin Fătu a demonstrat astfel că eșecul din precedenta rundă de pe teren propriu a fost un simplu accident, iar victoria Nădlac este - de departe - cea mai îndreptățită grupare să spere la primul loc. * Am lăsat special la urmă confruntarea de pe „Motorul", dintre AS Romvest și Mureșul Zădăreni. Un meci în care tânărul arbitru Stamatoiu ne-a predat o lecție despre **cum nu trebuie condusă o partidă de fotbal.**

La halul în care s-a prezentat e o minune că n-a luat bătaie, jucătorii „mulțumindu-se" să-l facă „troacă de porci". Un sfat avem și noi pentru „speranța" arbitrajului arădean: **„Băiete, lasă-te până nu e prea târziu, ori schimbă-ți atitudinea față de arbitraj. Cu prestații de genul celei de sâmbătă, n-ai nici un viitor. Fără supărare..."**

Daniel Scridon

Campionatul Județean „Onoare"

Seria A

Rezultatele etapei a 11-a: Mureșana Mândruloc - Mureșul Ususău 4-1; Victoria Zăbrani - C.N.M. Livada 0-1(meci întrerupt în minutul 88, un jucător al echipei gazdă bruscându-l pe arbitrul Hațegan); Petrom Nădab - Voința Zimandul Nou 3-6; Unirea Șeitin - Voința Munar 6-2; Stăruința Dorobanți - Forest Sânpetru German 3-0; Glogovăț'99 - Podgoria Ghioroc 1-1; Inter Zimand Cuz - Progresul Pecica 0-1; Victoria Felnac - Inter Arad 5-4.

Etapa viitoare (8-9 noiembrie 2003): Sp. German - Glogovăț, Livada - Petrom Nădab, Inter - Pecica, Ghioroc - Zimand Cuz, Munar - Dorobanți, Zimandul Nou - Șeitin, Ususău - Zăbrani, Felnac - Mândruloc

Clasament

1. Pecica	11	7	4	0		25 (+10)
2. Șeitin	11	6	3	2	29-14	21 (+3)
3. Livada	9	6	3	0	19-10	21 (+6)
4. Mândruloc	11	5	5	1	21-10	20 (+3)
5. Zăbrani	10	6	1	3	17-15	19 (+3)
6. Zimand Cuz	11	5	1	5	28-13	16 (+1)
7. Zimandul Nou	11	4	3	4	23-18	15 (-3)
8. Munar	11	4	3	4	23-19	15 (+1)
9. Felnac	11	5	0	6	24-29	15 (-3)
10. Dorobanți	11	3	5	3	30-24	14 (-2)
11. Sp. German	11	3	4	4	17-19	13 (-2)
12. Ghioroc	11	3	2	6	20-29	11 (-4)
13. Inter	11	2	4	5	27-29	10 (-2)
14. Ususău	10	3	0	7	12-28	9 (-9)
15. Glogovăț	11	2	2	7	14-32	8 (-7)
16. P. Nădab	11	1	2	8	26-55	5 (-13)

Seria B

Rezultatele etapei a 11-a: FC Național Sintea Mare - Textil Internațional Galșa 2-1; Voința Agrișul Mare - Victoria Lunca Teuz 0-3 (f.j.-lipsă asistență medicală); Crișana Dinamo Sebiș - Armonia Ineu 3-0; Viitorul Satu Nou - Victoria Seleus 0-1; Progresul Nădab - Șoimii Șimand 3-6; Recolta Apateu - Viitorul Șepreus 1-1; Crișul Alb Șicula - Crișul Alb Buteni 3-0; Cetate Dezna - Flacăra Tipari 1-2.

● Într-un meci restanță din etapa a 7-a, Victoria Lunca Teuz - Armonia Ineu 4-0.

Etapa viitoare (duminică, 9 noiembrie): Șepreuș - Șicula, Șimand - Aapteu, Seleus - Nădab, A. Ineu - Satu Nou, Galșa - Sebiș, Lunca Teuz - Sintea Mare, Dezna - Agrișul Mare, Tipari - Buteni

Clasament

1. Sintea Mare	11	9	1	1	31-15	28 (+10)
2. Tipari	11	8	0	3	26-21	24 (+9)
3. Seleuș	11	7	1	3	17-11	22 (+4)
4. Galșa	11	6	1	4	40-18	19 (+1)
5. A. Ineu	11	5	2	4	25-21	17 (-1)
6. Lunca Teuz	11	5	1	5	26-23	16 (+1)
7. Șicula	11	5	1	5	23-23	16 (+1)
8. Satu Nou	11	5	0	6	21-14	15 (0)
9. Apateu	11	4	3	4	18-21	15 (0)
10. Șepreuș	11	4	2	5	29-30	14 (-1)
11. Buteni	11	3	4	4	21-18	13 (-2)
12. C.D. Sebiș	11	4	1	6	25-23	13 (-5)
13. Dezna	11	4	1	6	23-29	13 (-5)
14. Nădab	11	4	0	7	23-31	12 (-3)
15. Agrișul Mare	11	3	1	7	13-37	10 (-8)
16. Șimand	11	2	1	8	19-45	7 (-8)

Partenerul Dvs. pentru managementul deşeurilor

·A·S·A·

Colectarea şi depozitarea deşeurilor municipale,
industriale şi din comerț într-o rampă ecologică sigură

S.C. .A.S.A. Arad Servicii Ecologice S.R.L.

B-dul Decebal Nr. 2, Arad
Tel./Fax: +40 257 214740
Mobil: +40 724 270182
E-mail: arad@asa-group.ro
www.asa-group.ro

Împreună pentru un mediu mai curat

(3761065)

Administratorul Unic al S. C. ASTRA Vagoane Călători S. A. Arad

Convocă Adunarea Generală Extraordinară a Acționarilor societății la data de 20.11.2003

pentru toți acționarii cuprinși în registrul acționarilor la data de 01.11.2003,

ordinea de zi a adunării fiind următoarea:
1. **Declararea societății ca societate închisă**
2. **Aprobarea modificărilor aduse Actului Constitutiv al societății**
3. **Diverse**

Adunarea va avea loc la sediul societății din Arad, str. Petru Rareș nr. 1-3, la ora 14,00. Informații privind problemele cuprinse în ordinea de zi se pot afla la sediul societății începând cu data de 5.11.2003 sau la telefon 233651, int. 2250.

În situația neîntrunirii cvorumului necesar deliberărilor, adunarea se reconvoacă pentru data de 25.11.2003, în același loc și la aceeași oră.

Administrator unic, Truță Alexandru

(3761071)

CAMERA DE COMERȚ, INDUSTRIE ȘI AGRICULTURĂ A JUDEȚULUI ARAD
EXPO ARAD INTERNAȚIONAL

PATRONAT DE: Ministerul Agriculturii Pădurilor, Apelor și Mediului

SPONSOR PRINCIPAL: Contor ZENNER

ECOMEDIU
Târg de mediu

CONFERINȚA NAȚIONALĂ
PRACTICI ÎN PROTECȚIA MEDIULUI
4-6 noiembrie 2003

COLABORATORI:

CCIA ARAD
Expo Arad Internațional
310017, Arad, Str. Closca nr.5
Tel. 0257-21.65.20; Fax: 0257-21.65.21
E-mail: expo3@ccia-arad.ro www.ccia-arad.ro
Manager de proiect: Simona HĂPRIAN

(c. 43/2003)

Colegiul Economic Arad

ORGANIZEAZĂ CONCURS ÎN DATA DE 14 noiembrie 2003, ora 9,00, la sediul școlii

pentru ocuparea următoarelor posturi:

* **Informatician**
* **Îngrijitor curățenie**

Înscrieri în perioada 04-13.11.2003.

INFORMAȚII SUPLIMENTARE la telefon 281.529 sau 281.997.

(3761065)

Publicitatea noastră, mai aproape de dumneavoastră

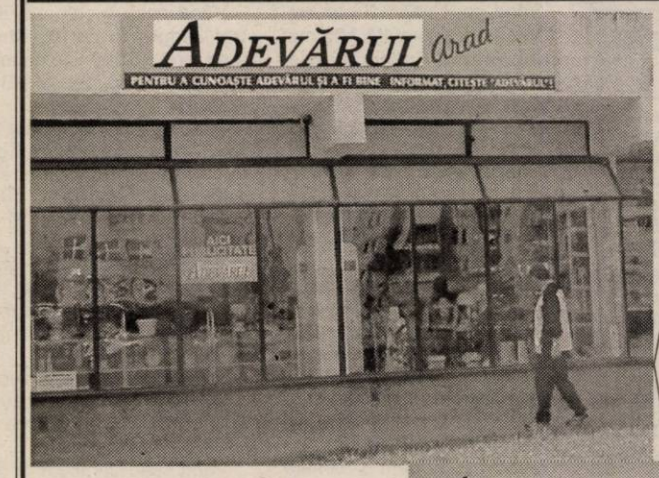

ÎN ZONA UTA - AGENȚIE DE PUBLICITATE ADEVĂRUL

Piața UTA: Magazinul „CRISTALUL” (aparținând AMET)

Program: luni - vineri între orele 9-16

ADEVĂRUL - publicitate eficientă la tarife avantajoase

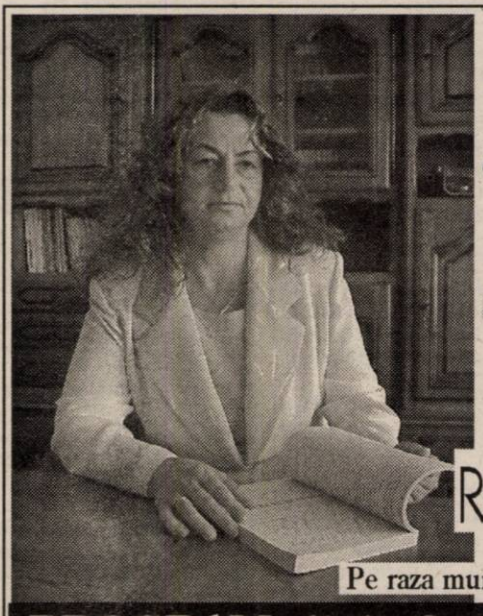

Lia Ardelean
vă invită la
Casa de Cultură a Sindicatelor
să cumpărați
Mobilier divers
la prețuri acceptabile
RATE până la 36 de luni AVANS 0
Pe raza municipiului transport și montaj gratuit.
PROGRAM zilnic 8 - 18, sâmbătă 9 - 13.

(c. 326/2003)

AGENȚII DE PUBLICITATE

ale ziarului ADEVĂRUL în județul ARAD

SEBIŞ
Radio „21” Sebiş
- Parcul Libertății 1 A
- Tel/Fax 311.067

LIPOVA
S.C. ELCOTRANS S.R.L. Lipova
- Str. Bălcescu Nr. 16,
- Telefon 563.180 Fax 563.091
- Program 7,30-15,30

INEU
Primăria oraşului Ineu
- agent publicitar Carmen Țole
- Program 8,00 - 15,00
- Telefon 0744.690.446

NĂDLAC
„GYURIAN”
- agent publicitar Gyurian Bohuslav
- str. Griviței Nr.76
- Telefon 0723.588.439
- Program non-stop

CHIŞINEU CRIŞ
Primăria oraşului Chişineu Criş
- Agent publicitar Mihaela Brândaş
- Program 8,00 - 15,00
- Telefon 520.098 0723.357.013

SÂNTANA
Bibliotecă
- Agent publicitar Al. Victoria
- Program 8,00 - 15,00
- Telefon 462471

GURAHONȚ
Primăria Gurahonț
- Gelu Ranoiu, nr. 18, Telefon 316.070
- Agent publicitar Alexandru Herlău
- Program 9,00 - 15,00

PÂNCOTA
S.C. ELIDOR
- Str. T. Vladimirescu, nr. 34
- Agent publicitar Cristina Mihăicuța
- Program 8,00 - 15,00
- Telefon 466.213

CURTICI
- Str. Vasile Goldiş nr. 1 (Magazinul HOBBYLAND)
- Program 9,00 - 18,00

SĂVÂRŞIN
Magazinul alimentar Mixt „HANS AUTO”
- Str. A. Iancu Nr. 411
- Telefon 557.339

SOMOŞCHEŞ
- Agent publicitar înv. Ioan Nagy
- Telefon: 328.093, 0740.164.917

ŞIRIA
„La căfana lu' Lae” (fostul cinematograf)
- Agent publicitar Ciobanu Carmen
- Orar 7,00 - 0,00
- Telefon 531.367

VÂRFURILE - MĂGULICEA
- Agent publicitar Sida Voicu
- Telefon 318.442

ANUNȚURILE se primesc în regim de urgență și pot să apară în ziarul ADEVĂRUL de a doua zi. Telefon 280.904

ABONEAZĂ-TE la
Citește ADEVĂRUL
PENTRU CA TU SĂ FII BINE INFORMAT!
Abonamente se pot face atât la factorii poştali, cât şi la oficiile poştale din fiecare localitate.
Prețul abonamentului este de 70.000 lei.

ANIVERSĂRI

Fiicei noastre dragi **MIRUNA OCTAVIA BOGHIȚOIU,** îi dorim ani mulți, deplină sănătate și spor la învățătură. Mămica, tătucu și nenea SEPTIMIUS.

La împlinirea vârstei de 9 anișori, pentru cel mai iubit fiu și nepoțel **FLUERAȘ LAVINIU** din CURTICI, urarea LA MULȚI ANI, multă sănătate și fericire, din partea părinților, bunicilor din GALȘA și CURTICI. (23793)

Cu ocazia majoratului serbat astăzi, **„LA MULȚI ANI!",** sănătate și împlinirea tuturor dorințelor pentru **COSTEA ADRIAN,** din partea părinților. (23952)

VÂNZĂRI APARTAMENTE O CAMERĂ

Vând apartament 1 cameră, central. Telefon 232555; 0724.783.080. (9902594)

Vând garsonieră, confort I, complet utilată, zona Miorița, preț 11.500 Eu, negociabil. Telefon 0722.620.267. (23843)

Vând apartament 1 cameră, Calea Aurel Vlaicu, bloc B21, scara B, etaj III, la șosea, preț 12.300 Euro. Telefon 0744.826.778. (23652)

Vând garsonieră, etaj 1, confort I (vană), Confecții, 8.000 Euro. Telefon 232555, 277788; 0722.698.868; 0724.783.080. (23645)

Vând apartament 1 cameră, mobilat occidental, Podgoria, 15.500 Euro. Telefon 232555, 277788; 0722.698.868; 0724.783.080. (23645)

Vând garsonieră, confort 3, etaj II, CPL, amenajată, 4.800 Euro. Telefon 0257/228154; 281195. (23335)

Vând garsonieră confort I, central, str. Lacului, etaj 3, preț 11.000 EU. Informații telefon 0745.203.400. (23922)

VÂNZĂRI APARTAMENTE DOUĂ CAMERE

Vând 2 camere etaj I, Crișan, 93 mp, 26.000 Euro. Telefon 213192, 0722.257.409. (23847)

Vând apartament 2 camere, bloc 301, etaj 2, lift, vis-a-vis Maranata, 23.000 Euro, negociabil. Telefon 231737, 0745.434.311. (23443)

Vând apartament 2 camere, central. Telefon 232555; 0724.783.080. (9902594)

Vând apartament 2 camere, decomandat, Podgoria. Telefon 0744.546.579 sau 0257/274024. (23643)

Vând apartament 2 camere, occidental (Spitalul Județean), 23.000 Euro. Telefon 277788, 232555; 0722.698.868; 0724.783.080. (23645)

Vând apartament 2 camere, occidental (Liceul Slavici), 21.500 Euro. Telefon 232555, 0722.698.868; 277788; 0724.783.080. (23645)

Vând apartament 2 camere în Vladimirescu. Informații la 0745.798.832. (23779)

Vând urgent apartrament 2 camere, zona 300, parter. Telefon 259719. (23860)

Vând apartament 2 camere etaj 2, 73 mp, zona Orizont, ocupabil imediat, 16.500 EU. Telefon 0744.154.137; 368791. (23873)

Vând apartament 2 camere etaj I, zona Maiakovski, preț 18.000 EU. Telefon 0723.308.286; 338544. (23944)

Vând apartament 2 camere, etaj 2, confort I, zona X-uri, preț 17.500 EU. Telefon 0722.606.527; 0744.589.950. (23944)

Vând apartament 2 camere, bucătărie, baie, 2 anexe, grădină 380 mp, str. Mierlei, Grădiște, 28.000 Euro. Telefon 0257/338546; 0722.898.543. (23927)

VÂNZĂRI APARTAMENTE TREI CAMERE

Vând (închiriez) apartament 3 camere, îmbunătățit, 4/4, Miorița. Telefon 0723.848.095. (33502)

Vând apartament 3 camere, ultracentral, ultramodern, multiple îmbunătățiri, garaj, aer condiționat, preț informativ 38.000 Euro. Informații telefon 0257/230303; 0722.278.658. (23685)

Vând apartament 3 camere, zona Podgoria, cu garaj. Telefon 270136. (23785)

Vând apartament 3 camere, 6 Vânători, suprafață 100 mp, 2 băi, balcon închis, gresie, ușă metalică, etaj I, garaj autorizat, preț 20.000 Euro. Telefon 0740.807.499; 234475. (23807)

Vând apartament 3 camere, etaj II, str. Banu Mărăcine. Telefon 0742.572.086. (23814)

Vând apartament 3 camere, bloc X18, scara C, ap. 8 și garaj, preț 17.000 Euro, negociabil. Telefon 0257 - 243452, 0745.961.370. (23840)

Vând apartament 3 camere, decomandat, etaj 2, geamuri termopan și alte îmbunătățiri. Informații telefon 0740.058.131. (23856)

Vând apartament 3 camere ultracentral. Telefon 212544, orele 8-15. (23862)

Vând apartament 3 camere decomandate, etaj II, Micălaca, 19.000 EU. Telefon 279718, 0744.542.931. (23878)

Vând 3 camere, Alfa, în față, 19.500 Euro. Telefon 270856, 286743. (23886)

VÂNZĂRI APARTAMENTE PATRU CAMERE

Vând apartament 4 camere Micălaca, 17.000 EU și 4 camere, zona 300, 25.000 EU. Telefon 270856, 286743. (23886)

Vând apartament 4 camere, decomandat, 2 băi, 2 balcoane, etaj III, zona Miorița. Telefon 219836. (23028)

Vând apartament 4 camere în asociație, etaj I, Calea Romanilor (zona Vilelor), preț 46.000 Euro. Telefon 0722.606.527. (23944)

Vând 5 camere Micălaca, decomandat, gresie, contorizat, climă, parchet, boxă mare, 2 balcoane închise, etaj I, 2 garaje, bloc din cărămidă 35.000 Euro, negociabil. Telefon 0740.907.366. (23915)

VÂNZĂRI CASE

Vând casă ultracentral, teren 530 mp, structură deosebită, acces auto, 140.000 EU. Telefon 253364, 0722.257.409. (23847)

Vând casă în Gai, suprafața 1.000 mp, gaz, apă stradal, 24.000 $, negociabil. Telefon 0742.147.223. (23829)

Vând casă, Macea, nr. 667, 800 mp. Informații la telefon 353451. (23528)

Vând casă, VLADIMIRESCU, toate utilitățile (încălzire centrală, telefon, cablu, grădină, teren extravilan, anexe gospodărești). Telefon 514955, 287623; 0722.663.275.

Vând casă centru, 3 camere, singur în curte, preț 34.000 Euro, negociabil. Telefon 0740.553.115 sau 354581. (23761)

Vând (sau schimb cu apartament) casă, 4 camere, bucătărie, baie, pivniță, încălzire centrală, anexe și grădină, în Secusigiu. Telefon 0744.519.631. (23391)

Vând casă central, 6 camere, curte, acces auto, str. Eminescu, 75.000 Eu. Telefon 0740.132.050. (23828)

Vând apartament la casă, 4 camere, 2 băi, Legea 112, curte comună, confort deosebit, încălzire proprie gaz, garaj, zonă centrală, front stradal 15 m. Telefon 250308; 0722.692.973. (23924)

Vând casă Cicir, șoseaua principală, încălzire gaz, grădină 1500 mp. Telefon 216405. (23924)

Vând casă mare, Sântana, centru. Telefon 213169, orele 17-19. (22316)

Vând casă cu grădină mare, în Lipova. Telefon 275999, 219048, seara 18-22. (23624)

Vând casă 4 camere, central, singur în curte, intrare auto, preț 86.000 Eu, negociabil. Telefon 0722.349.504. (23622)

Vând casă Arad, Vlaicu, str. Școlii, nr. 13, 2 camere, bucătărie, baie, încălzire cu gaz, apă. Telefon 270820, 289422, 0745.664.885. (p)

Vând casă 3 camere + grădină 400 mp, curent trifazic, telefon, cu posibilități racordare la gaz și TV prin cablu. Informații telefon 0745.299.459.

Vând casă cu grădină mare 17 ari, localitatea Păulis. Telefon 277266, după ora 18. (23883)

Vând casă ultracentral (singur în curte), suprafața 478 mp, intrare auto, preț 110.000 EU. Telefon 0722.606.527; 0723.308.286; 0744.589.950. (23944)

VÂNZĂRI SPAȚII

Vând SPAȚIU COMERCIAL, parter - 80 mp; SUBSOL - 130 mp, str. Eminescu nr. 20-22. Telefon 252496. (23580)

Vând - închiriez CLĂDIRE, ideal PRODUCȚIE - DEPOZITARE, 472 mp. Telefon 0744.248.269. (23531)

Vând BAR cu firmă la zi, privat, cu C.F. funcționabil, comuna VLADIMIRESCU - centru, împreună cu mobilierul și toate dotările și utilitățile necesare, 270 mp, preț 18.500 Eu. Telefon 514487 sau 0722.706.535. (23549)

Vând SPAȚIU COMERCIAL, 25 mp, strada Barabas Bela. Telefon 250308 sau 0721.822.646. (23924)

Vând HALĂ 800 mp + clădire birouri 60 mp + platformă betonieră 1.526 mp + pod bascul de 50 tone, zona Arad - Nădlac, preț 55.000 EU. Telefon 0722.606.527. (23944)

Vând, închiriez SPAȚIU COMERCIAL suprafața 62 mp, Bd. Ștefan Augustin Doinaș nr. 1 (Piața M. Viteazul). Telefon 0257 - 255968. (23914)

Vând SPAȚIU COMERCIAL (magazin 30 mp), VLAICU - POETULUI. Telefon 0744.694.070. (23920)

VÂNZĂRI TERENURI

Vând teren 80 ha compact, șes, Arad, întabulat. Telefon 253364, 0722.257.409. (23847)

Vând loc casă în Mândruloc nr. 37, 1.500 mp. Telefon 0722.721.469. (23806)

Vând teren intravilan, ZIMANDUL NOU, suprafață 1.132 mp. Telefon 0257/231279; 0744.608.041.

Vând pământ arabil, 15 ha compact, în zona Pecica - Turnu, preț 800 Euro/ha, negociabil. Telefon 0740.960.772; 0745.960.436, după ora 16. (23874)

Vând 3.000 mp NĂDLAC, intravilan, pe DN7, front stradal 70 m. Telefon 0740.907.366. (23915)

Vând 2.000 mp intravilan TURNU cu proiect benzinărie. Telefon 0740.907.366. (23915)

Vând 7.000 mp intravilan ARAD cu clădire, toate utilitățile. Telefon 0740.907.366. (23915)

Vând 11.000 mp teren cu 7.000 mp construcție LIPOVA. Telefon 0740.907.366. (23915)

Vând 3 ha teren extravilan cu CF șoseaua spre ORADEA, 100 m front stradal 1,5 Euro/mp, negociabil. Telefon 0740.907.366. (23915)

Vând teren agricol 1,4 ha, șoseaua Arad-Nădlac. Telefon 289286. (9903129)

VÂNZĂRI AUTO

Vând Ford Mondeo Combi 16V, motor 1.570 cmc, injecție, 2 airbag, servo frână-direcție, turelă, închidere centralizată, 135.000 km, culoare roșu, preț 5.400 Eu. Telefon 0722.706.535, 219979, după ora 16-30. (23548)

Vând în stare foarte bună, OPEL ASTRA CARAVAN 92 TD; FORD ORION, 1991 și FORD ESCORT, 1981; VW GOLF, 1981 Diesel; ISUZU MIDI 1,7 Diesel (microbuz). Telefon 218909, 0722.295.928. (23740)

Vând Opel Vectra 1,8 I, automatic, 1993, 4.500 Euro, negociabil. Telefon 0745.395.299. (23933)

Vând ARO 243 Diesel, motor Brașov, fabricație 1990 și remorcă 1.000 kg, ambele înmatriculate, CIV, verificare tehnică, întreținute, preț 1.750 Eu, ambele. Telefon 0722.706.535 sau 514487 (23548)

Vând CAROSERII cu acte FORD SIERRA, 1986; VW SANTANA, 1984; OPEL ASCONA C, 1984; piese din dezmembrări. Telefon 218909, 0722.295.928. (23740)

Vând Opel Astra 1,7 DTI Diesel, an 2002, Combi, alb, închidere centrală, 4 x airbag, ABS, servo, preț 8.950 Euro.. Telefon 0788.334.085. (23449)

Vând CIELO, fabricație Coreea. Informații telefon 0742.038.814. (23842)

Vând Nissan Terrano, 1991, 2,7 TD, 7.700 Euro; Renault 11, 950 Euro; Fiat Ducato, 1990, 3.500 Euro. Telefon 0724.249.849. (23438)

Vând Volkswagen Bora 1,9 TDI, AC, tempomat, din 2002, alarmă, geamuri electrice, MP3, preț 14.500 Euro, negociabil. Telefon 0740.319.928. (23640)

Vând Saviem, banc centricubat pompe. Telefon 280712, 0744.606.178, 0742.039.614. (23419)

Vând microbus Ford, 9 locuri, argintiu, 2001, 100 CP, stare excelentă. Telefon 0744.669.414. (23791)

Vând Renault Kango, 2001, Diesel, de marfă, nerulat, recent înmatriculat, adus Germania, preț 8.500 Euro, inclus TVA și Opel Vectra TD, 1995, înmatriculat recent. Telefon 0722.251.555. (23730)

Vând autoturism Skoda 1981, în stare perfectă și piese schimb, 400 Euro, negociabil. Telefon 278669. (23812)

Vând disc GD 3,2 nou, remorcă, monoax și cultivator pe 4 rânduri, model Piatra Neamț. Telefon 0257 - 314077, 0745.334.099. (23792)

Vând Dacia Breck, 1988, stare bună, primul proprietar, 850 EU. Telefon 0723.468.279. (23851)

Vând Mercedes MB 100 Diesel, 5 locuri + marfă, an fabricație 1991, 6.200 Euro, negociabil. Telefon 0744.505.125 sau 0257 - 514747, după ora 19. (23888)

Vând Dacia 1310 Li, 2003, preț 3.500 Euro, negociabil. Telefon 0722.273.072. (23893)

Vând piese VW Passat foarte ieftin, negociabil. Telefon 273965, 0721.838.968. (23906)

Vând motor + CV + planetare Opel Vectra, 2.000 cmc și alte piese și componente din dezmembrare. Telefon 0257/271841; 0744.279.766. (9903130)

Vindem

HÂRTIE DE ÎMPACHETAT

la sediul ziarului „Adevărul" din B-dul Revoluției nr. 81

VÂNZĂRI ELECTRO

Vindem CASE MARCAT, CÂNTARE, str. I. L. Caragiale nr. 22. Telefon 272727. (23794)

Vând CONGELATOR, COMBINĂ FRIGORIFICĂ și FRIGIDER, foarte ieftin și garanție. Telefon 275277. (22826)

Vând TV COLOR, MAȘINĂ AUTOMATĂ DE SPĂLAT, foarte ieftin și garanție. Telefon 275277. (22826)

Vând TELEVIZOARE COLOR cele mai mici prețuri. Garanție 1 an. Telefon 287404. (23428)

Vindem LĂZI, COMBINE FRIGORIFICE, CONGELATOARE, FRIGIDERE, MAȘINI DE SPĂLAT, TV COLOR, numerar sau în rate, prețuri foarte mici și negociabile, Calea Radnei nr. 225, telefon 259339, 0744.706.321, 563027. (23259)

Vindem CASE MARCAT FISCALE, CONSUMABILE, CÂNTARE ELECTRONICE. Telefon 211211, 281188. (c.)

Vând, în 2 rate, MAȘINI SPĂLAT AUTOMATE, TV COLOR. Telefon 251392. (23585)

„GRUP SERVICE" vinde COPIATOARE A3/A4 recondiționate, cu garanție, service și CONSUMABILE, 300 - 500 Euro. Telefon 210703. (23658)

Vând agregate frig, congelatoare, cameră frig. Telefon 0723.253.651. (15200)

Vând frigider, congelator, ladă frig, combină frig, vitrină frig. Telefon 210613. (23897)

Vând ieftin TELEVIZOARE COLOR diferite diagonale, telecomandă. Garanție. Telefon 338090. (23916)

VÂNZĂRI DIVERSE

Vând PLASĂ GARD ZINCATĂ - 25.000 lei/kg, toate dimensiunile, CUIE, PLASĂ RABITZ, 39.000 lei/kg, toată gama de SÂRME, str. VRABIEI 4. Telefon 289997; 0744.289.997; 0721.474.980. (22999)

Vând TABLĂ DECAPATĂ 0,4x1000x2000 - 180.000 lei/coală, str. Vrabiei, nr. 4. Telefon 289997; 0744.289.997; 0721.474.980. (22999)

Vând LEMNE FOC tăiate, esență tare, domiciliu. Telefon 276488; 0742.903.147, Grădiște. (23424)

Vând BOLȚARI, calitatea I, 14 modele, prețuri negociabile. Telefon 0745.634.885. (10076)

Vând din PEPINIERA POMICOLĂ DOROBANȚI POMI FRUCTIFERI și MATERIAL DENDROLOGIC. Ing. CAZAN GLIGOR, telefon 535001 sau 0744.519.481. (23093)

Vând POMI FRUCTIFERI, TRANDAFIRI, ARBUȘTI ORNAMENTALI. Telefon 535058 sau 0744.635.011, SARUSI. (23551)

Vând LEMNE FOC, NISIP, BALAST, la domiciliul clientului. Telefon 214415 fost 277027. (23272)

Vând POMI FRUCTIFERI, diferite specii, MAGNOLIE, pomi ornamentali. DOROBANȚI nr. 166-475. Telefon 0745.839.884, KISS. (23315)

Vând cățel, rasa Ciobănesc German. Informații la: 0721.206.271; 0740.107.446; 0257-286618. (23741)

Vând MAȘINĂ de AMBALAT VOLUMETRICA full automată și ELECTROSTIVUITOR marca TOYOTA. Telefon 0745.605.032. (23809)

Vând LEMNE FOC, NISIP, BALAST, la domiciliu. Telefon 214428. (23825)

Vând tub bas „JBL", congelator 8 sertare. Telefon 456195; 0744.774.509. (23688)

Vând 25 purcei, 2 scroafe. Telefon 456195; 0744.774.509. (23688)

Vând urgent garaj autorizat Micălaca, str. Voinicilor, preț 1.500 USD, negociabil. Telefon 0257 - 465681, după ora 17,30. (23660)

Vând BALOȚI PAIE GRÂU, calitate foarte bună. Telefon 0257/381083; 0745.535.561. (23572)

Vând rafturi, tejghele, mese birou, pomi ornamentali artificiali, cântar semiautomat, candelabre, aplice porțelan. Telefon 0723.253.651. (15200)

Vând ovăz recolta 2003. Telefon 533042. (23689)

Vând oi țurcane. Telefon 354133, după ora 19. (9567258)

Vând 350 oi țurcane prăsilă și 12 porci 70 kg/bucata. Telefon 284435. (23849)

(Continuare în pagina 13)

(Urmare din pagina 12)

Vând țuică prune 52°, garantez calitate superioară. Telefon 286742. (23854)

Vând stație emisie-recepție pentru taxi + ceas cupolă + suport, 200 $. Telefon 0744.126.125. (23855)

Vând țiglă Jimbolia, leu, 240 bucăți; coame 15 bucăți; poartă garaj tablă 2,50/1,90. Telefon 0744.988.154.

Vând COLȚARE, CANAPELE, FOTOLII. Telefon 286069. (23861)

Vând cameră filmat, mini Sony, nouă, bicicletă medicală, cameră cu ceas, aparat vibro masaj, în garanție. Telefon 279582, 0745.382.279. (23877)

Vând POMI FRUCTIFERI altoiți, diferite soiuri și ORNAMENTALI, sat CUVIN, nr. 210. Telefon 461064, 0744.174.785. (23879)

Vând teracotă mare, completă și convector tip teracotă. Telefon 368557. (23885)

Vând congelator 5 sertare; frigider mic, stare bună, 3.500.000 lei; bibliotecă cu canapea extensibilă inclusă, 3.500.000 lei; canapea fixă 2-3 persoane, nefolosită, 4.000.000 lei, preț negociabil. Telefon 369008, orele 17-22. (23896)

Vindem TERMOTECI noi BERETTA, INSTALAȚII COMPLETE. Rate, avans zero. Telefon 0740.848.239. (23925)

Vând căruță, ham și toate ansamblele pentru cal, plus prășitoare după cal. Lipova, strada Avram Iancu nr. 43. (8358894)

CUMPĂRĂRI TERENURI, IMOBILIARE

Cumpăr apartament sau garsonieră chiar cu probleme financiare. Telefon 0744.542.931; 279718. (23483)

Cumpăr apartament 3 camere, etajele I-III, zona UTA, Spitalul Județean. Telefon 232943. (23119)

Cumpăr teren agricol, suprafețe mari. Telefon 0740.010.311. (21104)

Cumpăr urgent teren agricol la șosea: Arad-Nădlac, Arad-Oradea, Arad-Deva, Arad-Timiș, suprafața de la 25-300 ha. Telefon 0723.333.579. (23328)

Cumpăr apartament 4 camere în zona 300, ofer maxim 24.000 (cu garaj), exclus intermediari. Informații telefon 0723.367.605; 280099, între orele 17-21. (23763)

Cumpăr apartament 2 camere, etaj 1-3, Vlaicu, confort I. Telefon 0744.589.950; 338544. (23944)

Cumpăr apartament 1 cameră, Alfa sau B-uri Vlaicu, blocurile noi, ofer 10.000 - 11.000 Euro. Telefon 0722.606.527; 338544. (23944)

Cumpăr apartament cu plata pe loc, zona 300, etaj 1-3. Telefon 338544. (23944)

Cumpăr garsonieră confort I, apartament 1, 2, 3 camere, chiar cu probleme financiare (ipotecă, împrumut). Telefon 0722.606.527; 338544. (23944)

Cumpăr 8 apartamente 2-3 camere zona Maiakovski. Telefon 0723.308.286; 0744.589.950; 338544. (23944)

Cumpăr garsonieră Z15, Z6, exclus etaj 4, plata pe loc. Telefon 0722.606.527; 338544. (23944)

CUMPĂRĂRI AUTO

Cumpăr autoturism, ofer maxim 4.000 Euro. Telefon 0740.848.239. (23925)

Cumpăr VW Passat, Golf preferabil Diesel, neînmatriculat pentru piese, ofer 10.000.000-15.000.000. Telefon 273965; 0721.838.968. (9903125)

CUMPĂRĂRI ELECTRO

Cumpăr congelator, ladă frigorifică, combină frigorifică, ofer 1.500.000, negociabil. Telefon 273965; 0721.838.968. (9903125)

CUMPĂRĂRI DIVERSE

Cumpăr PORUMB BOABE și ȘTIULEȚI. Telefon 0744.784.568; fax 0257 - 274833. (23056)

Cumpăr pene și coarne de cerb. Telefon 210480. (23570)

SC cumpără în cantități mari GRÂU, PORUMB BOABE. Telefon 0745.645.911, 531128, între orele 9-17. (23396)

Cumpăr butelii aragaz 350.000 lei; aragaz; mașină spălat Alba Lux, 700.000. Telefon 254461. (23905)

LOCURI DE MUNCĂ

Angajăm VÂNZĂTOARE cu experiență, salar fix + comision. Telefon 0724.454.794. (23527)

SC angajează pentru atelier GALȘA: CTC-istă și CONFECȚIONERE. Oferim bonuri masă, decontare abonamente. Telefon 0257/ 531668. (23684)

Bar „VAMA VECHE" angajează TINERE ȘOMERE sau ABSOLVENTE LICEU. Informații telefon 288111, 0722.577.508. (23746)

Căutăm FAMILIE SERIOASĂ pentru întreținere gospodărie la ȘIRIA, nr. 1972 (poala muntelui). Oferim locuință, grădină, posibilitate creștere animale. Telefon 0723.142.323. (23749)

Angajăm ȘEFE de BANDĂ, cu experiență, pentru firmă încălțăminte. Telefon 288745. (23359)

CPI SECURITY angajează urgent, PERSONAL DE PAZĂ, femei și bărbați, pentru obiective din Arad. Condiții de lucru și salariu foarte motivante. Telverde: 0800.800.046 - apel gratuit. (f. 3760972)

SOCOM „PIELARUL" ARAD angajează CONFECȚIONERE fețe încălțăminte calificate: mașiniste, la masă, la mașina de subțiat marginea pielii. Informații telefon 236116, 236290 sau la sediul societății din str. Ghiba Birta nr. 16, Biroul Personal. (23441)

FIRMĂ de CONFECȚII ÎMBRĂCĂMINTE angajează CONFECȚIONERE cu experiență. OFERIM: salar avantajos, tichete masă, abonament, spor vechime, premiu de prezență și de randament. Telefon 289458; 213484. (23715)

SOCIETATE COMERCIALĂ angajează TÂMPLARI cu experiență în PAL. Telefon 0723.268.369; 0723.723.537; 0723.338.389. (23799)

SC „OIL TRANS MB" SRL prin Restaurant „MARA", angajează BUCĂTARI, OSPĂTARI. Informații 0744.636.806. (23541)

Firmă construcții angajează ZIDARI, ZUGRAVI, FAIANȚARI. Telefon 0722.636.467. (23454)

TOLEDO angajează MAȘINISTE și tineri, băieți-fete, care doresc calificare CONFECȚIONERI TEXTILE. Suportăm școlarizare, transport, bonuri masă, salar avantajos. Telefon 275375; 0723.226.501. (22878)

Angajăm CONFECȚIONERE triplok, uberdek, liniare. Salarizare avantajoasă, zona Poliție. Telefon 214620. (23837)

SC angajez VÂNZĂTOARE pentru patiserie. Telefon 211122. (23853)

Caut FARMACISTĂ - FARMACIST cu diplomă, pentru comuna ZĂBRANI. Salar avantajos. Telefon 0744.807.675, 0257 - 457000. (23864)

Doamnă serioasă FAC MENAJUL ZILNIC sau OCAZIONAL. Rog seriozitate. Telefon 0257 - 273024. (23868)

Angajăm ZIDARI, ZUGRAVI și NECALIFICAȚI. Telefon 0257 - 214007 sau 0723.092.702. (23872)

Angajez VÂNZĂTOARE haine, Piața Fortuna, cu experiență. Salariu atractiv. Telefon 0740.173.822. (23881)

BUCTEXTIM angajează 2 MUNCITOARE cu experiență, CONFECȚIONERĂ și CĂLCAT. Str. Vârful cu Dor, nr. 18. (23892)

Angajăm VÂNZĂTOARE. Informații zilnic orele 9-16, telefon 250048. (23908)

Grădinița PN2 MACEA organizează concurs pentru ÎNGRIJITOARE (jumătate normă). Telefon 536193, orele 8-13. (23904)

SOCIETATEA COMERCIALĂ, domeniul PIESE AUTO angajează PERSONAL VÂNZĂRI. Trimiteți CV fax 276980. (23907)

Angajăm MUNCITORI pentru gletuieli și zugrăveli interioare. Telefon 276419. (23910)

COMPANIE ROMÂNEASCĂ angajează REPREZENTANT VÂNZĂRI în publicitate. Telefon 0788.369.099; 0259 - 410373. (23912)

MAGIC INTERNATIONAL selectează forță muncă ITALIA, CIPRU, ISRAEL, contract muncă 1-3 ani. Telefon 211400; 0745.179.794, orele 10-17. (23937)

Firmă privată, angajează MUNCITORI CONSTRUCTORI, calificați. Telefon 338368; 0744.764.617. (23928)

CAUT AVOCAT, cunoscător al limbii germane și CAUT CONTABIL/Ă, cunoscător(oare) a limbii germane. Telefon 0724.168.812. (9903127)

CMI medic de familie - angajez ASISTENTĂ MEDICALĂ. Telefon 270909; 0740.025.880. (23955)

PRESTĂRI SERVICII

Școala șoferi VÂRTACI începe serie 8 NOIEMBRIE. Telefon 246527, 0721.477.552, www.scoalavartaci.tripod.com (23271)

SILDOR PROD.
Reparații montaj, FRIGORIFICE și AER CONDIȚIONAT. Vânzări VITRINE, RAFTURI și CAMERE FRIGORIFICE, NOI. Telefon 0257-349121, 0257-270622. (c. 32)

Execut STRĂPUNGERI BETON pentru HOTE, UȘI BALCON, ZIDURI. Telefon 0740.212.750. (23480)

P.F. execută LUCRĂRI FORAJ FÂNTÂNI, la preț avantajos. Telefon 0745.383.703. (23308)

FINISAJE interioare; renovări; GRESIE; zugrăveli; HIDROIZOLAȚII. Reparații acoperiș. Telefon 0745.787.198. (23845)

CONFECȚIONĂM lucrări interioare - exterioare din FIER FORJAT. Prețuri mici. Telefon 0257 - 314077, 0745.334.099. (23792)

AUTOMATIC SERVICE repară MAȘINI SPĂLAT AUTOMATE, domiciliu. Telefon 259146, 0744.241.398. (23848)

Execut: FAIANȚĂRI, GRESIERI, ZUGRĂVELI, TAPETĂRI, PARCHETĂRI, INSTALAȚII sanitare. Telefon 0740.839.560.

DIVERSE

Pierdut acte pe numele RĂUȚ, GHÖRBE. Găsitorului RECOMPENSĂ. Telefon 368844. (23934)

PREZICĂTOARE

ALEXIL
tratează BOLI, ARMONIE FAMILIALĂ, distruge vrăji. Profesionalism. Telefon 0722.200.147; 0256 - 436801; 0744.528.876. (23753)

Anonim, mii de mulțumiri doamnei
ȘUNITA,
mi-a adus persoana iubită. Telefon 229775. (23820)

Corina din Smeeni, mulțumesc tămăduitoarei
MARGARETA
că mi-a vindecat băiatul de epilepsie. Telefon 0724.979.935. (23840)

Ana din Arad, multă stimă și recunoștință tămăduitoarei
LAVINIA RODICA
cu har sfânt, m-a împreunat cu iubitul meu. Telefon 0721.777.880; 0742.503.621. (23805)

VALERIA ZENA
cea mai puternică tămăduitoare, desface farmece și blesteme, maximă seriozitate. Telefon 0257 - 262935, 0744.288.220. (23908)

Tămăduitoarea-clarvăzătoarea
TAMARA,
este la dispoziția celor în suferință cu noi leacuri, TAMARA dezleagă farmece - cununii, blesteme, lecuiește beția, impotența, gelozia, boli piele, împacă soț soție, face de spor și afaceri. Rezultate garantate. Telefon 0257/368624; 0723.421.156. (23943)

Regina magiei albe
SUNITA
se află la dispoziția celor în suferință, distruge farmecele, blestemele, aduce persoana iubită, vindecă boli de piele și multe altele. Este o vrăjitoare autorizată. Rezultate garantate 100%. Telefon 0257/229775. (23954)

CITAȚII

Se citează numitul ȘTEAU CRISTIAN jr. cu domiciliul necunoscut, pentru a se prezenta la sediul Biroului Notarial „MORARIU" din Arad, Bd. G-ral V. Milea, nr. 1, județul Arad, în data de 25 noiembrie 2003, în calitate de moștenitor al defunctului ȘTEAU CRISTIAN decedat la data de 24 mai 2003, cu ultim domiciliu în Arad, str. Simfoniei, bloc 244, scara B, județul Arad, în vederea dezbaterii dosarului succesoral nr. 317/2003. (23863)

Se citează FARCAȘ LINGURAR FLORIN pârât în dosarul nr. 7978/2003, la Judecătoria Arad, în ziua de 5 noiembrie 2003, ora 8, pentru încredințare minori. (23895)

TURISM

DOUBLE „T", lângă Biserica Roșie, transport internațional, persoane GERMANIA - 49 Euro; ELVEȚIA - 165 CHF; SPANIA - 90 Euro; AUSTRIA - 40 Euro. Telefon 250230, 0788.359.489. Autocare 4*. (23817)

ÎNCHIRIERI

Închiriez apartament central, mobilat. Telefon 232555; 0724.783.080. (9902594)

Oferim spre închiriere SPAȚII COMERCIALE pentru: MAGAZINE, DEPOZITE, PRODUCȚIE. Telefon 281036. (c. 48)

Închiriez apartament central, 2-3 camere, 200-300 Eu. Telefon 270856, 286743. (23272)

Ofer spre închiriere garsonieră mobilată, Confecții. Telefon 0744.866.491.

Închiriez o cameră, Romanilor. Informații telefon 264196, orele 17-21. (23833)

Închiriem (oferim) SPAȚIU BIROURI, încălzire centrală, depozit în ARAD și VLADIMIRESCU. Telefon 280712, 0744.606.178, 0742.039.614. (23419)

Ofer închiriere apartament 3 camere, lângă Teatru, 250 Euro, amenajat. Telefon 0257/ 228154; 281195. (23335)

Ofer spre închiriere apartament 1 cameră, mobilat, utilat, zona Vlaicu, 100 Euro, negociabil. Telefon 0745.614.880. (25778)

Închiriez apartament 3 camere, mobilat. Informații telefon 0722.955.664. (23456)

Oferim spre închiriere SPAȚII COMERCIALE: magazine, depozite. Telefon 246251, 0740.117.144. (23755)

Închiriez apartament una cameră, bucătărie, baie, hol, zona Dinamo. Telefon 0745.849.560. (23852)

Dau în chirie apartament 2 camere, semimobilat, Miorița. Telefon 368427; 0724.826.259. (23858)

Dau în chirie apartament bloc, 2 camere, Calea Romanilor, 100 Euro. Telefon 214228. (23859)

Dau în chirie apartament 2 camere, bloc central. Telefon 251638. (23884)

Închiriez SPAȚIU COMERCIAL Alfa, strada principală, 30 mp. Telefon 0257 - 277071, 0744.394.607. (23889)

Închiriez SPAȚIU COMERCIAL str. Horia, amenajat, 50 - 60 mp. Telefon 0722.606.527. (23944)

Închiriez SPAȚIU COMERCIAL central, Bd. Iuliu Maniu, bloc 28, parter, lângă Podgoria, 65 mp, 450 Euro/ lună. Telefon 0744.531.875. (23913)

Ofer în chirie 2 camere încălzite cu gaz. Telefon 276228. (23921)

Închiriez (vând) SPAȚIU COMERCIAL termen lung, magazin, Calea Radnei, 170 A (Bar HEXAGON). Telefon 0745.631.144. (23923)

(Continuare în pagina 14)

(Urmare din pagina 13)

Caut doi colegi de apartament, preferabil studenți, preț acceptabil, zona 300. Telefon 456218 sau 279126. (23935)

Închiriez SPAȚIU COMERCIAL central (în „Casa cu lacăt"), 160 mp, nou amenajat, gresie, termopan, centrală termică. Telefon 0722.226.333. (23926)

Ofer spre închiriere apartament 1 cameră, ultracentral, contorizat, mobilat, 100 Euro/lună + garanție, pe termen lung. Telefon 0722.281.023. (23947)

PIERDERI

Pierdut carnet student eliberat de Universitatea „Aurel Vlaicu", pe numele Dobroica Zaharia. Îl declar nul. (23891)

Pierdut carte de intervenții comunicare și cerere pentru casa de marcat Optima 500, seria 4600571, aparținând AF BERG, CF 10440629. O declar nulă. (23898)

Pierdut carnet de economii eliberat de Banc Post Arad, pe numele Bagonya Sofia. Îl declar nul. (23901)

✝ DECESE ✝

Cu adâncă durere în suflete anunțăm decesul fulgerător al celui care a fost soț, tată, bunic și frate

CIOARĂ IOAN,

născut în comuna ARCHIȘ.

Înmormântarea va avea loc astăzi, 4 noiembrie 2003, ora 14, de la domiciliul din strada ZÂNELOR nr. 10, la Cimitirul BUJAC. Dumnezeu să-l odihnească în liniște și pace! Familiile îndoliate CIOARĂ, BESERMAN și CEBUC.

Cu adâncă durere anunțăm încetarea din viață a celui ce a fost tată, bunic și străbunic

BUZGĂU SIMION

din BERECHIU. Înmormântarea va avea loc miercuri, 5 noiembrie, la BERECHIU. Dumnezeu să-l odihnească în pace! Familia îndoliată.

Cu nemărginită durere anunțăm încetarea din viață, după o scurtă dar grea suferință, a bunei și iubitei noastre mamă, soacră și bunică

ȘERB MĂRIUȚA,

în vârstă de 73 ani. Înmormântarea va avea loc miercuri, 5 noiembrie 2003, ora 13, în satul PESCARI, comuna Gurahonț. Îi vom păstra o vie și veșnică amintire. Familia col. rez. URSU LIVIU și MARIOARA și nepoții MARIUS și FLORIN.

Cu durere în suflet anunțăm trecerea în neființă a celei care a fost soție, mamă, soacră, bunică

SZÜCS ROZALIA,

în vârstă de 66 ani. Înmormântarea va avea loc azi, 4.11.2003, ora 14, la Cimitirul Eternitatea. Familia îndoliată.

La 83 de ani de la venirea pe pământ a încetat lupta cu timpul, inima mătușii

HACKSPACHER MAGDALENA MARGARETA ROZALIA

născută PAGER. Serviciul religios și înhumarea se va face azi, 4 noiembrie 2003, ora 13, de la Capela Minoriților din Cimitirul Eternitatea. Gândurile noastre bune să te călăuzească prin veșnicie. Familia JIVAN.

Cu adâncă durere anunțăm încetarea fulgerătoare din viață, la 66 de ani, a scumpului nostru soț, tată, bunic și cuscru

HOSSZU IOAN.

Înmormântarea va avea loc în GERMANIA. Familia îndoliată.

Cu adâncă durere anunțăm încetarea din viață a fratelui, cumnatului și unchiului

HĂRDUȚ TOMA.

Înmormântarea azi, 4 noiembrie 2003, în satul TĂLAGIU. Familia HĂRDUȚ RUSALIM, FLORICA și DANA din Arad.

După o scurtă suferință

ȚIGAN DANIȚA

a încetat din viață, la frumoasa vârstă de 81 ani. Înmormântarea va avea loc azi, 4.11.2003, ora 13, la Cimitirul Gai. Familia îndoliată.

Cu durere în suflet anunț plecarea în veșnicie a celui care a fost

HOJDA AVRAM

în vârstă de 64 de ani. Înmormântarea va avea loc azi, 4.11.2003, ora 15, de la Capela Cimitirului Eternitatea. Vei rămâne mereu în sufletul meu. Soția NUȚI, îndoliată.

Cu adâncă durere anunțăm încetarea din viață a celei care a fost mamă, bunică, soacră,

BRAD SUSANA,

în vârstă de 83 ani. Înmormântarea va avea loc miercuri, 5 noiembrie 2003, ora 13, de la domiciliul din Arad, strada Steagului nr. 20. Familiile îndurerate BRAD.

După o boală necruțătoare și o îndelungată suferință, scumpa noastră soție, mamă și bunică

ELIZA FRĂSINA

a plecat de lângă noi în lumea celor drepți, la 59 ani. Înmormântarea va avea loc miercuri, 5 noiembrie 2003, ora 15, de la domiciliul din comuna VLADIMIRESCU nr. 1. Nu te vom uita niciodată și Dumnezeu să te ierte. Soțul GHEORGHE, fiica SIMONA cu nepoatele PAULA și DIANA.

✝ SERVICII FUNERARE ✝

RO STYL COMPANY
SERVICII FUNERARE COMPLETE
PRODUCĂTOR SICRIE
ARAD, STR. M. EMINESCU 22,
TELEFON 214.422
TELEFON 0744.690.121
Magazin deschis și noaptea
OFERIM
● SICRIE 10 MODELE DE LA 500.000 LA 3.600.000
● SICRIE LUX 4 MODELE DE LA 4.500.000 LA 20.000.000
● LENJERIE DECES 6 MODELE DE LA 300.000 la 2.000.000
● CRUCE, LUMÂNĂRI, PROSOAPE, BATISTE, MÂNERE și ȘURUBURI SICRIU
OFERTĂ SICRIU FAG CRUCE RESPETE 1.500.000
APELÂND LA SERVICII: ÎMBRĂCAT, FORMOLIZAT ȘI TRANSPORT BENEFICIAȚI DE 15% REDUCERE LA SICRIU
TRANSPORT INTERN ȘI INTERNAȚIONAL
▼PLATA ȘI DUPĂ ÎNCASAREA AJUTORULUI DE ÎNMORMÂNTARE.
PĂREREA DVS. CONTEAZĂ!

IN MEMORIAM "KUKI"
Servicii Funerare Complete
Str. M Eminescu Nr.4
ÎN CURTE
Tel:211.929 - 0723.343.964
Magazin deschis la orice oră
OFERĂ:
SICRIE 10 modele de la 600.000 - 2.800.000
SICRIE LUX 6 modele de la 3.600.000- 11.500.000
SICRIE import 70.000.000 lei
Mânere, șuruburi accesorii
LENJERIE 7 modele de la 350.000 - 2.000.000
GRATUIT !!!!
Transportul sicriului la domiciliu
ÎNBĂLSĂMATUL
Plata în Rate !!!
Transport Intern și Internațional

✝ CONDOLEANȚE ✝

Un ultim omagiu verișoarei noastre

ELIZA FRĂSINA

plecată prematur dintre cei dragi. Sincere condoleanțe familiei îndoliate. Familia GAVRILESCU CONSTANTIN.(p)

Un ultim omagiu la despărțirea de cel care a fost vecinul și prietenul nostru

STAMBOLI GELU.

Dumnezeu să-l odihnească în pace! Asociația de Proprietari, bl. 307, sc. B. (23857)

Un pios omagiu celui ce a fost bunic și străbunic

SIMION BUZGĂU.

Fie-i țărâna ușoară! Nepoții și strănepoții. (23867)

Dragă

MAGDA tanti,

vei rămâne în amintirea noastră. Odihnește-te în pace! ALEX, ANTONIA, MIRELA și MICHI JIVAN. (23875)

Vă suntem alături și condoleanțele noastre familiilor HOJDA și BULBOACĂ pentru greaua pierdere suferită. Familia JIVAN. (23876)

Suntem alături de colega noastră, educatoarea DEMA FLORICA la decesul mamei soacre. Sincere condoleanțe! Colectivul Grădiniței PP 16. (23898)

Sincere condoleanțe familiei BULBOACĂ PETRICĂ și EMILIA în marea durere pricinuită de pierderea tatălui. Familiile DUMA, TODA și GHINGA.

Suntem alături de familia JIVAN EMILIAN în marea suferință pricinuită de decesul vecinei noastre

HAKSPACHER MAGDALENA.

Sincere condoleanțe familiei îndoliate! Locatarii blocului 6, sc. B. str. Banu Mărăcine. (23902)

Colegii de la SC ROMAGRA SA sunt alături de colegul IOAN HĂRDUȚ în marea durere pricinuită de moartea tatălui și transmit sincere condoleanțe familiei îndoliate. (23909)

CS ASTRA ARAD este alături de colegul TIBERIU ȚIGAN în greaua durere pricinuită de deceusl mamei sale. Sincere condoleanțe familiei îndoliate.

La o răscruce tristă de timp, a plecat spre a trăi veșnic, cel care ne-a fost tată, socru și bunic

HOJDA AVRAM.

Din fiecare lacrimă va răsări un curcubeu ce va lumina blând amintirile dragi care nu vor pieri niciodată. CAMELIA, LIVIU, SILVIU și CASIAN CÎMPAN. (23918)

Ne luăm rămas bun de la cel care a fost tată, socru și bunic

HOJDA AVRAM.

Vei rămâne viu în inimile noastre. EMILIA, PETRICĂ, ALEXANDRA și EMANUEL BULBOACĂ. (23918)

Un trist rămas bun de la cel care ne-a fost tată, socru și bunic

HOJDA AVRAM.

Te vom păstra viu în sufletele noastre! OVIDIU, VIORICA, PATRICIA și RAUL HOJDA. (23919)

Suntem alături de doamna CAMELIA CÎMPAN în momentele grele de despărțire de tatăl iubit. COPPELIA, DIANA și RAMONA. (23918)

Condoleanțe și compasiune doamnei LETIȚIA KALAP și familiei sale, la trecerea în neființă a bunicului drag,

POPA NICOLAE.

Sincere condoleanțe din partea conducerii și a întregului colectiv MINI-MAXI Arad. (23930)

Un sincer și pios omagiu celui care a fost,

CIOARĂ IOAN,

un om deosebit și bun vecin. Sincere condoleanțe familiei îndoliate. Asociația de Proprietari bloc 9, Confecții. (23931)

Familia ATANASIU LETIȚIA și ANDREEA, mulțumesc din suflet celor care au fost alături de ele în aceste cumplite momente prin care au trecut la despărțirea fulgerătoare de cel care a fost un mare suflet, un soț deosebit, un tată drag,

ATANASIU LUCIAN.

Mulțumim colegilor de la AEROPORTUL Arad, care ne-au fost alături și în mod special domnului director BĂLĂCEL DAN. Mulțumim domnului președinte CAIUS PARPALĂ, mulțumim domnului director COLOMAN EDELENI pentru sprijinul acordat. Mulțumim tuturor prietenilor noștri apropiați, colaboratorilor de la Hotel ARAD, pentru sprijinul și efortul loc în toate aceste tragice zile, în care ne-au fost alături. Mulțumim de asemenea tuturor acelora care prin prezență, au fost alături de noi. Dumnezeu să-l odihnească în pace! (23917)

Sincere condoleanțe și compasiune familiilor îndoliate HOJDA și dr. BULBOACĂ la trecerea în eternitate a celui care a fost,

HOJDA AVRAM.

Dumnezeu să-l odihnească în pace! Familia CREȚIU. (23940)

Suntem alături de colega noastră CAMELIA CÎMPAN și familia în momentele grele cauzate de moartea tatălui. Sincere condoleanțe din partea colectivului SC IPLT COMPANY SRL. (23942)

Suntem alături de CAMELIA CÎMPAN la decesul tatălui. Sincere condoleanțe. Vecinii, B-dul Milea nr. 39. (23945)

Suntem alături de familia îndoliată, la decesul celui care a fost prietenul nostru drag

HOJDA AVRAM.

Familia IGRIȘAN. (9903128)

Un ultim omagiu iubitei noastre mătuși

ELIZA FRĂSINA

care după o lungă și grea suferință a trecut în lumea celor drepți. Nepoții îndoliați, familiile SOPON ADRIAN, BOCANCEA CRISTIAN. (23948)

După o boală necruțătoare și o suferință cumplită, scumpa noastră soră și cumnată

ELIZA FRĂSINA

ne-a părăsit pentru totdeauna. Chipul ei blând și bun va rămâne veșnic în inimile noastre. Dumnezeu să te ierte draga noastră. Familia îndoliată BOCANCEA GHEORGHE. (23949)

✝ COMEMORĂRI ✝

3 ani de lacrimi și durere de la despărțirea de iubitul nostru fiu

POPA DACIAN OVIDIU.

Dumnezeu să te odihnească în pace! Te vom plânge mereu: mama, tata, sora ta DIANA și bunica. (23771)

Astăzi, când ar fi trebuit să-ți urăm „La mulți ani", îți spunem cu durere: Dumnezeu să te odihnească în pace! O rugăciune, lacrimi și flori, la un an de când a plecat dintre noi, cel care a fost soț, tată, socru și bunic

ALEXANDRU BACOȘ.

Dormi în pace, suflet blând! Parastasul are loc duminică 9.11.2003, în FÂNTÂNELE. Familia îndoliată.

S-a scurs 1 an de lacrimi, de durere și dor nestins, de când a plecat dintre noi,

LUNCAN SAVETA

din MIȘCA. Imaginea chipului tău ne urmărește mereu și dragostea ta ne lipsește mult. Te iubim și te plângem cât trăim. Soțul, fiica, ginerele, nepoatele COSMINA și OFELIA. (23478)

Azi, 4 noiembrie, se împlinesc 6 luni de când moartea nemiloasă l-a luat de lângă noi, pe cel mai iubit soț, tată, socru și bunic

ȘDIRA IOSIF,

la numai 51 de ani. Te plâng mereu: soția, copiii, ginerii și nepoții. Dumnezeu să-l odihnească în pace! (23772)

O lacrimă, o floare, o rugăciune, la împlinirea a 2 ani, respectiv 1 an și 5 luni de la decesul celor ce au fost părinți, socri, bunici și străbunici

ARDEU IOAN
ARDEU ECATERINA

din ȘICLĂU. Dumnezeu să-i odihnească în pace! Copiii NIUȚU, NUȚA, ICA, SOFIA, cu familiile. (23846)

Cu inima zdrobită de durere, anunțăm că au trecut 6 săptămâni de lacrimi și dor de când ne-a părăsit pentru totdeauna, cel mai iubit și bun soț, tată, fiu, frate, cumnat și unchi

POP IOAN (GHIȚĂ).

Parastasul de pomenire va avea loc duminică, 9.11.2003, la ora 12, la Biserica din Micălaca (lângă pod). Îndurerata soție RESI, fiul FLORIN și rudele.

Numai prin S.C. IATSA S.A. ARAD dealer autorizat DACIA
Calea Timişorii 127 tel/fax: 287.366, 278.950, mobil 0744.618.140

Super Oferta
CREDIT DACIA
pentru toate modelele

Angajăm RECTIFICATOR (poate fi şi pensionar)
avans 30% fără GIRANŢI!

- experienţă, amabilitate, seriozitate, profesionalism
- tinichigerie, vopsitorie, mecanică
- vânzări la preţ de fabrică autoturisme: cash, rate, leasing
- piese de schimb de origine, suprastructuri
- inspecţii tehnice periodice

Clienţilor noştri le oferim o gamă largă de servicii gratuite.

SERVICE: garanţii şi post garanţii

(c. 302/2003)

Lagermax
Autotransport SRL
2955 Curtici, str. Teilor 2
Telefon: 00-40-257-208.900; 00-40-257-208.901
Fax: 00-40-257-217.184

Vă rugăm să trimiteţi CV-ul şi scrisoarea de intenţie cu precizarea condiţiei minime de salarizare până în data de 12.11.2003, la adresa 315200 Curtici, str. Teilor nr. 2 sau fax 0257-217.184.

angajează pentru punctul de lucru din Zona Liberă Curtici
Declarant(ă) vamal

1. Experienţă în domeniu
2. Cunoştinţe operare calculator (Asycuda, Word, Excel)

(3761004)

s.c. TEHNODOMUS S.A.
Str. Petru Rareş nr. 28, Grădişte

angajează
- ŞOFER categ. B, C, E
- INGINER CONSTRUCTOR
- ZUGRAV
- ZIDAR
- DULGHER
- TINICHIGIU

Informaţii telefon 276.775, 276.613, 276.618

(4044380)

ANUNŢ DE LICITAŢIE

1. Persoana juridică achizitoare şi organizatorul licitaţiei: **Penitenciarul de Maximă Siguranţă Arad**, cod fiscal 3678181, Arad, str. Vânători, F.N., telefon 212661, fax 280584.

2. a) Procedura aplicată: *„Licitaţie deschisă fără preselecţie"*
b) Tipul contractului: contractul cuprinde achiziţia de **„Porumb boabe".**

3. a) Livrarea produselor se va face la sediul Penitenciarului de Maximă Siguranţă Arad.
b) Se vor contracta **„Porumb boabe"** în cantitate de **300.000** kg cod **CPSA 0111.13.**

c) Ofertele se depun pentru întreaga cantitate solicitată.

4. Durata contractului: până la 31.12.2003.

5. Documentele licitaţiei se pot procura de la sediul unităţii.
- Costul documentaţiei este de 100.000 lei.
- Data limită pentru solicitarea de clarificări suplimentare este de **05.11.2003.**

6. Data limită pentru depunerea ofertelor este **07.11.2003, ora 11,00.**
- Adresa de depunere a ofertelor: Penitenciarul de Maximă Siguranţă Arad, str. 6 Vânători, F.N., Arad, cod. 2900.
- Limba de redactare a ofertelor: limba română.

7. Persoanele admise la deschiderea ofertelor: toţi depunătorii de oferte sau reprezentanţii împuterniciţi ai acestora.
- Data, ora şi locul deschiderii ofertelor: **10.11.2003, ora 10,00**, la sediul unităţii.

8. Garanţia de participare la licitaţie: **21.000.000 lei.**

9. Modalitate de finanţare - bugetul de stat.

10. Cerinţe minime:
- Să nu fie în nici una din situaţiile prezentate în art. 30 din O.U.G. nr. 60/2001.

11. Perioada de menţinere a ofertei: minim 90 zile.

12. Criteriul de adjudecare: oferta cu preţul cel mai mic.

Comandantul Penitenciarului Arad
Colonel Alexandru Iulian

Acqua lux ®
Tel/fax 0040.257 - 206.072
Tel - 206.071
web: http://www.acqualux.ro
email: sales@acqualux.ro

s.c. Acqua Lux s.r.l.
Arad
s-a deschis magazinul universal
AMBIENT

Ofertă promoţională
Set BATERII 999.000 lei

Oferta săptămânii
cabină de duş cu sticlă de 6 mm
6.999.000 lei
+ cădiţa GRATIS

Construieşti? Reamenajezi? Recondiţionezi?
Grăbeşte-te! Alege partenerul cel mai bun.

ACQUA LUX
- magazin universal AMBIENT

Calea Timişoarei nr. 195

12000 articole, gamă deosebit de vastă, transport GRATUIT, garanţie şi asistenţă tehnică la domiciliu.

Acqua Lux
„Realitatea depăşeşte orice imaginaţie!"
Vă aşteptăm!

Dealer Jacuzzi

(c. 539/2003)

Săptămânalul Economic
BANII NOŞTRI

Eugen Ovidiu Chirovici, Preşedinte Agenţia Naţională pentru IMM şi Cooperaţie
Mircea Filipoiu, Preşedinte Bursa Română de Mărfuri
Stefano Albarosa, Director General CEFIN
Franco Antiga, Preşedinte Banca Italo Romena
Tudor Tănăsescu, Director General Direcţia Generală a Vămilor

ARAD 11-14 noiembrie

vă invită la
Săptămâna Afacerilor de Succes

Temele pe care vrem să le dezbatem împreună cu dumneavoastră sunt:
Programe de investiţii şi finanţare pentru Întreprinderi Mici şi Mijlocii
Noul Cod Fiscal: facilităţi sau presiuni fiscale?
Relansarea şi modernizarea transportului public
Noile produse bancare: soluţii pentru susţinerea dezvoltării economice
Cooperarea Transfrontalieră

Pentru înscriere puteţi solicita informaţii la tel.: 021.311.23.21 sau fax: 021.311.23.29
Persoană de contact: Eduard Goean, director de eveniment
e-mail: eduard.goean@arond.ro

(c. 558/2003)

Partener de eveniment: Bursa Română de Mărfuri S.A.
Parteneri oficiali: Cefin, AB Astra Bus
Parteneri: Banca Italo Romena, SIF Banat-Crişana S.A.
Parteneri media: Adevărul, Observator, TV 1, Arad

S.C. SATLINE S.R.L. TELEFON 251.461, 0744/507.211 SHOW ROOM ARAD, Piata Mihai Viteazul - BL. M7 - PARTER

TÂMPLĂRIE DIN ALUMINIU ȘI P.V.C.

CU GEAM TERMOPAN; PROFILE PVC TROCAL Germania; PROFILE ALUMINIU Grecia

NOU! RATE / 5 ani AVANS 0 (c.80)

Magazinele BENDEA

VĂ OFERĂ

INSTALAȚII SANITARE
GRESIE FAIANȚĂ

TOATĂ GAMA DE INSTALAȚII SANITARE, MATERIALE DE CONSTRUCȚII, SCULE, MATERIALE PT. AMENAJĂRI INTERIOARE

GRESIE FAIANȚĂ
IMPORT ITALIA și SPANIA

NOU!!! Produse electrocasnice

- cuptoare cu microunde
- aragaze
- mașini de spălat
- hote
- televizoare
- frigidere

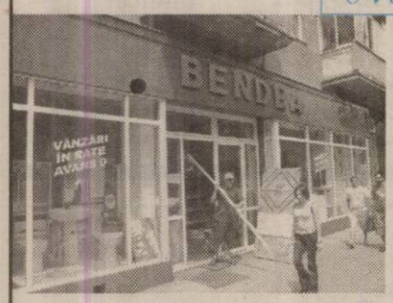

TOATE PRODUSELE COMERCIALIZATE CU PLATA ÎN **60** RATE LUNARE DOBÂNDĂ **1,75%** LUNĂ
FĂRĂ GIRANT (c.579/2003)

ARAD, B-DUL REVOLUȚIEI nr. 26-38 Telefon 231.853

ARAD, STR. PĂDURII Telefon 228.966

ARAD, STR. L. REBREANU nr. 68 Telefon 250.905

S.C. Salubritate S.A. Arad

Bd. Iuliu Maniu F. N.

- ÎNCĂRCAT, TRANSPORTAT și DEPOZITAT reziduuri nemenajere sau resturi din construcții
- ÎNCHIRIERI autobasculante de 16 t, autocamioane, tractoare, ifroane, Fadroma L2
- MĂTURAT, SPĂLAT MANUAL și MECANIZAT TROTUARE, platforme etc.

INFORMAȚII LA: Tel.: 262.417, 264.367; 280.873
Fax: 219.388
E-mail: salarad@inext.ro
(C. P. 513/2003)

TERMOPLAST
FERESTRE UȘI * PVC
Viitorul obligă ...
Tâmplărie PVC cu profile ALUPLAST Germania, feronerie
aluplast
Germania, geam termopan
NOU !!! Vânzări în rate
Rulouri, jaluzele și plase de țânțari.
Sisteme de garduri, porți și balustrade din aluminiu.
TEL 0257 273.550 sau 0723 249.716 ; 0722 995.957 (C-521/2003)

s.c. MOBILĂ și BINALE s.r.l.
TÂMPLĂRIE PVC
CALITATE GERMANĂ GEALAN
Execută mobilier din pal melaminat la comandă
Uscă cherestea capacitate 10 m³
Furniruiește cu presă import Italia
TELEFOANE 213.145 514.901 0745.852.250

S.C. MERA S.R.L.
confecționează și montează
- tâmplărie PVC - REHAU Germania
- tâmplărie ALUMINIU - BALKAN Grecia

cu geam termopan
- plase antiinsecte și rolete

CONTACTAȚI-NE LA NOUA ADRESĂ:
Calea Iuliu Maniu nr. 34, ap. 1, Arad
Tel/Fax: 0257-228.289, Mobil: 0744-697.013 (4044375)

FUNDAȚIA ROMÂNO-GERMANĂ
Centrul de pregătire și perfecționare profesională
Organizează curs de calificare în meseria de
MECANIC AUTO
Durata este de 5 luni, din care practică 400 de ore la Auto Service.
Se acordă REDUCERE 50% persoanelor fără loc de muncă.
Informații suplimentare:
Vladimirescu str. Gării nr. 59, tel. 057-514.931; 514.934,
Arad, str. Episcopiei nr. 32, tel. 0257-214.965. (c.55/2003)

Regăsește PASIUNEA
www.regaseste-pasiunea.ro

Prof. dr. IOIART Ioan
urologie - Cabinet privat Urologie
Consultații: zilnic 14.00-18.00
Str. Traian Moșoiu nr. 11, Arad
Programări: ☎ 255 255

Dr. ȘTIUCĂ Florin
urologie - Cabinet privat
Consultații: zilnic 8.00-13.00
Bd. Revoluției nr. 45, Arad
Programări: ☎ 253 767

Dr. UDUDEC Titus
medicină de familie - Cabinet privat
Consultații: L•Mi•J•V 8-12; Ma 15-18
Str. Andrei Mureșan nr. 19, Arad
Programări: ☎ 250 700

Dr. TUDORANCEA Anca Dorina
endocrinologie - Cabinet privat
Consultații: L 10.00-13.00, 15.00-19.00• Ma 7.30-14.30 • Mi 13-20• J 8.00-15.00 • V 10.00-17.00
Str. D. Bolintineanu nr. 18, ap. 1, Arad
Programări: ☎ 338 227

Dr. MICLEA Iulius
ginecologie - Cabinet privat
Consultații: L•Ma•V 17.30-20.30
Bd. Revoluției nr. 12-18, sc. B, ap. 2, Arad
Programări: ☎ 252 864

Șef lucr. dr. OLARIU Codin
cardiologie - Cabinet privat
Consultații: Mi•Joi•Vineri 15.00-18.00
Bd. Revoluției nr. 23, apart. 16, Arad
Programări: ☎ 213 000

Șef lucr. dr. IOIART Rodica
diabetologie - Cabinet privat
Consultații: Luni•Mi•Vineri 14.00-18.00
Str. Traian Moșoiu nr. 11, Arad
Programări: ☎ 255 255

Dr. FILIMON Maria
medicină de familie - Cabinet privat
Consultații: L•V 12.30-17; Ma•Mi•J 8.30-13
Str. Nicolae Grigorescu nr. 4-6, Arad
Programări: ☎ 255 803

Dr. ȚĂREAN Dan
medicină de familie - Cabinet privat
Consultații: L•Mi•V 9-13; Ma•J 14-18
Piața Meresiev nr. 3, Arad
Programări: ☎ 214 911, 072 234 3783

Dr. DĂRĂBANȚIU Margareta
medicină de familie - Cabinet privat
Consultații: L•Mi•V 9-13; Ma•J 14-18
Calea Aurel Vlaicu nr. 139-151, Arad
Programări: ☎ 212 950

Asociația Română a Disfuncției Erectile
Diagnostic și tratament pentru problemele de erecție (c.382/2003)

S.C. DAVILA TRADING S.R.L.
angajează în vederea extinderii operațiunilor în Arad
AGENȚI VÂNZĂRI
Cerințe: studii medii
disponibilitate la program prelungit
permis cat. B
experiență în vânzări relevantă
Se oferă: pachet salarial motivant
auto de serviciu
telefon
oportunitatea construirii unei cariere
Hopfen König
STELLA ARTOIS
Bergenbier
Trimiteți C.V. la fax: 32.99.83 până la data de 07.11.2003 (4044376)

S.C. FRIGORIFER S.A. ARAD
Calea 6 Vânători nr. 55 tel/fax 0257-289.083
Vinde sau închiriază pe termen lung
- IMOBILE amenajate sau în curs de amenajare
- TEREN pentru construcții de hale industriale dotate cu toate utilitățile pentru producție, depozitare, birouri.

(4044342)

S.C. INSTALAȚII PROMPT SERVICE S.R.L. CALEA TIMIȘORII NR. 39, ARADUL NOU

LANȚUL-SANEX

TEL. 0257-287.340, 0257-287.776, 0722.807.903

Vă oferă: Articole pentru: Instalații de apă, Gaz, Instalații sanitare, Electrice, Uz casnic și gospodăresc.

Servire promptă! PREȚURI MICI ORAR zilnic: 8 -18, sâmbătă: 8 - 13 (C.A 547)

WEST BANK S.A.
din 15 octombrie 2003
SANPAOLO IMI BANK
ROMANIA
ARAD, B-dul Revoluției nr 88
TELEFON : 284.888 ; FAX : 285.202

ADEVĂRUL

Cotidian independent Arad

ASTRA
ASTRA VAGOANE CĂLĂTORI
Singurul producător de confort din domeniu
Str. Petru Rareș 1-3
Tel: 233.651 Fax: 258.168
e-mail: astra.calatori@astrac.rdsar.ro

Anul XV, nr. 4057 | 20 pagini | MIERCURI 5 NOIEMBRIE 2003 | 5.000 lei
adevarul@arad.ro; adv.pub@arad.ro | http://adevarul.arad.ro
Publicație auditată de BRAT | Tiraj mediu zilnic vândut: 30 531

Strategii de supraviețuire

I. Iercan

Alianța DA PNL-PD gândește încet și pe termen scurt. Alianța nu se încheagă, cele două partide se manifestă în continuare pe cont propriu, acțiunile comune fiind atât de rare, încât putem spune că lipsesc (aproape) cu desăvârșire. Există o inerție în acest sens pe care, într-un interviu, președintele PD, Traian Băsescu, încerca s-o explice prin neînscrierea Alianței la Tribunalul Municipiului București. O explicație care nu stă în picioare, pentru că, mai devreme sau mai târziu Alianța DA PNL-PD va primi undă verde de la TMB. Până atunci nu înseamnă că liberalii și democrații trebuie să stea cu mâinile în sân.

Degeaba încearcă în plan național Stolojan și Băsescu să facă pe locomotivele, dacă în plan local lucrurile nu se mișcă. Strategia locală este inexistentă. O strategie politică nu se realizează în ajunul alegerilor. Strategia trebuie să aibă în vedere trei lucruri esențiale: ***o tactică, cu un plan bine gândit,*** în care să fie angrenați (în muncă) toți membrii celor două partide. Aceeași strategie trebuie să aibă în vedere și ***promovarea pe liste de candidaturi sau posibile numiri a celor mai valoroși membri ai alianței.*** Este aceasta o întreprindere extrem de dificilă care va crea multe probleme în Alianță. Și nu în ultimul rând, strategia Alianței trebuie să pună în aplicare ***relațiile cu celelalte partide și jocurile de culise.***

Referitor la stabilirea unei tactici de acțiune în cadrul Alianței, ar exista cel puțin două modalități de lucru: fiecare partid își prezintă propunerile, urmând ca planul de acțiuni să fie stabilit într-o întâlnire comună, ori totul se stabilește într-o ședință comună a celor două partide. Cel puțin deocamdată, cele două partide sunt departe de a gândi planuri de acțiune comune pe termen imediat sau pe termene mai îndepărtate.

Cel de-al doilea obiectiv al Alianței, stabilirea listelor cu candidaturile și numirile (posibile) este un punct extrem de sensibil și va comporta multe discuții. Traian Băsescu spunea la un moment dat că Alianța nu va avea destui oameni pentru câte funcții vor fi, mai ales dacă Alianța va câștiga alegerile generale.

(Continuare în pagina 5)

Ieri, consilierii municipali au decis:

Monumentul Marii Uniri va fi amplasat în Piața Podgoria

Foto: Șt. Matyas

În 30 noiembrie, Președintele Ion Iliescu va pune piatra de temelie

Consilierii municipali au aprobat, ieri, amplasarea Monumentului Marii Uniri în Piața Podgoria. Inițial, în proiectul de hotărâre, aleșii locali au avut patru „variante de lucru": Piața Podgoria; intersecția dintre Bd. I. C. Brătianu și strada Andrei Mureșanu cu Bulevardul Revoluției; Piața Primăriei și, nu în ultimul rând, platoul din fața Teatrului de Stat. După aproape două ore de dezbateri intense, în care atât reprezentanții Puterii, cât și cei ai Opoziției și-au susținut cu tărie argumentele, votul final i-a adus primarului Dorel Popa (PSD) mai mult decât a sperat: certitudinea unui amplasament unde, în data de 30 noiembrie a. c., președintele României, dl. Ion Iliescu, să poată pune piatra de temelie a ceea ce, pentru veacuri, va fi Monumentul Marii Uniri. Acest lucru nu va reprezenta decât o recunoaștere a rolului Aradului în pregătirea, organizarea și desfășurarea Mării Uniri de la 1918 de la Alba-Iulia, operă a tuturor românilor din întreg spațiul românesc, după cum evidenția și primarul Dorel Popa în expunerea de motive care a însoțit proiectul de hotărâre privind amplasarea Monumentului Marii Uniri pe axa centrală a Bulevardului Revoluției care leagă Teatrul de Stat Arad de noua Catedrală Ortodoxă.

Sorina Ambruș
Nicolae Oprean

(Continuare în pagina 7)

„Conflicte? Ori se aplanează, ori tăiem capete!"

Interviu cu Traian Băsescu, președintele Partidului Democrat

– D-le președinte, ce v-a determinat să gândiți o alianță între liberali și social-democrați, o alianță care, la prima vedere, n-ar avea sorți de reușită?

– Nu știu de ce să pară că nu ar avea sorți de reușită. Eu sunt convins că este o soluție politică, singura construcție politică ce se putea constitui într-o alternativă politică eficientă la PSD, care își exercită puterea politică nu numai prin forța PSD, ci și prin structurile statului. În această situație, era o iluzie să credem că PNL sau PD ar fi putut câștiga de unul singur alegerile. Perspectiva a fost una simplă: ori unul, ori altul devenea aliatul PSD, lucru pe care eu nu l-am dorit și nici domnul Stolojan nu l-a dorit. Am ajuns astfel la concluzia să ne unim forțele într-o alianță. Această alianță care nu este deloc un lucru neobișnuit, pentru că, în toată istoria lui, Partidul Democrat, după ce s-a rupt de FSN a fost în guvernare numai cu PNL.

I. Iercan

(Continuare în pag. 5)

S-a scumpit incompetența:

Treisprezece milioane lei pentru un deget pansat

Pag. 7

NOU Corleone NOU
vă invită
în fiecare vineri
la orele 20,00
să petreceți o seară românească cu folclor și voie bună în compania formației conduse de Petrică Pașca.
Mâncăruri și băuturi tradiționale românești.
(c 623/2003)

3M
Soluții și Tehnologii Inovatoare
De la o Companie de Incredere
www.3m.com/ro
Tel. 021/202.8000; Fax: 021/224.3184
(3760798)

STIHL®
Acțiune promoționala
01 Oct-31 Dec 2003
MOTOFERĂSTRAIE
MF230, MF270, MF 290, MF 390
SC PCAV SRL
Str. Petru Rareș, nr.117
Arad, tel: 255151
(3760843)

Ce părere aveți, despre toate acestea, domnule Dorel Popa?

Piața „Fortuna" din Calea Aurel Vlaicu este cum o știe toată lumea. Adică înghesuită și neajutorată, chit că Primăria a promis nu o dată că va face și va drege etc. etc. etc. Cum a făcut-o se vede... Dar nu despre acest lucru vrem să vorbim în rândurile care urmează, ci despre un alt aspect legat de această piață. Mai exact despre **treaba de mântuială pe care o face uneori Primăria.**

Foto: V. Muscă

Să rezumăm. De mai bine de un an de zile cineva de la Primărie și un altcineva de la Circulație au socotit că **pentru a mai descongestiona cât de cât infernalul trafic din fața pieței ar fi bine ca intrarea să se facă dinspre Calea Aurel Vlaicu, iar ieșirea pe foarte îngusta stradă Luchian ori prin spatele blocului A-9 și de aici mai departe pe lângă cunoscutul Compex Comercial Șega pentru a se reintra pe șoseaua principală.** Normal, că cea de a doua rută este cea mai folosită, lucru pe care oricine l-ar fi avut în vedere luând în acest sens unele măsuri minime, mai puțin domnii de la Primărie. Măsuri minime însemnând **un drum acceptabil și un iluminat corespunzător.** Cum le-a „rezolvat" aceste lucruri Primăria, se vede foarte bine în fotografiile pe care le prezentăm.

Mircea Dorgoșan

(Continuare în pagina 3)

Sportivul săptămânii
Pag. 14

PARKTRONIC
Cel mai modern sistem de parcare din Romania
- cardurile de parcare sunt reincarcabile si au o garantie de 120.000lei.
- puteti returna cardul de care nu mai aveti nevoie si veti primi suma de 120.000 lei pe loc.
- nu indepartati cardul din aparat pana cand aparatul nu afiseaza mesajul "Ridicati cardul"
- nu lasati cardul de parcare pe bordul masinii, deoarece caldura solara deterioreaza cardul
- pastrati cardul fara a-l indoi sau gauri, deoarece aceste actiuni pot duce la defectarea acestuia
(C 79/2003)

ÎNCHIRIEZ SPAȚIU B-DUL REVOLUȚIEI 100 m²
ÎNCHIRIEZ SPAȚIU P-ȚA SPITALULUI 350 m²
Tel: 338244
214217

Meditația zilei

„Înțelepciunea este fiica experienței".
Leonardo da Vinci

Calendar

Astăzi, Soarele răsare la ora 6,57 minute și apune la ora 17,0 minute. Au trecut 307 zile din acest an. Au mai rămas 58 zile până în 2004.

Praznicul zilei: Biserica ortodoxă: Sf. Mc. Galaction și Epistimia, Sf. M. Timotei; **Biserica greco-catolică:** Sf. Galaction și Epistimia, soția lui; **Biserica romano-catolică:** Imre, Zaharia.

A venit barza!

La Arad: Iercan Denis-Paul, Noaica Alexandru-Andrei, Pop Mădălina-Maria, Covaci Aiko, Cotuna Denisa-Isabela, Gavrilescu Raluca-Bianca, Bosbici Ioana, Korodi Sefora-Rahela, Covaci Roberto-Alex, Căsut Teofana-Gabriela, Doruț Petru-Remus, Cotuțiu Dorin, Iovancodru Lucian-Narcisa.

Cinematografe

DACIA (tel. 255576): Băieți răi 2 (SUA) 11; 14; 17; 20

MUREȘUL (tel. 280532): Agentul Cody Banks (SUA) 10; 12; 14;16; 18

ARTA (tel. 280526): Dulapul (SUA) 16; 18; 20

SALA MICĂ: Lacrimi din soare (SUA) 15,30; 18,30

Comenzi taxi

- ALFA PLUS 949; 349.349
- TAXI ALFA 22.88.88; 25.25.26; 0723-200.301; 0745-50.60.70
- TAXI ARAD 244.244; 274.444; 0722-755.440
- DIESEL STAR 212.222; 0722-361.011; 0745-645.645
- EUROPA 275.555; 0723-677.555; 0744-828.163
- FAVORIT 280.000; 281.111; 0740-083.333; 0742-409.992
- GETAX 280.705; 280.100; 280.548
- MIRCO MILI 230.530; 230.730; 0740-152.828; 0723-062.366

„Adevărul" vă ascultă

La telefonul dimineții, 280944, între orele 9,00-12,00

Beznă în intersecție

Pe DN 69, la intersecția dintre Sântana și Curtici, spune un șofer, odată cu lăsarea nopții, întregul peisaj se cufundă în beznă. „Nu există nici măcar un bec care să lumineze această porțiune. Oare ce așteaptă autoritățile? Trebuie să aibă loc un accident pentru a lua măsuri? ", întreabă G. C. din Arad.

Dacă până acum această situație ar fi putut fi folosită cu „succes" pentru... camuflarea gropilor din respectiva intersecție, odată cu reabilitarea drumului din zonă, câteva neoane ar face casă bună cu noul aspect al carosabilului. Poliția Rutieră și-a notat în agendă această problemă.

Fără profit

Dl. Elena Kaba ni s-a adresat cu rugămintea de a afla din ce cauză Indagrara nu a mai plătit acționarilor dividende de peste șase ani. Răspunsul este următorul: societatea nu a înregistrat profit.

Referitor la a doua întrebare a d-nei Kaba - Ce poate face cu acțiunile deținute?, având în vedere că prețul per cupon este de 20.000 lei, iar situația financiară a firmei cam albastră, ne hazardăm în a spune că nu prea multe...

Redactor de serviciu, D. R.

La telefonul după-amiezii, 280944, între orele 15-18

Doi cetățeni care, din păcate, n-au dorit să-și dezvăluie identitatea, dar ne-au spus că sunt de pe str. Voluntarilor, ne-au sunat pentru a reclama faptul că în zona lor există (o) aceeași veche problemă. În sensul că s-a format o piață (neoficială) de desfacere a mărfurilor, autocamioanele deranjând liniștea locuitorilor zonei, între orele 14.00-18.00.

Redactor de serviciu, A.O.

Angajăm remizieri
prin contract-comision, pentru deservire abonamente presă Arad.
Informații la telefon 281797

Meteo

Vremea se va răci. Cerul va fi variabil. Vântul va sufla în general slab. Noaptea și dimineața se va produce ceață și izolat brumă.

Temp. max. 7 la 10°C Temp. min. 0 la 3° C

Cenaclu literar

Joi, 6 noiembrie, ora 17,00, în sala mare a Casei de Cultură a municipiului, din str. Gheorghe Lazăr nr. 1 va avea loc obișnuita ședință de cenaclu a Uniunii Scriitorilor din România, filiala Arad. Vor citi proză: Elisabeta Chișa și Maria Cioaia.

Rețeta zilei

Chiftele de vinete cu sos

Pentru chiftele ai nevoie de: 3 vinete, 100 g brânză telemea, 1 ou, 1 felie pâine, sare, ulei.

Pentru sos ai nevoie de: 400 g roșii, usturoi, sare, zahăr ulei.

Cum procedezi: Vinetele coapte și tocate (scurse în prealabil) le adaugi pâinea, brânza, oul și din toate faci chifteluțe pe care le prăjești în ulei. Deasupra vei pune sosul făcut din roșii decojite, usturoi și zahăr călite în puțin ulei.

Horoscop

Miercuri, 5 noiembrie

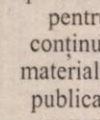

Berbec (21.03-20.04). Nu puteți să reproșați sorții că nu aveți noroc, numai că nu exploatați întotdeauna șansele care apar așa cum ar trebui.

Taur (21.04-20.05). Cu toate că ați făcut mari eforturi pentru a vă atinge scopul, nu înregistrați nici un fel de progres (la nici un nivel).

Gemenii (21.05-20.06). Primiți bani din mai multe surse, dar nu mai sunteți dispus să „sponsorizați" un nativ din Leu sau Taur.

Rac (21.06.-22.07). Sunteți un pic cam visător și totuși nu vă puteți explica starea de melancolie ce vă copleșește întreaga zi.

Leu (23.07-22.08). Este lăudabil că intenționați să faceți investiții în continuare, numai că exagerați și devine periculos - rămâneți fără bani!

Fecioara (23.08-22.09). Nu vă puteți obișnui cu situația familială creată de plecarea unui membru mai tânăr și de preluarea rolului de șef de către altă persoană.

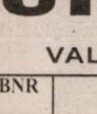

Balanța (23.09-22.10). Setea de putere nu are nimic de-a face cu manifestarea unei energii de invidiat în cazul dvs.

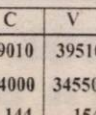

Scorpion (23.10-21.11). Toate contractele mai importante și în general toate activitățile profesionale poartă amprenta dvs.

Săgetător (22.11-21.12). Sunteți mult prea orgolios și vă manifestați în momente total neadecvate această „calitate".

Capricorn (22.12-19.01). Vă lăsați dominat, pentru moment, de persoana iubită, sperând că va ceda ulterior în ceea ce privește unele planuri de viitor, în care vă puneți mari speranțe.

Vărsător (20.01-20.02). Ar fi de preferat să vă controlați dvs. elanurile, până ce nu vor interveni alții pentru a pune capăt exceselor continue pe care le faceți.

Pești (21.02-20.03). Vă manifestați plin de atenție față de persoane pe care nu le agreați deloc, doar pentru că există o miză deosebită, în legătură cu casa în care locuiți.

Utilitare

PRIMĂRIA MUNICIPIULUI

Program de relații cu publicul (camera 5) luni-miercuri-vineri între orele 8-12; marți-joi între orele 8-12; 15-17 - tel. 284.744, tel. centrală 281.850.

PIEȚE, TÂRGURI

Azi este zi de piață la Pâncota, Beliu, Buteni, Șiclău, Macea, Vânători, Pecica, Șiria și zi de târg la Beliu și Buteni.

Mâine, joi este zi de târg săptămânal la Curtici, Sebiș, Cermei, Săvârșin, Secusigiu, Zerind.

FARMACII DE SERVICIU

- Farmacia **REMEDIUM** Arad, B-dul Revoluției nr. 52-54. Program luni-vineri: 7,30-20,00; sâmbătă 8,00-14,00. Telefon 233.195. Eliberează medicamente compensate și gratuite.
- Farmacia „**OMNIAFARM**", Calea Aurel Vlaicu, Bl. Z28, cu program zilnic de la orele 8,00-22,00. Telefon 271.724. Eliberează rețete gratuite și compensate.
- Farmacia **LIBRO PHARMA NON STOP** Calea Aurel Vlaicu 60-68 (lângă stadionul (UTA) telefon 212.992. Eliberează medicamente compensate și gratuite.
- Farmacia **TEAHAFARM**, B-dul Revoluției nr. 65. Program: luni-vineri 8-21, sâmbătă 9-13. Telefon 254.587. Eliberează medicamente compensate și gratuite.
- Farmacia **ELPIS PHARM** Micălaca, zona Piața Soarelui, str. Voinicilor, colț cu str. Păsunii, Bl. 193, sc. A, parter. Program: luni-vineri 8-20, sâmbătă 8,30-14. Tel: 259.619.

URGENȚE STOMATOLOGICE

- Cabinetul de pe str. Crișan (în spate la Gionelli) are program non-stop. Telefon: 253794.
- Cabinetul din B-dul Revoluției nr. 62, ap. 17. Zilnic: conform orarului (robot pe telefon); sâmbătă între 9-14. Telefon: 256.665.
- Cabinetul Stomatologic din Calea Victoriei nr. 7 A asigură zilnic urgențe, inclusiv sâmbăta, între orele 10-15. Telefon 0745.565.622.
- Cabinetul stomatologic din B-dul Revoluției nr. 95, etajul I, asigură urgențe, zilnic între orele 8-14, telefon 282.184.
- Cabinetul Stomatologic din str. Crișan nr. 6 (vizavi de Compiexul Stomatologic) asigură urgențe stomatologice. Luni-Joi: 13,30-19,00; Vineri: 9,00-15,00. Tel. 338.101.
- Cabinetul Stomatologic din str. Românului nr. 4 (lângă antichitățile de pe colț cu Metianu) asigură zilnic urgențe stomatologice între orele 9-13; 15 - 20. Telefon 0744/752.020; 0723/013.704.

DISPENSAR VETERINAR

Dispensarul veterinar din Aradul Nou efectuează zilnic, orele 8-16 (sâmbăta 8-12) examen trichineloscopic, castrare porcine, ecornarea viteilor, însămânțări artificiale. Telefon 287.298.

CITIRE APOMETRE

Miercuri, 5 noiembrie: Calea Timișorii, Memorandului, Spartacus, V. Pârvan, I. Minea, N. Densușeanu, Corabiei, V. Bogrea, Vântului, Pașcani, Păcăteanu, Flacăra, N. Lenau, Cobzei, Renașterii, Marginei, Lipovei, Păstorului, Zefir, Argeș, Ardealului, I. Jianu, Milcov, Calea 6 Vânători, Ovidiu, Bumbacului, C. Porumbescu, Țepeș Vodă, Paltinului, Fragilor, Luchian, Brezoianu, Stupilor, T. Corchiș, Măgurele, Anton Pann, Grădinarilor, G-ral Doda, Codrului, C. Brâncoveanu, V. Conta, Bucegi.

ADMINISTRAȚIA FINANȚELOR PUBLICE

Administrația Finanțelor Publice a municipiului Arad: Asistență contribuabili (impozitul pe venitul global) - telefon 280633, 280733, int. 198 (persoane fizice) și 125 (persoane juridice) între orele 8,00-12,00. Informații suplimentare la www.finantearad.ro

TELEFON DE URGENȚĂ LA POLIȚIE: 955

Numărul de centrală telefonică al I. J. P. (Inspectoratul Județean de Poliție) Arad: 207.100.

S. C. SALUBRITATE S. A. ARAD

Dispecerat între orele 7,00 - 19,00. La telefonul: 280873.

S.C. DISTRIGAZ-NORD S.A. TÂRGU MUREȘ

Sucursala de Distribuție a Gazelor Naturale Arad, Dispeceratul permanent - telefon 236.928; 256.928

PROTECȚIA CONSUMATORULUI

B-dul Revoluției, nr. 50. Telefon: 257049.

GARDA FINANCIARĂ

B-dul Revoluției nr. 79, telefon: 281119.

INSPECTORATUL TERITORIAL DE MUNCĂ ARAD

Str. Episcopiei nr. 11-13, tel.: 211762, 211862, 257251

AGENȚIA JUDEȚEANĂ PENTRU OCUPAREA FORȚEI DE MUNCĂ

Str. Gheorghe Lazăr nr. 20, tel: 281998, 211791.

POLIȚIA DE FRONTIERĂ: Tel.: 959

ADEVĂRUL
Cotidian independent Arad

Editor: S.C. ADEVĂRUL Arad S.R.L.
COD FISCAL R 1681938 ● COD SICOMEX 19.604 ● CERTIFICAT J 02/1886 / 31 X 1991 ● COD SIRUES 020956601 ● ISSN 1220 - 7489

Redacția și administrația: 2900 Arad, Bd. Revoluției nr. 81. Telefoane: SECRETARIAT - 281802, fax 280655, 280625; ADMINISTRAȚIE - CONTABILITATE - 281797; MICA PUBLICITATE - 210775; MAREA PUBLICITATE - 280904; CLUBUL PRESEI - 280989.

Consiliul de administrație: președinte - MIRCEA DORGOȘAN, telefon 281802, 280625; **vicepreședinte** - MIRCEA CONTRAȘ, telefon 280854; **membri:** LIZICA MIHUȚ, telefon 280070, ȘTEFAN TABUIA, telefon 280854, MIRCEA ȚIȘCĂ, telefon 280904.

Colegiul de redacție: ȘTEFAN TABUIA (redactor-șef), telefon 280854; MARCEL CANCIU (șef secție foto), telefon 281701; ALEXANDRU CHEBELEU (șef secție sport), telefon 281701; GABRIELA GROZA (secretar general de redacție), telefon 280854; VASILE FILIP (șef secție cultură-învățământ-tineret), telefon 281855; 280003; IOAN IERCAN (șef secție politică), telefon 280943; DORU SAVA (șef secție social-economic), telefon 281738; NICOLAE OPREAN (șef secție actualități), telefon 281855; 280003; MIRCEA ȚIȘCĂ (șef secție publicitate și difuzarea presei), telefon 280904; MIRCEA CONTRAȘ (vicepreședinte al consiliului de administrație), telefon 280854; MIRCEA DORGOȘAN (președinte al Consiliului de administrație), telefon 281802, 280625.

Tiparul executat la S.C. MEDIAGRAF S.A. ARAD, str. Feleacului F.N., telefon 250902, fax 250920

Adresa Internet http://adevarul.arad.ro

S.C. „Adevărul" SRL nu-și asumă responsabilitatea pentru conținutul materialelor publicate, aceasta revenind în exclusivitate autorilor.

CUR$UL VALUTAR

VALORI ÎNREGISTRATE IERI, 4 NOIEMBRIE 2003

Denumirea valutei	BNR	BCR		BRD		Banca Transilvania		Banca Românească		Banca Romexterra		Alpha Bank	
		C	V	C	V	C	V	C	V	C	V	C	V
Euro	39421	39200	39700	39010	39510	39000	39600	39100	39650	38900	39600	39100	39550
Dolar S.U.A.	34391	33650	34150	34000	34550	33700	34300	33928	34636	33700	34000	33800	34600
Forint	151	141	156	144	154	147	154	-	-	145	152	-	-

Prin programul Remsys 3

Aradul va avea servicii de urgență performante

Directorul DSP, dr. **Dorin Lazăr**, dir adj. al DSP, d.na **Camelia Stoian** împreună cu prefectul **Dan Ungureanu** și primarul **Dorel Popa** au dezbătut ieri posibilitățile de implementare a programului Remsys 3 la nivelul județului nostru. Programul, elaborat la nivel național de către Ministerul Sănătății, prevede extinderea serviciului de urgență, respectiv organizarea unui dispecerat de urgență unic, la care cetățenii Aradului își vor putea anunța toate urgențele, chiar dacă ele sunt legate de activitatea Poliției, Pompierilor sau a Salvării.

Următoarea întâlnire pe acest subiect va avea loc în data de 12 noiembrie a.c., la sediul Direcției de Sănătate Publică Arad. La ea urmează să participe și reprezentanți ai Casei de Asigurări de Sănătate și ai Inspectoratului în Teleco-municații pentru a fi discutate toate posibilitățile tehnice și de finanțare ale acestui program.

„În scurt timp, în cadrul aceluiași program, câte un medic și doi asistenți care lucrează pe aceeași tură în cadrul Serviciilor de Urgență ale spitalelor arădene să urmeze un curs de specializare care se va desfășura la Spitalul Clinic Mureș, pe parcursul a trei săptămâni," afirmă d-na **Camelia Stoian**, director executiv adjunct al Direcției de Sănătate Publică Arad

M. Popescu

Program de raționalizare a spitalelor

Ieri, la Direcția de Sănătate Publică Arad a avut loc o întâlnire de lucru a mai multor structuri implicate în desfășurarea procesului de reformă a sănătății arădene. Reprezentanți ai DSP, Prefecturii, CJA-ului, Sindicatului Sanitas, Casei de Asigurări de Sănătate, Ordinului Asistenților Medicali, ai Colegiului Medicilor și ai Colegiului Farmaciștilor au asistat la prezentarea unui nou program privind Strategia Națională de Raționalizare a Spitalelor.

Dl. **Cristian Dina**, coordonatorul acestui program pe județul Timiș a prezentat arădenilor modele de coordonare a serviciilor românești de sănătate în baza principiilor occidentale.

M. Popescu

Prieteni francezi, cu ochii pe Zerind

Din anul 1991, Zerindul întreține o relație excepțională de prietenie cu o localitate din Franța. Este vorba de **Annecy Le Vieux**, unde ființează și o societate de sprijinire a țărilor din Estul Europei. În toți acești ani, francezii au ajutat Zerindul foarte mult, ultima lor contribuție la binele comunei constând într-o sumă destul de mare de bani: **„Anul trecut ne-au dat 5000 de Euro** - a spus primarul **Zoltan Ozsvar - cu care la grădiniță și la școală s-au amenajat niște grupuri sanitare după toate normele de igienă. Nu aveam cum, din resurse proprii, să rezolvăm această problemă a instituțiilor de învățământ din comună."**

În urmă cu două săptămâni, francezii au venit să vadă ce s-a realizat cu banii pe care i-au donat localității: **„Au fost foarte mulțumiți când le-am arătat ce-am făcut - a spus primarul. Iar copiii le-au pregătit cântece și poezii atât în franceză, cât și în limbile română și maghiară. Au fost foarte impresionați. Francezii au spus, după ce au patrticipat la serbare, că nu există absolut nici o diferență între copiii noștri și cei din țara lor. În nici o privință."**

Francezii au stat la Zerind numai cinci zile, fiind cazați la o familie din localitate. S-au întâlnit, în acest răstimp, cu pensionarii comunei, cu profesorii, cu reprezentanți ai Primăriei, încercând să vadă de ce anume ar mai avea nevoie comuna. Iar la plecare, spre bucuria celor cu pensii mai mici de 800.000 de lei, francezii au promis că, de Crăciun, vor trimite la Primărie câte trei euro de Căciulă pentru fiecare pensionar, spre a li se face pachetele sărbătorești. Primarul însă, plin de idei, cum ne-a obișnuit, a găsit: **„Suma este mică, dar este, totuși, ceva. Vor fi cam 120.000 de lei pentru fiecare. În fine, ca să nu punem în pachete ceva de care oamenii nu au nevoie, dulciuri, sau mai știu eu ce, am hotărât ca acești bani să ia calea magazinului Economat, de unde oamenii să-și ia în contul sumei doar ceea ce doresc."**

Eugenia Pantea

Fraude vamale de miliarde...

Conducerea Direcției Regionale Vamale Interjudețene Arad a făcut bilanțul pe perioada 1-31 octombrie a.c. Ca urmare a acțiunilor de verificare și control desfășurate de organele vamale, autoritatea vamală română a încheiat **785** acte constatatoare, în urma căruia s-au încheiat procese verbale în valoare de **6.906.635.132 lei**, sumă ce urmează a fi recuperată de la bugetul statului.

În aceeași perioadă, Direcția Regională Vamală Arad a confiscat și bunuri în valoare totală de 2.601.610.824 lei. Bunurile reținute de la persoane fizice au fost în valoare de 1.952.620.506 respectiv 648.990.318 lei de la persoane juridice.

Toate bunurile au fost confiscate datorită faptului că nu au fost declarate autorității vamale, în scopul sustragerii de la vămuire.

S. Ghilea

Bisericile ajută spitalele

Existența spitalului Sebiș și funcționarea lui actuală depinde de ajutorul populației din zonă. Atât financiar cît și cu alimente, întrucât spitalul, deși are bolnavi internați, aproape toate paturile fiind ocupate, nu mai are bani de patru luni de zile pentru alimente, medicamente, combustibil, pentru încălzire, materiale de consum etc.

Astfel, numai în această săptămână, spitalul a fost ajutat de bisericile ortodoxe din Prăjești și Donceni (preot Rus Cătălin) și baptiste din Cărand și Seliște (pastor Gheorghe Moț) cu alimente în valoare totală 7.000.000 de lei.

Gelu Groza

În linii mari,

Campania agricolă de toamnă s-a încheiat

● Urmează derularea programelor SAPARD

La începutul lunii septembrie, când a venit în fruntea Direcției pentru Agricultură și Dezvoltare Rurală Arad, Corneliu Henegar a demarat o strategie de organizare funcțională a Direcției. Județul a fost împărțit în zece zone, fiecare responsabil de zonă având obligația de a fi, cel puțin o dată pe săptămână, prezent în teritoriu. Astfel, s-a diluat acea stufoasă „diferență de nivel" dintre județ și comună, comunicarea devenind mult mai operativă.

Mâine, la sediul Direcției, se va desfășura o întâlnire-maraton cu toți inginerii agronomi din județ și, evident, cu responsabilii de zone, unde se vor centraliza „la zi" toate problemele legate de recoltat, semănat și de depunere a ultimelor cereri pentru acordarea subvenției guvernamentale.

„Păstrăm această structură zonală - ne-a declarat directorul Corneliu Henegar - deoarece în perioada imediat următoare nu vom intra în vacanță de iarnă, ci ne vom ocupa cât se poate de serios de programele SAPARD."

Este vorba despre programul „SAPARD-3.1" - legat de investiții în exploatațiile agricole și programul „SAPARD-3.4", care se referă la dezvoltarea și diversificarea activităților economice pentru acumularea de venituri alternative. Programul „SAPARD-3.1" finanțează proiecte între zece mii și cinci sute de mii de euro, iar programul „SAPARD-3.4" între 5000 și 200.000 euro. Fiecare solicitant trebuie să facă dovada că deține jumătate din suma pentru care demarează proiectul - și pe care o poate obține prin credit bancar - iar cealaltă jumătate va fi susținută de Comunitatea Europeană, nefiind rambursabilă.

Inginerii agronomi arădeni au fost instruiți în acest sens și vor sta permanent la dispoziția agricultorilor la fiecare centru de comună. Apoi, în funcție de solicitări, specialiștii Direcției pentru Agricultură și Dezvoltare Rurală se vor deplasa în teritoriu pentru a veni în întâmpinarea celor care doresc să acceseze fonduri SAPARD, în șase centre zonale: Arad, Chișineu-Criș, Ineu, Lipova, Sebiș și Gurahonț.

„Vom purta discuții cu toți oamenii care doresc să obțină o finanțare SAPARD, pe înțelesul fiecăruia dintre ei. Arădenii nu trebuie să rateze această oportunitate, cu atât mai mult cu cât proiectele vor fi soluționate în funcție de data depunerii acestora" - ne informează dr. ing. Corneliu Henegar.

Doru Sinaci

Cronica măruntă

❒ Doar patru școli din municipiu nu au primit aviz de funcționare din partea Direcției de Sănătate Publică, motivul constând în clădirile mult prea deteriorate în care funcționează aceste unități. În ceea ce privește județul, procentul de avizare a atins până la ora actuală 60% din totalul școlilor.

❒ În data de 3 noiembrie 2003, în jurul orelor 20.45, pe D.N. 79, în afara localității Chișineu-Criș, TOMICI MITA, de 34 de ani, din Timișoara, în timp ce conducea autoturismul Cielo, cu nr. TM-06-ZKR, a surprins și accidentat mortal o persoană încă neidentificată, de sex masculin, care se deplasa cu bicicleta neiluminată pe contrasens.

❒ Este cercetat in stare de libertate SORINEL ȚIGAN, de 34 de ani, din Sebiș, care a surprins și accidentat ușor pe I.C., din Prunișor, după care a părăsit locul accidentului.

❒ În ultimele 24 de ore, polițiștii au lăsat fără carnete de conducere doi șoferi, pentru conducere sub influența băuturilor alcoolice. Este vorba despre **CRISTIAN VLAD**, de 30 de ani, din Arad, cu autoturismul AR-17-MED și **LAURENȚIU BACIȘ**, de 23 de ani, tot din Arad. Noii pietoni sunt nevoiți să renunțe la șofat cel puțin pentru trei luni.

Ce părere aveți, despre toate acestea, domnule Dorel Popa?

(Urmare din pagina 1)

Astfel, în ceea ce privește drumul, acesta este **o adevărată bătaie de joc și o sfidare a celui mai elementar bun simț!** Priviți și minunați-vă și dvs.: tot mijlocul intersecției este ocupat de câteva bălți uriașe în care mașinile intră cu frică, iar pietonii nu știu pe unde să ocolească! Ce-i drept că la semnalele repetate ale ziarului nostru ca și ale cetățenilor din zonă, mai în vară cineva - bănuim că trimis de Primărie - a adus și a deșertat aici vreo trei camioane cu nisip, care însă a fost aruncat doar ca să fie aruncat, încât la prima ploicică a fost spălat și purtat cine știe unde de roțile mașinilor.

Urmarea: **drumul**, folosit zilnic de zeci și zeci de mașini ca și de sute de oameni, **arată ca după potop**, cei care trec pe aici pomenindu-i la fiecare pas - (și urându-le în gând, cam se știe ce!) - pe mari urbei pentru indolența de care dau dovadă.

La fel stau lucrurile și în ceea ce privește **iluminatul public din această zonă.** Tot ca urmare a sesizărilor oamenilor, cineva de la Primărie - care după aceea, evident, nu a mai verificat cum s-a executat lucrarea - a comandat acest serviciu Uzinei electrice. Care uzină sau Electrica SA, Sucursala Arad - cum i se spune oficial - a trimis un „specialist" la fața locului. Un specialist, vorbă fie, pentru că el nu numai că nu a rezolvat problema - și acum iluminatul public nefuncționând - ci cu o nepăsare condamnabilă a lăsat firida electrică situată în partea de jos a stâlpului deschisă, firidă în care câteva fire încărcate cu curent electric stau neizolate, oricând un copil din cei care merg la grădinița aflată la câțiva metri **putând să atingă firele neizolate și să se electrocuteze mortal!** S-a gândit oare cineva la acest lucru sau a verificat cineva de la Primărie - cel care a făcut comanda, - bunăoară - modul mai mult decât lamentabil în care electricianul în cauză și-a făcut treaba?! Nici vorbă!

Așa arată „drumul" refăcut acum câteva luni de către Primărie ! - O adevărată bătaie de joc la adresa oamenilor și a celui mai elementar bun simț!

Nu știu dacă **dl. Popa Dorel cunoaște sau nu aceste lucruri,** dar n-ar strica să le cunoască și pentru aceasta ar trebui să mai lase ședințele și partidul și să meargă mai mult pe jos, prin cartiere și printre oameni spre a vedea cum stau în realitate lucrurile.

Dar, bun, hai să spunem că primarul se ocupă de lucruri mai ... celeste, precum inaugurarea unor fântâni țâșnitoare - probabil în viziunea dânsului mai importante decât mizeria din spatele Pieței Fortuna, ca și de altfel de pe zeci și sute de alte străzi - dar, **domnul Popa mai are și viceprimari, și mai are alți peste 350 (!) de funcționari, peste care tronează alte zeci de tot felul de șefi și șefuleți.** Șefi și șefuleți pe care cine îi controlează? Primarul? **Cei doi viceprimari - Emanoil Voicu și Bognar Levente? Sau cel de Sus?** Judecând după cum arată unele străzi ale Aradului ca și după faptul că nimeni nu este tras la răspundere pentru unele lucruri făcute de mântuială înclinăm mai mult spre ultima variantă... **Chiar, dle Popa sau domnilor Voicu și Bognar Levente, am fi curioși să aflăm câți funcționari de la Primărie au fost trași la răspundere și sancționați în acest an pentru neglijențe în serviciu?!** Pentru neglijențe de felul celor prezentate. Este dreptul cetățenilor să afle. Și este dreptul lor să afle pentru că și dv. ca și ceilalți 350 de angajați ai Primăriei sunteți plătiți de către ei!

O plată care nu întotdeauna se justifică. Precum în cazul amintit mai sus.

Foto: V. Musca

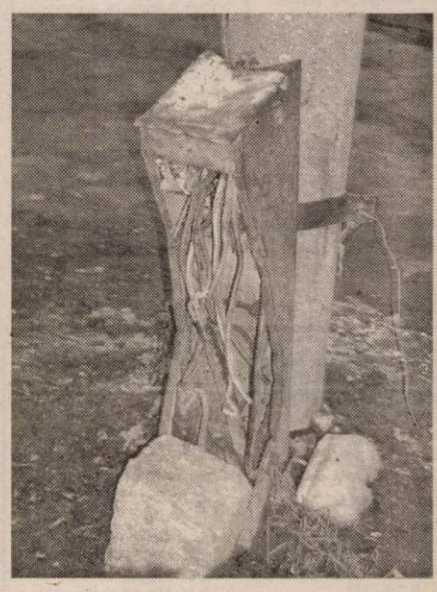

Firida ucigașă din spatele blocului A-9 de pe Calea Aurel Vlaicu.

Într-un an

La Arad se donează 4000 de litri de sânge

Lunar, aproximativ nouă sute de arădeni se oferă să-și doneze sângele. Dorința de a-și ajuta semenii sau poate neajunsurile materiale, determină creșterea numărului donatorilor în perioda rece a anului. **„Nu ne lipsește nici o grupă de sânge. De multe putem ajuta chiar alte județe cu sângele pe care-l avem în stoc. Într-un an colectăm aproximativ 4000 de litri de sânge, din care bineînțeles facem o serie de alte produse"**, afirmă d.na Voichița Cibian, asistentă șefă a centrului de recoltare a sângelui Arad.

Fiecare donator beneficiază de câte un bon valoric de 200.000 lei, de două zile libere de la locul de muncă și de o reducere cu 50% a abonamentelor pe mijloacele de transport. La a 5-a ședință, donatorul beneficiază de un bonus suplimentar în valoare de 500.000 lei.

Chiar dacă este dotat cu aparatură performantă, având unica bancă de sânge din țară, centrul din Arad nu se poate bucura de un număr considerabil de angajați. **„Suntem 10 asistenți, 1 chimist, 1 biolog și doi medici. E greu să lucrăm cu un număr atât de redus de personal având în vedere că în perioada precedentă Revoluției din 1989 eram 44 de cadre și colectam 3000 de litri anual. Acum, a crescut volumul de muncă, dar s-a redus personalul. E dificil, dar facem față situației stând peste program..."**, susține d.na Cibian.

***

Posibilii donatori se pot adresa Centrului de recoltare a sângelui, situat vis-a-vis de Policlinica Spitalului Clinic Județean Arad, între orele 8.00-11.00.

M. Popescu

Ajutor pentru veterani

Veteranii și văduvele de război, precum și accidentații de război în afara serviciului ordonat care au suferit o infirmitate din cauza acțiunii mijloacelor de luptă ale războiului beneficiază de un sprijin lunar în valoare de 400.000 lei. Aceste sume sunt suportate din bugetele Ministerului Muncii, Solidarității Sociale și Familiei, Ministerului Apărării Naționale și Ministerului Administrației și Internelor.

Sinucidere vizavi de Poliție

Un bărbat și-a dat foc, pe nepusă masă

Pe strada Calvin, la nr. 26 - cum se numește acum strada pe care se află sediul Inspectoratului de Poliție Județean Arad - a avut loc un incident macabru. Un bărbat de 54 de ani, care locuia în imobilul de peste drum de Poliție, și-a dat foc la doar câteva secunde după ce soția sa a ieșit să arunce gunoiul. Omul și-a turnat în cap o cantitate suficientă de benzină pentru a arde ca o făclie, fără să fi făcut anterior nici măcar o aluzie, cât de mică, la gestul pe care urma să-l facă. Soția sa, pe de altă parte, nu are nici cea mai vagă idee de ce bărbatul ei s-a sinucis într-un asemenea mod. Pompierii au sosit la fața locului în scurt timp, însă n-au reușit să salveze viața celui ce ardea ca o torță.

Din cercetările Poliției a reieșit că sinucigașului îi plăcea să bea peste măsură, lucru care s-a întâmplat și în orele de dinainte de macabrul incident. Pe acest fond, omul și-a dat foc, fără nici o explicație sau vreun scandal prealabil.

Eugenia Pantea

Nereguli de muncă

Inspectoratul Teritorial de Muncă a efectuat mai multe controale pentru depistarea agenților economici care nu asigură angajaților salariul minim brut pe țară și nu întocmesc forme legale de angajare. Nereguli destul de grave s-au depistat la: **S. C. Korivi Nett,** sancționată cu 40 de milioane de lei - pentru că opt salariați figurau pe statul de plată, deși contractele de muncă erau încheiate; **S.C. Motel Restaurant Km. 43** unde două persoane munceau fără forme legale - sancțiunea aplicată fiind de 20 de milioane de lei; **S.C. Ditre Italia Imobiliare**, la care inspectorii au aplicat o amendă contravențională de 40 de milioane de lei pentru că 16 persoane munceau la negru.

Pentru nereguli de aceeași natură au mai fost arse la buzunare cu sume cuprinse între trei și 20 de milioane de lei societățile **Giorgiana Impex SRL, S.C. Alin Comimpex, S.C. Lile Service Construction** și **S.C. Labai Eurocenter.**

Inspectorii au mai dat și avertismente pentru neîntocmirea Regulamentului intern și a fișei postului și pentru neînregistrarea la ITM a Registrului general de evidență a salariaților în termenul legal.

Sorina Ambruș

Șapte medici cu drepturi depline de control

Șapte medici din cadrul Inspecției Sanitare de Stat au primit avizul Ministerului Sănătății pentru a putea efectua controale și a aplica sancțiuni. **„Până acum aveam patru medici și zece asistente care erau avizați în a aplica sancțiuni. Era ciudat ca un asistent să aplice amenzi medicilor, de exemplu. Acum, situația a revenit la normal. Șapte medici, cu diferite specializări, au primit avize, iar asistenților le-a rămas dreptul de a asista la control, de a preleva probe și de a consilia agenții economici"**, preciza dr. Gabriela Târle, director executiv adjunct în cadrul DSP.

M. P.

Se caută specialiști!

Conservarea și protejarea site-ului arheologic de la Frumușeni, comuna Fântânele, devine, pe zi ce trece, o problemă tot mai stringentă din punctul de vedere al Muzeului Județean și Direcției de Cultură, Culte și Patrimoniu. Reprezentanții celor două instituții, Pascu Hurezan, respectiv Adrian Șimon au prezentat Consiliului Județean oportunitățile existente și problemele cu care se confruntă în aplicarea planului.

Ineditul descoperirilor arheologice este acel mozaic de tip bizantin, care are nevoie de protecție și conservare. Este nevoie de construirea unui pavilion, a unei baze arheologice și declararea siteului, cunoscut și sub numele de Mănăstirea Bizere, drept un obiectiv de interes turistic.

Pentru început, este necesară trecerea terenului respectiv din domeniul public al Consiliului Local Fântânele în patrimoniul Muzeului Județean Arad, trecere ce se va face în scurt timp și exclude vânzarea. Se va merge, cel mai probabil, pe ideea concesionării, la sugestia președintelui CJA, Caius Parpală.

În rest, toate bune și frumoase, doar că deocamdată nu s-a găsit o firmă specializată care să poată face un deviz estimativ cu privire la costurile pe care le implică proiectul. Deși se vehiculează suma de 500 de milioane de lei, devizul unei firme de consultanță este imperios necesar. Până la identificarea specialiștilor, Caius Parpală a avansat ideea unui coparteneriat între CJA, Muzeul Județean și Consiliul Local Fântânele, pe principiul că „unde-s mulți puterea crește"...

Sorina Ambruș

MIERCURI, 5 NOIEMBRIE 2003

TVR 1

7,00 Jurnalul de dimineață
7,30 Bună dimineața, România!
9,20 Dragon Ball Z - d.a.
9,45 Teleshopping
10,00 Dincolo de hartă - rel.
11,00 TVR în direct - rel.
11,30 Agenția de plasare - rel.
12,00 Poveste fără sfârșit - rel.
13,00 Destine secrete - s., rel.
14,00 Jurnalul de prânz
14,30 Oameni ca noi
15,00 Convietuiri
16,30 Controversele istoriei
17,00 TVR în direct
17,30 Sânge de țigan - s. (AP)
18,30 Agenția de plasare
19,00 Jurnal. Meteo. Sport
20,00 Einstein, demolatorul - comedie, SUA, cu Priscilla Presley
22,00 Mașina de tocat
23,00 Jurnalul de noapte
23,30 Nocturne
0,30 Timp de gândire - comedie, SUA, 1996
2,10 Vector III - rel.
2,40 Jurnal - rel.
3,40 Halloween - f. rel.

TVR 2

8,00 Telejurnal
8,30 Miracole - s., rel.
9,30 Rauzan - s., rel.
10,15 Tonomatul DP2
12,15 Puls 2003 - rel.
13,00 Știri
13,15 Magazinul studiourilor teritoriale
14,00 Desene animate
15,00 Ușa turnantă
16,00 Conferința de presă
17,05 Banatica - emisiune în limba maghiară
17,30 Rural XXI
18,00 Meleaguri de cântec
18,30 Știri regionale
19,00 Miracole - s.
20,00 Telejurnal
20,30 Acces la succes
21,00 Rauzan - s.
22,00 Aventurile locotenentului Sharpe - aventuri, Marea Britanie, 1993, p. a V-a
0,00 Eurofotbal
1,00 Telejurnal
1,30 Saint-Tropez - s., rel.
2,20 Aventurile locotenentului Sharpe - f. rel.
4,05 Eurofotbal - rel.
5,00 Semne - rel.

PRO TV

7,00 Știrile Pro TV - Ziarul dimineții tale * Omul care aduce cartea * Ce se întâmplă doctore?
9,00 Tânăr și neliniștit - s., rel. (AP)
10,15 Fața nestiută a Terrei - doc.
11,00 Învățați engleza cu Victor - rel.
11,30 Promotor - rel.
12,00 Maddie și David - s.
13,00 Știrile Pro TV
13,30 Infernul din Pacific - dramă, SUA, 1993, cu Robert Loggia, Scott Bakula
16,00 Tânăr și neliniștit - s. (AP)
17,00 Știrile Pro TV
17,45 Teo - (AP)
19,00 Știrile Pro TV
19,45 Inimă de oțel - acțiune, arte marțiale, SUA, 1992, cu Richard Norton, Karman Kruschke
21,45 UEFA Champions League: Arsenal - Dinamo Kiev
22,30 Știrile Pro TV - la pauza meciului
22,45 UEFA Champions League
23,45 Știrile Pro TV
0,10 Miss România World 2003 - Drumul spre frumusețe
0,15 Rezumat Champions League
1,15 La limita imposibilului - s. (ultimul episod)
2,15 Știrile Pro TV
3,00 Mereu pe drumuri - comedie, SUA, 1988, cu Richard Pryor, Beverly Todd
4,30 Infernul din Pacific - f. rel.
6,00 Teo - rel.

TV ACASĂ

6,30 Povești adevărate - rel.
7,00 Valentina, grăsuța mea frumoasă - s., rel.
8,00 Totul despre Camila - s., rel.
9,15 Rețeta de acasă - rel.
9,30 Învață spaniola cu Victor - rel.
10,00 Căsătorie de probă - rel.
10,15 De 3 x femeie - rel.
11,15 Amor real - s., rel.
12,15 Iubire fără de păcat - s. (AP)
13,15 Între iubire și ură - s. (AP)
14,45 Dragoste și putere - s.
15,15 Clona - s. (AP)
16,30 Totul despre Camila - s.
17,30 Povești adevărate
17,55 Rețeta de acasă
18,05 Amazoana - s.
19,00 Valentina, grăsuța mea frumoasă - s.
21,00 De 3 x femeie - (AP)
21,45 Căsătorie de probă
22,00 Amor real - s. (AP)
22,55 5' shopping
23,00 Cucerirea - s. (AP)
0,00 Clona - s. (AP)
1,00 Povești adevărate - rel.
1,30 Chat Acasă
3,30 De 3 x femeie - rel.
4,15 Căsătorie de probă - rel.
4,30 Dragoste și putere - s., rel.
5,00 Amazoana - s., rel.

HBO

8,00 Vacanța de vară - animație, 2001
9,30 Născuți romantici - comedie, Anglia (12)
11,10 Campionii - comedie, 2000 (12)
12,45 Mica prințesă - aventuri, 1995
14,25 Femeia cu trei bărbați - dramă, 2000 (12)
16,15 Nebuni și frumoși - dramă, SUA, 2001 (12)
17,55 Păcatele trecutului - dramă, 2001 (12)
19,30 Contele Axel - comedie, Danemarca (12)
21,00 Operațiunea Mogadishu - război, 2001 (16)
23,20 Mintea unui bărbat însurat - s. (16)
23,50 Culoarea nopții - thriller, 1994 (16)

PRIMA TV

7,00 Video Star
8,00 Video Star - Bună dimineața. Cu: Nicu și Nicky
9,30 Star Factory - rel.
10,00 Sunset Beach - s., rel.
11,15 Luna sălbatică - s.
12,30 Prietene și rivale - s. (AP)
14,00 Minute de milioane
16,00 În familie - s. (AP)
17,00 Roseanne - s. (AP)
17,30 Trăsniți în NATO - rel.
18,00 Focus
19,00 Sunset Beach - s. (AP)
20,00 Cronica cârcotașilor
22,00 Focus plus
22,30 Tilică, steluță de cinema - s.
23,00 Star Factory
23,30 Badea și Oreste - show
0,45 Câștigul nopții
2,15 Chat TV

ANTENA 1-TV ARAD

7,00 Obsevator
8,00 Știri Arad - rel.
8,25 Reportajul săptămânii
8,50 Divertisment
9,00 Soledad - s.
10,00 Isabella - s.
11,00 Casa de piatră - rel.
11,30 Vreau și eu - rel.
12,00 Zile din viața noastră - s.
13,00 Observator
13,15 Tonul câștigător (emisiune interactivă)
14,15 Din dragoste - rel.
15,55 Publicitate
16,00 Emis. în lb. germană
16,30 Știri Arad
17,00 Observator
17,30 Madam (emisiune de divertisment cu Monica Anghel)
19,00 Observator * Sport * Meteo
19,56 Publicitate
20,00 Vulturul de fier 2 - acțiune, SUA, 1988
22,00 Marius Tucă show
23,00 Observator
23,15 Știri TV Arad
23,30 Gheorghe (talk show cu Andrei Gheorghe)
0,30 Observator 17 - rel.
1,00 Observator - rel.
2,00 Păcatul - s., rel.
4,30 Marius Tucă Show - rel.
5,30 Madam - rel.

TV RCS

9,00 Desene animate
9,30 Știri RCS 1 - rel.
10,15 Tradiții și folclor
10,30 Cavaleri și războinici
11,15 Preciosa - s., rel.
12,00 Atitudini - informativ - rel.
13,00 Convietuiri - germană/sârbă - rel.
13,30 Știrile RCS 2 - rel.
14,10 Videoclipuri
14,30 Preciosa - s.
15,15 Videoclipuri
15,30 Călătoria inimii - f. (AP)
17,00 Muzică populară
17,30 Știrile RCS
18,10 Videoclip
18,15 Ziua cea mare - f. (AP)
19,45 Playabout - s.
20,00 O oră cu Dani Dascălu - informativ
21,00 Neon Rider - doc.
21,45 Videoclipuri
22,00 Știrile RCS 2
22,40 Promisiuni - f. (12)
24,00 Închiderea programului

B1 TV

7,30 Știri
8,00 La limită - rel.
8,30 Gala - rel.
10,00 Fan X
10,45 Calendar
10,50 Ridicultura - rel.
11,00 Top joc TV
12,00 Beverly Hills, 90210 - s., rel.
13,00 Nașul - rel.
15,30 Zilele apei în Thailanda
16,30 Ne privește
17,45 Max It
17,55 Info economic
18,00 Știri
18,45 Beverly Hills, 90210 - s.
19,45 Max It
19,55 Info economic
20,00 Știri
20,30 Gala
21,55 Ridicultura
22,00 Nașul
23,45 Ne privește - rel.
1,00 Știri - rel.
1,45 Chat TV
5,00 Foc News

TV SPORT

9,00 Rezumat Campionat Anglia - rel.; 10,00 Telesport; 10,30 Primera Division - rel.; 12,30 Călărie (Ploiești); 13,00 Lumea cursei de cai; 13,30 X Team; 14,00 Premiere League - rel.; 16,00 Telesport; 16,00 Jocul mondial; 17,00 Cronica microbiștilor; 18,30 Telesport; 19,00 Liga americană de hochei; 21,00 Observatorul sportiv; 21,30 Rezumat Liga de fotbal american; 22,00 Telesport; 22,30 Fără limită; 23,00 X Team; 23,30 Telesport; 0,00 Surfing - rel.

NAȚIONAL TV

7,00 Trimineața
10,00 Inimi furate - s., rel.
11,00 Clipuri muzicale
12,00 Cine plătește?
13,00 Știri
13,15 Fotbal: Bursaspor - Adanaspor - rel.
15,00 Detectivi în paradis - s.
16,00 Horoscopul de mâine
16,30 Inimi furate - s. (AP)
17,30 Ora de comedie
18,45 Sport
19,00 Știri
19,30 Cosby - s.
20,00 Câștigă-ți filmul!
23,30 Știri
0,00 Ora de comedie - rel.
1,00 Știri - rel.
1,30 Inimi furate - s., rel.

REALITATEA

7,00 Jurnal
7,15 Trezirea la realitate
10,00 English News
10,15 Economia
11,00 Jurnal
11,45 Reportaje
12,15 În centrul atenției
13,15 Bătălia pentru România
16,00 Jurnal
16,45 Reportaje
17,00 Știri
17,15 Audiența în direct
18,30 Reportaje
19,05 Sport Mania
19,30 În centrul atenției
20,15 100%
21,00 Jurnal
21,45 Bătălia pentru România
0,00 Știri

Redacția Adevărul nu își asumă răspunderea pentru modificările ulterioare intervenite în programele TV

„Conflicte? Ori se aplanează, ori tăiem capete!"

Interviu cu Traian Băsescu, președintele Partidului Democrat

(Urmare din pagina 1)

– PD și PNL fac multe acțiuni în mod separat și prea puține în comun, în cadrul Alianței. În acest fel, Alianța va intra mai greu în conștiința cetățenilor. Pe când acțiuni mai multe și mai clare ale Alianței?

– Imediat după ce Alianța va fi în mod oficial înregistrată. Ați văzut că la Tribunalul Municipal București (TMB) s-a găsit un judecător care să nu fie de acord cu înregistrarea siglei, implicit a Alianței. Așa că avem de dus o luptă cu PSD-ul și în instanțe, unde iarăși se amestecă, deși nu e legal. Când Alianța va deveni o realitate juridică, vom avea foarte multe acțiuni împreună.

– Sunteți dispuși să înlocuiți DA cu altceva în denumirea Alianței?

– DA vine de la Dreptate și Adevăr, cele două cuvinte fundamentale care definesc Alianța. Nu vom înlocui pe DA din denumirea Alianței, așa că rămâne Alianța DA PNL-PD.

– Dl. Stolojan, ca și dvs., merge prin țară să propage ideile Alianței. N-ar fi bine ca Alianța să intre în mintea cetățenilor și de jos, nu numai de sus, de la Băsescu și Stolojan?

– Ușor, se va întâmpla și acest lucru. Prin Protocolul Alianței, am stabilit ca obligatorie participarea pe liste comune la locale numai la București, rămânând că celelalte organizații, până la sfârșitul lunii decembrie, să ia decizia dacă merg separat sau în alianță. Din acest motiv încă există organizații care n-au ajuns la o soluție clară.

– Putem considera vizita dvs. la Arad ca una cu tentă electorală?

– Nu-i campanie, dar orice spune și orice face un om politic, într-un loc unde nu are obligații de serviciu, poate fi încadrat la campanie electorală. Eu am obligații de serviciu numai la București, ca primar al capitalei. În rest, orice declarație politică pe care o fac în teritoriu poate fi încadrată și la campanie electorală.

– Mass media sunt la cheremul guvernanților, cu puține excepții. Pe ce se va baza, în acest caz, campania electorală a Alianței?

– Acum sunt în județul Arad. Eu mâine voi toca județul Arad în toate direcțiile, vorbind despre Alianța DA PNL-PD. Nu ne putem face iluzii că vom avea acces la posturi precum TVR 1, TVR 2, Pro TV, Prima TV, Realitatea TV să ne transmitem mesajele. Toate sunt controlate de PSD în momentul de față. Singura noastră șansă rămâne politica făcută în stradă, politica făcută direct cu cetățeanul.

– În mod cert, în Alianță vor exista tensiuni când se vor întocmi liste electorale sau când se vor face numiri în funcții, în cazul câștigării alegerilor. Cum credeți că se vor aplana aceste tensiuni și posibile conflicte?

– Ori se aplanează singure, ori tăiem capete! Nu vom admite nici o ieșire din disciplina protocolului.

– În discursul de la Palatul Cultural ați amintit vreo cinci priorități? Niciuna nu a fost cu trimitere la industrie.

– Industria românească rămâne să evolueze în mediul de afaceri curat pe care îl vom crea prin **reducerea masivă a fiscalității, prin încadrarea evaziunii fiscale în criminalitate economică și tratatea ei ca atare, în zona penală; prin interzicerea oricărui sistem de favoruri, cu eșalonări și reeșalonări, anulări de datorii.** În acest mediu corect, industria poate să evolueze foarte bine. Pe lângă aceasta, noi intenționăm să stimulăm trei ramuri din economia românească, pentru

care avem resurse aici, fără să importăm un cui: **pământul** e aici se poate dezvolta industria alimentară, bazată pe o agricultură modernă performantă, cu accent deosebit pe mica gospodărire țărănească; apoi **lemnul**, prin interzicerea exportului de bușteni și cherestea și dezvoltarea unei industrii a lemnului care să proceseze lemnul la standarde înalte; și **turismul** care trebuie degrevat de fiscalitate vreo 10-15 ani, până reușește să valorifice frumusețile acestei țări.

– Aceste priorități sunt ale PD sau ale Alianței?

– Ale Alianței.

– Dacă veți câștiga Primăria Bucureștiului veți rămâne primar sau veți părăsi funcția?

– Este exclus. Dacă voi candida și voi câștiga nu voi pleca.

Astăzi, PD își alege președintele interimar pe municipiu

După demisia neașteptată a lui Livius Ioja din funcția de președinte pe municipiu, astăzi se reunește Biroul Permanent Municipal PD, pentru a desemna un interimar. Conform celor declarate, la conferința de presă de ieri, de către vicepreședintele organizatoric Florin Manta, interimatul va dura cel mult o lună și jumătate. **„Vrem, nu vrem, suntem în precampanie. Interimatul nu poate să dureze, din moment ce președintele organizației municipale are stabilit ca obiectiv un rezultat cât mai bun la alegerile locale", a declarat vicele Gheorghe Falcă, după ce i-a mulțumit lui Ioja pentru că a făcut o organizație municipală puternică, deși a pornit de la zero.**

● „Am ales afacerile..."

Livius Ioja a ținut să precizeze care a fost motivul demisiei : **„Așa cum am mai spus, a sosit momentul să aleg între afaceri și politică. Am ales afacerile, pentru că din ele trăiesc și nu mi-am propus niciodată să trăiesc din politică. Nu am timp pentru amândouă".** După cum a declarat, Ioja va rămâne membru al PD.

● Nici un favorit

I-am întrebat pe Ioja, Falcă și Manta cine este favorit pentru funcția de interimar. Toți au răspuns că nu există nici unul, decizia fiind a Biroului Permanent. În ceea ce ne privește, nu dăm nici un pronostic, dar credem că prezența la conferința de presă a doi vicepreședinți, Florin Manta și Flavius Ștețcu, nu a fost întâmplătoare. De asemenea, nu putem omite faptul că primul după vicepreședinți, pe lista Biroului, este secretarul Ion Urzică, om care a fost prezent la aproape toate conferințele de presă ale PD. În plus în zilele referendumului, a fost omul de bază al PD în Biroul Electoral Județean...

Simion Todoca

PRM – îngrijorat de constituirea Consiliului Național Secuiesc

Partidul România Mare își exprimă profunda îngrijorare față de crearea Consiliului Național Secuiesc, a afirmat marți liderul grupului parlamentar al PRM din Camera Deputaților, Lucian Bolcaș, prin intermediul unei declarații politice.

Grupul parlamentar al PRM este îngrijorat de "inițiativa unor cercuri extremiste, ce se pretind reprezentante ale minorității maghiare, de autonomizare a unei părți din teritoriul țării pe bază de criterii pur etnice, prin crearea așa-zisului Consiliu Național Secuiesc", arată Lucian Bolcaș.

Liderul grupului deputaților PRM afirmă că această acțiune este anticonstituțională și "reprezintă un atentat material direct la adresa caracterului național, unitar, indivizibil și suveran al statului român".

PRM solicită Executivului să ia măsurile legale ce se impun în acest caz și să îi sancționeze pe toți cei implicați, mai afirmă Lucian Bolcaș, în declarația sa politică.

Femeile liberale combat...osteoporoza!

La conferința de presă de ieri a PNL, Aniela Fâciu, președinte al OF-PNL Arad și membru în Biroul Național, a prezentat câteva elemente ale „Proiectului liberal pentru femeia secolului 21". Pornind de la principiul „Sunt tânără, vreau să am copii, vreau să muncesc", femeile liberale susțin o serie de proiecte legislative menite să mențină femeile în viața activă a societății. Există chiar și un proiect privind prevenirea și combaterea ...osteoporozei !

● PNL „bate" județul

În altă ordine de idei, liberalii au avut și au o serie de deplasări în județ, staff-ul, în frunte cu deputatul Titus Gheorghiof, participând la diverse întruniri, alegeri, înființări de noi organizații. Telegrafic...

...La Târnova s-a desfășurat întâlnirea Asociației Proprietarilor de Păduri din România. După cum au spus liberalii, atât actualul cât și fostul prefect (Dan Ungureanu, respectiv Avram Crăciun), au avut cuvinte de laudă la adresa primarilor liberali de la Târnova-Florin Fărcașiu și Bârzava- Adinel Popovici, care au reușit să pună umărul la înființarea ocoalelor silvice private.

...La Ghioroc, primarul Mircea Luca, fost țărănist, a trecut la PNL și a fost ales președinte.

...La Cărand s-a înființat pentru prima dată o organizație PNL, președinte fiind ales Marius Hent.

...Seleuș, Beliu, Socodor, Archiș, sunt pe lista acestei săptămâni, până vineri urmând să se desfășoare alegeri și să fie desemnați candidații de primari.

● Liberalii se vor întâlni cu taximetriștii

Consilierii locali ai PNL pregătesc amendamente la proiectul de hotărâre privind aplicarea Ordinului de funcționare a transportului în regim de taxi. În acest sens, vor avea loc discuții și cu taximetriștii din Arad. După cum a declarat consilierul Tiberiu Dekany, vor fi extrem de multe nemulțumiri în urma aplicării Ordinului.

Simion Todoca

Mâine

Consiliul Național îi strânge pe pesediști la București

Delegația Permanentă a Partidului Social Democrat a convocat, luni, pentru mâine, ședința Consiliului Național al formațiunii. Scopul întâlnirii celor peste o mie de membri ai Consiliului Național este discutarea strategiei politice a partidului pentru perioada imediat următoare. În altă ordine de idei, Adrian Năstase și colaboratorii săi apropiați doresc să evidențieze, încă o dată, într-un cadru mai larg, faptul că partidul a fost primit cu drepturi depline în Internaționala Socialistă.

Delegația PSD Arad la această manifestare va fi compusă din aproximativ 15 persoane, din cele 17 care fac parte din Consiliul Național, nelipsind, bineînțeles, liderii Popa, Edeleni, Parpală, Borza, Remețan și Crăciun.

A. Olteanu

Strategii de supraviețuire

(Urmare din pagina 1)

Domnul Băsescu se înșeală. Nici nu știe dumnealui câte dorințe și orgolii au politicienii noștri și fiecare dintre ei se crede capabil să facă față la orice funcție. Așa că lac să fie, că broaște sunt.

Iar împărțirea funcțiilor va fi extrem de anevoioasă și ea va trebui gândită la nivelul întregului pachet județean, avându-se în vedere atât funcțiile administrative, cât și cele politice. În consecință, întocmirea listelor va ține seama de funcțiile de primar (apropo, va avea Alianța un candidat unic la Primăria Aradului?), viceprimari, președinte și vicepreședinți ai Consiliului Județean, senatori, deputați și consilieri municipali și județeni. Numai prin luarea în considerare la negocieri a întregului pachet de funcții se va putea avea o vedere de ansamblu asupra intereselor personale și de partid, interese care nu trebuie cu nici un chip neglijate. Și, în același timp, se va vedea ce oameni propune Alianța pentru toate aceste funcții și care este valoarea acestor oameni. În mod obligatoriu, Alianța va trebui să stabilească în prealabil criteriile de promovare pe listă a oamenilor. Și atunci se va vedea, după cum spunea Traian Băsescu, dacă există destui oameni competenți, pentru tot pachetul de funcții.

Și, nu în ultimul rând, foarte importante vor fi relațiile pe care Alianța DA PNL-PD le va stabili cu celelalte partide. Și mă gândesc la PRM, PNȚCD, UDMR și PUR. Exclud PSD-ul din calcul, pentru că în toate luările de poziții, T. Stolojan și T. Băsescu au declarat că în nici un caz nu se pune problema unei relații cu PSD.

Dintre toate partidele amintite mai sus, PRM are o importanță majoră în plan județean și PUR în planul municipiului Arad. PRM, în sondaje stă bine și va avea consilieri județeni destui ca să poată fi arbitru în numirea președintelui CJ Arad. Iar în privința municipiului Arad, candidatul PUR, Cristian Moisescu va face fericiți destui consilieri municipali puriști. Evident, fiecare dintre cele două partide amintite va avea pretenții la împărțirea prăzii, în funcție de ajutorul pe care îl vor da unora sau altora. Pentru că nici PSD-ul nu va sta cu mâinile în sân și va încerca aceleași jocuri de culise care să îi aducă câștig de cauză.

Alianța DA PNL-PD nu este pregătită încă să intre în luptă și nici nu dă semne că s-ar pregăti în acest sens. Ce-i drept, nici PSD-ul nu are o echipă politică capabilă să pună la cale strategii și tactici politice. În general, în Arad politica se face de azi pe mâine. Nefiind pregătiți să gândească strategii, politicienii noștri se limitează la planuri și acțiuni de supraviețuire politică. Iar cei care nu trăiesc, ci supraviețuiesc, nici nu pot să aibă performanțe. Ceea ce se vede cu ochiul liber în Arad.

Acțiunea Populară își face organizație de tineret

La sfârșitul săptămânii trecute, la București, s-a constituit Comitetul Național pentru înființarea organizației de tineret a Acțiunii Populare la nivel național. De la Arad , tinerii care și-au exprimat dorința de a activa în organizația de tineret care se va înființa au fost reprezentați de către Călin Ardelean, care a și fost ales membru în Comitetul Național.

T. S.

s.c. DAVILA TRADING s.r.l.
angajează în vederea extinderii operațiunilor în Arad
AGENȚI VÂNZĂRI
Cerințe: studii medii
disponibilitate la program prelungit
permis cat. B
experiență în vânzări relevantă
Se oferă: pachet salarial motivant
auto de serviciu
telefon
oportunitatea construirii unei cariere
Trimiteți C.V. la fax: 32.99.83 până la data de 07.11.2003
(4044376)

Conferință de presă la Poliție

Polițistul de catifea - sprijinul imediat al cetățenilor urbei

Compartimentul Poliției de Proximitate din cadrul Poliției municipiului Arad a organizat, ieri, o conferință de presă, în care **Peter Schorer, șeful Proiectului de Implementare al Conceptului de Poliție de Proximitate în România** a răspuns întrebărilor ziariștilor timp de mai bine de o oră. Firește, doar după ce oaspetele elvețian s-a prezentat în fața asistenței: **„De profesie sunt jurist, fac politică de 16 ani și reprezint Guvernul elvețian, pe probleme de poliție, în Elveția de Est. În acest context, am fost rugat de ministrul de externe elvețian să preiau proiectul de implementare a conceptului poliției de proximitate în România."**

Comisarul **Nicolae Gudiu**, șeful I.P.J. Arad, a adăugat : **„Sunt convins că acest compartiment al poliției - despre care domnul Schorer ne dezvăluie lucruri dintre cele mai interesante, având în vedere experiența elvețiană de peste 15 ani în domeniu - va avea succes. Polițistului de proximitate i se mai spune afară și «polițist de catifea». El este acela care câștigă încrederea cetățeanului, este aproape de el, pentru ca acesta să i se adreseze fără rețineri. Aradul este abia la început de drum, pe care-l dorim încununat de succes."**

Ziariștii au vrut să știe cum procedează, efectiv, un polițist de proximitate în Elveția, ce-l face să fie ceva mai mult decât un sectorist, cu care lumea s-a obișnuit până acum, respectiv de ce anume ar avea nevoie un polițist de proximitate din România, din punct de vedere logistic, pentru a fi cu adevărat eficient?

Peter Schorer a răspuns: **„În Elveția, polițiștii de proximitate sunt deja cu vechi state de servicii. Ei sunt mereu între oameni și prin activitatea lor fac să fie evitate foarte multe evenimente neplăcute care, altfel, ar putea avea loc. Așa va fi și aici, există prezumții că polițistul de proximitate va fi eficient și se va integra între oameni așa cum o și cere, de altfel, acest concept. Polițistul de proximitate este mai mult decât un sectorist, în sensul că acesta din urmă avea de făcut muncă de prevenire în activitatea sa doar colateral altor atribuțiuni, or, polițistul de proximitate se ocupă de asta în mod special. Din punct de vedere logistic, polițistului de proximitate îi trebuie, poate, doar o uniformă ceva mai aparte, care să-l distingă și să-l facă observat foarte bine. În rest, nu are nevoie de nimic, doar de profesionalism. El este acela care se plimbă, pe jos, printre oameni, deci nici măcar de un mijloc de transport nu are nevoie..."**

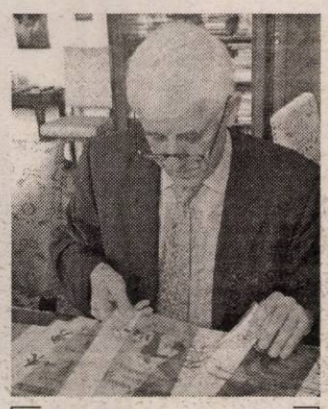

Peter Schorer, împărtășind din experiența elvețiană a polițiștilor de proximitate

La Arad își desfășoară activitatea, deocamdată, un număr de șapte polițiști de proximitate, deși Peter Schorer a afirmat că la numărul de locuitori ai municipiului ar fi nevoie de cel puțin nouă „oameni de teren", cum s-a exprimat, dacă nu chiar de 15. **„Sigur**, a adăugat comisarul Gudiu, **compartimentul se va dezvolta în timp și sunt sigur că și rezultatele vor fi pe măsură."**

La conferința de presă au mai fost prezenți și **Camelia Tuduce**, șefa Compartimentului Poliției de Proximitate din cadrul Poliției municipiului Arad, respectiv comisarul **Gheorghe Țica**, șeful Poliției municipiului.

Eugenia Pantea

Din subvenția pentru energie termică

CET-ul își va achita datoriile către CFR Marfă

Mihai Spiridon, directorul general al Sucursalei CFR Marfă Timișoara, a venit ieri la Arad în dorința de a convinge autoritățile locale să determine conducerea CET Arad să-i achite datoria de 46 de miliarde de lei. Domnia sa a fost invitat să-și spună punctul de vedere în cadrul Comisiei Operativ Consultative.

„Creanțele CET Arad sunt din lunile septembrie-octombrie, însumează peste 46 de miliarde la care vom adăuga penalitățile. Acestea se vor calcula în momentul efectuării plăților. Dacă nu vom primi acești bani, vom intra în imposibilitatea de a ne desfășura activitatea corespunzător, pentru că noi suntem o companie ce nu beneficiază de subvenții guvernamentale. Pe deasupra, la fiecare 30 de zile se mai adaugă 30 de miliarde de lei pe transport", a pledat **Mihai Spiridon**.

Caius Parpală, președintele Consiliului Județean, a promis onorarea datoriilor, prin repartizarea către CLM Arad a celor 120 de miliarde de lei, primite de la Guvern drept subvenție la energia termică. În acest fel, CLM va direcționa sumele către Arterm, Arterm va plăti din datoriile către CET, iar CET va vira cele 46 de miliarde plus penalități la CFR Marfă. În acest scop, săptămâna viitoare, luni sau marți, consilierii județeni vor fi convocați în ședință extraordinară pentru a-și exprima acordul.

Chiar dacă rezultatul obținut la Arad este bun, directorul sucursalei timișorene dorește ca până în data de 13 noiembrie să-i fie virate în cont măcar 13 miliarde de lei, din care să-și poată plăti angajații. Acest lucru se va întâmpla, după cum a promis conducerea CJA, în măsura în care Arterm sau CET-ul au disponibil în cont o asemenea sumă.

Sorina Ambruș

Accente

Entuziasmul care vine din necunoaștere

*Sondajele de opinie nu reflectă întotdeauna realitatea. Dincolo de cifre, de procente realitatea este adesea alta - cum una este aparența și alta, esența. Dar să recurgem la un exemplu lămuritor pentru afirmația de mai sus. Românii sunt entuziaști când e vorba să intrăm în Uniunea Europeană, circa 90 la sută dintre noi spunând „da" în sondajele efectuate pe această temă. Și spun „da" cu atâta entuziasm și în proporție atât de mare pentru simplul motiv că (majoritatea) habar n-au ce presupune integrarea în Uniune. Cei mai mulți se așteaptă să primim, **doar să primim,** și nu-și pun problema dacă și ce trebuie **să dăm.** Acesta „da" ascunde o speranță quasi-generală că va veni peste noi Binele multașteptat, încă din decembrie 1989.*

Coborând spre esența procesului de integrare, să observăm că, practic, țărănimea română, țăranul așa cum îl știam și după care oftează nostalgicii inadaptabili la „noua ordine", primesc prin integrare ultima lovitură mortală. Țăranul care astăzi spune „da" din toți rărunchii atunci când este întrebat dacă dorește integrarea României în UE, habar n-are că în Uniune nu mai poate exista ca țăran. Nu știe (fiindcă nimeni nu spune ce presupune integrarea), că nu mai poate cultiva ce vrea și cum vrea. Că nu va mai putea crește animale cum a crescut până acum, hrănindu-le cu ce poate. Nu știe că și dacă ar vrea n-ar mai putea să cultive empiric o cultură sau alta. Nu știe că până și soiurile de viță de vie necompatibile, refuzate de UE vor fi scoase obligatoriu din cultură. Nu știe că va veni peste el, foarte curând - așa cum se practică în mod curent și firesc peste tot -, impozitul pe terenul agricol deținut. Toate acestea vor determina „moartea" țăranului român, care nu poate intra în UE, odată cu România. El va rămâne în istorie, iar pământul va fi concentrat în mâinile unui fermier ori ale unor asociați care vor practica o cu totul altă agricultură.

Multe nu știu cei de la sate, nu știu nici cei de la orașe. De aceea entuziasmul lor este atât de mare încât occidentalilor, bunăoară, li se pare straniu.

Deși acesta ne este singurul drum, spre integrare, peste câțiva ani mulți dezamăgiți vor fi și mulți vor regreta anii neintegrării, așa cum mulți regretă după anii „epocii de aur".

Tristan Mihuța

Prietenie româno-americană

„În SUA, când se schimbă primarul, se cam schimbă și șeful Poliției"

* interviu cu comisarul Nicolae Gudiu, șeful I.P.J. Arad

Polițiștii din cadrul Inspectoratului de Poliție Județean Arad întrețin, de câțiva ani buni, o frumoasă relație de prietenie cu polițiști din Statele Unite ale Americii. Șeful I.P.J. Arad, comisarul Nicolae Gudiu, a fost chiar în vizită în America, după ce și americanii, la rândul lor, au venit la Arad. Iar peste câteva săptămâni, grație unui lobby... lărgit, vor veni la Arad și un număr de 45 de medici. Despre toate acestea, am purtat un dialog cu șeful Poliției arădene...

- Domnule comisar, cum s-a stabilit și de când durează această relație cu polițiștii americani?

- DI primar Popa a primit, la un moment dat, o solicitare de a accepta o vizită a unei delegații a Poliției din Chatanooga, Statul Tenessee. Astfel, am ajuns să luăm legătura cu ei și s-a înfiripat o relație excelentă de colaborare, bă, mai mult, chiar de prietenie.

- Știu că americanii au fost aici, am scris atunci pe larg despre acest lucru, dar ați fost și dumneavoastră acolo. Cum a fost?

- După vizitele lor, au fost de două ori la noi, ne-au spus că își doresc foarte mult să mergem și noi la ei, să-i vedem acasă. Astfel că, anul acesta, în februarie, a fost constituită o delegație, din care a făcut parte inclusiv dl **Toma Zaharia,** pe atunci secretar de stat în Ministerul de Interne. Ne-am dus în Statele Unite, unde am fost primiți foarte bine. Am rămas chiar impresionați de modul în care am fost primiți. Și poporul american știe să-și primească musafirii, ca și noi de altfel. Când au fost aici, americanii s-au simțit la fel. Așa ne-au mărturisit, iar noi am fost fericiți că am reușit acest lucru. În fine, am avut schimburi profesionale, personal am vizitat chiar o pușcărie de acolo...

- Și cum arată o pușcărie americană?

- E altă organizare, ce să spun... Acela era un penitenciar destinat celor ce sunt cercetați în timpul procesului. Era un penitenciar foarte sofisticat, unde deținuții se bucurau de multă libertate. Modern, mai modern ca orice penitenciar de la noi, deși au și ei camere foarte restrictive, din toate punctele de vedere, pentru atunci când este nevoie. Dar sunt și săli de sport, în același timp, unde se joacă tot felul de jocuri sportive, unde deținuții au acces la un telefon public, la mici cumpărături, la multe alte facilități, sigur, pentru cei care beneficiază de încredere sau de un comportament satisfăcător în timpul reținerii.

- Un sediu al Poliției ați vizitat? Cum arată?

- Sigur că am văzut un sediu al poliției. Pe cel din orașul Chatanooga, care e un oraș cam la fel de mare ca și Aradul, cu circa 200.000 de locuitori. Are și un râu care-l traversează, exact așa cum Mureșul traversează Aradul, astfel că ne-am găsit puncte comune numeroase. În fine, în ceea ce privește dotarea unui sediu de poliție, nu ne prea asemănăm. Ce să spun, au o dotare extraordinară. Fiecare polițist are mașina lui, cu care este 24 de ore din 24, cu ea se deplasează chiar și la domiciliu, au o logistică aparte, cu posibilități de verificare și de efectuare a unor expertize pe loc sau chiar la fața locului, foarte sofisticată, au laboratoare unde un test ADN se face la nivel de câteva ore, or, noi stăm, de multe ori, câteva luni pentru un rezultat...

- Dar polițiștii, sunt mai relaxați acolo decât aici, cu toate astea la îndemână?

- Mult mai relaxați. Dar nu aș spune, cu toate acestea, că sunt și mai eficienți decât noi, dacă tot ne comparăm. Noi parcă suntem mai dăruiți în munca noastră, chiar cu lipsurile pe care le avem. Ei nu știu să facă un lucru, dacă nu au și aparatul sau ustensila cu care se face acel lucru. Pe când noi, cu ustensilele pe care le avem, facem orice. Ei au fost foarte impresionați să vadă că putem să lucrăm cu tehnica pe care o avem. Chit că acolo sunt secții de poliție, în oraș, în care sunt între între 7 și 12 agenți de poliție, cu biroul lor, calculatorul lor etc. La ei nu se lucrează cu hârtii, decât în foarte mică măsură. Totul este în baza de date, or noi aici facem abia acum primii pași. Informatizarea activității noastre este absolut necesară.

- V-au ajutat din punct de vedere logistic?

- Ne-au adus unele aparate, cu care să ne facem meseria, iar pentru plutonul de intervenție rapidă au adus scuturi, căști de protecție antiglonț, veste antiglonț, jambiere de protecție, tot felul de ustensile de care se folosesc cei care fac intervenții în cazuri deosebite. Plutonul nostru de intervenție este dotat în proporție de sută la sută cu veste antiglonț și nu mulți din țară au una ca asta. Avem tot ce trebuie, încât putem pătrunde în zone unde se trag focuri de armă fără probleme. Este deosebit să poți să-i dai polițistului tăria de acționa atunci când se pot auzi schimburi de focuri. Când am venit de acolo am primit și un set de aparate care se folosesc în investigarea criminalistică, foarte importante

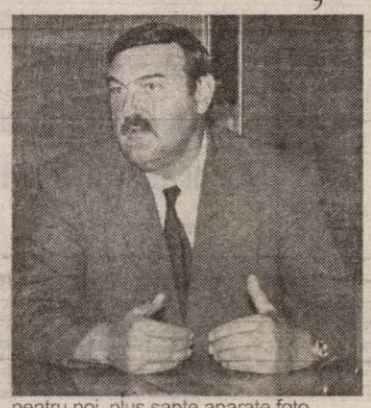

pentru noi, plus șapte aparate foto.

- Cum arată un șerif american?

- Un om obișnuit, cu responsabilități uriașe.

- V-ați putea compara cu un șerif american?

- S-ar cere o diferențiere. Poliția americană este implicată, în funcție de opțiune, în politică. Or, noi suntem apolitici. Noi aplicăm legea indiferent de ce politică se face. Dar ei fac politică. Sunt înscriși în partide, în tot felul de activități politice. Iar șeful Poliției și șerif sunt numiți pe criteriile acestea. Primarul și șeriful dintr-o localitate fac aceeași politică. De multe ori, când se schimbă primarul, se cam schimbă și șeful poliției...

- Am aflat că în timpul vizitei în America ați întins o mână și... medicinei.

- În partea a doua a vizitei în SUA m-am dus și la Chicago, unde am un bun prieten. Soția sa, care lucrează la un spital de acolo, m-a pus în legătură cu o asociație de întrajutorare pe nume **Global Medical Foundation.** M-am întâlnit cu câțiva membri ai acestei asociații, astfel că, după întâlnire, s-au arătat interesați să vină și ei în România. Au făcut-o, în luna mai a acestui an. Au fost aici cinci medici din această asociație, să vadă care sunt necesitățile Spitalului Județean Arad, pentru ca, mai apoi, să-l ajute. Atunci au promis că în luna septembrie sau octombrie vor reveni. Ei bine, a fost să fie noiembrie, până la urmă. **Vor veni cu logistică medicală în Arad 45 de medici americani.** Proiectul este în stadiu de finalizare. Vor veni la Arad, pe cheltuiala lor, din Chicago, noi îi vom găzdui și îi vom face să se simtă bine aici, iar partea medicală va fi acoperită de medicii de la Județean. Vor aduce aparatură importantă, în valoare mare, nu știu acum să vă dau o cifră exactă, știu însă că ei vor și lucra, efectiv, în specialitățile pe care le au, ajutând și în acest fel actul medical arădean. Vor sta în Arad începând cu data de 10 noiembrie. O parte vor merge însă la București, unde sunt spitale în care vor putea să-și exercite specializările. Sunt medici care fac operații pe cord deschis sau operații foarte complicate în domeniul oftalmologic... În fișe, după ce toți vor trece prin Arad, unii vor rămâne, iar alții vor merge în capitală. Din informațiile pe care le am, sunt unii dintre cei mai buni medici din Chicago.

- Ce program extra - job-le-ați pregătit?

- O să le facem o seară țărănească, o să-i ducem la Peștera Ursilor, o să le organizăm un concert cu ajutorul d-lui Frandeș, de la Filarmonică, dar asta era un secret, uite că l-am spus... Va fi un program cu arii din opere. Vrem să demonstrăm că Aradul nu este de ici, de colo.

- Vă mulțumesc.

Discuție consemnată de

Eugenia Pantea

S-a scumpit incompetența:

Treisprezece milioane lei pentru un deget pansat

Un arădean a fost chemat în judecată de către conducerea Spitalului Clinic Județean Arad, pentru a plăti niște servicii de care nu a beneficiat: 34 de zile de spitalizare. Conform cererii de chemare în judecată, acesta trebuia să achite Spitalului Clinic Județean Arad suma de 13.666.334 de lei, contravaloarea zilelor de „spitalizare".

34 de zile de spitalizare pentru un deget strivit...

În urmă cu trei ani, **Gică Cîndei** din Arad era angajat ca reglor presator la firma S.C. Termoelectrica. În data de 6.09.2000, bărbatul a avut un accident de muncă, soldat cu traumatism prin strivire a degetului mijlociu de la mâna stângă. A fost transportat la Spitalul Clinic Județean Arad, pentru a i se acorda îngrijiri medicale. **„Am stat în spital o zi. Mi-au cusut degetul, iar a doua zi am fost prezent la lucru. Nici măcar nu am mâncat acolo. Nu mi s-a spus atunci că ar trebui să plătesc ceva..."**, susține bărbatul.

După mai bine de un an, în data de 29.01.2002, Gică Cîndei a primit, din partea Spitalului Clinic Județean, o „notă de plată", în valoare de 13.666.334 lei, pentru... 34 de zile de spitalizare (?!) **„Atunci m-am prezentat la spital unde am lămurit situația și cei de acolo chiar și-au cerut și scuze pentru acea situație. Mi-au spus să stau liniștit că se rezolvă..."**, își amintește Cîndei.

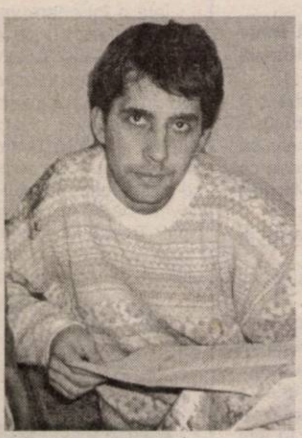

Gică Cîndei

„Cei de la spital își bat joc de mine..."

După încă aproximativ un an și jumătate, în data de 21.10. 2003, bărbatul a rămas stupefiat când a primit acasă o cerere de chemare în judecată pentru a fi obligat să plătească cheltuielile de spitalizare, în valoare de peste 13 milioane de lei, pentru cele 34 de zile fictive de spitalizare. **„Credeam că am clarificat situația. Nici nu mă mai așteptam să mai am probleme din acest punct de vedere. Acum nu mai știu ce să fac. Cred că cei de la spital își bat joc de mine. Cum să plătesc pentru 34 de zile de spitalizare, dacă eu am stat numai o zi în spital? Și de unde să scot atâția bani?"**, mai spune dl. Cîndei.

Foștii colegi de lucru susțin spusele lui Cîndei

Ca dovadă că pacientul nu a efectuat 34 de zile de spitalizare stă biletul de ieșire din spital, în care se specifică data intrării în spital - 6.09.2000 și data ieșirii - 11.09. 2000, adică cinci zile de spitalizare. Însă Cândei declară că și cu aceste date a fost păcălit, pentru că el a stat **o singură** zi în spital: **„Nu mi s-a dat nici tratament, nici mâncare... nimic."** Spusele acestuia au fost susținute și de doi foști colegi de lucru, **Francisc Szabo** și **Carol Ștefan Covaci,** care ne-au declarat că în data de 7.09.2000, **Gică Cândei** s-a prezentat la locul de muncă cu toate că avea degetul pansat. **„Suntem în stare să spunem asta și la tribunal, dacă trebuie!"**, adaugă cei doi bărbați.

Gică Cîndei spune că nu va plăti acele zile fictive de spitalizare și nici nu se va prezenta la vreo judecată, considerând toate cele întâmplate o bătaie de joc la adresa lui: **„Nu știu cum s-a ajuns la o asemenea situație, dar eu n-am să plătesc nimic. Nici nu îi voi da în judecată, pentru că nu vreau nimic, decât să mă lase în pace. Deja m-au terorizat. Nu ar fi exclus ca după încă un an de zile, să primesc altă înștiințare de plată sau de chemare în judecată..."**

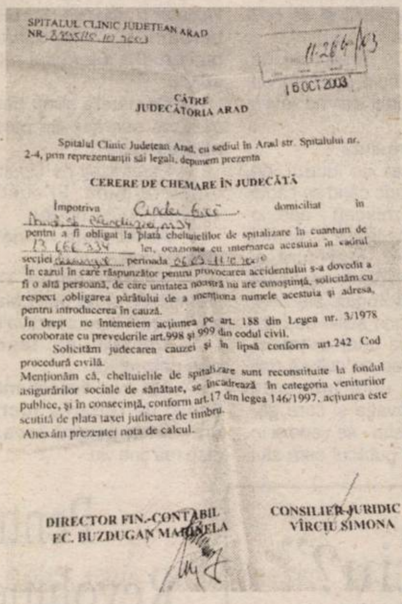

SPITALUL CLINIC JUDETEAN ARAD
NR. [illegible]

11.264/03
16 OCT 2003

CĂTRE
JUDECĂTORIA ARAD

Spitalul Clinic Judetean Arad, cu sediul în Arad str. Spitalului nr. 2-4, prin reprezentanții săi legali, depunem prezenta

CERERE DE CHEMARE ÎN JUDECĂTĂ

Împotriva Cindei Gică domiciliat în [illegible]
pentru a fi obligat la plata cheltuielilor de spitalizare în cuantum de 13.666.334 lei, ocazionate cu internarea acestuia în cadrul secției [illegible] perioada 06.09 - 11.10.2000
În cazul în care răspunzător pentru provocarea accidentului s-a dovedit a fi o altă persoană, de care unitatea noastră nu are cunoștință, solicităm cu respect obligarea pârâtului de a menționa numele acestuia și adresa, pentru introducerea în cauză.
În drept ne întemeiem acțiunea pe art. 188 din Legea nr. 3/1978 coroborate cu prevederile art.998 și 999 din codul civil.
Solicităm judecarea cauzei și în lipsă conform art.242 Cod procedură civilă.
Menționăm că, cheltuielile de spitalizare sunt reconstituite la fondul asigurărilor sociale de sănătate, se încadrează în categoria veniturilor publice, și în consecință, conform art.17 din legea 146/1997, acțiunea este scutită de plata taxei judiciare de timbru.
Anexăm prezentei nota de calcul.

DIRECTOR FIN.-CONTABIL
EC. BUZDUGAN MARINELA

CONSILIER JURIDIC
VÎRCIU SIMONA

Cererea de chemare în judecată

„Astfel de greșeli se întâmplă mereu" (?!)

Pentru a lămuri situația, ne-am deplasat la Spitalul Clinic Județean. Directorul spitalului - **Mircea Faur** - nu s-a arătat foarte interesat de acest caz. L-a tratat ca și cum ceea ce s-a întâmplat ar fi ceva normal. Foarte grăbit, ne-a „plasat" juristei instituției - **Simona Vârciu**, care ne-a spus că **„nu este singurul care primește o astfel de notă de plată. Au mai fost și alții. Se întâmplă, mereu, zeci de astfel de greșeli. Au venit la noi și s-a rezolvat..."**

Simona Vârciu spune că datele au fost greșite: **„S-a adăugat în plus o lună de zile. O să începem o anchetă să vedem cine a greșit. Dar de ce nu a venit la noi, să discute cu noi, că rezolvam problema (n. n. la fel ca în urmă cu un an jumate)."**

În ceea ce privește cele cinci zile de spitalizare care au fost scrise pe biletul de ieșire din spital, juristul spune că nu prea vede vreo rezolvare: **„O să încercăm să facem o anchetă, să vedem într-adevăr cât a stat în spital, dar nu suntem siguri că o să putem afla adevărul, pentru că au trecut trei ani. Cine-și mai aduce acum aminte ce s-a întâmplat atunci?"**

În loc de concluzii...

Este revoltător că astfel de erori sunt tratate cu atâta indiferență de către conducerea spitalului și angajați. Nu ar fi așa grav, dacă aceasta ar fi singura situație în care s-a greșit, dar după cum a declarat (fără să-și dea seama ce spune) și juristul spitalului - **Simona Vârciu - „mai există zeci de astfel de cazuri"**, în care cetățenii sunt purtați pe drumuri, cu nervii la pământ, din cauza unor angajați incompetenți!

Nadia Bodran
Foto: Șt. Matyaș

Ieri, consilierii municipali au decis:

Monumentul Marii Uniri va fi amplasat în Piața Podgoria

(Urmare din pagina 1)

Privind spre viitor, ansamblul care va fi creat, în speță noua Catedrală Ortodoxă-Monumentul Marii Uniri, va fi un complex arhitectonic și cultural cu adevărat reprezentativ pentru municipiul nostru. Din nefericire, așa după cum au subliniat și reprezentanții Opoziției, să sperăm că el se va materializa în cel mai scurt timp cu putință. Asta, deoarece, „varianta Piața Podgoriei" este cea mai costisitoare dintre cele patru este nevoie de o sistematizare corespunzătoare a zonei, prin devierea circulației auto și a tramvaielor din fața Catedralei Ortodoxe și de o armonizare a Monumentului Marii Uniri atât cu arhitectura Catedralei Ortodoxe cât și cu celelalte clădiri ce înconjoară piața.

Cum va arăta Monumentul Marii Uniri, vom vedea în momentul în care Asociația pentru Ridicarea Monumentului Marii Uniri la Arad, condusă de către dl. rector Aurel Ardelean, va anunța câștigătorul concursului național.

Din ce bani va fi ridicat acesta, rămâne o chestiune de viitor, care poate fi rezolvată ușor, mai ales că dl. academician Răzvan Theodorescu, ministrul Culturii și Cultelor, sprijină sincer acest proiect, iar Excelența Sa, dl. Ion Iliescu, este președintele de onoare al Asociației pentru Ridicarea Monumentului Marii Unir!

Canadienii și-au luat adio

Datorită unei conlucrări fructuoase dintre CLM Arad și reprezentanții canadienilor de la PGF - Aradul are un PLAN STRATEGIC DE DEZVOLTARE PE ZECE ANI. Înainte de a se despărți de Arad, canadienii au ținut să mulțumească aleșilor locali pentru buna colaborare în vederea realizării proiectului: **„Noi suntem foarte mulțumiți de rezultate. Sperăm că, indiferent de cine va câștiga alegerile de anul viitor, planul strategic de dezvoltare va fi respectat, mai ales că el este și rodul unor dezbateri directe cu cetățenii Aradului!"**

Pe lângă realizarea planului strategic, canadienii au finanțat inclusiv elaborarea unui manual care cuprinde toată legislația administrației române. Dacă mai punem la socoteală și vizitele efectuate în Canada de către consilierii și reprezentanții Executivului, vă garantăm că nu puțini participanți la ședință au mulțumit în gând Asociației P. G. F.!

Trafic greu

Interpelările au constituit un alt punct (destul de atractiv) al lungii, dar liniștitei ședințe CLM de ieri. Canalizarea din Grădiște (lucrare începută și nefinalizată) a fost subiectul abordat de către consilierul PD Mariana Faur. La rândul său, Adrian Mureșan (PRM) a atras atenția asupra stării jalnice în care se află strada Cometei și anume fără iluminat public și plină de gropi. Rodica Borza (PSD) a insistat asupra „urbanisticii" din fața Stației CFR Arad, iar Mircea Foșlea (PSD) a arătat că, ziua, traficul greu sufocă zona centrală a Aradului, ca, mai apoi, noaptea, „orașul să devină o mare parcare de tiruri!?"

Bani pentru UTA și B.C. West Petrom

Amânat în ședința anterioară din cauza „găurilor" existente în buget la capitolul subvenții pentru energia termică livrată populației, proiectul care propune acordarea a două miliarde de lei echipei UTA și un miliard de lei clubului de baschet West Petrom, a întrunit, de data aceasta, voturile consilierilor. Nu înainte, însă, de punerea în scenă a spectacolului de rigoare, fără de care ședințele locale nu ar avea farmec.

Cu toate că inițiativa a aparținut primarului Dorel Popa, care a considerat **oportună sponsorizarea sportului** arădean, Direcția Economică a Primăriei a încercat să se opună, pe motiv că nu sunt bani, deși Guvernul a venit cu sumele necesare subvenției la energia termică.

Acestei împotriviri s-a adăugat discursul consilierului Marcel Chișcan care a cerut **„performanță, să ne demonstreze că merită sprijinul nostru și după aceea să îi susținem."**

De cealaltă parte a baricadei s-a situat primarul Dorel Popa care n-a ezitat să roage consilierii pentru un vot „pro". Punctul pe „i" l-a pus, însă, Opoziția, prin vocea liberalului Tiberiu Dekany: **„Păi, domnilor, dacă tot amânăm să le dăm banii, vom ajunge să nu mai avem pe cine finanța. Nu poți să le ceri acestor oameni să facă performanță, dacă ei nu sunt stimulați material."** Iar la vot proiectul a trecut fără nici un fel de emoții.

Pentru conformitate, cele trei miliarde au fost luate de la Colegiul Elena Ghiba Birta, care ar fi trebuit reabilitat, dar proiectul include și o participare din partea BERD, pe baza unui proiect ce nu se va finaliza până la sfârșitul anului în curs.

Alianța DA a spus NU amenajării de euro-wc-uri

Studiul de fezabilitate a proiectului de parteneriat public-privat pentru achiziționarea, amplasarea, exploatarea și întreținerea euro-wc-urilor în zonele de interes public din municipiu s-a lovit de un NU venit dintr-o parte a opoziției. Cu 15 voturi pentru din 17 necesare, trei împotrivă și două abțineri, precedate de amendamente promovate de Ioan Darida și de încercările Executivului de a convinge consilierii de utilitatea proiectului, situația a devenit cât se poate de cenușie.

Mihai Dugăeșescu, directorul tehnic al Primăriei, iritat peste măsură, i-a reproșat „răzvrătitului" consilier Adrian Mureșan: **„Ceea ce ați făcut astăzi este politică. Dintr-un interes meschin, încurajați lumea să urineze prin boscheți, în stațiile de tramvai, pe stâlpi, pe zidurile caselor."** Supărat peste măsură, și viceprimarul Emanoil Voicu a ținut să le-o spună opozanților: **„Nu vă gândiți decât la interesele voastre politice. Nu înțeleg ce vi s-a părut incorect în amplasarea unor toalete ecologice absolut necesare în municipiu."** Dar răspunsul lui Mureșan ne-a lămurit: **„Nu din interese politice, ci din interese personale am refuzat să aprob studiul!?!"** Mult mai sincer a fost însă un alt consilier care a declarat cu nonșalanță **„n-am știut ce votez"**.

Pensionarii nu au bani, ci...euro

Liga Județeană a Pensionarilor își desfășoară activitatea într-un spațiu absolut impropriu: mic și insalubru. Ținând cont de acest lucru, organizația nonguvernamentală a solicitat un spațiu adecvat pentru a-și desfășura activitatea și a înființa un adevărat centru pentru pensionarii din municipiu care să beneficieze acolo de mai multe facilități: cabinet stomatologic, saună, masaj, economat, frizerie, croitorie... Înțelegătoare, Primăria Arad a căutat un spațiu și l-a găsit: pe strada Petru Rareș, la numărul trei, cu o suprafață de 897 de metri pătrați. Reacțiile au fost, ca de obicei, și pro și contra. Unele voci susțineau acordarea acelui spațiu pentru sediul Arterm, altele au invocat gradul avansat de degradare a imobilului, dar până la urmă clădirea a fost adjudecată pentru pensionari cu unanimitate de voturi.

Partea mai interesantă a venit odată cu luarea de cuvânt a consilierului Ioan Iliescu. Acesta a făcut o dezvăluire care i-a lăsat pe mulți cu gura căscată. **„Spațiul este destul de mare și degradat, e perfect adevărat. Dar Liga Pensionarilor va investi acolo 350.000 de Euro, aproximativ 11 miliarde de lei, plus aparatura de rigoare cu care va fi dotat centrul. Nu au nevoie de sprijin financiar din partea Primăriei, deși l-au solicitat."**

La așa avere, vorba d-lui Darida: **„își făceau o vilă pe 2.000 de metri pătrați"!** Timpul în care imobilul trebuie renovat și utilat a fost stabilit la patru ani, propunere susținută și de consilierul liberal Gavril Popescu.

Mărunțișuri și diverse

În rest, celelalte puncte de pe ordinea de zi prezintă mai puțină importanță sau nu sunt atât de spectaculoase. Printre altele, S.C. UTA a fost scutită de la plata obligațiilor la bugetul local în vederea facilitării demersurilor de privatizare a societății, Direcția Sanitar Veterinară a primit un teren în Piața Miorița pentru construirea unui laborator, s-au alocat bani pentru proiectul Panorama Arad-Gyula Phare CBC Ro-Hu etc.

Iată că, deși la nivel local protocolul PSD-UDMR a fost suspendat, aleșii au votat în mare parte în baza convingerilor proprii și nu mânați de alte interese, excepție făcând hotărârile care impuneau respectare unei linii de partid. Sigur că, pe parcursul ședințelor viitoare lucrurile se pot schimba, așa că este oarecum prematură exprimarea unei păreri tranșante.

Foto: Ștefan Matyaș

Rampa se trece cu smerenie și suflet curat

apreciază pianistul VINICIU MOROIANU

Se prezintă drept un produs integral al școlii muzicale românești, mai exact bucureștene, discipol al maestrului **Gabriel Amiraș.** A avut privilegiul să fi studiat cu **Pascal Bentoiu, Constantin Bugeanu.** Aparține unei generații care ani importanți n-a putut să iasă prea des, din țară. Riscul izolării și al provincializării, era programat atunci. A încercat cu toată puterea **să se salveze și să reziste, ascultând muzică,** încercând să fie la curent cu tot ce se întâmpla în Europa.

– Aveți o prodigioasă activitate concertistică și didactică?

– Am prins tot felul de avataruri. Am lucrat patru ani, cu **repartiție obligatorie,** la Târgoviște, în învățământul de amatori.

– Ce rol joacă muzica de cameră în cariera dv.?

– Un rol capital. Am făcut multă muzică de cameră. A fost **una dintre marile mele pasiuni.** Intrarea mea în învățământul superior, imediat după 1990, s-a făcut prin muzica de cameră, înainte de a trece la pian principal. Muzica de cameră a fost o mare bucurie. Simt că mă formează solidaritatea cu partenerul. Continuu să fac și acuma. **Nu mai sunt mulți parteneri în jur**, din păcate. Generația mea este în mare parte descompletată și emigrată. Partenerii sunt mai tineri. **Nu prea avem public** pentru muzică de cameră. Încercăm să-l formăm.

– Ce părere aveți despre módele care bântuie prin muzică? Cine le dictează și de ce? Cine le consacră?

– Sigur că în interpretarea muzicală sunt înnoiri și schimbări ale unor mentalități dar nu într-o mare măsură.

– Ce le determină?

– Un complex de lucruri, de piață. Sunt perioade când se cântă în **tempi foarte mișcați** - apropo de o anumită abrutizare - zgomot mult este în jur. Mai sunt și **ecourile unor aspecte** mai mult sau mai puțin **patologice** ale vieții, ce mai pătrund prin sălile de concert. Și expresia unor **extravaganțe,** a unui grad de cultură mai puțin adânc al unor interpreți epatând prin inovație și care găsesc destul de lesne - se vede și în țări cu pretenții - publicul care să-i aplaude sau case de discuri gata să-i lanseze.

– Fără educație, publicul riscă să „înghită" orice.

– Există foarte mult **snobism** sau teama că dacă nu aplauzi ești considerat incult, de către acea „elită" care îmi amintește de basmul lui Andersen „Hainele cele noi ale împăratului". Personal, încerc atât pe scenă cât și ca pedagog să inoculez o atitudine de **cult asupra partiturii** și a unei **cercetări cât mai erudite a textului muzical, a stilului.**

– Ce părere aveți despre cei care„se servesc de partitură și nu o servesc"?

– Parafrazați pe Lipatti? N-am o părere bună. Și sunt **destui veleitari** în jurul nostru.

– Au ei viață lungă în muzică?

– Se pare că da. Succese vremelnice și de oarecare durată au, însă nu în perspectivă largă.

– Cântatul dv. fascinează prin naturalețe.

– Am avut **dascăli mari.** Asta ține și de **rodarea lucrării**; de **dragostea pentru ceea ce fac**, care mă ține viu.

– Pianistul trebuie să cânte bine pe orice pian. Cum vă adaptați situațiilor?

– Tot printr-o știință dobândită de la dascălii mei și pe care încerc s-o duc mai departe. Incerc **să smulg din fiecare pian ceea ce poate da mai bun** și de a-l face să cânte.

– Printre atu-uri mai aveți și frazarea...

– Școala maestrului Bugeanu și a muzicii din familie.

– De ce sunteți atât de modest ? Nu va veni nimeni să vă spună ce pianist grozav sunteți!

– Așa este. E riscant și asta cumva. Practic e **o cercetare care nu se termină niciodată**, în fața pianului. E de păstrat o rezervă și o dorință să mergi înainte toată viața.

– Remarc la dv. o reverență față de muzică vecină cu smerenia monahului.

– Interpretarea muzicală are ceva în comun cu **oficierea unui preot cu har.** Rampa se trece cu smerenie și curăție sufletească.

A consemnat
Dana Todor

Cronica literară

Scrisul - o terapie

Iată o întrebare veche de când lumea: cu ce se mai ocupă oamenii? Acum câțiva ani scriam despre cartea de versuri semnată de un oarecare Dan Popa. Fiecare om este un oarecare. Dintre acești oarecare, mulți sau aproape toți se străduiesc, în felul lor, să devină oarecine. Cum fac ei asta? Treaba lor. Domnul Dan Popa e jurist, am auzit, pe undeva, dar acum ar practica și

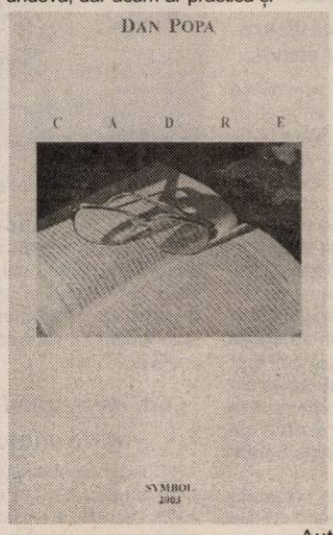

avocatura. Versuri, n-am auzit să mai fi publicat, dar a scris o carte în proză, un gen de jurnal nedatat, ceva cugetări sau reflexii asupra vieții omenești, asupra moralei. Ce-i aia morală? Interesează pe cineva? Cine-și mai pierde vremea? În fine: „Eroismul moral constă în a rămâne bun chiar și atunci când ești nefericit." Noua carte, editată de Dan Popa, are titlul **Cadre** (Ed. Symbol, 2003). François Picabia scria că „Morala e rău dispusă într-un pantalon". Însă altcineva a decis că „nu sunt buni moraliști decât cei care nu se ocupă decât de morala altora." Cât despre fericire, s-a spus că ea constă din „Senzația agreabilă pe care ne-o oferă spectacolul nenorocirii celuilalt." Asta a zis-o Ambrose Bierce. Alt francuz a spus că de se clădea casa fericirii, cea mai mare cameră ar fi sala de așteptare. În fine, dacă banii nu te fac fericit, dă-i încoace, a-ntors-o Jules Renard.

Dan Popa scrie pentru că-i place și pentru că plăcerea vindecă multe. În plus de asta, scriind îți mai faci ordine-n cap. Citind aceste **Cadre** descoperim o cugetare ca un pendul, care merge de la pesimism la optimism și viceversa. Autorul observă pulsația delabrată a cotidianului, a vieții, dar are și lecturi, își poate permite să fie și livresc, lăsându-ne să ne convingem singuri că orizontul său cultural nu se rezumă la Tudor Cătineanu, Mihai Maci și Mircea Lucescu. Omologhează bine: „Aștepți mereu o zi în care totul va fi OK, în care vor veni banii, iubirea cea mare, gloria, liniștea. Toate deodată, dacă s-ar putea. Nu vin, însă, constant și sigur decât grijile, boala, bătrânețea, moartea. Un adevărat «Deșert al tătarilor»". Dar, ne-ntrebăm noi, câți își mai pierd vremea azi cu Giovanni Drogo al lui Dino Buzzati sau cine mai citește „Cântec de război"? Acum ar fi la modă „Calul dracului" de I. L. Caragiale sau „Povestea lui Stan Pățitul" de Creangă.

Însă, la altă pagină, Dan Popa visează „O mântuire generală, cu alte cuvinte", de care să se bucure, când o veni vremea, și hoții, și vardiștii, mai ales că cei din urmă încep a se strădui să nu se lase mai prejos decât cei dintâi. Autorul invocă uneori „oboseala", „vidul", însă nu întârzie a se arăta optimist: „Ai mai făcut față unui răsărit. Și îți spui că nu ai stofă de luptător!"; „Știu că nu există salvare, dar mă lupt să mă salvez"; „Singura măreție: forța de a mărșălui, strivit fiind." Însă, o problemă tot se pune: chiar dacă „nu e bine să ai o părere proastă despre tine", cum naiba să mai mărșăluiești după ce te strivesc ăștia? Pe urmă, mai intevine și sexul: „Sexul este ca foamea, ca setea: periodic trebuie să ți le astâmperi". Așa să fie oare? Parcă, în vremea Renașterii, la Urbino, Pietro Bembo descoperise un stil mai înalt de iubire.

La urma urmei, domnului Dan Popa nu-i lipsește deloc simțul umorului, simț pe care-l demonstrează adesea. Ca dovadă: „Secretara lui A. este sărită de pe fax." Așa-i lumea vitezei, cu artiști melancolici, în care se editează cărți cum este aceasta, **Cadre**, pe care o citim cu plăcere, consolându-ne cu gândul că un englez zicea mai deunăzi: „În Anglia, vai, n-avem alte distracții decât viciul și religia."

Petru M. Haș

Concurs de cultură generală

„Cât de mult știu?"

Răspunsurile corecte la etapa a VI-a a concursului de cultură generală **„Cât de mult știu?"** - organizat de ziarul **„Adevărul"** în colaborare cu **Librăria „Corina"** - sunt următoarele: 1. 9; 2. Cartagina; 3. Edison; 4. Nobel; 5. Iudaismul; 6. Kant; 7. Țesătorii; 8. Mona Lisa; 9. Berlioz; 10. The Doors.

Câștigătorul etapei a fost desemnat **Țăranu Cristina** din Arad, care își poate ridica premiul de la **Librăria „Corina"** (str. M. Eminescu).

Pentru etapa a VII-a vă propunem următorul test și așteptăm răspunsurile d-voastră pe adresa redacției (B-dul Revoluției nr. 81) până în **11 noiembrie a.c.**

Numele și prenumele _____

Adresa _____ Vârsta _____ Ocupația _____ telefon _____.

1. Cum se numește dinastia din care face parte casa princiară de Monaco?

2. Ce conducător șiit a întemeiat în 1979 în Iran un Stat islamic al lui Dumnezeu?

3. Cine a fabricat cea mai răspândită armă de până acum?

4. Cine a inventat paratrăsnetul?

5. Ce reformator elvețiano-francez este, alături de Zwighi, întemeietorul Bisericii reformate?

6. Ce filosof german este considerat cel mai de seamă reprezentant al idealismului german și și-a prezentat sistemul filosofic în „Fenomenologia spiritului".

7. Cum se numea în mitologia greacă poporul de femei războinice care aveau nevoie de bărbați doar pentru conceperea copiilor?

8. Cine este reprezentantul principal al Renașterii timpurii care a pictat „Nașterea lui Venus"?

9. Ce cântăreață a fost considerată cea mai bună soprană de coloratură?

10. Ce regizor italian a obținut cu filmul „La strada" 1954) primul său succes internațional?

Pentru un Muzeu al Revoluției din 1989 la Arad

Complexul Muzeal Arad se asociază demersului pentru înființarea unui Muzeu al Revoluției din 1989 la Arad. **„Pentru început dorim să dedicăm o sală din expoziția permanentă reflectării perioadei decembrie 1989 - ianuarie 1990"**, precizează **Peter Hugel,** șef al Departamentului Relații Publice din cadrul Muzeului. În acest sens, toți cei care dețin piese martor ale evenimentelor din perioada amintită și vor să le doneze, sunt invitați să se adreseze Complexului Muzeal Arad, Piața G. Enescu 1, tel. 281847, tel/fax 280114, e-mail: museumarad@inext.ro, persoane de contact: George Iuga (coordoator proiect), Peter Hugel (șef Departament Relații Publice).

Noutăți la Biblioteca Județeană

Pierre Grimal, Dicționar de mitologie greacă și romană

Tradus pentru prima dată în limba română, Dicționarul de mitologie greacă și romană este o lucrare de referință unanim apreciată de specialiștii de pe toate meridianele. Ea oferă cititorului cea mai amplă și mai sistematică informație asupra diverselor categorii de demnități și de eroi veneraţi în cetățile grecești și în cuprinsul Imperiului Roman.

Florin Manolescu, Enciclopedia exilului literar românesc 1945-1989

Prozator de talent, dar în același timp, profesor la Seminarul de romanistică al Universității Ruhr din Bochum (Germania), Florin Manolescu și-a exersat disciplina și tenacitatea lucrând la volume de studii, dicționare și antologii.

Rodul muncii sale din ultimii ani este această enciclopedie care ne oferă imaginea complexă și pasionantă a exilului literar românesc.

Enciclopedia este îmbogățită cu fotografiile scriitorilor cuprinși în lucrare și imagini utile referitoare la cărți și publicații.

Un deceniu în... „Școala Ludică"

• *dialog cu actorul IULIAN COPACEA, președintele fundației*

– Când și cum a luat ființă fundația „Școala Ludică"?

– În anul 1993 repetam la Colegiul „Ghiba Birta" piesa lui Ion Băran „Școala Ludică". Și atunci, luând titulatura, am înființat Fundația cultural-teatrală „Școala Ludică".

– Ați adus ceva nou în peisajul cultural al județului cu această asociație artistică?

– Nu știu. „Toate-s noi și vechi sunt toate", dar desigur prin manifestările avute am dus acolo unde am ajuns gând bun, simțire artistică, și înălțare spre fumos.

– Scopul activității fundației fiind unul cultural-artistic slujește (și în ce fel) societatea de azi?

– Desigur orice manifestare culturală, economică, socială, are rezonanțe în rândul oanenilor. Benefică sau negativă. Noi având ca scop principal slujirea și dezvoltarea estetică a categoriei frumosului prin acțiuni cultural-artistice mai ales în rândul tineretului, formarea și înțelegerea adevăratelor valori ale omenirii, credem că, prin simpozioane, seri culturale, spectacole de poezie, teatru etc. am reușit în mare măsură să ne merităm menirea.

– Ce realizări mai deosebite ați avut?

– Alături de mulți tineri doritori de frumos ca Ovidiu Micoroi, Victoria Restivan, Simona Todor, Olivia Dănilă, Paul Simion, mulți alții, dintre ei azi profesori, medici, funcționari, care prin prezența lor în spectacole precum „Caragialei - Azi", „Mofturi", „Chirița la Arad și Macea", „Don Quijote la clătite înainte, la muncă și război înapoi", „De dragoste, dor și urât", și altele, am dus în mijlocul oamenilor gândurile, simțirea și dorința de înălțare spre frumos.

– Care ar fi necazurile d-voastră?

– Acum azi toată lumea se plânge de greutățile vieți. În primul rând a banilor puțini. Și noi avem problema majoră „banii". Nu știu cum și de unde când e vorba de organizarea unei petreceri, a unui chiolhan se găsesc zeci de milioane, dar pentru necesitățile stricte ale culturii și câte sute de mii de lei devin o problemă stânjenitoare. Oare de ce? Numai în chefuri și petreceri ne simțim noi bine. Probabil! O seară de poezie, dans, cântec sau un Aristofan, Shakespeare, Caragiale, nu merită atenție?

Desigur, arta nu face bani. Dar face cultură, și asta înseamnă progres, civilizație și o adevărată democrație. Marele Nicolae Iorga spunea: „un popor care nu are cultură dispare ca națiune". O casă fără flori înăuntru sau la fereastră este o locuință fără suflet. Păcat!

– Maestre, de când vă știu sunteți într-o agitație continuă. De ce?

– Firea mea și să-i zic „microbul" care mă macină îmi determină neastâmpărul. În liceu, la facultate, acasă, în Beclean, în localitățile județului cu blamata Cântare a României încontinuu am activat pe tărâmul artistic.

– Ce proiecte are fundația în viitor?

– Acum, în această toamnă, împreună cu clubul Ateneum al universității „Vasile Goldiș" și sprijiniți de rectorul Aurel Ardelean și prof. Corneliu Maior vom deschide noi cercuri artistice: dans modern și popular, soliști vocali, orchestră, fanfară, foto și jurnalism. Formația de teatru va susține o stagiune teatrală cu cinci spectacole care sunt realizate. În ziua de vineri, 14 noiembrie a.c., vom deschide o seară folclorică la care va participa orchestra Casei de cultură a municipiului condusă Dudu Ienășescu. În pregătire repetăm comedia lui Aristofan „Adunarea femeilor" în limba română, în englează și o piesă istorică „Floare de vie".

– Tot ne-ați zis că toamna se numără bobocii. De ce?

– În general toamna se apreciază hărnicia, sudoarea și priceperea depuse în procesul menirii și împlinirii omului prin zisul „se numără bobocii". În această toamnă la împlinirea celor 10 ani de când funcționează fundația, bobocilor „le-au crescut aripi" și zboară înspre frumos.

– Ce ați mai aveți de spus?

– Porțile clubului Ateneum sunt deschis tuturor doritorilor de frumos, creatori sau spectatori fiind bineveniți.

V. Filip
Foto: Al. Marianuț

Zerind

Economat cu... două tăișuri

Anul trecut s-a înființat, la Zerind, Filiala Locală a Ligii Județene a Pensionarilor. Primarul comunei, **Zoltan Ozsvar**, explică: **„În localitate trăiesc peste 430 de pensionari, din totalul de 1466 de persoane, câte au ieșit la ultimul recensământ. Problema este că majoritatea acestor pensionari au pensii cuprinse între 350.000 și 700.000 de lei. Astfel, cu sprijinul Ligii, am reușit să deschidem un magazin de tip Economat.."**

Interesant este că, la Zerind, de existența magazinului Economat nu se bucură doar pensionarii. De aici poate să se aprovizioneze oricine, la prețuri fără concurență: **„Prețurile care se practică sunt de en-gros** - spune **Zoltan Ozsvar. Adaosul este minim, de numai zece la sută, ca să-și scoată și vânzătoarea salariul. Dar, oricum, chiar și cu acest adaos, produsele sunt mult mai ieftine decât în altă parte."**

O găselniță a primarului, deosebit de avantajoasă pentru anumiți cetățeni, este aceea că din totalul sumei destinate lunar ajutorului social, 30 la sută se varsă în bugetul Economatului, încât cei care au dreptul la respectivele ajutoare sociale sunt obligați să-și cumpere alimente și nu altceva. Primarul povestește: **„A trebuit să iau această hotărâre după ce am auzit, într-o zi în care știam că se dau ajutoarele sociale, mare chef mare și hărmălaie, la birt. Deci, nu doar mi-a trecut pe la urechi de la cineva că așa ar fi fost, ci am văzut cu ochii mei. În fine, la birt cine credeți că se distra? O parte dintre cei care tocmai își încasaseră banii. De aceea, am hotărât imediat să fac ceva, încât să ajungă măcar o parte din acele sume la nevestele și copiii cheflilor, chiar dacă sub formă de alimente."**

Foto: V. Musca

Din fericire, toată lumea este mulțumită. Chiar dacă din partea unor beneficiari de ajutor social se scurg, înspre primar, niscaiva cuvinte de ocară. Primarul Ozsvar este convins că a procedat cât se poate de corect.

Eugenia Pantea

Ofertă de coșmar a „Intercoop"

Clădiri dărăpănate și buruieni, în centrul comunei

Frumusețea centrului comunei Zerind este umbrită de clădirile părăginite ale fostei cooperații. O imagine nedemnă de un drum național. Cu gratii și burlane ruginite, cu tencuiala căzută, cu acoperișul ca vai de el... În față, numai bălării. Într-o vizibilă notă discordantă cu gospodăriile curate și îngrijite ale locuitorilor din Zerind. La doar zece metri de drumul național zace construcția neterminată a unui bloc. Cu fiarele ruginii, ieșite din beton , gata să împungă parcă cerul. În dreapta, un stâlp de beton căzut într-o rână. Cândva a servit la susținerea firelor de curent. Acum, mai poate fi folosit doar ca sperietoare de ciori... Mizeria domnește în interiorul și în jurul construcției. Din cadrul unde ar fi trebuit fixată o fereastră a ieșit un copăcel stufos care întregește peisajul de junglă. Oricum, o pată neagră pe obrazul localității. O recunoaște și primarul de Zerind - **Ozsvar Zoltan**. **„Și eu sunt foarte nemulțumit de aceste clădiri pline de „buruienar " și mizerie. L-am tot chemat pe directorul de la Intercoop (firma proprietară a clădirilor), pe domnul Contraș, dar încă nu am rezolvat nimic. Am avut oferte de la ceva investitori, care ar fi vrut să cumpere clădirile, dar au renunțat. Să sperăm că se va face ceva pentru remedierea situației. Am ridicat problema și la Prefectură, iar domnul Ungureanu ne-a spus că ne ajută"**, ne-a declarat primarul din Zerind. El spune că firma care gestionează clădirile nu a mai plătit impozit pe clădiri de trei ani. În plus, el a mai adăugat că legea îi permite să amendeze cetățenii sau firmele care nu întrețin fațadele caselor...

Foto: V. Musca

Olimpiu Bulzan

Povestea vinului, la masa cramei

Față de ceea ce erau cu ani buni în urmă, astăzi podgoriile Aradului se înscriu, în marea lor majoritate, ca palide continuatoare a vechilor tradiții românești în materie de vin. Obiceiuiri care vin încă de pe vremea dacilor, cunoscuți în antichitate nu doar datorită vitejiei, cât prin poveștile care circulau pe seama lor, legate de pasiunea pentru vin.

Astăzi, lăsarea de izbeliște a viilor a devenit o panoramă care își face tot mai mult loc prin podgorii. Costul ridicat pentru întreținerea acestor culturi, cât și lipsa unei rețele pentru distribuirea vinului sunt numai câteva dintre greutățile de care se lovesc proprietarii de vie. Ca atare, tot mai mulți încearcă să scape de această povară, lăsând viile în paragină.

Însoțiți de aceste gânduri, coborâm în pivnița unei case din Mâsca, comună vestită pentru întinsele sale culturi de vie. Astăzi, oamenii se ocupă de această activitate mai mult în virtutea inerției. Prea multe cheltuieli, prea puțină satisfacție. Încercăm, măcar pentru o clipă, să lăsăm amarul la o parte, alungându-l cu parfumul vinului care ne îmbie... La un pahar de... vorbă, lângă butoaiele mustind încă a aromă bahică, gazda noastră ne poartă pe aripile timpului, pe care îl dă înapoi, dintr-o singură mișcare, cu o sută de ani. Aveam aici, spune dl. Andra, o presă de vin care n-a fost mișcată din loc din anul 1900. A vândut-o în urmă cu câțiva ani pentru 2000 de mărci germane. Îi pare rău acum. Mai de mult, continuă, afișând un aer trist, în timp ce arăta cu mâna către butoaiele dogite, vinul era la putere. Și era curat... Mai soarbe un pahar și exclamă: „la uite, băiatul a făcut vinul ăsta!" Băiatul are 19 ani. Îl cheamă Răzvan și a luat în grija sa cele 50 de arii de vie pe care familia le-a primit după Revoluție. Ar vrea să continue această activitate pentru că îi place tare mult. Din păcate, nu se prea alege cu mare lucru după un an de trudă. Via are nevoie de cel puțin șapte tratamente, spune Răzvan. Fiecare ajunge la 7-800.000 lei. Per total, până să curgă vinul, un hectar de vie „stoarce" vreo 30 de milioane de lei.

Foto: V. Musca

Ne despărțim de Răzvan, care se pregătește pentru încorporare, urându-i armată ușoară. Poate, la întoarcere va prinde vremuri mai bune. Cine știe, poate atunci când atât de mediatizatul, inexistent încă, drum al vinului va prinde contur, unele dintre sortimentele cele mai apreciate ale licorii bahice le vom găsi la crama lui Răzvan. În așteptarea unor astfel de timpuri, ridicăm pentru ultima dată paharul. Noroc!

Dan Roman

Șosele mai stricate ca drumurile de pământ!

Drumul județean Șilindia-Luguzău-Cuied se află într-o stare deplorabilă. Și nu de ieri, de azi, ci de ani buni. Cu fiecare iarnă care a trecut, spărturile din asfalt s-au transformat în gropi, gropile în cratere, iar ziua în care respectivele cratere vor deveni un kilometric canion, nu e departe.

Foto: V. Musca

Presa a semnalat în nenumărate rânduri situația din teren. La început, mai-marii drumurilor județene nu scoteau capul din biroul câteva zile, până se uita rușinea. Cu timpul, aceștia s-au bătoșat peste măsură, la criticile venite din toate părțile răspunzând de-a dreptul arogant: „N-avem bani, ce vreți?!"

La un așa răspuns, automobiliștii care și-au distrus mașinile pe „șoselele județului" rămâneau (și rămân) fără replică. Noroc că în secunda următoare mai dau peste o groapă și se trezesc din perplexitatea în care volens-nolens au intrat!

N. Oprean

La ședința Consiliului Local Sântana

Dezbateri furtunoase și interese obscure

Desfășurată recent, ultima ședință a Consiliul Local Sântana a debutat sub semnul acuzelor. Cetățeanul Teodor Golban, spune că, de o bună bucată de vreme, a devenit un vizitator frecvent al Primăriei Sântana, în încercarea de a convinge autoritățile locale să se conformeze unei hotărâri judecătorești.

De această dată, solicitările s-au lăsat cu acuze grave la adresa autorităților locale. În speță, este vorba despre un imobil situat pe str. Muncii, nr. 81, pe care Consiliul Local Sântana l-a închiriat lui Golban pentru desfășurarea activității de geamgiu.

Prin hotărârea Consiliului Local nr. 12 din 18 mai 1995, asupra imobilului este instituită o servitute de trecere în folosul unei terțe persoane. Mai apoi, „terțul 0147 dobândește proprietatea unei fracțiuni din imobil, în vederea amenajării unei locuințe. Sesizată de reclamantul Golban, instanța de judecată constată că atribuirea suprafeței de teren nu corespunde cu cea înscrisă în Cartea Funciară și dispune anularea hotărârii Consiliului Local.

Decizia irevocabilă a instanței a fost pronunțată în urmă cu aproape doi ani, dar până la această dată autoritățile din Sântana au omis să ceară radierea din C. F. a dreptului de proprietate anulat.

De fapt, situația imobilului de pe str. Muncii, unde își desfășoară activitatea mai multe firme, a constituit un punct separat aflat pe ordinea de zi a ședinței de consiliu. Se avea în vedere parcelarea acestui imobil, în vederea vânzării lui ulterioare către chiriași. Și de această dată, consilierii au propus amânarea luării unei decizii pentru ședința următoare. Unii dintre ei spun că acest lucru se întâmplă de vreo trei ani și că această situație o să mai continue pentru că „există interese..."

Foto: M. Szegö

Un buget... de pomină

În ultima parte a ședinței, cel mai important punct de pe ordinea de zi a fost aprobarea proiectului de buget pentru 2004.

Ne rezumăm la a prezenta modul în care au decurs, în cea mai mare parte, discuțiile în privința votului.

– Mai vreți să citesc?

– Numa' puțin...

– Ce să mai citiți că n-am înțeles nimic până aici.

– Mai pe scurt...

– Nu, pe larg, dar să înțelegem.

Luările de poziție se generalizează, în disperarea președintelui de ședință care încearcă să restabilească ordinea. Un consilier de etnie rromă devine distrat de această situație:

– Vezi, domnu' ziarist, ăștia vrea să ne facă oraș...

Cuvintele se pierd în dezbaterile care devin tot mai furtunoase:

– Deoarece devenim oraș, acuma taxele vor crește...

– Impozitele cresc, taxele le stabilește Consiliul Local.

– Și care impozite...?

– Cum se realizează bugetul dacă noi nu știm impozitele?

– Sunt la fel ca anul trecut...

– Plus inflația.

– O fi un buget ca dracu'...

Fără comentarii.

Dan Roman

Sculptor, pictor și poet, la 91 de ani

Colecția bătrânului Nichita - imaginea Primăriei Covăsânț

La intrarea în Primăria comunei Covăsânț tronează o sculptură în mărime aproape naturală a domnitorului Alexandru Ioan Cuza și cea a lui Moș Ion Roată. Pe pereți, sculpturi reprezentând diferite momente istorice ale neamului românesc. Punctul culminant al expoziției este în sala ședințelor de consiliu, unde sunt expuse aproape 50 de portrete sculptate în lemn, cu multă măiestrie, ale marilor personalități românești. Ștefan cel Mare, Mihai Viteazu, Neagoe Basarab, Iancu de Hunedoara, Horea, Cloșca și Crișan, Avram Iancu, regii Carol I, Ferdinand, Carol al II-lea, Mihai I, scriitorii Ioan Slavici, Ion Creangă, I.L.Caragiale, poetul Mihai Eminescu dar și contemporanii Ion Iliescu și Emil Constantinescu. Toate aceste opere poartă aceeași semnătură - Nichita. Numele complet al artistului este Traian Nichita. Are venerabila vârstă de 91 de ani și a fost declarat cetățean de onoare al comunei din inima Podgoriei arădene.

L-am vizitat pe dl. Nichita la locuința sa, aflată în curtea Bisericii Adventiste din Covăsânț. Aici are două cămăruțe, suficiente pentru nevoile sale, după cum ne-a mărturisit. Pensia de 1.200.000 lei îi asigură un trai cât de cât. Locul de casă i-a aparținut, însă l-a cedat pentru construcția bisericii din a cărei confesiuni face parte. Surprins la început de vizita noastră, dl. Nichita ne-a depănat apoi cu voluptate viața pe care a dus-o, dovedind o memorie de invidiat pentru vârsta pe care o are.

Pe lângă sculptură, dl.Nichita a făcut și numeroase picturi, a compus și cules poezii, maxime și proverbe. Acestea din urmă, în număr de peste 1500 sunt adunate în caiete. Scrisul ordonat și îngrijit certifică talentul artistic al autorului. Picturile în ulei de pe pereții cămăruței contrastează cu decorul sărăcăcios al acesteia.

Artistul popular ne spune: **„Probabil că m-am născut cu acest talent. Nu am avut de la cine să învăț, am făcut sculpturile și picturile după poze dintr-o carte veche de istorie. În total am realizat peste 200 de sculpturi...”.** Nichita a locuit vreme de 13 ani la Vârfurile. Acolo a donat o altă colecție de sculpturi, însă după cum ne spune chiar el - **„nu e apreciată la valoarea ei”.**

Viața nu a fost deloc ușoară pentru simpaticul bătrânel. **„Prima soție a murit chiar la începutul celui de-al doilea Război Mondial. Am primit ordin fulger de încorporare, deabia am reușit s-o înmormântez și am plecat în Rusia, în linia I. Cu ajutorul lui Dumnezeu am scăpat cu viață și m-am întors la Covăsânț. A doua soție a murit în anul 2000. A avut grijă de mine, avem un băiat. Am nepoți și două strănepoate care sunt la facultate. Din păcate, nu prea mă vizitează”.**

Nichita consideră cei mai frumoși ani din viața sa cei în care l-a redescoperit pe Dumnezeu. Dă o mare importanță religiei sale, nelipsind de la nici o slujbă. Chiar dacă nu mai vede prea bine, are tot timpul alături Scriptura. Când începe să vorbească de Dumnezeu, sclipirile din ochi îi trădează sincerele convingeri.

La plecare, Nichita ne-a condus până la poartă, așa cum îi șade bine țăranului român ospitalier. Seninătatea din privirea sa ne-a confirmat bucuria celui care simte că și-a trăit viața cu folos: **„pot muri liniștit că știu că am lăsat ceva în urmă”.**

Dacian Toduța
Foto: Ștefan Matyaș

În ideea că se va transforma în Poliție Comunitară

C.G.P. a încheiat un protocol cu alte două instituții de ordine publică

Interviu cu Sorin Codoș - șeful Corpului Gardienilor Publici Arad

În urmă cu aproape un an, Sorin Codoș a câștigat, prin concurs, postul de șef al Corpului Gardienilor Publici (C.G.P.) Arad. Despre problemele cu care s-a confruntat în acest timp, ce realizări a avut, cât și depre conflictul recent cu sindicatele, în cele ce urmează...

- Domnule Codoș, ce ați reușit să realizați de când sunteți la conducerea C.G.P.?

- În primul rând, vreau să spun că am încheiat încă opt contracte importante, prin acestea creându-se 80 de locuri de muncă pentru gardienii publici. Pentru angajarea acestora, am organizat cursuri de specializare. Veniturile instituției au crescut lună de lună, la ora actuală fiind cu 25 la sută mai mari față de luna ianuarie.

- Ce relații aveți cu celelalte instituții implicate în ordinea și siguranța publică?

- Foarte important este faptul că s-a încheiat un proiect de colaborare între Uniunea Națională a Corpurilor Gardienilor Publici, Inspectoratul General al Poliției Române și Comandamentul Național al Jandarmeriei Române. În baza acestui protocol, s-au întocmit planurile de siguranță și ordine publică ale unităților administrativ teritoriale. Ca urmare, s-a încheiat și un proiect de colaborare la nivel local între poliție, jandarmerie și gardienii publici. Protocolul de colaborare a fost prezentat în ședințele de lucru ale Autorității Teritoriale de Ordine Publică și s-au stabilit măsuri concrete de acțiune în vederea diminuării fenomenului infracțional și asigurarea unui grad sporit de siguranță a cetățenilor.

- Ce ne puteți spune despre transformarea Corpului Gardienilor Publici în Poliție Comunitară?

- Protocolul încheiat mai sus vizează ca acțiunile gardienilor publici să se desfășoare pe principiul poliției comunitare, în ideea să acționeze în sistem integrat ca toate componentelor cu atribuții în domeniul asigurării și menținerii ordinii publice. În ceea ce privește transformarea C.G.P. într-o instituție de tip poliție comunitară, știm că există un proiect de lege în acest sens care urmează a fi prezentat Parlamentului pentru a fi adoptat.

- Să trecem la conflictul cu sindicatele. Am înțeles că s-a încheiat. Cum ați ajuns la un consens?

- Prima rundă de negocieri cu reprezentanții celor două sindicate: „Sindicatul Independent al C.G.P.„ și „Sindicatul Solidaritatea” a început în septembrie a.c. Atunci le-am prezentat situația economico-financiară a instituției. Ca atare, acestea și-au formulat revendicările. Până în ziua de azi au fost mai multe runde de negocieri, inclusiv concilierea cu reprezentanți ai Direcției Muncii. În final, conflictul a fost stins. Am căzut de acord asupra unei creșteri salariale a tuturor gardienilor, cu opt la sută.

- Ce proiecte de viitor aveți în cadrul instituției?

- Urmărim încheierea de noi contracte. În acest sens, avem discuții cu doi potențiali beneficiari. Doresc, de asemenea, ridicarea calității serviciilor prestate către beneficiari, precum și a pregătirii profesionale și de specialitate a gardienilor publici. În funcție de contractele pe care le vom încheia, vom organiza noi cursuri de pregătire. O mulțumire a mea este și faptul că i-am îndrumat pe o parte din gardieni să-și finalizeze studiile obligatorii, în perspectiva trecerii la Poliția Comunitară.

A consemnat,
Nadia Bodran

Vreau să trăiesc!

„Nu mă mai pot bucura de nimic. Tot ce-mi plăcea să fac îmi este interzis acum“ - acestea sunt cuvintele lui Marius Tașcă, un tânăr de 24 de ani. De trei ani duce o luptă înverșunată cu boala. Suferă de cardiomiopatie dilatativă cu episoade de tahicardie ventriculară. Din această cauză inima i s-a oprit de nenumărate ori. A fost readus la viață prin defibrilare.

Transplantul de inimă e singura lui șansă! Operația costisitoare este suportată în întregime de Clinica Guardia din Milano. Primul miracol s-a realizat, însă tratamentul postoperator este extrem de scump. De unul singur Marius nu-l va putea plăti. Dacă doriți să-i dăruiți tânărului o nouă șansă de a se bucura de viață sunt deschise la Banca Comercială Română (BCR) două conturi:

• în Lei: 2511.2-12579.1 • în Euro: 2511.2-12579.2. Orice sumă e binevenită.

Cei care doresc să-l contacteze pe Marius, o pot face la telefoanele: 0722921183 sau 0256-490634.

Mulțumiri celor ce nu vor lăsa speranța din sufletul lui Marius să moară!

Câteva considerații privind

Parcul Reconcilierii româno-maghiare

Grație protocolului încheiat de către dl. Dorel Popa, președintele filialei arădene a PSD, cu conducerea județeană a UDMR, reamplasarea Monumentului celor 13 generali, ca simbol al libertății națiunii maghiare, a tensionat atmosfera urbei noastre. Promovarea în cadrul CLM, de către același Dorel Popa, de data aceasta în calitatea sa de primar al Aradului, a proiectului de hotărâre privind reamplasarea monumentului și începerea lucrărilor în Piața Pompierilor, a avut darul de a agita spiritele la București și Budapesta.

Din dorința de a mai drege busuiocul, guvernanții din cele două capitale au ajuns la soluția unui Parc al Reconcilierii româno-maghiare. Trebuie să precizăm de la început, că ideea unei reconcilieri româno-maghiare nu poate fi decât salutară și o îmbrățișăm fără rezerve. Însă, așa cum afirma, pe bună dreptate, premierul Adrian Năstase, problema reconcilierii româno-maghiare nu se rezolvă prin amenajarea de parcuri și ridicarea de statui. Amintirea dureroasă pentru unii, plăcută pentru alții a trecutului, este prea prezentă în memoria colectivă a celor două națiii. Cred că istoricii din cele două țări, Comisia de istorie româno-maghiară, ar trebui să se așeze la aceeași masă pentru a rescrie istoria, mai ales acea parte legată de evenimentele care au generat ridicarea monumentului aflat în discuție.

Până când istoricii vor ajunge la unele concluzii, Parcul Reconcilierii ar fi semnalul că există voința politică de a realiza această reconciliere istorică.

Dacă ideea acestui parc este acceptată de ambele părți, se nasc însă firesc și o serie de întrebări: Ce să conțină acest parc? Să fie amplasate în el două monumente, unul al românilor și altul al maghiarilor? Ce să simbolizeze ele? Să fie ridicate busturile unor personalități? Care să fie acestea? Șirul întrebărilor poate continua cu siguranță.

În noianul atâtor întrebări un lucru este cert. Partea maghiară dorește cu orice preț reamplasarea Monumentului celor 13 generali. În această situație ideea reconcilierii este din start compromisă. De ce? Pentru că românii și maghiarii de la începutul mileniului III, aflați în pragul integrării în Uniunea Europeană, nu se pot reconcilia apelând la niște simboluri ale unui trecut care i-a dezbinat secole de-a rândul.

Ideea ridicării la Arad a unui monument în memoria celor 13 generali, a apărut chiar din anul 1867, când s-a realizat dualismul austro-ungar. Monumentul urma să fie în același timp și un semn al reconcilierii austro-maghiare. Comisia constituită în acest scop a declanșat o colectă la nivelul întregii Ungarii.

Monumentul realizat de către Zala György, care a adus importante modificări proiectului inițial, a fost inaugurat la data de 6 octombrie 1890. Grupul statuar are în centrul lui o femeie care ține în mâna dreaptă ridicată o coroană din frunze de stejar și lauri. Mâna stângă i se sprijină pe o spadă, iar pe cap are celebrul coif al armatei negre a lui Matei Corvin, simbol al demnității princiare. Corpul îi este acoperit cu zale, iar pe piept are o armură metalică. Această reprezentare alegorică poartă denumirea de „Hungaria”. Conform aprecierii

Un monument care își caută locul

istoriografiei maghiare de la sfârșitul secolului XIX și începutul secolului XX, acest element al monumentului reprezintă geniul maghiar. La picioarele ei se află alte patru reprezentări alegorice, intitulate „Deșteptarea libertății”, „Spirit de luptă”, „Spirit de sacrificiu”, „Luptător muribund”. Pe postament, de jur împrejur, sunt plasate în basorelief, busturile celor 13 generali.

La data dezvelirii sale, în Piața Libertății (Piața Avram Iancu), el a fost închinat în amintirea martirilor *(vértanu szobor)*. Pe postamentul de granit al monumentului a fost gravată următoarea inscripție: *A Magyar 13 vértanuyánok (În amintirea celor 13 martiri ai națiunii maghiare)*. Încă înainte de dezvelire, această inscripție a provocat o reacție în epocă, deoarece au fost voci care susțineau că națiunea maghiară avea și alți martiri, nu doar cei 13, iar inscripționarea numărului martirilor cu cifre ar fi o jignire, pentru că ar aminti mai mult de o marfă decât de martiri. De aceea s-a și propus, ca după festivități monumentul să fie reinscripționat cu următorul text: *Az aradi tizenhárom vértanuyánok (În amintirea celor treisprezece martiri de la Arad)*. Așadar, în nici un caz, nu a fost utilizată la vremea respectivă denumirea de „Monumentul Libertății”.

De-a lungul timpului, monumentului i s-au atribuit și alte denumiri. Datorită faptului că în centrul grupului statuar se află acea reprezentare intitulată „Hungaria” i s-a mai spus și „Monumentul Ungariei Mari”. De asemenea, a fost socotit ca fiind „Monumentul Mileniului”, deoarece a fost dezvelit într-un moment în care pe teritoriul Ungariei se desfășurau o serie de manifestări legate de împlinirea unui mileniu de la așezarea ungurilor în Pannonia.

Este vorba deci de o puternică simbolistică care nu are în vedere doar ideea de libertate chiar dacă generalii au luptat în 1848-1849 pentru libertatea maghiarilor.

Ziua de 6 octombrie, ca urmare a martiriului celor 13 generali care au acționat în numele guvernului maghiar, a semnificat ziua libertății națiunii maghiare. Fiecare națiune, care a cunoscut de-a lungul istoriei sale prezența unei stăpâniri străine, are câte o zi a libertății pe care fiecare dintre noi trebuie să ne-o respectăm reciproc. Este explicabil, având în vedere raporturile româno-maghiare de până la momentul dezvelirii, că românii nu au văzut în ziua libertății maghiarilor și ziua libertății lor. Această atitudine se poate desprinde și din parcurgerea listei cu donațiile făcute pentru monument de către cele 65 de comitate ale Ungariei. Pe ultimele locuri se situează comitatele din Ardeal. Bunăoară comitatul Bistrița-Năsăud a donat suma de 38 frt., iar pe ultimul loc a fost Hunedoara, cu 22 frt, în timp ce contribuția Bihorului spre exemplu a fost de 2.035,2 frt.

După anul 1918, monumentul împreună cu statuia lui Kossuth L. au fost ținta unor profanări din partea populației române. De aceea ele au și fost acoperite cu scânduri de către autorități; iar în cele din urmă guvernul condus de Ionel Brătianu a hotărât în anul 1925, demontarea și depunerea lor spre păstrare în curtea unității de pompieri.

În concluzie, Monumentul celor treisprezece martiri de la Arad, are o puternică simbolistică, diametral opusă însă, pentru români și pentru maghiari. Acesta este motivul pentru care reconcilierea de azi, a românilor cu maghiarii, nu poate fi clădită pe acest monument. Trecutul nu trebuie să fie reînviat, ci să ne fie învățătură pentru a construi ceva durabil. Parcul Reconcilierii româno-maghiare poate fi, în consecință, ridicat oriunde în Transilvania, cu un monument nou, care să exprime noile poziții care au intervenit în raporturile româno-maghiare și care să fie acceptat de ambele părți. Desigur, o replică a acestui parc pe teritoriul Ungariei se impune de la sine.

Corneliu Pădurean
doctor în istorie

Administrația locală a relansat programul „Aradul curat"

● Prima încărcătură de gunoi s-a depus la noua rampă ecologică

Ieri la ora 8, prima basculantă de gunoi a fost depusă și nu aruncată în rampa ecologică, realizată de compania ASA din Austria. La această oră, locația este operativă pe o suprafață de 1,9 hectare din cele 9,8 hectare cât figurează în proiect. Și dacă tot s-a inaugurat practic noua rampă de depozitare a gunoaielor, administrația locală, pe linie de partid, a demarat și programul „România curată" și prin extensie „Aradul curat". De fapt este o ... relansare a acestui proiect. Primarul Dorel Popa a spus că „trebuie să tratăm gunoaiele într-o manieră europeană". Având acest deponeu ecologic, în opinia admnistrației locale un prim pas a și fost făcut. Pasul al doilea ar fi schimbarea mentalității tuturor acelora care mai aruncă gunoaiele pe unde apucă. În această idee, ieri la primărie au fost convocați șefii de la Agenția de Protecția Mediului Arad, Corpului Gardienilor Publici, Direcția Fiscală, Direcția de Dezvoltare și Asistență Comunitară, Salubritate, Gospodărirea Comunală, Polaris. Acestora li s-a comunicat că: „Dacă nu vom reuși cu buna, vom recurge la măsuri coercitive. Sunt gata să vin cu propuneri în Consiliul Local Municipal prin care amenzile pentru aruncarea gunoiului în zone interzise să fie usturătoare. Iar acea hotărâre va fi lege. Sunt decis să-i stârpim pe cei care nu păstrează curățenia." Și viceprimarul Voicu dar și consilierul Rodica Borza au repetat cele spuse de primar, însă cu alte cuvinte.

Iosif Clodnițchi, directorul de la Salubritate a spus că la nivelul Aradului câteva sute de oameni au refuzat pubelele pentru resturi menajere, deși acestea se distribuie gratuit. Oamenii motivează că nu fac mizerie sau că ard gunoaiele pe care le produc. E cel puțin ciudat, ca să nu zicem că ipoteza e neverosimilă.

Concluzia este că toată lumea trebuie să contribuie la un oraș curat. De aceea, până vineri toți directori de instituții care au tangență direct sau indirect cu resturile menajere, trebuie să vină cu cel puțin trei propuneri concrete de îmbunătățire a activității. La urma - urmei un oraș curat ne costă, pe noi toți, mai puțin decât unul murdar. Și la propriu și la figurat...

G. Constantinescu

De azi, noi certificate de trezorerie la vânzare

♦ În acest an, arădenii au cumpărat astfel de hârtii în valoare de 650 de miliarde de lei

Printr-un recent ordin al Ministerului Finanțelor au fost aprobate două noi emisiuni de certificate de trezorerie cu dobândă pentru populație. Începând de azi sunt puse în vânzare, prin trezorerii, certificate cu scadența la 90 de zile, care au o dobândă de 15% pe an și care vor fi răscumpărate în luna februarie 2004, și certificate cu scadența la 180 de zile, cu o dobândă de 15,5% pe an, cu termen de răscumpărare luna mai 2004. Față de emisiunea anterioară, dobânda la aceste certificate este mai mare cu un procent.

Certificatele de trezorerie se vând la toate trezoreriile din județ aflate în cadrul administrațiilor financiare din localitățile Arad, Pecica, Săvârșin, Gurahonț, Sântana, Pâncota, Nădlac, Lipova, Ineu, Curtici, Chișineu-Criș, Sebiș. Operațiunea de vânzare, pentru ambele emisiuni, se va încheia în 29 august la ora 14.

Investirea în certificatele de trezorerie are câteva avantaje, dintre care amintim: suma investită, inclusiv dobânda, sunt garantate integral; dobânda nu este impozabilă; nu se percep comisioane la constituirea, respectiv lichidarea depozitelor.

De la începutul anului, au fost mai multe emisiuni de certificate de trezorerie, din vânzarea cărora Finanțele arădene au încasat 650 de miliarde de lei.

G. Knap

TVA și impozitul-cele mai bune „vaci de muls" pentru bugetul de stat

Noi toți contribuim cu doi lei din trei la acesta

Pe primele 10 luni ale anului în curs, veniturile la bugetul de stat în județul Arad au fost de 5.445,9 miliarde de lei, potrivit situației pe care o are Direcția Generală a Finanțelor Publice a Județului Arad. Comparativ cu aceeași perioadă a anului trecut veniturile au crescut cu 1.237,6 miliarde de lei, iar în cifre relative cu 29,4%.

Interesantă este însă structura acestor venituri. Ca și anul trecut, principala sursă de alimentare a bugetului în județul Arad o reprezintă TVA. Mai pe românește, un leu din doi provin din această direcție. În date concrete, din TVA s-au colectat 2.674,5 miliarde de lei, adică 49% din totalul veniturilor bugetare pe primele 10 luni ale anului. Procentul este identic cu cel de anul trecut. Cea de-a doua direcție de alimentare a bugetului o constituie impozitul pe venit cu 823,6 miliarde de lei, adică 15%. În 2002, în zece luni s-au atras 572,4 miliarde de lei, care procentual înseamnă 14%. Taxele vamale reprezintă cu cele 558,2 miliarde de lei mai bine de o]zecime din totalul încasărilor bugetare.

O scădere importantă pe primele 10 luni se constată la capitolul accize S-au atras 434,6 miliarde de lei, care în cifre relative înseamnă 8%. În perioada similară a anului trecut, accizele au reprezentat 508,2 miliarde de lei, adică 12% din totalul veniturilor bugetare ale județului Arad. Explicația acestei scăderi a dat-o Laurica Crețiu, șef Birou monitorizări mari contribuabili, de la DGFP Arad „Marile companii naționale cum este și Petrom nu mai plătesc acciza la Arad, ci la București, adică acolo unde este sediul central. La fel se întâmplă și cu societățile mari din domeniul extracției gazelor naturale și țițeiului. Doar Petrom însemna venituri, la capitolul accize, de circa 600-700 miliarde de lei. Această sumă se va înregistra ca și creștere la București."

Impozitul pe profit până la 31 octombrie, a contribuit la buget cu 564,5 miliarde de lei, față de 325,4 miliarde de lei în 2002. Procentual impozitul pe profit înseamnă aproape 11%, față de 8%, cu un an înainte.

Ca și în anii precedenți, greul este dus de noi toți. TVA și impozitul pe profit însumează 64% din totalul veniturilor bugetare ale județului Arad. În linii mari proporția se păstrează și la nivelul țării. Altfel spus, doi lei din trei sunt dați de fiecare dintre noi atunci când cumpărăm o pâine, un pachet de țigări sau o haină ori când luăm salariul. Fără a exagera, bugetul se construiește pe banii puțini ai celor mulți, nu pe banii mulți ai celor puțini...

G. Constantinescu

La Arad

Târgul internațional de mediu - Ecomediu

Camera de Comerț, Industrie și Agricultură Arad a inaugurat, ieri, târgul internațional de mediu ECOMEDIU, manifestare ce se desfășoară în premieră în orașul nostru. Timp de trei zile, la Expo Arad International sunt prezente 45 de firme din România, Ungaria, Italia și Franța, care expun ultimele inovații din acest domeniu. ECOMEDIU a adunat la deschidere reprezentanți ai autorităților arădene, ai instituțiilor dar și ai firmelor specializate. Viceprimarul Emanoil Voicu s-a arătat interesat de mașinile moderne de încărcat și transportat gunoiul.

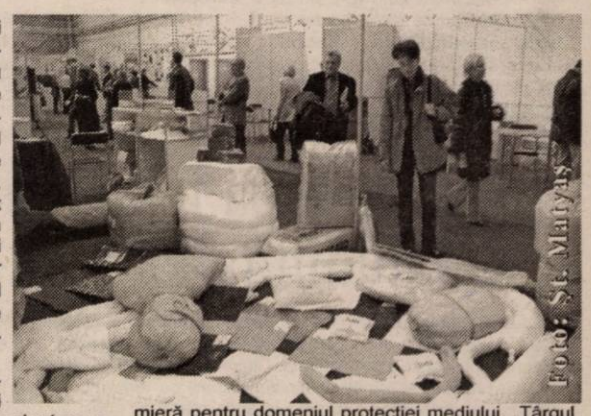

Foto: St. Matyas

Firmele participante expun europubele, coșuri de gunoi, mașini stradale de curățare, modalități de colectare a deșeurilor, incinerare ecologică, instalații de reciclare, aparatură de laborator, instalații de tratare a apei. Printre participanții arădeni la ECOMEDIU menționăm câteva firme și instituții implicate în domeniul protecției mediului: A.S.A. Servicii Ecologice, Salubritate, Zenner Servito, Agenția pentru Protecția Mediului, Direcția Silvică, Universitatea de Vest Vasile Goldiș. Directorul executiv al APM Arad, Cristian Ispravnic, spune că târgul organizat în orașul nostru reprezintă o premieră pentru domeniul protecției mediului. „Târgul vrea să dea un mesaj - să conștientizăm cât de important este mediul".

În paralel cu târgul se desfășoară cea de-a doua ediție a Conferinței Naționale **Practici în protecția mediului**, în cadrul căreia vor fi prezentate noutățile din domeniu.

Pentru vizitatori, transportul la Expo se face gratuit, pe traseul Podgoria - Gară - UTA - Fortuna - Expo. Intrarea în târg costă 10.000 de lei.

Gerlinde Knap

Consiliile locale o vor duce mai bine în 2004

● Guvernul pregătește anul administrației publice locale

Președintele CJA, Caius Parpală, a participat, la sfârșitul săptămânii trecute, la Turnu Măgurele, la Adunarea Generală a Uniunii Naționale a Consiliilor Județene din România. Unul dintre cele mai importante puncte de pe ordinea de zi s-a referit la prezentarea bugetului de stat pe anul 2004, buget despre care ziarul nostru a mai scris în numerele trecute. După cum se știe, anul viitor, Aradul va primi de două ori mai mulți bani decât în acest an, adică 190 de miliarde de lei, pentru bugetul Consiliului județean și pentru cele ale consiliilor locale.

În cadrul aceleiași întâlniri a UNCJR s-a prezentat programul „2004 - anul administrației publice locale". Cum s-a văzut și din bugetul de stat, anul viitor Guvernul României pune un accent deosebit pe dezvoltarea administrației publice locale, având în vedere și faptul că 2004 este un an electoral. Astfel, sumele primite de la buget au crescut considerabil la mai toate județele, atât la capitolul sume defalcate din impozitul pe venit, cât și la subvenția pentru energia termică.

Proiectul menționat mai sus are câteva componente pe care, putem spune, Aradul le-a anticipat, iar unele puncte din program sunt în curs de realizare. Printre acestea s-ar afla modernizarea, reabilitarea și repararea drumurilor județene și comunale, pentru care CJA va emite obligațiuni de 25 de miliarde de lei în acest an și, mai mult, și municipiul a apelat la un astfel de împrumut, pentru a se ocupa de străzile cu probleme.

Apoi, un proiect contestat de opoziția din Arad se află pe lista de priorități a Guvernului, mai precis pietruirea, dalarea sau pavarea trotuarelor, lucru ce s-a realizat, deja, în centrul municipiului.

Pentru 2004, Guvernul mai are în vedere înființarea, extinderea, modernizarea și repararea sistemelor de alimentare cu apă și a rețelelor de canalizare la sate, electrificări rurale, modernizarea serviciilor publice de alimentare cu energie termică și consolidarea și reabilitarea unor imobile și laboratoare din învățământul preuniversitar.

Așadar, anul viitor se anunță unul propice pentru primarii de orașe și comune, iar Guvernul va avea grijă ca în preajma alegerilor, cei mai mulți dintre primari să se prezinte cu rezultate bune. Numeroase proiecte care, până acum, au stagnat din lispă de bani, vor fi materializate, mai mult ca sigur, anul viitor. Important e, însă, că în sfârșit Executivul și-a întors fața și către sate sau comune, care nu de puține ori, în ultimii ani, au trăit într-o situație dramatică, banii neajungând, uneori, nici pentrui plata salariaților din Primării. Ce să mai vorbim de iluminatul public, repararea drumurilor sau alte investiții de maximă necesitate.

Cosmin Mihuța

Licitație

COTREX SCA dă în chirie spațiul comercial din Arad, **bloc Z27,** în suprafață de **88 m. p.**

● vinde mașini de cusut românești, de tricotat, autoturisme ARO-10, autocamion Bucegi și mobilier divers (birouri, dulapuri, fotolii etc.)

Licitația deschisă va avea loc în ziua de **14.11.2003, ora 10,** la sediul din **bloc Z-27** și se repetă în fiecare zi de marți.

Informații la telefoanele: 0740/252.873; 272.107.

(4044384)

Corpul Experților Contabili și Contabililor autorizați din România - Filiala Arad

Anunță

În data de 05.11.2003 de la ora 15,00 va avea loc în sala de cursuri din B-dul Revoluției nr. 92 întrunirea experților contabili și contabililor autorizați înscriși în Tabloul Corpului.

Cu această ocazie vor fi prezentate și dezbătute probleme privind legislația muncii (Codul muncii, Legea 507/2002) precum și de natură financiară - contabilă, respectiv a controlului fiscal, ținând seama de noile reglementări emise în acest domeniu.

Secretar filială,
Ciuce Pavel

DOBÂNZILE BANCARE în vigoare la 04.11.2003

Denumirea băncii	Suma minimă (lei)		Dobânda (% pe an)											
			Persoane fizice						Persoane juridice					
	Persoane fizice	Persoane juridice	la vedere	Pe termen de (luni) 1	2	3	6	9	12	la vedere	Pe termen de (luni) 1	2	3	6	9	12
BCR (plata la scadență)	*	25.000.000	1	14	–	15	14,5	14,75	16	1	14	–	15	14,5	14,75	16
BRD	1.500.000	5.000.000	0,5	14,5	14,75	15,5	15,75	16	16,25	0,5	14,5	11,75	15	15,25	15,25	15,5
B. Transilvania	300.000	25.000.000	1,5	15	–	16	16,5	17	17	1,5	15	–	16	16,5	17	17
BancPost	500.000	500.000	1	14	–	14,5	14,5	15	16	1	12,5	–	13,5	14,25	15	16
Raiffeisen Bank	500.000	10.000.000	1	14,5	–	15	15	15	15	1	12,5	–	12,5	13	13	13
San Paolo IMI Bank	500.000	10.000.000	1	14	15	16	16,5	16,5	16,5	1	14	15	16	16,5	16,5	16,5
Romexterra	1.000.000	50.000.000	1,5	14	–	16	16,5	17	17,5	1,5	14	–	16	16,5	17	17,5
B. Românească	500.000	15.000.000 la sume peste 5000 Euro - bonificații suplimentare	1	15	–	16	18,10	16,25	16,25	1	15	–	16	16,10	16,25	16,25
B. Carpatica	500.000	50.000.000	1	13	–	15,5	16	16	16	1	13	–	15,5	16	16	16
Alpha Bank	-	-	1,1	14,5	14,5	15	15	15	15	1,1	14,5	14,5	15	15	15	15
C. C. Aurora	1.000.000	10.000.000	1	14	–	15	16	17	18	1	14	–	15	16	17	18
C. C. Phoenix	500.000	500.000	1	14	–	15	16	–	17	1	14	–	15	16	–	17
C. C. Mureșul	300.000	2.000.000	1	14	–	16	17	–	–	1	14	–	16	17	–	–

Prezențe arădene la Conferința Asociației Universităților Europene

• dialog cu prof. univ. dr. AUREL ARDELEAN, rectorul Universității de Vest „Vasile Goldiș"

– Domnule rector, recent ați participat la cea de a cincea Conferință a Asociației Universităților Europene, desfășurată la Cluj-Napoca. Ne puteți oferi detalii legate de această importantă conferință?

– Într-adevăr, Universitatea „Babes-Bolyai" a găzduit prima conferință organizată în Europa de Est a Asociației Universităților Europene (European University Association), la care a participat reprezentanți a peste 280 de instituții de învățământ superior din toată Europa.

Președintele E.U.A. dl. Eric Froment a motivat alegerea României ca loc de desfășurare, prin dezvoltările și performanțele instituționale și academice, abordarea de tip antreprenorial și înaltă prestație a rectorilor acestor instituții.

– Care a fost tema acestei importante manifestări academice europene?

– Este important de precizat că, pentru prima dată, un for de asemenea anvergură (Asociația Universităților Europene) s-a întrunit pentru a dezbate o temă de maximă actualitate în ceea ce privește restructurarea învățământului superior european și mărirea competitivității universităților europene în sistemul mondial - tema „Diplomelor în cooperare" (Joint Degress). J.D.

– Cum au decurs dezbaterile?

– Dat fiind numărul mare de participanți, s-a convenit constituirea mai multor grupuri de discuții - fiecare cu tema sa, legată însă de subiectul conferinței. Universitatea noastră a participat la grupul de discuții cu tema „Programele în cooperare, dezvoltarea unei strategii instituționale" subliniindu-se în cadrul dezbaterilor implicațiile juridice, financiare și profesionale ale trecerii la instalarea „Diplomelor de cooperare" ca parte esențială a sistemului universitar european.

– Pentru cititori, studenți, cadre didactice, vă rugăm să dați câteva detalii legate de „Diplomele de cooperare" în învățământul superior de tip european.

– Trebuie spus că puține universități au deocamdată o strategie instituțională în ceea ce privește JD - „Diplomele în cooperare", - ele însă, răspund noilor cerințe de cetățean european și ale dezvoltării

în plan profesional și academic în contextul Statelor Unite ale Europei, asigurând o mare mobilitate studenților și cadrelor didactice. Practic, instituțiile care intră în cooperare, dezvoltă și aprobă programele de comun acord, iar perioadele de studii și examenele date la instituțiile partenere sunt recunoscute automat în întregime...

În final, o precizare foarte importantă: profesorii fiecărei instituții participante elaborează curricula în comun și formează comisii comune pentru admitere și examinare, iar studenții obțin un titlu („Diplomă de cooperare) care se acordă în comun de respectivele instituții.

A consemnat,
Virgilia Jireghie
studentă în anul II la Facultatea de Jurnalism

Săptămâna studenților

UNIFEST 2003

În această săptămână se desfășoară **UNIFEST 2003**, Festivalul Studenților din România, proiect organizat de **Uniunea Studenților din România** și **Liga Studenților din Universitatea „Aurel Vlaicu"**. Pe parcursul acestei săptămâni, studenții arădeni au intrare gratuită la Muzeul Judetean Arad (zilnic de la 10 la 16), la Filarmonică și la Teatrul de Stat (duminică), se vor întrece în campionate de ping-pong, table, fotbal, carturi, vor susține seminarii și dezbateri și, seară de seară, se vor distra în Space, cu „Spitalul de urgență" (miercuri) și în diverse petreceri care de care mai trăznite - Travestit Party (joi), Women in Space Party (vineri), Seara Tocilarilor de ... BERE!!! (sâmbătă) și „Știu ce muzică ai ascultat astă vară..." cu DJ Night și MC Flo (duminică). Intrarea la evenimentele acestei săptămâni se face pe baza carnetului sau legitimației de student.

C. L.

Spectacol de frumusețe

Recent, a avut loc la Casa Sindicatelor, Balul bobocilor, din cadrul Grupului Școlar Industrial Transporturi Căi Ferate. A fost un spectacol reușit, care a încântat pe toți cei prezenți.

Concurenții s-au întrecut în frumusețe, aptitudini ritmice, probe de inteligență și prezență de spirit, toate acestea relevând TINERETEA, EXUBERANȚA ȘI FIRESCUL unei generații ce știe să-și exprime nemijlocit idealurile și opțiunile personale, sociale, existențiale.

Printre invitați s-au aflat formațiile „Stil practic", Rebel", „Heblu", Palatul copiilor și Laura Preda (dans indian); sponsorii spectacolului au fost: Chic, Leonardo, Marem, Unic, Iosa, Prima Models Agency, Lia, Enigma, RDC Computers, S.C. Arfena, Auto Univers, Cercul de prietenie româno-german din Lipova, Biroul Notarial Public „Vasile Milea", S.C. ELECON PLUS, S.C. GERA, S.C. DANTEC, S.C. FORTUNA, ROMÂNIA COMBI, FOX IMPEX S.R.L.

Felicitări se cuvin concurenților ce au avut curajul competiției, dar mai ales câștigătorilor:

- Miss și mister popularitate: Nicoleta Mureșan, IX B si Robert Stancu, IX B;

- Miss și mister dance: Florina Tăraboantă, IX B și Raul Lascu, IX B;

- Miss și mister boboc: Cristina Răvaș, IX C și Silviu Borzan, IX C.

Cuvinte de apreciere se cuvin și organizatorilor: director adjunct Lucica Deac, prof. Gabriela Ionescu și elevii: Cosmin Vălan XII B; Teodora Cioba XII B; Cristinela Mărcuțiu XII C; Marius Uncruț XII C; Marius Tămaș XII C; Raul Maghiar XII C; Andrei Pernevan XII A; Andrei Păcurar XII A; Răzvan Lezeu XII D; Flavius Deciu XII D.

Concert de muzică creștină

Centrul Cultural Creștin Betleem Arad organizează joi și vineri (6 și 7 noiembrie) de la orele 18, în sala Teatrului de Marionete, un concert de muzică creștină. Invitați: Jonathen Dolan (SUA), Chris (Oradea), Cifra Perfecta (Oradea), Electric (Cluj-Napoca), Pastor dr. Rick Van Hoose (vorbitor), Pastor Jack Greenwood (vorbitor).

„Sărbătoarea toamnei" la Grădinița P.N. 10

Copiii Grădiniței P.N. 10 din Grădiște, împreună cu elevii clasei a patra ai Școlii Gen. Nr. 13 din același cartier, au organizat, mai multe acțiuni pentru a sărbători toamna. Dintre activitățile desfășurate, la care au fost prezenți și părinții, amintim: discuții pe teme ecologice, jocuri interactive, iar pentru a sugera bogăția toamnei, copiii au realizat o expoziție de fructe și legume. Nu au lipsit nici întrecerile, pentru cei aproape 100 de preșcolari și școlari organizându-se un concurs de afișe (având ca temă toamna și îngrijirea naturii) și unul de confecționat măști.

„Prin acțiunile lor, cei mici i-au sensibilizat pe cei mari. Copiii au subliniat cât de important este ca toată lumea să păstreze curățenia și cât de necesar e ca natura să fie îngrijită. Acțiunile desfășurate acum, prin această sărbătoare a toamnei, sunt o continuare a ediției de anul trecut a sărbătorii dovleacului, când copiii noștri „au militat" de asemenea pentru păstrarea curățeniei, în special în zona din jurul grădiniței", spune Mina Cefan, directoarea Grădiniței.

Copiii au fost răsplătiți cu dulciuri și fructe, oferite de conducerea grădiniței și comitetul de părinți.

Gerlinde Knap

La Grup Școlar Agricol Miniș

Balul bobocilor a fost cu-adevărat popular

Într-o atmosferă incandescentă, vineri seara, în Cantina Grupului Școlar Agricol Miniș, a avut loc zilele trecute Balul Bobocilor 2003. Perechile de „bobocei" au trecut prin probe de dans, cultură generală și... îndemânare. Cea mai savurată probă a fost aceea în care concurenții au trebuit să danseze cu o persoană aleasă din public. Nici membrii juriului nu au scăpat, dar s-au descurcat onorabil.

Emoții n-au avut doar „bobocei", prof. Nicoleta Beleiu declarându-ne că doar când se va mărita va mai trăi astfel de clipe. Nu le-au fost totuna nici prof. Rodica Gârbovan ori prof. Florin Nădăban, aflați la pupitrul organizatoric.

„Junii Podgoriei", ansamblul folcloric condus de instructorul Mircea Luca - una și aceeași persoană cu primarul localității Ghioroc - a cules ropote de aplauze. Ei au onorat invitația la bal, chiar dacă erau obosiți după turneul efectuat în Austria. „Junii Podgoriei" este un ansamblu format din 12 perechi de tineri adolescenți, dar mai cuprinde și o grupă de 14 perechi de copii clasele II-VI. Dacă Monica Damian, cu „Bade, pălărie nouă", ori Oana Bencegan, cu un joc fecioresc, au încălzit asistența, vedeta incontestabilă a serii a fost tânăra solistă Florina Nădăban, al cărei repertoriu a cuprins atât muzică populară, cât și ușoară.

Juriul condus de directorul școlii, prof. Mircea Zamfir, a decis: **locul III - Cornelia Tudorache** și **Günther Bar**; **locul II -Grațiana Pleș** și **Ciprian Oniga**; **locul I - Miss și Mister Boboc 2003 - Cătălina Dobre** și **Adrian Miculiț**.

Au pus umărul la reușita acestui bal și câțiva sponsori generoși: Las Vegas Ghioroc, Lipomin, SC „Lăcrimioara" Ghioroc, Stațiunea de Cercetare și Dezvoltare Vitivinicola Miniș; SC „Coronia", Ghioroc, Salon coafură Dana Niculescu Miniș și Cercul de Prietenie Româno-German.

Să recunoaștem, am părăsit Minișul plăcut impresionați de cele văzute. Simplitate, bun-gust și o păstrare a tradițiilor cum în puține locuri am întâlnit.

Daniel Scridon

Distracție maximă în discoteca „Space"

Studenții de la U.V.V.G. au exersat pictura pe piele

În discoteca „Space" de la Strandul Neptun, Consiliul Consultativ al Studenților Universității de Vest „Vasile Goldiș" a organizat „Noaptea ielelor", o petrecere studențească la care au participat peste 500 de studenți.

Muzică de calitate, bătaie cu spumă, studenți costumați în diferite personaje au fost numai câteva dintre elementele care au făcut ca atmosfera să fie una incendiară.

Studenții au exersat pictura pe piele, colorându-se cu vopsele fluorescente, s-au bătut cu spumă, au dansat și s-au distrat până la orele dimineții.

Anca Albu - vicepreședintele Consiliului Consultativ al Studenților Universității de Vest „Vasile Goldiș" s-a declarat mulțumită de reușita petrecerii: **„Studenții s-au distrat, atmosfera a fost excelentă. Vor urma și alte petreceri organizate de Consiliul Consultativ al studenților Universității, la care vor fi invitate formații în vogă din muzica ușoară românească..."**

N. Bodran

Pe urmele Lagunei...

Puff - o formație la început de drum...

Puff este o formație nouă, formată din trei fete: două din Deva și una din Arad. Chiar dacă sunt la început de drum, Mihaela, Adina și Cristina au toate atuurile să se impună în peisajul muzical românesc: sunt frumoase, dansează bine și au talent muzical. Producătorul lor artistic, arădeanul Lucian Paul Cristescu, le prevede o carieră de succes. Tindem să-l credem pe cuvânt după succesul pe care l-a avut anul acesta cu trupa Laguna...

- De ce un producător artistic arădean?

Adina: - Noi i-am cunoscut pe băieții de la Kripton și ei ni l-au recomandat pe Lucian.

- Deocamdată aveți doar două piese. Probabil că următoarea voastră țintă este imprimarea unui album...

- Mihaela: Primul nostru gând este să facem un videoclip la melodia „Lacrimi de zăpadă". Apoi poate vom face un alt videoclip la piesa „Hipnotic". În sfârșit, dorim ca până în vară să apară și primul nostru album.

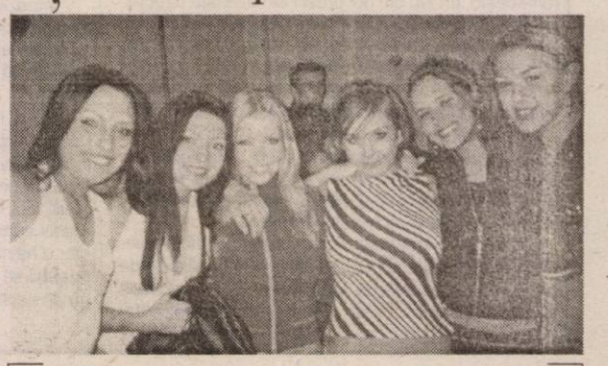

Fetele de la Puff încadrându-le pe cele de la TNT.

- În încheiere vă rog să spuneți fiecare câte ceva despre pasiunile pe care le aveți și despre voi...

- Adina: Eu lucrez ca și redactor muzical la National FM Deva. Am 17 ani, sunt în zodia leului și îmi place foarte mult Aradul. Asta și pentru că tatăl meu (Butar) este arădean.

- Mihaela: Am 17 ani, sunt „leu" și sunt o jucătoare înrăită de tenis.

-Cristina: Am 19 ani (balanță), și sunt studentă la Facultatea de Jurnalism din Sibiu. Am făcut opt ani de dansuri și asta ar fi una dintre marile mele pasiuni. Aș mai adăuga că ne înțelegem foarte bine dar ne mai și ciondănim între noi - așa ca fetele. Și, un lucru mai personal: nu avem nici una dintre noi prieten !

B.O.

A doua ediție a sesiunii de comunicări științifice „Iustin Marșieu"

La Școala generală „Iustin Marșieu" din Socodor a avut loc - la sfârșitul săptămânii trecute - ediția a doua a sesiunii științifice de comunicări pe teme de istorie și etnografie, destinate elevilor claselor VIII-IX.

Acest proiect s-a desfășurat sub patronajul spiritual al unuia dintre cei mai valoroși înaintași pe care județul nostru i-a avut, și anume Iustin Marșieu, cel care, datorită patriotismului manifestat în cadrul mișcării de emancipare națională de la începutul secolului al XX-lea, a devenit primul prefect de după unirea Transilvaniei cu România. Omagierea acestui înaintaș s-a dovedit a fi oportună mai ales în această perioadă, când se fac pregătiri pentru aniversarea celor 85 de ani de la crearea României Mari.

Dorindu-se a fi o omagiere a personalității celui care a fost Iustin Marșieu, acest simpozion a beneficiat de o participare largă a elevilor și profesorilor din Arad și zona Chișineu-Cris. Simpozionul a fost onorat de prezența doamnei Carmen Ila - secretar general al Prefecturii județului Arad, a domnului lector universitar Stelian Boia - reprezentant al Universității de Vest „Vasile Goldiș" Arad, a domnului Ioan Lupei - director al Liceului Teoretic „Mihai Veliciu" Chișineu-Criș, a domnului Sorin Palcu - director al Grupului Școlar Agricol Chișineu-Criș și a domnișoarei Cornelia Cristea - director al Școlii Generale Șiclău.

Cu prilejul desfășurării acestei activități, s-a putut remarca calitatea deosebită a comunicărilor susținute de elevi, participanții situându-se la un nivel ridicat de pregătire. La finalul acestei activități, în urma evaluării referatelor și comunicărilor făcute de către elevi, juriile constituite au căutat să răsplătească pregătirea și efortul intelectual depus de către participanți, oferindu-se premii și mențiuni. La secțiunea de istorie cele mai bune rezultate au fost obținute de către elevii: Daniela Lucaciu - Școala Generală Pilu, Diana Onișor - Școala Generală „Iustin Marșieu" Socodor, Andrada Cotuna și Raluca Mădălina Man - Liceul teoretic „Mihai Veliciu" Chișineu Criș, Ioana Tăut și Saigo Robert - Liceul teoretic „Adam Muller Gutenbrunn" Arad. Un premiu special, din partea Universității de Vest „Vasile Goldiș" Arad a primit Călina Cosma - Școala Generală „Iustin Marșieu" Socodor. Secțiunea de etnografie a avut și ea premianții ei: Gherkeș Mihaela și Lazăr Edina - Școala Generală „Iustin Marșieu" Socodor, Marta Natalia și Iuhasz Lorinela - Liceul Pedagogic „Dimitrie Țichindeal" Arad, Gherle Andreea - Colegiul Național „Moise Nicoară" Arad, Cosma Cristina și Rai Viorica - Grupul Școlar Agricol Chișineu-Criș, Stana Larisa, Mican Romela și Soltesz Petronela - Liceul teoretic „Adam Muller Guttenbrunn" Arad, Nădăban Alexandra - Liceul teoretic „Mihai Veliciu" Chișineu-Criș, Fetti Ana-Maria și Mihuț Felician - Școala generală Șiclău, Ilieș Ioana Florica - Școala generală Pilu.

Organizatorii mulțumesc sponsorilor și tuturor celor care au contribuit la acest demers, generozitatea și sprijinul acestora permițând o bună desfășurare a acestei acțiuni.

Prof. Lucian Petraș

Cum să mănânci fără să te îngraşi

Pentru majoritatea femeilor silueta este foarte importantă. Poţi mânca pe săturate, fără să te îngraşi? Studiile au demonstrat că acest lucru este posibil, iar soluţia este consumul de alimente care satură, dar conţin puţine calorii. S-a dovedit că ceea ce dă senzaţie de de saţietate nu este cantitatea de calorii ingerate, ci volumul alimentelor. Iată 11 sfaturi care te vor ajuta la „aerisirea dietei", fără a scarifica plăcerea unei mese pe săturate.

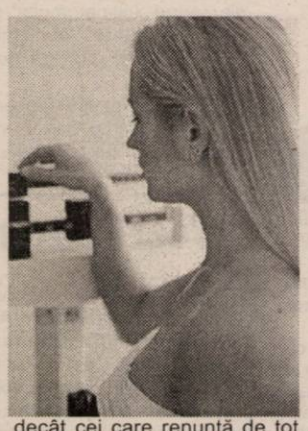

Serveşte alimente cu conţinut mare de apă. Alimentele care conţin un procentaj mare e apă (fructele, legumele, supele) satură în mai mare măsură decât mâncărurile uscate, însoţite de aceeaşi cantitate de apă.

Agită. Un studiu a demonstrat că persoanele care au băut un suc de fructe „umflat" cu aer pentru a căpăta mai mult volum, au consumat, după aceea, cu 12 la sută mai puţine calorii la masă decât ceilalţi. Aşadar, agită sucurile, iaurturile etc., înainte de a le consuma.

Consumă fibre. Fibrele dau alimentelor volum fără să mărească cantitatea de calorii şi sunt foarte sănătoase. Fructele cu coajă, legumele, fasolea, cerealele întregi sunt bogate în fibre.

Renunţă la grăsimi, dar nu în totalitate. Un gram de grăsimi conţine 9 calorii, aproape de două ori mai multe decât un gram de carbohidraţi sau proteine: caută alternative sărace în grăsimi ori de câte ori este posibil. Studiile demonstrează, însă, că persoanele care consumă grăsimi sănătoase (cele ce se găsesc în nuci, peşte şi măsline), în cantităţi moderate, au mai mult succes la slăbit decât cei care renunţă de tot la grăsimi.

Aveţi grijă la caloriile ascunse. Unele alimente care par total inofensive au un conţinut caloric ridicat. Şi o salată poate avea multe calorii, dacă i se adaugă oţet, cuburi de pâine şi brânză rasă. Iată câteva capcane calorice:

❒ **Bagheta.** Densă şi doldora cu calorii, bagheta conţine de două ori mai multe calorii decât o franzelă sau două bucăţi de pâine integrală. Dacă lângă baghetă mai puneţi şi cremă de brânză sau unt, problema este şi mai serioasă. În plus, dacă nu este făcută cu făină integrală, bagheta are şi o valoare nutriţională foarte mică.

❒ **Cockteil-urile.** O margarita conţine la fel de multe calorii, precum o masă mai sărăcăcioasă şi poate avea efectul de a te îndemna să mănânci şi mai mult. Dacă printre planurile tale este inclus alcoolul, alege un pahar de vin (80-85 de calorii).

❒ **Sucurile sau cocktail-urile de fructe.** Cele mai multe, chiar dacă sunt vândute în magazine de hrană naturistă, conţin zahăr sau fructe îndulcite de zahăr industrial. Este de preferat să-ţi prepari acasă propriul cocktail de fructe, folosind ingrediente proaspete şi lapte dietetic.

❒ **Băuturile pe bază de cafea.** Cafeaua instant, cu lapte sau orice altfel de băutură sau amestec cu cafea, conţine integral şi zahăr. Puteţi încerca o cafea cu lapte dietetic (aproximativ 30 de calorii).

❒ **Batoanele de ciocolată dătătoare de energie.** Pentru cele 240 de calorii pe care le conţin majoritatea batoanelor de ciocolată, se poate mânca un măr şi jumătate de sandwich cu carne de curcan. Atleţii profesionişti le folosesc într-adevăr, dar o persoană care merge la sală o jumătate de oră sau o oră, nu are nevoie de acest supliment de energie.

Alimentele dietetice. Este necesar să se verifice numărul de calorii şi în cazul alimentelor pe care scrie că sunt dietetice.

Nadia Bodran

Arădencele au prins gustul agenţiilor de modă

În ultima perioadă, încep să-şi facă, din ce în ce mai mult simţită prezenţa, şi în mediul arădean diverse activităţi promoţionale la care iau parte, cum lesne aţi putut observa, câteva duzine de tinere super-simpatice. Fie că este vorba despre împărţirea unor fluturaşi pe stradă, de testarea anumitor sortimente de produse în unele super-market-uri sau chiar de spectacole prilejuite de inaugurarea unor sedii, tot mai multe firme apelează pentru aceste servicii la agenţii specializate. Denumite agenţii de modă, în fapt ele au o gamă mult mai diversă de activităţi, care cuprind, pe lângă obişnuitele prezentări de modă, şedinţe foto etc. şi pe cele enumerate mai sus.

În Arad, chiar dacă paşii făcuţi în această direcţie sunt încă timizi, în ultimul timp, se poate spune că astfel de preocupări încep să capete tot mai mult un contur profesionist. Nu în ultimul rând, se formează, încet, un nucleu care se diversifică, treptat, încercând să cucerească anumite segmente ale pieţei. Un astfel de exemplu este Agenţia „PRESTIGE", a cărei activitate a debutat în urmă cu trei ani. Doi tineri arădeni - **Antonela Pfeifer** şi **Victor Bălăşoiu** - şi, mai recent, o cetăţeancă de origine germană - **Nora Blauth,** au pus în comun pasiunea pentru modă şi determinarea de a scoate la lumină câteva dintre arădencele frumoase, despre care se spune prin diverse părţi ale ţării că nu ducem lipsă.

Că aşa este, tinerele de la PRESTIGE au şi demonstrat deja prin premiile obţinute la mai multe concursuri: două locuri pe podium la concursul de Miss Banat, din acest an, între care unul fiind chiar marele premiu. Tot un succes a fost pentru PRESTIGE şi participarea la Elitte Model Look, unde a avut două semifinaliste. Printre reprezentantele cele mai apreciate de juriu s-a numărat Mihaela Purcariu (19 ani), Miss Banat 2003 şi Ramona Răuţ (17 ani) câştigătoare a titlului de Miss Ideea Studio 2003. Ca şi o satisfacţie mai recentă a agenţiei, Mihaela a reprezentat vestul ţării la Miss România, de unde s-a întors cu coroniţa de Miss Popularitate.

Pe lângă succesele individuale PRESTIGE colaborează şi cu diverse case de modă din ţară şi firme care vor să-şi promoveze anumite produse. **„Secretul nostru constă în aceea că investim multă seriozitate şi pasiune în ceea facem. Suntem o echipă tânără şi totuşi cu suficientă experienţă în lumea modei ca să putem mişca lucrurile în Arad",** aminteşte **Antonela Pfeifer.**

Agenţia este singura din Arad care are o echipă mixtă, formată din fete şi băieţi cu vârste cuprinse între 5 şi 25 ani. Ce se învaţă aici? Au loc, spune Antonela, cursuri de prezentare scenică şi şedinţe foto, în urma cărora sunt selectate persoane cu înclinaţii spre această activitate. Este o rampă de lansare către alte domenii şi nu în ultimul rând, dezvoltă cea mai importantă calitate, care, de altfel, nu e trecută în nici o programă şcolară: încrederea în sine.

Dan Roman

Cum ne văd bărbaţii ...

Orice femeie şi-a dorit măcar o dată în viaţă să devină invizibilă pentru a putea asculta ceea ce se vorbeşte despre ea când nu este de faţă. Ce spune vânzătorul care vă serveşte atât de amabil în fiecare zi sau medicul care v-a consultat luna trecută?... Ce cred poliţiştii despre o şoferiţă atât de frumoasă? Să vedem...

Pompierii

...sunt convinşi că femeile sunt mai curajoase şi mai eficace, în caz de incendiu, decât soţii lor. Dar, şi-ar dori ca măcar o dată să fie chemaţi să stingă focul din trupul unei femei frumoase ca Sharon Stone.

Mecanicii auto

...nu pot să înţeleagă cum poţi să-ţi cumperi o maşină în funcţie de culoare şi nu de puterea motorului sau consumul de benzină. În plus, când nu-i aude nimeni, mecanicii spun despre şoferiţe că sunt puţin cretine şi total incompetente în materie de maşini.

Bancherii

...nu pot înţelege de ce femeilor li se pare întotdeauna că au cheltuit mai puţin decât au „tocat" în realitate. Tot ei sunt convinşi că majoritatea clientelor cu care au de-a face nu se prea pricep la socoteli şi că, în general, îşi cheltuie banii pe prostii.

Vânzătorii

Atât de amabili cum par la o primă vedere, ei sunt ferm convinşi că femeile sunt mai hoaţe şi mult mai odioase decât bărbaţii, că le dau înapoi marfa care nu le convine dintr-un capriciu şi că nu ştiu să salute când intră într-un magazin. Cel mai mult îi indispun curioasele, care-i întreabă dacă marfa este proaspătă, e bună sau cine ştie ce altceva, de parcă s-ar aştepta să le spună vreodată adevărul.

Poliţiştii

...au impresia că femeile nu ştiu altceva decât să joace teatru ori de câte ori încearcă să le amendeze pentru încălcarea regulilor de circulaţie. Poliţiştii se mai plâng şi că femeile înjură mult mai des decât bărbaţii şi că în cele mai multe cazuri, pentru a se răzbuna că au îndrăznit să le amendeze, acestea îi reclamă nejustificat la superiori.

Frizerii

...sunt foarte nemulţumiţi că, deşi le fac frumoase, femeile îi consideră nişte simpli executanţi şi nu artişti de coafură, aşa cum sunt de fapt. Oricât ar fi de frumoasă o femeie, ei sunt convinşi că fără ajutorul lor, ea ar fi rămas o urâtă.

Madiana Popescu

... şi cum pot fi flataţi

Bărbaţilor le este uşor să flateze o femeie: îi dăruiesc flori, bijuterii, bomboane de ciocolată etc., dar toate acestea nu valorează nimic dacă nu mai fac din când în când şi câte un compliment şi dacă nu se arată înţelegători faţă de schimbările de dispoziţie şi necazurile tipic feminine. Dar cum ar putea o femeie să flateze un bărbat? Iată şapte moduri în care ţi-ai putea răsfăţa iubitul...

Fă-i complimente

Pentru a complimenta un bărbat nu este nevoie de prea multă imaginaţie sau fantezie. Partenerii noştri reacţionează foarte bine şi se umflă în pene dacă le spunem că părul le stă bine astăzi sau că o anume cămaşă îi face să arate sexy. Genul acesta de complimente sunt în regulă pentru bărbaţi.

Găseşte un actor cu care seamănă

Evident că partenerul tău nu este Brad Pitt, dar, dacă te chinui un pic mai mult, s-ar putea să-ţi dai seama că seamănă sau măcar aduce puţin cu vreun bărbat din lumea show-bizz-ului. Spune-i asta. O să ţină, garantat.

Răsplăteşte-i eforturile

Îl cari după tine prin magazine în căutarea unicei perechi de pantofi de pe lumea asta care se potrivesc cu rochia după care ai umblat ieri toată ziua. El te urmează, dar e clar că a cam obosit. Fă-i pe plac şi mergi cu el la filmul acela pe care ţi-l tot laudă, chiar dacă ştii din start că ai să te plictiseşti. Aşa e corect!

Fii aventuroasă

Fii spontană şi nu elimina ideile de petrecere a timpului liber, chiar dacă par puţin prea îndrăzneţe. Dacă te încumeţi să-l însoţeşti într-o escapadă pe munte, nu numai că îl vei flata, dar îi vei câştiga respectul.

Lasă-l să te răsfeţe

Bineînţeles că poţi să-ţi deschizi singură uşa sau să-ţi duci singură cumpărăturile, dar este drăguţ să-l laşi pe el să facă aceste lucruri pentru tine. De ce? Pentru ca el să se simtă bărbat.

Fii copilăroasă

În loc să-ţi dai ochii peste cap ori de câte ori se aşează la calculator să se joace, ai putea să i te alături. Va fi încântat că îţi împărtăşeşti pasiunile pentru sport, muzică sau filme SF.

Nu ignora abordarea clasică

Dacă ai epuizat orice altă modalitate, fă prăjituri. Sau ciorbă. Ceva comestibil, oricum, pentru că indiferent cât sunt de slabi, bărbaţilor le place să mănânce.

Nadia Bodran

Probleme de dinamică sexuală masculină

?

O viaţă sexuală completă este o cheie importantă a succesului în relaţia de cuplu. Dacă este o problemă, este bine să te ocupi de ea imediat, nu o ignora! Ai ejaculare precoce, tulburări de erecţie sau doreşti imbunătăţirea performanţelor sexuale? Sună! Un colectiv de specialişti îţi stă la dispoziţie.

ON CLINIC LTD
CENTRU MEDICAL INTERNAŢIONAL

plăcerea este de partea ta !

(c. 632/2003)

Profesionalism şi discreţie totală

Bucureşti: 021-3111929
Baia Mare: 0262-214243

TIMIŞOARA 0256-302588

Iaşi: 0232-265551
Braşov: 0268-333989

Sportivul săptămânii

„Avem forța și lotul de jucători pentru a ataca promovarea”

● afirmă Cristian Panin, jucător al echipei UTA

Indiscutabil, jucătorul de bandă Cristian Panin a fost omul meciului în confruntarea FC UTA - Oașul Negrești (scor 4-1). L-am desemnat sportivul săptămânii și l-am invitat la redacție pentru un schimb de pase...

– Cristi, felicitări pentru evoluția de sâmbătă. Ai reușit un gol demn de orice generic TV și ai fost coautor la alte două reușite ale colegilor. Cum a fost jocul văzut din iarbă?

– În primul rând, mulțumesc pentru felicitări. De la meciul cu Zlatna jucăm altceva, am progresat de la o etapă la alta și sperăm să progresăm în continuare, pentru că fiecare meci e decisiv pentru noi. Sâmbătă am trecut de o echipă incomodă în urma unei evoluții bune, în special, în repriza secundă.

– Povestește-ne cum ai reușit acel „euro-gol”...

– Lingurar a insistat la o minge, portarul oaspeților era ieșit mult din poartă și cu puțin noroc balonul a ajuns la mine. N-am stat pe gânduri, am tras și mă bucur că am prins cadrul porții. Sper ca pe viitor să îmi mai trec numele pe lista marcatorilor.

– UTA este pe val, a adunat nouă puncte în ultimele trei etape, dar vine meciul de la Petroșani. La ce să ne așteptăm?

– Ne așteptăm la un meci foarte greu, având în vedere lupta strânsă din fruntea clasamentului, iar pentru noi, un rezultat pozitiv ar fi extraordinar. Jiul are o echipă bună, dar noi avem un moral ridicat și mergem să câștigăm. La obiectivul nostru, care este promovarea, trebuie să abordăm toate meciurile la victorie.

– Ultimele jocuri a adus liniștea în tribunele stadionului UTA. Cum vă simțiți acum cu publicul, din nou, alături de echipă?

– Și în primele etape noi ne-am dorit să câștigăm, dar echipele venite la Arad cu gândul doar să se apere ne-au pus probleme. În plus, eram presați și de celelalte rezultate, devenind timorați. Mă bucur că am reușit, prin evoluțiile noastre, să readucem publicul lângă echipă.

– Are UTA forța de a reveni în Divizia A? Care ar fi contracandidatele la promovare?

– Avem forța și lotul de jucători pentru a ataca promovarea. Ne vom lupta cu CFR Cluj, Olimpia Satu Mare, Gaz Metan și Jiul, dar cel mai important e ca noi să ne facem jocul obișnuit și să adunăm cât mai multe puncte.

– În eventualitatea nedorită a unui eșec la Petroșani, cel care va plăti „cu capul” va fi Gigi Borugă, conform ultimatumului conducerii clubului. Veți juca și pentru el?

– Nici nu vreau să mă gândesc la varianta înfrângerii. E normal să jucăm și pentru nea' Gigi, deoarece, în momentele mai grele a fost tot timpul alături de noi.

– În final, ce ai dori să transmiți suporterilor „Bătrânei Doamne”?

– Să fie alturi de noi, pentru că vom da totul din noi pentru a nu le înșela așteptările. Îmi doresc enorm la vară să sărbătorim împreună cu suporterii revenirea UTA-ei în prima divizie.

– Îți mulțumesc și îți dorim cât mai multe reușite în acest campionat.

Daniel Scridon

Dilemele lui Borugă

Înaintea hopului numit Jiul, tehnicianul UTA-ei, Gigi Borugă are câteva dileme. Dacă la Federația nu s-a mai dus, preferând să fie mai aspru sancționat, dar să rămână lângă echipă în aceste zile premergătoare examenului final din cadrul „ultimatumului” nea' Gigi se „luptă” cu zicala: „Echipa care câștigă nu se schimbă”.

Și, totuși, pentru suspendatul din meciul cu Oașul, mijlocașul Drida, antrenorul „albroșilor” pare decis să schimbe ceva. Cineva o să fie „sacrificat”. Ori, poate nu, dacă ținem cont de faptul că Marius Popescu este ușor accidentat și chiar dacă poate fi recuperat până la ora meciului, poate lăsa locul unuia dintre colegi aflați în plenitudinea forțelor. Oricum, Gigi Borugă e cel care știe cel mai bine ce are de făcut pentru ca UTA să nu piardă la Petroșani. Dilemele lui vor fi rezolvate de ... Gigi Borugă.

D. Scridon

West Petrom a făcut memoriu

Ieri, președintele clubului de Divizia C, West Petrom Arad, dl. Vasile Rad a înaintat un memoriu către Comisia de Apel din cadrul FRF, în care solicită rejudecarea și luarea unor măsuri conforme cu regulamentul în „cazul Turț”.

Prin mandat poștal au fost trimiși 4,5 milioane lei, sumă ce reprezintă contravaloarea memoriului.

Vă reamintim că la meciul Minerul Turț - West Petrom (scor 0-0), un spectator a pătruns în teren și a scos o minge ce intra în poarta gazdelor. Pentru că oficialii partidei nu au consemnat incidentul, iar Vasile Rad a refuzat să semneze raportul de arbitraj, Comisia de Disciplină l-a suspendat pe președintele „petrolist” și i-a aplicat și o amendă de 11 milioane lei.

Oficialii clubului arădean speră ca președintele Comisiei de Apel, venerabilul Traian Tomescu să judece drept „cazul Turț” și să aplice ROAF-ul ad-literam.

D. Scridon

Tenis de masă

● Dana Dodean a impresionat în Malaezia

Jucătoarea C.S.M. Arad PAB, Dana Dodean a luat parte la un prestigios concurs dedicat talentelor de pe mapamond, concurs care s-a organizat la Genting, în Malaezia. Campioana continentală a fost inclusă într-un program al Federației Internaționale de tenis de masă, alături de cele mai importante nume ale momentului la cadeți și juniori. Evoluând așadar împotriva „cremei” lumii, în cadrul I.T.T.F. World Cadet Challenge, Dana a ajuns între primele opt sportive la simplu, cedând greu, după o partidă pasionantă, la chineza Ding Ning. Oricum, ea a fost elogiată pe site-ul Federației Internaționale, într-un articol de pe pagina principală, în care i se subliniau calitățile și îi apărea o fotografie frumoasă, sugestivă. Supranumită „Tigrul din Arad”, Dana Dodean a fost la acest turneu o componentă de bază a selecționatei europene, clasată pe poziția a doua, avându-le drept colege de echipă pe Dvorak (Spania), Pergel (Ungaria) și Feher (Serbia Muntenegru). Valoroasa sportivă urmează să se prezinte la Openul Danemarcei, programat săptămâna viitoare și la „mondialele” din Chile, din luna decembrie.

● Înfrângere în Divizia A

Într-o întâlnire ce a contat pentru etapa secundă a Diviziei A feminine, arădencele de la C.S.M. Contor Zenner s-au înclinat la Craiova, cu 6-11, în fața localnicelor de la C.S. Universitatea. Pentru formația noastră au punctat Geanina Rotar, Diana Târnovan, cu câte două victorii, Andreea Dodean și Sabina Igaș, fiecare cu un succes la activ.

Adrian Hărțău

Baschet juniori

Victorie zdrobitoare, la Satu Mare

În cadrul etapei a V-a a C. N. de juniori I, echipa L.P.S. C.S.S. West Petrom Arad a trecut la scor, la Satu Mare, de formația din localitate, 77-26 (43-12). Și-au trecut numele pe lista marcatorilor: Bondor 31, Mandache 16, Baltă 13, Cioban 4, Crângașu 4, Pingică 4, Ardelean 3, Cojocaru 2. După acest tur, la Deva se va desfășura spre sfârșitul lunii un turneu de sală, iar echipa arădeană se află pe poziția secundă, după formația din Timișoara.

A. C.

Memorialul „Gheorghe Ola” la mini-fotbal

La finele săptămânii trecute, la Sala Sporturilor s-au disputat primele jocuri ale Memorialului „Gheorghe Ola” la mini-fotbal, faza județeană, competiție rezervată copiilor născuți 1991 și 1992. Iată rezultatele consemnate:

Grupa 1991

ACU - Atletico 0-5; Vladimirescu - CSȘ Gloria 1-3; CSȘ Gloria - FC UTA 0-2; Vladimirescu - ACU 1-5; Atletico - Vladimirescu 7-0 și ACU - UTA 1-1.

Grupa 1992

ACU - Atletico 2-5; Vladimirescu - CSȘ Gloria 0-6; UTA - Kikers Chișineu-Criș 8-2; CSȘ Gloria - ACU 8-1; UTA - Vladimirescu 4-1; Atletico - Kikers 4-0; UTA - Atletico 0-3; Vladimirescu - ACU 1-2.

Competiția continuă la sfârșitul acestei săptămâni.

D. Scridon

Gimnastică

♦ Adelin Kotrong, medalie de bronz la „naționale”

În orașul Sfântu Gheorghe s-au disputat între 27 și 30 octombrie, Campionatele Naționale de gimnastică pentru juniori. În cadrul categoriei a III-a, la 11-12 ani, arădeanul Adelin Kotrong, având dublă legitimare (C.S.Ș. Gloria - C.S.M. PAB România) a ocupat locul 3 la sol și locul 5 la individual compus, obținând rezultate bune în condițiile în care a fost printre cei mai tineri concurenți la această grupă de vârstă. A mai participat Sergiu Marocico, pornit cu șanse la podium dar nevoit, din păcate, să se retragă din cauza unei accidentări la nivelul brațului. Antrenorii gimnaștilor arădeni sunt prof. Eugen Cățean și Codruț Boldor.

♦ Fetele, printre fruntașele Euroregiunii

Deva a găzduit Cupa „Dunăre-Criș-Mureș-Tisza”, concurs euroregional la care gimnastele arădene de la C.S.M. PAB au cucerit trei medalii. Sub comanda antrenorilor Karina Ichim și Ciprian Hegyi, Adelina Iancu s-a clasat a doua la aparatul bârnă, în timp ce la sol, Lavinia Hodan și aceeași Adelina Iancu au intrat în posesia bronzului. S-au mai prezentat tot la categoria 8-10 ani (copii), Adelina Bochiș și Bianca Volentir. Sportivele menționate sunt elevele Școlii Generale nr.1.

Adrian Hărțău

Cupa Mondială de rugby în cifre, după meciurile din grupe

Oficialii Cupei MOndiale de rugby, care se desfășoară în Australia, au dat publicității o statistică interesantă după încheierea meciurilor din faza grupelor. România figurează, din păcate, la capitolul - cel mai rapid eseu încasat, din partea Australiei (8-90), după numai 18 secunde, reușita aparținându-i lui Elton Flatley.

Iată care sutn cifrele prezentate, pe categorii:

puncte

- 2.486 puncte înscrise în 40 de meciuri, un record al Cupei Mondiale;
- cele mai multe puncte marcate de o echipă în faza grupelor - 282, Noua Zeelandă;
- cele mai puține puncte marcate împotriva sa - 32, Australia;
- cele mai puține puncte marcate - 28, Namibia;
- jucătorul cu cele mai multe puncte marcate - 78, francezul Frederic Michalak;
- cele mai multe puncte marcate de un jucător într-un meci - 42, australianul Mat Rogers, cu Namibia;

eseuri:

- 302 eseuri reușite - mai multe ca la fiecare ediție precedentă;
- cele mai multe eseuri reușite într-un meci - 22, Australia cu Namibia;
- cele mai puține eseuri reușite - 1, Georgia;
- cele mai multe eseuri reușite de un jucător - 6, neozeelandezii Doug Howlett și Mils Muliaina;
- cele mai multe eseuri reușite de un jucător într-un meci - 5, australianul Chris Latham, cu Namibia, și englezul Josh Lewsey, cu Uruguay;
- australianul Wendell Sailor a marcat primul eseu al turneului, în meciul cu Argentina, după 20 de minute;
- cel mai rapid eseu - după 18 secunde, australianul Elton Flatley, în meciul cu România.

transformări:

- cele mai multe transformări reușite de un jucător într-un singur meci - 16, australianul Mat Rogers, cu Namibia.

lovituri de penalitate;

- cele mai multe lovituri de penalitate executate de un jucător - 14, Rima Wakarua (Italia).

Andres Sarahoiu, la C. E. de tir

În această perioadă, în Suedia se desfășoară Campionatul European de tir, competiție rezervată juniorilor. Aradul este reprezentat de componentul clubului CSM Arad - PAB România, Andres Sarahoiu, care va participa la pistol aer comprimat, atât în proba individuală, cât și pe echipe.

Încă un sponsor pentru ACU Goldiș

De ieri, firma germană „Kaufland”, reprezentată în România de Ioan Iacobuț, este un nou sponsor al echipei ACU Goldiș Arad. „Kaufland” se alătură astfel grupului de sponsori ai tânărului club arădean, care în viitorul cel mai scurt dorește crearea unei societăți foarte puternice.

Atât pentru noul sponsor cât și pentru ceilalți, prioritară este salvarea echipei ACU Goldiș de la retrogradarea în Divizia C.

L. S.

Campionatul Județean „Promoție”

Seria A

Rezultatele etapei a 9-a: H.D. Semlac - Viitorul Tisa Nouă 4-1; Banatul Vinga - Lăstarul Miniș 2-1; A.S. Fântânele - Global Sport Arad 4-2; Athletic Club Șagu - Proki-Dor Dorobanți 6-0; Banatul Căpâlnaș - Mănăștureana Mănăștur 5-2; Feyenoord Horia - Gloria Secusigiu 5-3; Cetate Săvârșin - Vladimirescu 2003 4-0.

Runda viitoare (8-9 noiembrie 2003): Proki-Dor Dorobanți - Căpâlnaș, G.S. Arad - A.C. Șagu, Mănăștur - Horia, Tisa Nouă - Fântânele, Miniș - Semlac, Săvârșin - Vinga, Vladimirescu - Secusigiu.

Clasament

1. Șagu	8	7	0	1	34-5	21
2. Semlac	8	7	0	1	30-9	21
3. Tisa Nouă	9	6	1	2	22-10	19
4. Miniș	9	5	1	3	21-16	16
5. Săvârșin	9	5	0	4	26-20	15
6. Căpâlnaș	9	5	0	4	26-22	15
7. Fântânele	9	4	1	4	21-28	13
8. Vladimirescu	9	4	0	5	17-18	12
9. Vinga	9	4	0	5	16-24	12
10. Mănăștur	9	3	1	5	19-26	10
11. Horia	9	3	1	5	14-23	10
12. Secusigiu	9	3	0	6	25-35	9
13. G.S. Arad	9	2	1	6	21-25	7
14. Proki-Dor	9	1	0	8	9-40	3

● Partida Miniș - Căpâlnas (etapa a 7-a), pe teren 2-2, a fost omologată cu scorul de 3-0 în favoarea gazdelor.

Seria B

Rezultatele etapei a 9-a: Gloria Cermei - Pro Fotbal Gurba 1-0; Șoimii Tauț - Mocirluța Vasile Goldiș 1-1; Viitorul Șomoșcheș - Lastra Moroda 4-1; Highișana Drauț - Vulturul Chereluș 0-3; Crișul Alb Bârsa - Victoria Lunca Teuz II 5-1. FAB Sântana și Avântul Târnova au stat.

Etapa următoare (duminică, 9 noiembrie 2003): Moroda - Târnova, Chereluș - Lunca Teuz II, Sântana - Șomoșcheș, Gurba - Tauț, Drauț - Cermei. Mocirluța Vasile Goldiș și Bârsa stau.

Clasament

1. Sântana	7	6	0	1	27-8	18
2. Târnova	7	5	1	1	28-9	16
3. Gurba	8	5	1	2	20-11	16
4. Mocirluța	8	4	1	3	11-8	13
5. Tauț	7	3	2	2	15-14	11
6. Bârsa	8	3	2	2	17-20	11
7. Moroda	8	3	1	4	19-16	10
8. Chereluș	8	3	1	4	18-19	10
9. Cermei	7	3	1	3	5-16	10
10. Șomoșcheș	7	2	1	4	15-21	7
11. Lunca Teuz II	7	1	0	6	11-26	3
12. Drauț	8	1	0	7	8-25	3

● Partida Lunca Teuz II - Târnova (etapa a 8-a), pe teren 1-1, a fost omologată cu 3-0 în favoarea oaspeților.

● Podgoreana Covăsânt a fost exclusă din campionat

Fondul Romano-German
pentru întreprinderi mici
Accesibil, rapid, eficient

Programul de Promovare a Intreprinderilor Mici şi Mijlocii

FINANŢARE PENTRU AFACEREA TA

Aveţi o afacere cu maxim 50 de angajaţi ?
Doriţi un credit rapid în EURO sau LEI ?
Doriţi asistenţă la întocmirea dosarului ?

CONTACTAŢI

Banca Comercială Carpatica

ARAD, CALEA 6 VÂNĂTORI NR. 2-4, Tel. 256 100
COMPLEX EXPO MARKET JACKSON, Tel. 216 983

(c.51/2003)

S.C TRANSDARA S.A ARAD
ANGAJEAZA

SEF COLOANA - Transport marfa

CONDITII : - studii medii sau superioare;
- spirit organizatoric, seriozitate;
- experienta in domeniu constituie avantaj;
- domiciliu in Arad sau localitatile limitrofe, tel.;

ELECTRICIAN AUTO

CONDITII : - vechime in domeniu min.3 ani;
- domiciliu in Arad sau localitatile limitrofe, tel.;
- fara desfacerl disciplinare a contractului de munca;

SEF ATELIER

CONDITII : - studii superioare de specialitate auto ruţiere;
- permis de conducere ctg.B,C,E;
- experienta in domeniu;
- domiciliu in Arad sau localitatile limitrofe, tel.;
- disponibilitate la program prelungit;

CASIER COLECTOR

CONDITII : - studii medii;
- experienta in domeniu constituie avantaj;
- domiciliu in Arad, tel.;

(C.A.585/2003)

RELATII la sediul firmei din Arad,str.Liviu Rebreanu nr.95 sau tel.:256.308, 256.309

---

s.c. TEHNODOMUS S.A.
Str. Petru Rareş nr. 28, Grădişte

angajează

- ŞOFER categ. B, C, E
- INGINER CONSTRUCTOR
- ZUGRAV
- ZIDAR
- DULGHER
- TINICHIGIU

Informaţii telefon 276.775, 276.613, 276.618

(4044380)

---

s.c. MERA S.R.L.

confecţionează şi montează

- tâmplărie PVC - REHAU Germania
- tâmplărie ALUMINIU - BALKAN Grecia cu geam termopan
- plase antiinsecte şi rolete

CONTACTAŢI-NE LA NOUA ADRESĂ:

Calea Iuliu Maniu nr. 34, ap. 1, Arad
Tel/Fax: 0257-228.289, Mobil: 0744-697.013 (4044375)

---

s.c. BENDEA

angajează

vânzători (băieţi)
operatori PC

Condiţii:
- studii medii
- stagiul militar satisfăcut
- domiciliul stabil în Arad

Informaţii la tel. 228.966.

(3761082)

AFL EUROPE

În vederea extinderii activităţii de producţie în noua uzină de sisteme de distribuţie electrică pentru autovehicule (cablaje) din Nădab/Chişineu-Criş

SC ALCOA FUJIKURA SRL
(membră a Grupului Alcoa)
scoate la concurs următoarele posturi:

● MAISTRU MONTAJ

Cerinţe:
- experienţă în domeniu minim 2-3 ani
- studii superioare tehnice
- cunoaşterea limbii engleze (limba maghiară constituie avantaj)
- cunoştinţe de Excel (MS Office)
- capacitatea de a coordona o echipă

● COORDONATOR OPERAŢIUNI VAMALE

Cerinţe:
- studii superioare
- experienţă în domeniu minim 3 ani
- cunoaşterea limbii engleze
- cunoştinţe de operare PC (MS Office)
- capacitatea de a coordona o echipă
- capacitatea de analiză şi sinteză

Societatea noastră asigură pregătire profesională la nivelul cerinţelor mondiale, asigură continuitate în pregătire şi perfecţionare precum şi transport la locul de muncă.

Rugăm pe cei interesaţi să-şi trimită C.V-urile în limba engleză împreună cu copiile certificatelor de studii şi/sau specializare, pe fax la numărul: **0257/307.126,** menţionând: *ref. maistru montaj, coordonator operaţiuni vamale* sau la adresa: **SC ALCOA FUJIKURA S.R.L., Nădab, DN 79, km 37,5, jud. Arad** sau pe adresa de e-mail **Daciana.Rosca@alcoa.com** (3761074)

Compania de Transport Public Arad

anunţă publicul călător că **începând cu data de 5.11.2003 SE SUSPENDĂ TEMPORAR STAŢIA DE TRAMVAI VOINICILOR** de pe strada Voinicilor, ***sensul de mers Billa,*** datorită unor lucrări de supraînălţare a peronului.

Rugăm publicul călător să utilizeze staţia de îmbarcare-debarcare Billa de pe B-dul Nicolae Titulescu, sensul de mers Podgoria şi staţia Grădiniţa de pe strada Renaşterii.

Vă mulţumim pentru înţelegere.

(c. 523/2003)

TOAMNA ASTA SCAPI DE PLOAIE!

CADOU!!! UMBRELA

Sony Ericsson T100
24$*

Alcatel 501
19$*

Siemens A50
19$*

Motorola T190
12$*

CADOU!!! PELERINA

OFERTA CONNEX
- Zilnic poti castiga un sejur de Revelion, pentru 2 persoane, in Egipt
- 50% reducere la abonament in primele 5 luni de contract si 20 de minute gratuite lunar in urmatoarele 5 luni (lunile 6-10).
Oferta valabila pana la 19 noiembrie 2003.

* Preţurile nu includ TVA şi sunt valabile doar pentru conectare în reţeaua Connex.
Cadoul (umbrela sau pelerina de ploaie) se oferă la alegere pentru orice abonament de minim 7$ USD în limita stocului disponibil.

CG & GC Soluţii Complete Pentru Biroul Dumneavoastră

DEALER CONNEX

B-dul Revolutiei nr.42, Telefon: 0257.236.565, E-mail: cgarad@cg-gc.ro
www.cg-gc.ro 0722.55.77 99 www.gsm4all.ro

(3760897)

SABA

ALTEX
Mult confort, puţin efort !

Cea mai mică dobândă,
Cele mai mici rate

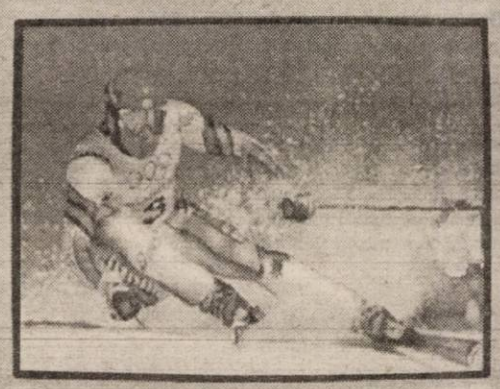

253.000 lei
rată fixă

5.999.000 lei
preţ produs

www.altex.ro

Televizorul SABA M5113RI
- tub black Matrix 51 cm
- 100 programe
- teletext
- PAL/SECAM, BG/DK, NTSC

Str. Lucian Blaga, nr. 2, tel. 270579
B-dul Revoluţiei nr. 84-86 tel. 252296

(3760926)

S.C.

BLACK SEA SUPPLIERS SRL

vinde din stoc — Str. Ursului 21, tel. 271.052, 275.600

Importator direct

■ **Centrale termice IMMERGAS 24 KW tiraj forțat**
Numărul 1 în Italia, acum și în România!

tiraj forțat	EOLO STAR	20.300.000 LEI
	EOLO MINI	22.100.000 LEI

■ **Centrale termice BIASI**

tiraj forțat	22.100.000 lei
tiraj natural	18.900.000 lei

■ **"Radiatoare Otel K22":**

600 x 600	1.320.000 LEI
600 x 800	1.650.000 LEI
600 x 900	1.800.000 LEI
600 x 1000	1.950.000 LEI
600 x 1200	2.210.000 LEI
600 x 1400	2.500.000 LEI

■ **Cazan combustibil solid VIADRUS**

20 KW	21.700.000 LEI
25 KW	23.950.000 LEI
30 KW	26.200.000 LEI
35 KW	28.420.000 LEI
40 KW	30.680.000 LEI
45 KW	32.950.000 LEI
50 KW	35.200.000 LEI

Prețurile sunt promoționale și conțin TVA.

ȚEAVĂ și **FITINGURI** multistrat, fitinguri cupru, aer condiționat, baterii, țevi negre și zincate, profile pătrate și rectangulare, robineți, pompe, hidrofoare.

(C.A.434/2003)

CHF/Romania

a leader in micro-finance and economic development, is currently recruiting for the position of:

→ **Administrative Assistant**

Requirements: University degree or experience working in a similar position, good knowledge of the English language and computer skills and a clean criminal record.

Applicants are invited to send a letter of interest and CV in confidence by **November 12th** to following address: CHF **Arad, str.Unirii nr. 14, Arad**,e-mail to **cpiturescu@chf.ro**, or fax it to: **0257-281.656**. For more information please call **0257-214.817; 214.818.** (4044386)

S.C. CORSA-IMPEX S.R.L.

distribuitor al S.C.V. TABAC ROMÂNIA S.A.

anunță **REDUCERI DE PREȚ** la țigaretele **ANTET și MONEASA,** până la epuizarea stocului:

	Preț vechi	Preț nou
ANTET	~~16.000~~	**12.000**
MONEASA	~~15.000~~	**12.000**

Acestea, și toată gama de produse, inclusiv cafea, le puteți achiziționa de la magazinul de prezentare al unității, situat pe Calea 6 Vânători nr. 55/C.

Informații la tel.: 270 343, 270 353, 270 363. (4044382)

S.C. AUTO EXPERT SRL

(Onciu Ioan)

organizează

- cursuri pentru școala de șoferi categoriile A, B, C, CE **la cele mai mici prețuri. Garantăm obținerea permisului de conducere**.
- cursuri de pregătire profesională în transporturi auto (atestat șoferi, ADR, instructori auto, atestat taxi).

Informații la telefon: 282.440 sau 0722-566.405.

(3761078)

AFL EUROPE

În vederea extinderii activității de producție în noua uzină de sisteme de distribuție electrică pentru autovehicule (cablaje) din Nădab/Chișineu-Criș

SC ALCOA FUJIKURA SRL
(membră a Grupului Alcoa)

ANGAJEAZĂ

1. CONFECȚIONER CABLAJE AUTO

CERINȚE MINIME:
- 8 clase
- acuitate vizuală bună
- dexteritate
- disponibilitate de a lucra pe trei schimburi

Societatea noastră asigură pregătire profesională la nivelul cerințelor mondiale, asigură continuitate în pregătire și perfecționare, bonuri de masă precum și transport la locul de muncă.

Rugăm pe cei interesați să se prezinte, de luni până vineri la sediul societății din Nădab DN 79 km 37,5 între orele 8:00 și 16:00, cu buletinul de identitate pentru completarea unui formular de prezentare. (3761075)

S.C. TEBA ARAD INDUSTRY PRINT DIVISION S.R.L.

Arad str. Patria nr. 14

Angajează pentru secția de imprimat în bucată

- Director tehnic (cu experiență)
- Șef bucătărie culori (cu experiență)
- Mașiniști (cu experiență)
- Preparatori culori

Se oferă: - bonuri de masă
- transport gratuit
- asistență medicală gratuită la sediul societății

Cei interesați sunt rugați să se prezinte la sediul firmei, str. Patria, nr. 14.

(3761077)

S.C. TEBA INDUSTRY ARAD DEPARTMENT S.A.

str. Patria nr. 14

Angajează pentru magazia de accesorii

*** Magazioneri cu experiență**

Se oferă: - bonuri de masă
- transport gratuit
- asistență medicală gratuită la sediul societății

CEI INTERESAȚI SUNT RUGAȚI SĂ SE PREZINTE LA SEDIUL FIRMEI, STR. PATRIA, NR. 14.

(3761076)

ANUNȚ DE PARTICIPARE

1. Agenția Județeană pentru Ocuparea Forței de Muncă Arad, cu sediul în Arad, str. Gh. Lazăr nr. 20, cod fiscal 11376249, telefon 0257/211.791, fax **0257/211.230,** e-mail: **ajofmarad@inext.ro,** în calitate de autoritate contractantă, anunță următoarele:
- ***solicitarea ofertelor pentru atribuirea contractelor de servicii de calificare/recalificare și perfecționare în următoarele meserii: electrician echipamente electrice și energetice*** (cod COR 724101)

2. a) **Procedura aplicată** pentru atribuirea contractelor de servicii: licitație publică deschisă.
b) Tipul contractelor: contracte de prestări servicii de calificare/recalificare și perfecționare

3. a) **Locul de prestare a serviciilor:** sediul furnizorilor
b) Categoria serviciilor: servicii de învățământ (activități de pregătire prin cursuri de calificare/recalificare și perfecționare a șomerilor) - cod CPSA 8042
Descrierea serviciilor: pregătirea teoretică și practică a șomerilor în meseriile menționate anterior
c) Ofertanții pot depune oferte pentru o parte sau pentru întreaga gamă de meserii.

4. Durata de prestare a serviciilor: până la 30.04.2004

5. a) Un exemplar al documentației pentru elaborarea și prezentarea ofertelor precum și informații cu privire la modalitatea de obținere a exemplarului respectiv se pot obține de la Compartimentul Formare Profesională din cadrul AJOFM Arad.
b) Data limită pentru solicitarea clarificărilor: 29.10.2003

6. a) **Data limită pentru depunerea ofertelor:** 06.11.2003, ora 10,00
b) **Adresa** la care trebuie transmise/depuse ofertele: Arad, str. Gh. Lazăr nr. 20, et. I, cam. 101 - secretariat.
c) **Limba în care trebuie redactate oferte:** română

7. a) **Persoane admise să asiste la deschiderea ofertelor:** orice ofertant.
b) **Data, ora și locul de deschidere a ofertelor:** 06.11.2003, ora 12,00, la seidul A. J. O. F. M. Arad.

8. Ofertanții trebuie să constituie garanția pentru participare în cuantumul și pentru o perioadă de valabilitate, astfel cum sunt prevăzute acestea în Fișa de date a achiziției.

9. Modalitatea principală de finanțare și de plată: bugetul asigurărilor pentru șomaj.

10. În cazul în care doi sau mai mulți furnizori se vor asocia în vederea depunerii unei oferte comune, aceștia vor prezenta asocierea într-o formă legalizată.

11. Condiții de eligibilitate și condiții minime cu privire la capacitatea tehnică și cea economico-financiară: ofertanții vor prezenta documente care dovedesc o formă de înregistrare ca persoană juridică, documente care dovedesc capacitatea tehnică și cea economico-financiară, documente care atestă că furnizorul nu este în stare de faliment ori lichidare judiciară și nu face obiectul unei proceduri legale pentru declararea stării de faliment, documente care atestă îndeplinirea obligațiilor exigibile de plată a impozitelor și taxelor către stat, inclusiv cele locale, precum și a contribuțiilor către bugetul asigurărilor sociale de stat.

12. a) **Prestarea serviciilor** este rezervată furnizorilor de servicii de formare profesională.
b) Licitația se desfășoară în baza prevederilor O. G. nr. 60/2001 R, a art. 29, alin. 1 din H. G. nr. 377/2002 precum și a Programului Național de Formare Profesională pe anul 2003.
c) Persoanele juridice sunt obligate să menționeze datele personale și calificările profesionale ale persoanelor responsabile pentru prestarea serviciilor.

13. Perioada pentru care ofertantul trebuie să mențină oferta valabilă: 90 zile.

14. Criteriul care va fi luat în considerare la atribuirea contractelor: oferta cea mai avantajoasă din punct de vedere tehnico-economic.

15. Este interzisă depunerea ofertelor alternative.

16. Nu a fost publicat în Monitorul Oficial al României - Partea a VI-a - Achiziții publice, vreun anunț de intenție.

17. Prezentul anunț a fost transmis spre publicare în Monitorul Oficial al României - Partea a VI-a - achiziții publice, în data de 14.10.2003.

(3761080)

ROMÂNIA

Autoritatea pentru Privatizare și Administrarea Participațiilor Statului

Str. Cpt. Av. Alex. Șerbănescu nr. 50, sector 1, cod 71531, București

Sucursala Regională Vest - România

B-dul. Revoluției 1989, nr.17, Timișoara, Jud. Timiș Tel: 056/293.298; 292.624; 292.625, Fax: 056/292.626

OFERTA DE VÂNZARE ACȚIUNI prin LICITAȚIE CU STRIGARE

Autoritatea pentru Privatizare si Administrarea Participatiilor Statului, Sucursala Regionala Vest Romania Timisoara ,cu sediul in Timisoara , b-dul Revolutiei 1989 , nr.17 , scoate la vanzare prin LICITATIE CU STRIGARE, in conformitate cu prevederile Ordonantei de Urgenta nr. 88/1997 modificata si completata , Legea nr.137/2002 si H.G. nr.577/2002 , privind aprobarea Normelor Metodologice de aplicare a Ordonantei de Urgenta nr. 88/1997 si a Legii nr. 137/2002. , un numar de 182.394 actiuni, reprezentand 70,00 % din capitalul social al S.C." COMAT " S.A., cu sediul in localitatea ARAD, str. Cimpul Linistii , nr. 1, judetul Arad , cod fiscal R 1687094 , numar de inmatriculare la Oficiul Registrului Comertului J 02 / 49 / 1991 , avand:
Obiectul principal de activitate: Comert cu ridicata a altor produse ;
Capitalul social(conform ultimei cereri de inscriere de mentiuni la Oficiul Registrului Comertului):— 6.514.075 mii lei .
Structura actionariatului conform ultimei cereri de inscriere de mentiuni, este :

	%	Nr.actiuni	Valoare totala(mii lei)
A.P.A.P.S.*)	70,00	182.394**	4.559.850
P.P.M.	16,82	43.839	1.095.975
S.I.F. 1 Banat Crisana	13,18	34.330	858.250
TOTAL	100,0000	260.563	6.514.075

*) Reorganizat in baza H.G. nr.296/30.12.2000 ;
**) Actiuni rezultate din reinscrierea APAPS ca actionar , ca urmare a rezolutionarii contractului de vinzare cumparare actiuni nr. nr.488/21.08.1995.
Valoarea nominala a actiunii este de 25.000 lei/actiune

Pretul de oferta este de 29.650 lei/actiune , iar valoarea pachetului de actiuni scos la vanzare este de 5.407.982.100 lei.
Dosarul de prezentare al societatii poate fi procurat zilnic de la Sucursala Regionala Vest Romania Timisoara a A.P.A.P.S., intre orele 9-17.
Potentialii cumparatori care solicita, in scris, acces direct la date si informatii de natura tehnica, economica, financiara si juridica privind societatea comerciala, pot consulta documentele la sediul societatii, in intervalul dintre data publicarii Ofertei de vanzare si cea de-a 8 -a zi anterioara datei depunerii documentelor de participare, dupa semnarea Angajamentului de confidentialitate si achitarii Taxei de acces la aceste date si informatii.
Pentru persoanele fizice/juridice romane plata Dosarului de prezentare in suma de 13.200.000 lei plus TVA, Garantiei de participare de 455.985.000 lei, Taxa de participare la licitatie de 4.375.000 lei plus TVA si Taxa de acces la date si informatii de 9.900.000 lei plus TVA , se face cu ordin de plata tip trezorerie, in contul in lei, nr.50.555.615.694 deschis de APAPS la Trezoreria Timisoara-BNR Timisoara
Taxa de participare la licitatie si Taxa de acces la date si informatii , in lei, se pot achita si la casieria vanzatorului- sediul Sucursalei Regionale Vest Romania Timisoara, intre orele 10 - 12 (pentru valori ce nu depasesc 20 mil lei).
Garantia de participare se poate depune si in una din urmatoarele forme:
· scrisoare de garantie bancara emisa de o banca romana (persoane fizice /juridice romane) sau de o banca straina cu care o banca romana are relatii de corespondent(persoane fizice /juridice straine)(BANCA COMERCIALA ROMANA);
· bilet la ordin avalizat de catre o banca comerciala agreata de A.P.A.P.S.(BANCA COMERCIALA ROMANA)
Persoanele fizice/juridice straine, vor achita pretul Dosarului de prezentare, Garantia de participare,Taxa de participare la licitatie si Taxa de acces la date si informatii, in contul de devize convertibile deschis la BANCA COMERCIALA ROMANA - Sucursala Unirea cu sediul in Bucuresti , B-dul Unirea , nr.43 - 45 , sector 3 , in unul din urmatoarele conturi :

· 2511.1 - 7.11 / EUR
· 2511.1 - 7.7 / USD
· 2511.1 - 7.8 / GBP ,

la cursul valutar comunicat de Banca Nationala a Romaniei la data achitarii acestora sau la data emiterii scrisorii de garantie bancara/biletului la ordin.

Documentele pe baza carora se elibereaza Dosaul de prezentare sunt:
***buletin de identitate sau pasaport (in cazul persoanelor fizice romane /straine);**
***delegatie din partea societatii comerciale ofertante;**
***semnarea Angajamentului de confidentialitate.**

Pentru participarea la licitatie este obligatorie cumpararea Dosarului de prezentare.
Pentru participarea la licitatie, potentialii cumparatori vor depune la sediul Sucursalei Regionale Vest Romania Timisoara , in plic sigilat, DOCUMENTELE DE PARTICIPARE precizate la art.14 , art.36 si la art.53(35) din H.G. 577/2002 prevazute si in Sectiunea C a Dosarului de prezentare, cel mai tarziu cu o zi lucratoare inainte de data fixata pentru inceperea licitatiei cu strigare, respectiv pana in data de 17.11.2003, ora 12,00 , acest termen fiind termen de decadere.
In plicul cu Documentele de participare la licitatie, potentialii cumparatori vor prezenta o Declaratie pe proprie raspundere, autentificata, din care sa rezulte ca nu beneficiaza de inlesnirile prevazute la art. 82, lit. a) -d) din OUG nr. 40/2002 privind recuperarea arieratelor bugetare si Ordonantei de Urgenta nr.57/2002 , pentru recuperarea arieratelor catre principalii furnizori de resurse energetice si apa.
Deschiderea plicurilor cu Documentele de participare la licitatie se va face in prezenta tuturor ofertantilor , in data de 17.11.2003 , ora 13,00.
Ofertantii care nu se vor prezenta la deschidere , vor fi eliminati si li se va returna plicul sigilat cu documentele depuse.
Verificarea si analizarea Documentelor de participare la licitatie se va face in data de 18.11.2003 , ora 11,00 , cand se va intocmi si afisa lista ofertantilor acceptati.
In conformitate cu prevederile art. 20 din Legea nr.137 / 2002 , licitatia cu strigare va avea loc la data de 18.11.2003 , ora 12,00, la sediul APAPS- Sucursala Regionala Vest Romania Timisoara , B-dul Revolutiei de la 1989 , nr.17.
Persoanele fizice / juridice straine vor efectua plata contractului de vinzare cumparare in devize convertibile , la cursul valutar comunicat de Banca Nationala a Romaniei in ziua tinerii licitatiei.
Alte relatii privind societatea comerciala se pot obtine de la A.P.A.P.S. Sucursala Regionala Vest Romania Timisoara , d-na Branisteanu Georgeta , telefon 0256/293298 , 0256/292625,fax 0256/292626.
Informatii suplimentare privind oferta APAPS se pot obtine consultand site-ul cu adresa http://www.apaps.ro

(3761081)

ANIVERSĂRI

Azi, 5 noiembrie 2003, se împlinesc 50 de ANI, de la CĂSĂTORIA scumpilor noștri părinți, bunici și străbunici,
BODI GHEORGHE
și
BODI ELISABETA.
Le urăm
„LA MULȚI ANI!"
și Dumnezeu să-i țină sănătoși alături de noi toți. Fiica Luci cu familia și fiul Puiu cu familia. (23953)

VÂNZĂRI APARTAMENTE O CAMERA

Vând garsonieră confort I, complet utilată, zona Mioriței, preț 11.500 Eu, negociabil. Telefon 0722.620.267. (23843)

Vând garsonieră, etaj 1, confort I (vană), Confecții, 8.000 Euro. Telefon 232555, 277788; 0722.698.868; 0724.783.080. (23645)

Vând apartament 1 cameră, mobilat occidental, Podgoria, 15.500 Euro. Telefon 232555, 277788; 0722.698.868; 0724.783.080. (23645)

Vând garsonieră confort I, central, str. Lacului, etaj 3, preț 11.000 EU. Informații telefon 0745.203.400. (23922)

Vând garsonieră, confort I, aranjată, contorizată, Vlaicu, Piața Agroalimentară, gresie, faianță, balcon închis. Telefon 469282, orele 8-21. (23957)

VÂNZĂRI APARTAMENTE DOUĂ CAMERE

Vând apartament 2 camere, Podgoria, et. I, recent renovat, 23.000 Eu. Telefon 0723.308.286, 338544. (23944)

Vând 2 camere, T. Vladimirescu, decomandat, 63 mp, 18.000 Eu. Telefon 213192, 0722.257.409. (23847)

Vând apartament 2 camere, occidental (Spitalul Județean), 23.000 Euro. Telefon 277788, 232555; 0722.698.868; 0724.783.080. (23645)

Vând apartament 2 camere, occidental (Liceul Slavici), 21.500 Euro. Telefon 232555, 0722.698.868; 277788; 0724.783.080. (23645)

Vând apartament 2 camere etaj 2, 73 mp, zona Orizont, ocupabil imediat, 16.500 EU. Telefon 0744.154.137; 368791. (23873)

Vând apartament 2 camere, bucătărie, baie, 2 anexe, grădină 380 mp, str. Mierlei, Grădiște, 28.000 Euro. Telefon 0257/338546; 0722.898.543. (23927)

Vând 2 camere, Vlaicu, parchet, faianță, gresie, contorizat, et. III, 15.700 Eu. Telefon 270856, 286743. (23973)

Vând apartament 2 camere, în casă, Micălaca, 11.000 Eu. Telefon 256353. (24000)

VÂNZĂRI APARTAMENTE TREI CAMERE

Vând (închiriez) apartament 3 camere, îmbunătățit, 4/4, Mioriță. Telefon 0723.848.095. (33502)

Vând apartament 3 camere, ultracentral, ultramodern, multiple îmbunătățiri, garaj, aer condiționat, preț informativ 38.000 Euro. Informații telefon 0257/230303; 0722.278.658. (23685)

Vând apartament 3 camere, zona Podgoria, cu garaj. Telefon 270136. (23785)

Vând apartament 3 camere bloc X18, scara C, ap. 8 și garaj, preț 17.000 Euro, negociabil. Telefon 0257 - 243452, 0745.961.370. (23840)

Vând apartament 3 camere, ultracentral. Telefon 212544, orele 8-15. (23862)

Vând apartament 3 camere, decomandate, etaj II, Micălaca, 19.000 EU. Telefon 279718, 0744.542.931. (23878)

Vând apartament 3 camere, central, mobilat, 16.000 Eu, etaj II. Telefon 256353. (24000)

Vând apartament 3 camere, parter, Vlaicu, 18.200 Euro. Telefon 251072. (24023)

VÂNZĂRI APARTAMENTE 4-5 CAMERE

Vând apartament 180 mp, Intim, bloc nou, terasă, deosebit, tip Samantha, 43.000 Eu. Telefon 253364, 0722.257.409. (23847)

Vând apartament 4 camere Micălaca, 17.000 EU și 4 camere zona 300, 25.000 EU. Telefon 270856, 286743. (23886)

Vând apartament 4 camere, decomandat, 2 băi, 2 balcoane, etaj III, zona Miorița. Telefon 219836. (23028)

Vând 5 camere Micălaca, decomandat, gresie, contorizat, climă, parchet, boxă mare, 2 balcoane închise, etaj I, 2 garaje, bloc din cărămidă 35.000 EU negociabil. Telefon 0740.907.366. (23915)

VÂNZĂRI CASE

Vând vilă ultracentral, construcție 1997, mobilată integral, 160.000 Eu. Telefon 213192, 0722.257.409. (23847)

Vând casă, Macea, nr. 667, 800 mp. Informații la telefon 353451. (23528)

Vând casă, central, str. Gheorghe Barițiu nr. 20. Telefon 0744.803.940.

Vând casă central, 6 camere, curte, acces auto, str. Eminescu, 75.000 Eu. Telefon 0740.132.050. (23828)

Vând casă 4 camere, central, singur în curte, intrare auto, preț 86.000 Eu, negociabil. Telefon 0722.349.504. (23622)

Vând casă Arad, Vlaicu, str. Școlii, nr. 13, 2 camere, bucătărie, baie, încălzire cu gaz, apă. Telefon 270820, 289422, 0745.664.885. (p)

Vând casă situată central (Eminescu). Telefon 219056 sau 0740.290.915. (23593)

Vând casă singur în curte, utilități, 25.000 Eu. Telefon 256353. (24000)

VÂNZĂRI SPAȚII

Vând SPAȚIU COMERCIAL, parter - 80 mp; SUBSOL - 130 mp, str. Eminescu nr. 20-22. Telefon 252496. (23580)

Vând, închiriez SPAȚIU COMERCIAL suprafața 62 mp, Bd. Ștefan Augustin Doinaș nr. 1 (Piața M. Viteazul). Telefon 0257 - 255968. (23914)

Vând SPAȚIU COMERCIAL (magazin 30 mp), VLAICU - POETULUI. Telefon 0744.694.070. (23920)

Vând DOUĂ HALE PRODUCȚIE în CERMEI, 1 STAȚIE „PECO" la intrarea în TÂRNOVA și o combină „Fortschrit". Telefon 0744.781.153; 328143, 278064.

VÂNZĂRI TERENURI

Vând teren 8.500 mp, central. Telefon 0721.089.828. (23997)

Vând loc casă în Mândruloc nr. 37, 1500 mp. Telefon 0722.721.469. (23806)

Vând 3000 mp NĂDLAC, intravilan, pe DN7, front stradal 70 m. Telefon 0740.907.366. (23915)

Vând 2000 mp intravilan TURNU cu proiect benzinărie. Telefon 0740.907.366. (23915)

Vând 7000 mp intravilan ARAD cu clădire, toate utilitățile. Telefon 0740.907.366. (23915)

Vând 11.000 mp teren cu 7000 mp construcție LIPOVA. Telefon 0740.907.366. (23915)

Vând 3 ha teren extravilan cu CF șoseaua spre ORADEA, 100 m front stradal 1,5 EU/mp negociabil. Telefon 0740.907.366. (23915)

Vând parc 64.000 mp + 4,2 ha arabil + corp clădire suprafață 450 mp, preț 90.000 Eu. Telefon 0722.606.527, 0723.308.286. (23944)

Vând teren 4.890 mp, în zonă de agrement, Valea Crucii-Păuliș. Telefon 0745.315.895. (24005)

VÂNZĂRI AUTO

Vând Ford Mondeo Combi 16V, motor 1.570 cmc, injecție, 2 airbag, servo frână-direcție, turelă, închidere centralizată, 135.000 km, culoare roșu, preț 5.400 Eu. Telefon 0722.706.535, 219979, după ora 16-30. (23548)

Vând în stare foarte bună, OPEL ASTRA CARAVAN 92 TD; FORD ORION, 1991 și FORD ESCORT, 1981; VW GOLF, 1981 Diesel; ISUZU MIDI 1,7 Diesel (microbuz). Telefon 218909, 0722.295.928. (23740)

Vând ARO 243 Diesel, motor Brașov, fabricație 1990 și remorcă 1.000 kg, ambele înmatriculate, CIV, verificare tehnică, întreținute, preț 1.750 Eu, ambele. Telefon 0722.706.535 sau 514487 (23548)

Vând CAROSERII cu acte FORD SIERRA, 1986; VW SANTANA, 1984; OPEL ASCONA C, 1984; piese din dezmembrări. Telefon 218909, 0722.295.928. (23740)

Vând Volkswagen Bora 1,9 TDI, AC, tempomat, din 2002, alarmă, geamuri electrice, MP3, preț 14.500 Euro, negociabil. Telefon 0740.319.928. (23640)

Vând Mercedes MB 100 Diesel, 5 locuri + marfă, an fabricație 1991, 6.200 Euro, negociabil. Telefon 0744.505.125 sau 0257 - 514747, după ora 19. (23888)

Vând piese VW Passat foarte ieftin, negociabil. Telefon 273965, 0721.838.968. (23906)

Vând motor Peugeot 1900 cmc, GTI, complet cu capitala făcută, plus instalația electrică și calculator, an 1991. Telefon 0724.497.878. (23781)

Vând IFA Robur, stare perfectă, U-650, plug, SUP29, MET1200. Telefon 532125; 0723.283.402. (23936)

Vând motor + CV + planetare Opel Vectra, 2.000 cmc și alte piese și componente din dezmembrare. Telefon 0257/271841; 0744.279.766. (9903130)

Vând (schimb) VW LT 35, de marfă, an 2002. Telefon 0721.266.911. (23968)

Vând DACIA 1310, numere noi, VT 2005, an 1988, 800 Eu. Telefon 0723.837.619. (23974)

Vând Dacia 1410L, an fabricație 1997, bord CN, stare bună de funcționare, preț 1.850 Eu. Telefon 0745.606.850. (23975)

Vând Dacia papuc, Diesel, an 2002, carosată. Telefon 0740.146.855. (23985)

Vând VW Golf I, benzină, 1980, 1.200 Eu, negociabil. Telefon 0744.857.017. (9994302)

Vând Dacia 1310, 0 km. Telefon 0744.405.035 sau 0257-531916. (9994301)

Vând VW Passat 1.9 TDi, 1995, ABS, airbag, alarmă, central, unic proprietar, 6.800 Eu. Telefon 0744.232.068. (23988)

Vând sau schimb tractor U650 cu U445. Telefon 242931. (9566971)

Vând 2 tractoare U650, unul incomplet, 2 remorci. Telefon 326115. (9566972)

Vând Peugeot 305, înmatriculat, an 1984, Diesel, consum 5 lt, preț 1.600 Eu, negociabil. Telefon 0740.207.066. (23998)

Vând Dacia 1310 LI, 0 km, preț convenabil. Telefon 250429, până la 13, 385211, după ora 15. (24012)

Vând Opel Astra Sedan și Vectra Berlină, ambele 2.0 DTI, argintii, an 2000, climă, toate opțiunile, 9.700 Euro și 9.900 Euro, negociabil. Telefon 0722.528.181. (9903133)

Vând Audi A6 2.5 TDI, 6 viteze, an 1995, limuzină, argintiu, climatronic, toate dotările, 8.700 Euro. Telefon 0722.528.181. (9903133)

VÂNZĂRI ELECTRO

Vindem CASE MARCAT, CÂNTARE, str. I. L. Caragiale nr. 22. Telefon 272727. (23794)

Vând CONGELATOR, COMBINĂ FRIGORIFICĂ și FRIGIDER, foarte ieftin și garanție. Telefon 275277. (22826)

Vând TV COLOR, MAȘINĂ AUTOMATĂ DE SPĂLAT, foarte ieftin și garanție. Telefon 275277. (22826)

Vindem LĂZI, COMBINE FRIGORIFICE, CONGELATOARE, FRIGIDERE, MAȘINI DE SPĂLAT, TV COLOR, numerar sau în rate, prețuri foarte mici și negociabile, Calea Radnei nr. 225, telefon 259339, 0744.706.321, 563027. (23259)

Vindem CASE MARCAT FISCALE, CONSUMABILE, CÂNTARE ELECTRONICE. Telefon 211211, 281188. (c.)

Vând, în 2 rate, MAȘINI SPĂLAT AUTOMATE, TV COLOR. Telefon 251392. (23585)

Vând ieftin TELEVIZOARE COLOR diferite diagonale, telecomandă. Garanție. Telefon 338090. (23916)

Vând LĂZI FRIGORIFICE, diferite capacități, IMPRIMANTĂ. Telefon 0740.146.855. (23985)

Vând la prețuri bune TELEVIZOARE COLOR, MAȘINI SPĂLAT AUTOMATE, CONGELATOARE, LĂZI și COMBINE frigorifice. Ofer garanție. Calea Radnei 153. Telefon 274600. (23223)

VÂNZĂRI DIVERSE

Vând PLASĂ GARD ZINCATĂ - 25.000 lei/kg, toate dimensiunile, CUIE, PLASĂ RABITZ, 39.000 lei/kg, toată gama de SÂRME, str. VRABIEI 4. Telefon 289997; 0744.289.997; 0721.474.980. (22999)

Vând țiglă Jimbolia, leu, 240 bucăți; coame 15 bucăți; poartă garaj tablă 2,50/1,90. Telefon 0744.988.154.

Vând LEMNE FOC, NISIP, BALAST, asigur transport la domiciliul clientului. Telefon 241278; 0745.036.298. (24035)

Vând TABLĂ DECAPATĂ 0,4x1000x2000 - 180.000 lei/coală, str. Vrabiei, nr. 4. Telefon 289997; 0744.289.997; 0721.474.980. (22999)

Vând LEMNE FOC tăiate, esență tare, domiciliu: Telefon 276488; 0742.903.147, Grădiște. (23424)

Vând BOLȚARI, calitatea I, 14 modele, prețuri negociabile. Telefon 0745.634.885. (10076)

Vând din PEPINIERA POMICOLĂ DOROBANȚI POMI FRUCTIFERI și MATERIAL DENDROLOGIC. Ing. CAZAN GLIGOR, telefon 535001 sau 0744.519.481. (23093)

Vând LEMNE FOC, NISIP, BALAST, la domiciliul clientului. Telefon 214415 fost 277027. (23272)

Vând POMI FRUCTIFERI, diferite specii, MAGNOLIE, pomi ornamentali. DOROBANȚI nr. 166-475. Telefon 0745.839.884, KISS. (23315)

Vând cățel, rasa Ciobănesc German. Informații la: 0721.206.271; 0740.107.446; 0257-286618. (23741)

Vând LEMNE FOC, NISIP, BALAST, la domiciliu. Telefon 214428. (23825)

Vând ovăz recolta 2003. Telefon 533042. (23689)

Vând țuică prune 52°, garantez calitate superioară. Telefon 286742. (23854)

Vând COLȚARE, CANAPELE, FOTOLII. Telefon 286069. (23861)

Vând POMI FRUCTIFERI altoiți, diferite soiuri și ORNAMENTALI, sat CUVIN, nr. 210. Telefon 461064, 0744.174.785. (23879)

Vindem TERMOTECI noi BERETTA, INSTALAȚII COMPLETE. Rate, avans zero. Telefon 0740.848.239. (23925)

Vând PARCHET fag, stejar, pervazuri (fag, stejar). Telefon 235271, 0744.555.338.

Vând TERACOTE noi, culori și modele deosebite, toate accesoriile, MORTAR și BETON REFRACTAR, CĂRĂMIZI din teracotă pentru pardoseli și ORNAMENTE. Magazin în incinta INTERNAȚIONAL TRANSPORT, lângă STADIONUL UTA, preț de la 3.600.000 lei. Telefon 0742.063.919. (8358888)

Vând FURAJE GRANULATE, import UNGARIA, la prețuri fără concurență. Telefon 253589. (c. 544)

Vând 3 vaci gestante, luna a 9-a; 1 mânză 2 ani. Telefon 276296. (23887)

Vând PORȚI GARAJ RABATABILE, aluminiu, import GERMANIA cu sau fără telecomandă.Telefon 0744.112.392; 514905. (23933)

Vând geamuri cu rolete din demolări - 5 bucăți; combină muzicală ITT și Panasonic cu 5 CD, nefolosită. Telefon 271856; 0721.331.731. (23929)

Vând birou, fotoliu și măsuță telefon. Telefon 0745.350.629; 0740.281.846, zilnic. (23941)

Vând instant baie pe gaz, folosit. Telefon 240058 seara. (23974)

Vând ansamblu hol „Irene", nou, ambalaj sigilat, canapea + 2 fotolii, pluș albastru/ gri petrol, picioare inox, preț negociabil. Telefon 0740.512.700. (23977)

Vând 8 bascule pământ fertil, pentru zone verzi, preț 50.000 lei, Aradul Nou. Telefon 283425, 0724.954.370. (23982)

Vând, en-gros, CARTOFI consum din COVASNA. Telefon 0744.763.473, 287544. (23992)

Vând plug reversibil, preț negociabil. Telefon 512371. (9566973)

Vând aparat de sudură cu argon, preț 200 Eu, negociabil. Telefon 0742.471.736 (9566974)

Vând 2 MAȘINI PASTE FĂINOASE (inox) din Germania, 6 matrițe, rafturi și site pentru uscat, CÂNTAR ELECTRONIC. Telefon 0745.315.895. (24005)

Vând mașină cusut Singer, veche, stare de funcționare. Telefon 251885. (24010)

Vând scurtă piele nouă, culoare turcoaz, unicat, import. Telefon 251885. (24010)

Vând dafini, lămâi, trandafir chinezesc, iasomie cu ghivece. Telefon 251885. (24010)

Vând țuică veche, curată, 52°, 100.000 lei/lt. Telefon 251885. (24010)

Vând instant nou, 10 lt/min., la butelie. Telefon 251885. (24010)

Vând set nou, import, plapumă, perină, antialergic, antireumatic. Telefon 251885. (24010)

Vând BOLȚARI VIBROPRESAȚI 300x250x200, 11.500/ buc.; MC 770.000. Telefon 281491; 0722.381.750. (24039)

Vând telefon Ericson T.100, cu garanție, 100 $. Telefon 281491; 0722.381.746. (24039)

CUMPĂRĂRI TERENURI, IMOBILIARE

Cumpăr 8 apartamente 2-3 camere zona Maiakovski. Telefon 0723.308.286; 0744.589.950; 338544.

Cumpăr terenuri extravilane în Arad și țară. Telefon 0723.252.374; 0257/230869. (18220)

Cumpăr apartament cf. II, zona Tic-Tac. Telefon 338544. (23944)

Cumpăr teren agricol, suprafața compactă 50-500 ha, în județul Arad. Telefon 0723.308.286. (23944)

Cumpăr apartament 2 camere, et. I-III, zonă centrală. Telefon 0723.165.374, 256396. (23996)

CUMPĂRĂRI AUTO

Cumpăr WV Passat, Golf preferabil Diesel, neînmatriculat pentru piese, ofer 10.000.000-15.000.000. Telefon 273965; 0721.838.968. (9903125)

Cumpăr autoturism, ofer maxim 4000 EU. Telefon 0740.848.239. (23925)

CUMPĂRĂRI ELECTRO

Cumpăr congelator, ladă frigorifică, combină frigorifică, ofer 1.500.000, negociabil. Telefon 273965; 0721.838.968. (9903125)

CUMPĂRĂRI DIVERSE

Cumpăr PORUMB BOABE și ȘTIULEȚI. Telefon 0744.784.568; fax 0257 - 274833. (23056)

Cumpăr pene și coarne de cerb. Telefon 210480. (23570)

Cumpăr butelii aragaz 350.000 lei; aragaz; mașină spălat Alba Lux, 700.000. Telefon 254461. (23905)

LOCURI DE MUNCĂ

OCAZIE DEOSEBITĂ de angajare pentru COFETARI-PATISERI, având o retribuție atractivă. Telefon 0745.574.530. (23959)

SC angajează pentru atelier GALȘA: CTC-istă și CONFECȚIONERE. Oferim bonuri masă, decontare abonamente. Telefon 0257/531668. (23684)

SOCOM „PIELARUL" ARAD angajează CONFECȚIONERE fețe încălțăminte calificate: mașiniste, la masă, la mașina de subțiat marginea pielii. Informații telefon 236116, 236290 sau la sediul societății din str. Ghiba Birta nr. 16, Biroul Personal. (23441)

Angajăm ZIDARI, ZUGRAVI și NECALIFICAȚI. Telefon 0257 - 214007 sau 0723.092.702. (23872)

Angajez VÂNZĂTOARE haine, Piața Fortuna, cu experiență. Salariu atractiv. Telefon 0740.173.822. (23881)

Angajăm CONFECȚIONERE pe liniare și triplok, PERSONAL CĂLCAT. Telefon 256585. (23600)

„ROMANSPOILER" angajăm de urgență TEHNICIENI, MUNCITORI, cu experiență în fibră de sticlă. Oferim: salariu atractiv, bonuri de masă, transport gratuit, asistență medicală gratuită. Căutăm TAPIȚER. PECICA, telefon 0745.045.368. (23756)

TOP SECURITY Arad, Piața Sârbească 1, telefon 281410, 280228, angajează ELECTRONIȘTI SISTEME ALARMĂ. (23644)

(Continuare în pagina 18)

(Urmare din pagina 17)

SC „ALFIM" SRL, angajează CONFECȚIONERE pe mașini simple, triplok și TEHNOLOG CONFECȚII TEXTILE. Telefon 279928, str. Abrud nr. 26, Micălaca. (23813)

Angajăm CONTABILĂ evidență primară și activități administrative. Telefon 218820. (23818)

Angajăm 2 ZIDARI, 2 muncitori NECALIFICAȚI. Asigurăm locuință. Telefon 0723.208.746. (23938)

Angajez VÂNZĂTOARE, VÂNZĂTOR pentru piața Mihai Viteazul. Telefon 286286. (23950)

DAIOCO SYSTEM angajează INSTALATOR SANITAR, cu experiență. Se oferă salar motivant, mașină serviciu, celular, scule lucru. Telefon 0722.382.808. (23946)

Angajez COAFEZE cu experiență. Telefon 281494. (23866)

Angajez AGENȚI DE PUBLICITATE, pe o durată determinată (muncă de teren). Informații telefon 214813, 0740.628.407. (23970)

Angajez PERSONAL, minim liceul. Telefon 286743. (23979)

Angajez ȘOFER, str. Andrei Șaguna nr. 228. (23980)

Angajăm VÂNZĂTOARE FLORI în piață; BUCĂTARI, OSPĂTARI și FEMEIE de SERVICIU, la CLUB MACAO. Telefon 0723.631.021, 251383. (23976)

ȘOFER, categoria B, C, E cu microbus persoane-marfă, îmi ofer serviciile. Telefon 275920, 0724.376.736. (23984)

SOCIETATE COMERCIALĂ angajează ÎNGRIJITOARE CURĂȚENIE, Spitalul Județean. Relații la telefon 338353, între orele 9-14. (23987)

SOCIETATE COMERCIALĂ angajăm SUDORI și LĂCĂTUȘI. Telefon 0745.169.149, 0740.192.558. (23995)

Angajăm PERSONAL pentru distribuire pliante în cutii poștale, comision atractiv. Telefon 0724.454.794. (23997)

SIRIUS angajează AGENȚI DE TURISM și VÂNZĂTOR-GESTIONAR. Telefon 253434. (24007)

ALIMENTARA „CERNA" angajează BĂIAT cu liceu pentru MANIPULANT PRODUSE ALIMENTARE. Informații la magazin. (24008)

Angajez ȘOFER. Telefon 0722.728.746, strada Gheorghe Doja nr. 230. (24015)

A. M. CENTER angajează persoană dinamică pentru VÂNZĂRI CALCULATOARE, BIROTICĂ. Telefon 214998. (24015)

SC ATLASSIB SRL angajează ȘOFERI TRANSPORT PERSOANE: permis conducere categoriile B, C, D, E, vechime minim 5 ani ca șofer, domiciliul Arad sau împrejurimi, telefon. Relații telefon 0269/224298 sau 0269/231012 interior 391, 323, orele 7.30-16. (24016)

SC angajează PATISERĂ. Informații la telefon 0745.074.095. (24018)

FIRMĂ de DISTRIBUȚIE angajează OPERATOR CALCULATOR pentru FACTURARE. Telefon 259497. (24021)

SC ATLASSIB SRL angajează AGENT de TURISM: experiență în activitatea de birou sau absolvent promoția 2003 (specializarea turism-servicii constituie un avantaj), domiciliul în Arad sau împrejurimi, cunoștințe operare calculator, permis de conducere, telefon. Relații telefon 0269/224298 sau 0269/231012 interior 391, 323 sau la sediul agenției din Arad, de pe strada 6 Vânători nr. 2. (24019)

PRESTĂRI SERVICII

Reparații FRIGIDERE, CONGELATOARE, la domiciliu, în Arad și județ, garanție 1 an. Telefon 258986; 0740.081.123. (24021)

Școala șoferi VÂRTACI începe serie 8 NOIEMBRIE. Telefon 246527, 0721.477.552, www.scoalavartaci.tripod.com (23271)

SILDOR PROD.
Reparații montaj, FRIGORIFICE și AER CONDIȚIONAT. Vânzări VITRINE, RAFTURI și CAMERE FRIGORIFICE, NOI. Telefon 0257-349121, 0257-270622. (c. 32)

S.C. LORE-ALEX S.R.L. execută la comandă (cu plata și în rate) MOBILIER divers: BUCĂTĂRII (din pal melaminat), DORMITOARE, SUFRAGERII etc. Seriozitate, promptitudine, calitate ireproșabilă. Convinge-te și tu! Telefon 349088.

EXECUT CONVENABIL: renovări, gletuiri, zugrăveli, faianțări, gresieri. Telefon 348294, 0722.458.102. (23969)

EXECUTĂM CONSTRUCȚII garanțial, acoperișuri, zidărie, tencuieli, faianțări, zugrăveli, preț avantajos. Telefon 0257-536864. (24002)

Renovări: ZUGRĂVELI, FAIANȚĂRI, INSTALAȚII SANITARE. RIGIPS, TENCUIELI. Telefon 348037; 258010. (9903131)

PREZICĂTOARE

Alina - Arad. Mulțumesc tămăduitoarei
MARGARETA
că mi-a adus iubitul înapoi. Telefon 0724.979.935. (24030)

VALERIA ZENA
cea mai puternică tămăduitoare, desface farmece și blesteme, maximă seriozitate. Telefon 0257 - 262935, 0744.288.220. (23908)

Tămăduitoarea
VALENTINA
are puteri de a birui răul, dezleagă cununii, scoate argintul viu, vindecă epilepsia, impotența, alcoolismul, dăruiește talismane de noroc și dragoste. Lucrează cu magie albă cu har sfânt. Telefon 0257/231258; 0721.564.457; 0742.670.581. Garantăm rezultate! (23951)

Olaga, Timișoara, mulțumesc
TĂMAREI
me-a lecuit soțul de BĂUTURĂ și GELOZIE, mi-a adus pacea și liniștea în familie. Telefon 0257-368624; 0723.421-156. (23943)

DIVERSE

COOP CONSUM INEU, vinde, la licitație publică, în data de 19 noiembrie 2003, SPAȚIU COMERCIAL. Informații la telefon 511830. (23979)

TURISM

Transport 16 persoane confortabil și bagaje, intern, internațional. Telefon 0722.621.601, 219349. (23978)

ÎNCHIRIERI

Oferim spre închiriere SPAȚII COMERCIALE pentru: MAGAZINE, DEPOZITE, PRODUCȚIE. Telefon 281036. (c. 48)

Închiriez apartament central, 2-3 camere, 200-300 Eu. Telefon 270856, 286743. (23272)

Închiriez o cameră, Romanilor. Informații telefon 264196, orele 17-21. (23833)

Închiriez SPAȚIU COMERCIAL central, Bd. Iuliu Maniu, bloc 28, parter, lângă Podgoria, 65 mp, 450 EU/lună. Telefon 0744.531.875. (23913)

Închiriez apartament 2-3 camere, central, 200-300 Euro. Telefon 270856, 286743. (23886)

Închiriez garsonieră, str. Praporgescu cu vedere înspre Malul Mureșului, complet mobilată, preț 150 Euro, fără cheltuieli. Telefon 0745.900.603, miercuri și joi, orele 9-14. (23870)

Închiriez 1 cameră cu balcon și acces baie și bucătărie. Telefon 255143. (23911)

Ofer închiriere, str. Romanilor, apartament două camere, mobilat, contorizat. Telefon 256436. (23956)

Închiriez SPAȚIU COMERCIAL central (în „Casa cu lacăt"), 160 mp, nou amenajat, gresie, termopan, centrală termică. Telefon 0722.226.333. (23926)

Ofer spre închirere apartament 3 camere, nemobilat, str. Banu Mărăcine. Telefon 0257-338432. (23960)

Ofer spre închiriere apartament mobilat, central, 100 Eu. Telefon 252860, 0724.442.686. (23972)

Închiriez (ofer) garsonieră ultracentral, 100 Eu. Telefon 270856, 286743. (23973)

Ofer spre închiriere apartament 3 camere, central, mobilat, contorizat, pe termen lung. Telefon 0257-235627. (23980)

Ofer spre închiriere garsonieră cf. I, mobilată, contorizată. Telefon 233678. (23994)

Închiriez (ofer) apartament 2 camere, Podgoria, 100 Eu + garanție. Telefon 282183. (23999)

Ofer chirie apartament mobilat, 100 Eu. Telefon 256353. (24000)

Închiriez apartament 2 camere, zona Miorița, pe termen lung, ocupabil imediat. Telefon 279194. (24004)

Închiriez apartament central (în casă) mobilat (3 camere + dependințe) + garaj, singur în curte. Telefon 0745.315.895. (24005)

Închiriez apartament central, mobilat (1 cameră + dependințe). Telefon 0745.315.895 (24005)

Dau în chirie apartament 2 camere, Vlaicu. Telefon 0257/229732. (24046)

PIERDERI

Pierdut autorizație A.F. FLAVIUS nr. 324795 din 10.08.1999, eliberată de Consiliul Județean Arad. O declar nulă (24005)

Pierdut ștampilă dreptunghiulară, cu inscripția SC STAS DIVERS SRL, CF R15284504. O declar nulă. (24026)

✝ DECESE ✝

Cu adâncă durere anunțăm încetarea din viață, a mult iubitei noastre

FETTIK
MARIA-MAGDALENA,
la vârsta de 43 ani, în AUSTRIA. Înmormântarea va avea loc joi, 6 noiembrie 2003, ora 11, de la Capela Cimitirului Eternitatea: Dumnezeu s-o odihnească în liniște și pace! Soțul OSKAR, fiul ROLAND, mama ROXIN ILEANA, veșnic îndoliați.

Cu adâncă durere în suflet anunțăm încetarea din viață, după o lungă suferință, a scumpei noastre soții, mamă și bunică,

MAIER
LUCREȚIA.
Familia îndoliată, soțul, copiii și nepoții. Înmormântarea va avea loc joi, 6 noiembrie 2003, ora 13, la Cimitirul din Grădiște.

✝ CONDOLEANȚE ✝

Mulțumim tuturor celor care au fost alături de noi, în momentele grele ale despărțirii de cel care a fost
ing.
GELU STAMBOLI.
Familia în veci îndoliată. (23964)

Sincere condoleanțe familiei dr. MIHU DAN, la durerea pricinuită de moartea tatălui. Asociația locatari T. Vladimirescu 17-19. (23983)

Sincere condoleanțe colegului nostru MAIER MARINEL în greaua durere pricinuită de decesul mamei sale. Colectivul SC MISTER'S SRL ARAD. (24009)

Sincere condoleanțe și compasiune familiei GORNIC MIRCEA în momentele grele cauzate de moartea tatălui. Din partea colegilor din COMISIA DE ARBITRI ARAD.

Colectivul de la SC TAKATA PETRI ROMÂNIA SRL ARAD este alături de colaboratorul lor dl. ing. MIRCEA MAIER în greaua încercare pricinuită de decesul mamei. Sincere condoleanțe. (24017)

Sincere condoleanțe familiei MAIER MIRCEA pentru pierderea ființei dragi - mama - din partea familiei CÂRNAȚU IOAN. (24020)

Colectivul secției CHIRURGIE și ORTOPEDIE PEDIATRICĂ este alături de dr. MIHU DAN în dureroasa pierdere a tatălui său și transmite condoleanțe familiei. (24025)

Colectivul SC ICIM ARAD SA este alături de colegul lor ing. MAIER MIRCEA în greaua pierdere a mamei sale. Sincere condoleanțe familiei îndoliate. Dumnezeu s-o odihnească în pace. Conducerea S.C. ICIM ARAD S.A. (24035)

Sincere condoleanțe familiei MAIER MIRCEA la decesul mamei sale dragi. Dumnezeu s-o ierte și s-o odihnească! Familia JURCA IOAN, ANGELICA și AMALIA. (9903134)

Împărtășim durerea și tristețea familiei URSU LIVIU și URSU MĂRIOARA la despărțirea de cea care a fost mamă, soacră și bunică și transmitem sincere condoleanțe. Familia FILDAN. (24044)

✝ COMEMORĂRI ✝

Astăzi, ai fi împlinit 18 primăveri, draga noastră
IOANA ALINA
PĂDUREAN,
dar soarta crudă ne-a despărțit lăsându-ne cu sufletele zdrobite pentru toată viața. Vei rămâne veșnic vie în amintirea noastră. Familia. (23949)

Duioasă aducere aminte la 1 an de la despărțirea de
SUCIU
LIVIA
din ȘICLĂU. Fiica, ginerele și nepoții din ARAD. Veșnică recunoștință. (23453)

Azi, 5 noiembrie se împlinesc 2 ani de când ne-ai părăsit pentru totdeauna
PRECUP
ANA,
din ALMAȘ. Vei rămâne veșnic în inimile noastre și vom plânge la mormântul tău. Fiica ANI și familia. (c.c.)

O rugăciune, o lacrimă, o floare, pe tristul tău mormânt, azi, 5 noiembrie, când se împlinesc 10 ani de când ne-a părăsit cel mai iubit soț, tată și bunic,

POPA
LUCIAN.
„Din lacrimi ți-am făcut fântână/ Ce se revarsă de-al tău dor/ Din flori ți-am face un covor/ Pe el să te întorci acasă/ De tine tati ne e dor/ Și jalea tot mai rău ne-apasă." În veci nemângâiați, soția VIORICA cu băieții ȘTEFAN și SORIN cu soțiile și scumpii lui nepoței OANA și LUCIAN. (23871)

Tristă și de neuitat rămâne ziua de 5 noiembrie, când, în urmă cu 2 ani, m-ai părăsit, dragă mamă,
ANUȚA
PRECUP
din ALMAȘ. Te plânge fiica CORNELIA BETEA cu familia. (23981)

✝ SERVICII FUNERARE ✝

IN MEMORIAM "KUKI"
Servicii Funerare Complete
Str. M Eminescu Nr.4
ÎN CURTE
Tel:211.929 - 0723.343.964
Magazin deschis la orice oră
OFERĂ:
SICRIE 10 modele de la 600.000 - 2.800.000
SICRIE LUX 6 modele de la 3.600.000- 11.500.000
SICRIE import 70.000.000 lei
Mânere, șuruburi accesorii
LENJERIE 7 modele de la 350.000 - 2.000.000
GRATUIT ! ! ! !
Transportul sicriului la domiciliu
ÎNBĂLSĂMATUL
Plata in Rate ! ! !
Transport Intern și Internațional

RO STYL COMPANY
SERVICII FUNERARE COMPLETE
PRODUCĂTOR SICRIE
ARAD, STR. M. EMINESCU 22,
TELEFON 214.422
TELEFON 0744.690.121
Magazin deschis și noaptea
OFERIM
● SICRIE 10 MODELE DE LA 500.000 LA 3.600.000
● SICRIE LUX 4 MODELE DE LA 4.500.000 LA 20.000.000
● LENJERIE DECES 6 MODELE DE LA 300.000 la 2.000.000
● CRUCE, LUMÂNĂRI, PROSOAPE, BATISTE, MÂNERE și ȘURUBURI SICRIU
OFERTĂ SICRIU FAG CRUCE RESPETE 1.500.000
APELÂND LA SERVICII: ÎMBRĂCAT, FORMOLIZAT ȘI TRANSPORT BENEFICIAȚI DE 15% REDUCERE LA SICRIU
TRANSPORT INTERN ȘI INTERNAȚIONAL
▼PLATA ȘI DUPĂ ÎNCASAREA AJUTORULUI DE ÎNMORMÂNTARE.
PĂREREA DVS. CONTEAZĂ!

AMA GRUP INTERNATIONAL

Sava Danubiana GOODYEAR

O ANVELOPĂ PENTRU FIECARE

DURABILITATE ŞI CALITATE

PREŢURI DE PRODUCĂTOR

telefon: 270.262

Arad, str. Câmpul Liniştii, nr. 1 (fost TOFAN GRUP)

(c.a. 434/2003)

ANTON

2500 ARAD, Dn7 Km. 550
CP 8 CP 136
TEL: 00-40-57-218836
FAX: 00-40-57-218835
E-mail: antonind@rdslink.ro

S.C.Anton Industries SRL.

ANGAJEAZĂ:

- Confectionere pt. masina simpla, triplok, kett, ubrderdek;
- Personal pentru sortat si remaiat;
- Personal pentru sectia TRICOTAJE;
- Personal pentru sectia CALCAT;

(C.A. 2/2003)

Informatii la tel:216 836, fax:216835sau la sediul societatii din Calea Aurel Vlaicu, nr. 291 (Zona Industriala).

Asiguram:salarii atractive, transport, bonuri de masa, decontare abonamente.

---

s.c. SABINA&CO s.a.

(fost S.C. Tricoul Roşu S.A. Arad)

şi firmele la care aceasta este asociat majoritar

angajează

confecţionere textile

cu sau fără calificare

INFORMAŢII LA

sediul societăţii din Arad, str. Peneş Curcanul nr. 7 sau telefon 212.324 int. 142.

(4044381)

Lagermax

Autotransport SRL

2955 Curtici, str. Teilor 2
Telefon: 00-40-257-208.900; 00-40-257-208.901
Fax: 00-40-257-217.184

Vă rugăm să trimiteţi CV-ul şi scrisoarea de intenţie cu precizarea condiţiei minime de salarizare până în data de **12.11.2003**, la adresa 315200 Curtici, **str. Teilor nr. 2** sau **fax 0257-217.184.**

angajează pentru punctul de lucru din Zona Liberă Curtici

Declarant(ă) vamal

1. Experienţă în domeniu
2. Cunoştinţe operare calculator (Asycuda, Word, Excel)

(3761004)

---

www.peugeot.com.ro

Aer condiţionat din partea casei.

Savurează excepţionala ofertă Peugeot 206: aer condiţionat în standard, pentru orice tip de caroserie şi orice variantă de motorizare. Seria specială Peugeot 206 Glacé, disponibilă până la sfârşitul anului, în limita stocului.

206 PEUGEOT

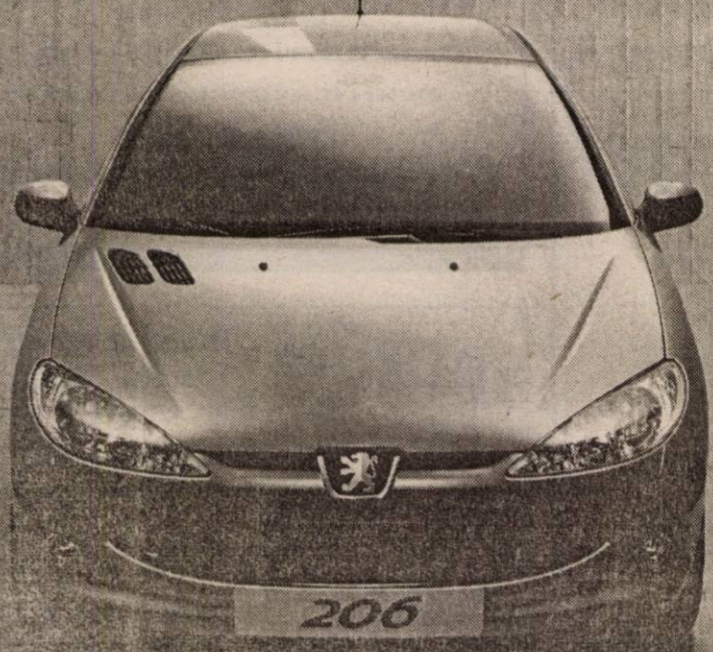

Glacé: specialitatea zilei

AUTO SML - CONCESIONAR PEUGEOT

Micălaca 1, Est Arad, tel: 0257/278.738

(3760969)

ÎNSCRIE-TE PENTRU ATENA !

LIPOMIN®

Peste 10 000 de premii surpriză şi un Revelion de vis pentru două persoane, în Grecia, te aşteaptă!

Câştigă cu

Apa minerală LIPOVA

(capac inscripţionat LIPOMIN)

SATISFACŢIE ŞI SĂNĂTATE!

Trimite până la 15 dec. 2003 (data poştei), răspunsul la întrebarea:

"Cine produce Apa minerală naturală LIPOVA?"

împreună cu trei capace inscripţionate LIPOMIN!

Notează pe plic numele şi adresa la care poţi fi găsit şi expediază-l la **C.P.15 O.P.1 - cod 315400 Lipova, jud. Arad**

Pentru răspunsurile corecte, S.C. Lipomin S.A.- producătorul Apei minerale naturale Lipova - acordă următoarele premii:

Premiul I - un Revelion pentru două persoane în Grecia, în perioada 30.12.2003 - 02.01.2004
2 Premii II - câte un TV color cu telecomandă
3 Premii III - câte o combină audio.

(c.a. 2/2003)

Premiile vor fi acordate în data de 19.12.2003, în cadrul unei emisiuni televizate. Nu se acordă contravaloarea în bani a premiilor. Detalii în magazine.

Deasemenea, pe perioada concursului, Lipomin s.a. acordă 10 mii de premii surpriză, constând în produse Lipomin.

NUMAI CAPACELE INSCRIPŢIONATE LIPOMIN SUNT VALABILE!

Copyright Netex ltd - 2003

Visez
şi la fabrica mea de confecţii
dar deocamdată...

Deocamdată am investit mult în magazin. Şi am succes. Dar pentru fabrică va trebui să mai aştept.

Raiffeisen BANK

Banca ta de încredere.

Am auzit că ai planuri mari şi că ştii să administrezi o afacere. Aşa că nu vedem de ce ai mai aştepta. Programele de finanţare Capital şi Invest au fost create special pentru a veni în ajutorul întreprinderilor mici şi mijlocii. Pentru ca tu să poţi ajunge mai uşor acolo unde îţi doreşti. Durata finanţării este de până la 5 ani şi, în funcţie de nevoile tale imediate de investiţii, pachetul de la Raiffeisen Bank conţine: Credit pentru capitalul circulant pe termen scurt// Credit de investiţii pe termen mediu// Linie de credit

Programul pentru ÎNTREPRINDERI MICI ŞI MIJLOCII

Vrei să afli mai multe? Vino la sucursala Arad, str. Vasile Goldiş nr. 1-3, telefon 0257.280.583. Te aşteptăm!

(3760941)

S.C. SATLINE S.R.L. TELEFON 251.461, 0744/507.211 SHOW ROOM ARAD,Piata Mihai Viteazul - BL. M7 - PARTER
TÂMPLĂRIE DIN ALUMINIU ŞI P.V.C. NOU! RATE / 5 ani AVANS 0
CU GEAM TERMOPAN; PROFILE PVC TROCAL Germania; PROFILE ALUMINIU Grecia (c-80)

CORAURA Telefon : 270525
CORAURA Telefon : 270525
Rate fixe
avantaje
·perioada maximă 3 ani
·fără girant
·avans 0%
·rate mici dobândă mică
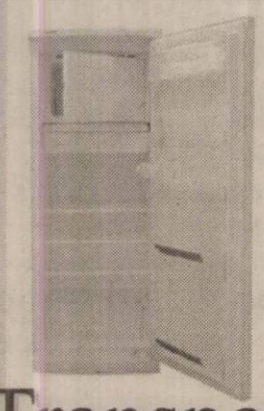

(c.15/2003)
Transport GRATUIT în tot județul

Cristhmas Party la Casa Jelen.
rezervări la tel:
0257-283-329 sau 0721-364-988

(c.305/2003)
Oferiți o surpriză plăcută angajaților dvs. prin petrecerile de Crăciun organizate într-un climat occidental!

Cumpărăm
GRÂU pentru panificație
PORUMB boabe
la fostul FNC Arad
Telefon 274.421, 0744.608.052
(3760918)

(c.652)
TÂMPLĂRIE PVC cu GEAM TERMOPAN CALITATE GERMANĂ GEALAN Fenster-Systeme
ARAD, STR. CAIUS IACOB BLR
FOSTUL Mag. CĂMINUL (lângă BANC POST)
[RATE până la 5 ani avans zero]
Cel mai bun! Cel mai ieftin!
Tel: 0257-213.145, 0788.391.769, 0788.391.770, 0722.528.185

Oferta specială
Se deschide din data de 5.11.2003, ora 9,00 un nou magazin de mobilă.
Dacă doriți să cumpărați mic mobilier, mese extensibile, dormitoare, biblioteci, sufragerii,
Acum aveți de unde alege!
Modele deosebite, concepute pentru piața occidentală, fronturi şi elemente de rezistență din lemn masiv, finisaje excepționale, funcționalitate.
Toate produsele se vând din stocurile existente, cu o reducere de până la 75%.
Vă aşteptăm pe Calea 6 Vânători nr. 35/A.
(4044379)

s.c. PAB România s.r.l. Arad
vinde panouri termoizolante
(cu poliuretan)
la diferite dimensiuni, pentru acoperiş şi perete.
TELEFON 0745.305.209, 0744.510.426.
(3760966)

PIASTRELLE LUGOJ SRL
Importator direct Italia - Spania
vinde en-gros şi en-detail:
GRESIE pentru interior de la 155.000 LEI/mp.
GRESIE pentru exterior de la 225.000 LEI/mp.
FAIANȚĂ de la 150.000 LEI/mp.
PARCHET MELAMINAT 8 mm trafic intens.
Tapet, tavane false, robinetărie şi accesorii.
TVA inclus.
ARAD, Cl. Timişorii 50 Tel.: 287 630
Cl.Radnei 198 - 200 Tel.: 0257/ 369 133
IMAGINEA CASEI TALE!
(c. 170/2003)

PROGES pentru amenajări interioare
str. Dorobanți nr. 55 Tel.: 0257 282 021
PARCHET LAMINAT de la 167.000 lei/mp*
LAMBRIURI LAMINATE, TAVANE POLISTIREN, VOPSELE
PROMOȚIA LUNII!!!
LAMBRIURI LAMINATE de la 125.000 lei/mp*
(c.662/2003)

Vreți să cumpărați?
NU AVEȚI BANI?
EURO-CASSA S.R.L.
2.000 → 25.000 EURO
Apartament casă, teren, pământ etc.
6 % comision/an 100 luni durată de rambursare
EURO-CREDIT
Telefon: 284.390 ORAR 8^00-17^00
B-dul Decebal nr. 2-4, cam. 211. (S.C. PROIECT)
(4044286)

PODELE LAMINATE
MATROS 2000
în peste 25 de culori, cu folia izolantă de 3 mm GRATIS...
de la 165 000 lei/mp + TVA
LAMBRIURI MDF si PVC... de la 131 000 lei/mp + TVA
Tel.:0257 / 349 888 , 0744 755 786
Arad, C. A. Vlaicu nr. 28-32
(înainte de stadionul UTA-fosta şcoală de şoferi)
(c.679/2003)

WEST BANK S.A.
din 15 octombrie 2003
SANPAOLO IMI BANK
ROMANIA
ARAD, B-dul Revolutiei nr 88
TELEFON : 284.888 ; FAX : 285.202

ADEVĂRUL
Cotidian independent Arad

ASTRA
ASTRA VAGOANE CĂLĂTORI
Singurul producător de confort din domeniu
Str. Petru Rareș 1-3
Tel: 233.651 Fax: 258.168
e-mail: astra.calatori@astrac.rdsar.ro

Anul XV, nr. 4058 | 16 pagini | JOI 6 NOIEMBRIE 2003 | 5.000 lei
adevarul@arad.ro; adv.pub@arad.ro | http://adevarul.arad.ro
Publicație auditată de BRAT | Tiraj mediu zilnic vândut: 30 531

Aproape de poate

Doru Sava

Că România se află „aproape" de a avea o economie de piață funcțională ori că „poate fi economie de piață funcțională odată cu continuarea progreselor", nu mai are acum nici o importanță de vreme ce ambele înseamnă același lucru: nu am primit nici în acest an statutul la care râvnim. Raportul de țară al Comisiei Europene, prezentat ieri la Bruxelles, amână pentru încă un an acordarea acestui calificativ fără de care negocierile de aderare la UE, prognozate a fi finalizate în 2004, vor fi imposibil de încheiat. Măcar că abia am cumpărat un nou sediu la Bruxelles, să fim aproape. Deși ne recunoaște realizările (patru ani de creștere a produsului național, ce va ajunge în 2004 la nivelul celui din '89, atenuarea inflației, totuși dublă față de celelalte candidate, finalizarea primului acord stand by cu FMI), Verheugen ne reamintește și multiplele deficiențe care, de altminteri, nu sunt un secret pentru nimeni: lipsa de independență a justiției și ineficiența administrației publice, arieratele și indisciplina financiară, problemele cu libertatea de exprimare, excesul de ordonanțe, privatizarea întârziată în domeniul energetic și, peste toate, corupția. Măsurile luate de Guvern pe ultima sută de metri, pentru obținerea râvnitului trofeu, adică lista în 8 puncte, între care celebrele găuri negre Tractorul, Roman ori Aro plus Petrotub și Siderurgica și care, surprinzător, a și fost bifată, n-au putut smulge în raport decât o mențiune privind progresele realizate. De altfel, la sfârșitul lui septembrie, Jonathan Scheele, reprezentantul Comisiei Europene la București, avertiza: „Statutul de economie de piață nu se obține bifând căsuțe". Problema este că sprintul contra-cronometru al cabinetului nu a apucat să fie „digerat" de raportorii Comisiei și poate nici nu i-a convins că acesta și-a schimbat decisiv atitudinea față de reformă, că vrea să schimbe radical structura și funcționarea economiei. În ultimă instanță, despre aceasta este vorba și de aceea spunea Năstase că statutul de economie de piață este o „chestiune de percepție" și, ca atare, diagnosticul poate fi schimbat.

(Continuare în pagina 5)

Raportul oficialilor europeni privind România

Mai bine, dar nu suficient

România poate fi considerată o economie de piață, a afirmat, miercuri, comisarul european pentru extindere, Guenter Verheugen, la Bruxelles, în plenul Parlamentului European, cu ocazia prezentării rapoartelor anuale de țară pentru statele în curs de aderare și cele candidate.

Oficialul european a subliniat că România a înregistrat progrese economice și prezintă o stabilitate macroeconomică și a reafirmat intenția Comisiei Europene de a conduce România și Bulgaria spre UE în 2007.

Totodată, Verheugen a menționat că "va exista principiul că nici una dintre aceste două țări nu o va aștepta pe cealaltă" și și-a exprimat speranța că Parlamentul European va da curs cererii executivului comunitar "să nu stabilească un termen, ci să afirme numai că termenul 2007 /pentru aderarea la UE, n.r./ va fi confirmat".

"În acest scop este necesar ca negocierile să fie închise până în 2005, deci până în vara anului 2005", a precizat comisarul european, care a încurajat cele două țări să depună în continuare eforturi pentru a combate corupția și criminalitatea economică - elemente foarte importante pentru climatul investițional din aceste state.

Amănunte în pagina 4

De teama prețurilor exorbitante

Peste 2000 de arădeni au renunțat la... căldură!

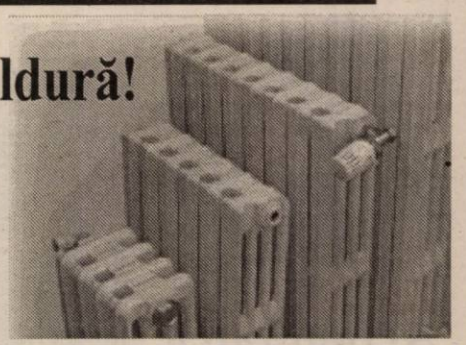

Veniturile mult prea mici, în raport cu cheltuielile, determină un număr tot mai mare de arădeni, cei mai mulți pensionari, să renunțe la serviciile Arterm. Peste 2000 de arădeni au ales să îndure frigul de peste iarnă în propriile apartamente, sau să opteze pentru un sistem individual de încălzire. Până la începutul lunii octombrie au fost depuse 2.005 cereri de debranșare, în timp ce solicitările de rebranșare abia au atins cifra de 500.

Din păcate, aceste date statistice relevă nivelul de trai scăzut, în special al pensionarilor, care din pensia lunară abia reușesc să-și acopere cheltuielile curente și medicamentele...

M. Popescu

Cuiul lui Pepelea...

În dialog cu asociațiile de proprietari

Urmare a numeroaselor sugestii venite din partea administratorilor, dar și a locatarilor, începând cu acest număr ziarul „Adevărul" pune la dispoziția celor interesați, în fiecare zi de joi, rubrica „În dialog cu asociațiile de proprietari" în cadrul căreia vor fi dezbătute și puse în discuție tot ceea ce privește viața și activitatea asociațiilor de proprietari în județul Arad. Pentru asigurarea unei operativități cât mai depline rugăm pe cei care ne vor scrie să menționeze pe plic „Pentru rubrica „În dialog cu asociațiile de proprietari".

Mircea Dorgoșan

(Continuare în pagina 6)

Conducerea Parktronic a reușit, în fine, să comunice cu consilierii locali

Gheara galbenă este pe cale de dispariție

Ieri după - amiază, la orele 15,00, conducerea Societății Belsirim-Automotive a reușit, în cele din urmă, să găsească o cale de **comunicare cu consilierii locali. Adrian Pică**, directorul societății arădene care gestionează parcările din municipiu, ne-a declarat: **„Până ieri nu am reușit să ajungem la o înțelegere cu reprezentanții comisiilor din consiliul local. Acum însă, pot spune că am avut un dialog coerent și că am ajuns, chiar, la o înțelegere. Am stabilit lucruri importante, care vor fi, sper eu, îmbrățișate de toți locuitorii orașului, fiind vorba de îmbunătățirea substanțială a sistemului de parcare existent."**

Eugenia Pantea

(Continuare în pagina 6)

CANADA
Québec
Emigrare
Clădirea Inst. Proiectări - lângă Astoria
Bd Decebal 2 – 4
Tel 214 678
(4044293)

Reconstituirea unui... gest întâmplător

Piromanul de la strand a încăput pe mâna Poliției

Pe la mijlocul lunii octombrie, un incendiu avea să mistuiască din temelii peste **20 de cabine din incinta strandului Neptun**. Au fost anunțați pompierii, care au reușit, în scurt timp, să domolească flăcările. Nimeni n-a știut însă, la vremea respectivă, dacă focul a fost pus de cineva sau dacă a izbucnit, pur și simplu, „de la sine"!

După ce s-a constatat că incendiul a fost provocat de o țigară aruncată la întâmplare, Poliția a început cercetările. Astfel, a fost depistat **Codruț Adrian Gag**, de 20 de ani, care a recunoscut, încă din primul moment, că el este autorul focului ce a distrus complet cele 24 de cabine.

Eugenia Pantea

(Continuare în pagina 3)

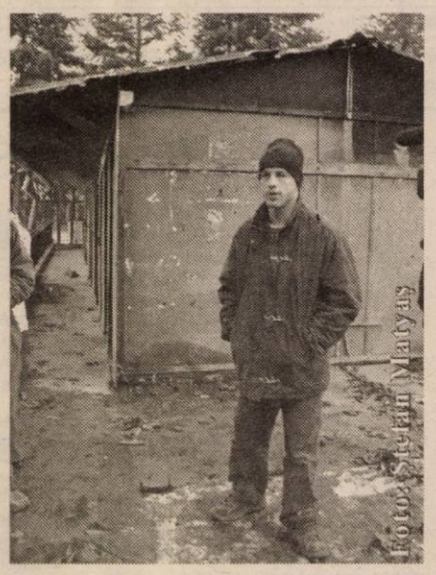

Foto: Ștefan Mărcuș

Lui Codruț Gag nu-i vine să creadă că de la țigara lui au ars 24 de cabine...

PARKTRONIC
Cel mai modern sistem de parcare din Romania
Avantajele sistemului de parcare cu plata PARKTRONIC pentru comunitatea aradeana:
- investitie de peste 1,5 milioane de Euro intr-un sistem de parcare de nivel european
- peste 100 de locuri de munca create direct sau indirect
- peste 3,3 miliarde lei varsate in contul Consiliului Local Arad, in doar 12 luni de functionare
- la terminarea perioadei de concesiune, toata investitia trece GRATUIT in proprietatea Consiliului Local Arad, adica aradenilor
(c.76/2003)

FOX
Str. Andrei Șaguna 133
Hidrofor - stropitoare
Pompe - motocultoare
Mașini tuns iarbă
RATE
Tel: 281.492 280.389

ÎNCHIRIEZ SPAȚIU B-DUL REVOLUȚIEI 100 m²
ÎNCHIRIEZ SPAȚIU P-ȚA SPITALULUI 350 m²
Tel: 338244
214217

Meditația zilei

Perfecționismul reprezintă nevoia obsesivă de a face totul fără greșeală. Înăbușă creativitatea și libertatea și transformă oamenii în roboți.

Calendar

Astăzi, Soarele răsare la ora 6,59 minute și apune la ora 16,58 minute. Au trecut 309 zile din acest an. Au mai rămas 56 zile până în 2004.

Praznicul zilei: Biserica ortodoxă: Sf. Mc. Galaction și Epistimia, Sf. M. Timotei; **Biserica greco-catolică:** Sf. Galaction și Epistimia, soția lui; **Biserica romano-catolică:** Imre, Zaharia

A venit barza!

La Arad: Rada Florin-Paul, Ene Georgian-Ionuț, Semidrean Daiana-Larisa, Marabagiu Răzvan-Mihai, Vlaicu Ana Maria, Căldăraș Gabriela, Ioanovici Rafaela, Leuciuc Lenuța, Căiin Daniel.

Actualitatea culturală

TEATRU

Azi, 6 noiembrie, TSA prezintă piesa **Operele complete ale lui WLM SHKSPR**, în regia lui Ștefan Iordănescu.

CINEMATOGRAFE

DACIA (tel. 255576): Băieți răi 2 (SUA) 11; 14; 17; 20

MUREȘUL (tel. 280532): Agentul Cody Banks (SUA) 10; 12; 14;16; 18

ARTA (tel. 280526): Dulapul (SUA) 16; 18; 20

SALA MICĂ: Lacrimi din soare (SUA) 15,30; 18,30

„Adevărul" vă ascultă

La telefonul dimineții, 280944, între orele 9,00-12,00

Gură mare... Dna Margareta Trobok, din Arad spune că a vrut să facă ieri-dimineață, cumpărăturile de la un magazin situat în buricul Aradului, pe strada Mețianu. **„Am rugat, din cauză că am probleme cu vederea, o angajată să-mi spună cât costă pâinea. A început să se răstească la mine și m-a făcut în toate felurile. Mi s-a făcut rușine și am ieșit afară...",** spune fosta clientă a magazinului Siesta. Deși patronii firmei nu au fost de găsit, ar fi interesant de aflat ce cred despre modul în care unele angajate înțeleg relația vânzător-client.

Redactor de serviciu, D. R.

La telefonul după-amiezii, 280944, între orele 15,00-18,00

☎ **Nicolae Poenaru**, din Micălaca, locuiește într-un apartament ale cărui ferestre dau înspre linia de cale ferată ce străbate Zona 300. Supărat, domnul Poenaru are **o întrebare pentru primarul municipiului: „Domnule primar, cândva ne-ați promis că se vor amplasa anumite panouri antifonice, care vor opri zgomotul produs de trenurile care străbat cartierul. Oare cât mai trebuie să așteptăm până vă veți ține de cuvânt?"**

Redactor de serviciu, E.P.

Meteo

Vremea va fi răcoroasă și predominant închisă. Cerul va fi noros și local va ploua. La munte va ninge. Vântul va sufla slab la moderat din nord-est. Dimineața și în cursul nopții în zonele de câmpie va fi ceață.

Temp. max.: 6 la 9°C.

Temp. min.: -1 la 2°C.

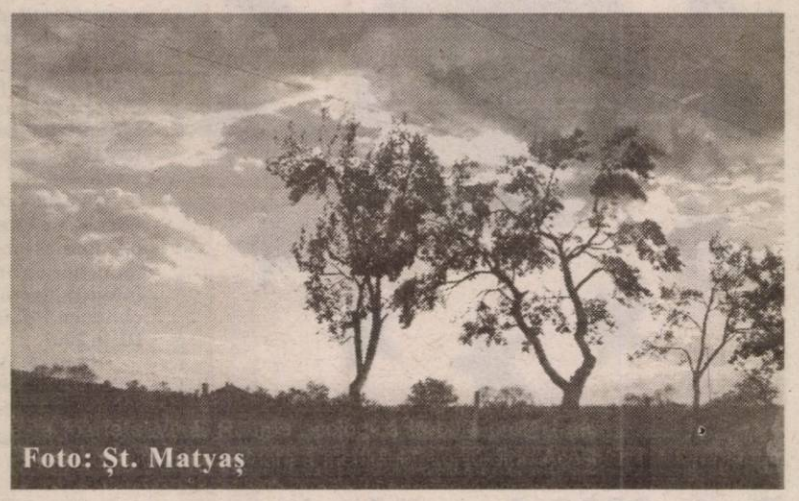

Foto: Șt. Matyaș

Comenzi taxi

- ALFA PLUS 949; 349.349
- TAXI ALFA 22.88.88; 25.25.26; 0723-200.301; 0745-50.60.70
- TAXI ARAD 244.244; 274.444; 0722-755.440
- DIESEL STAR 212.222; 0722-361.011; 0745-645.645
- EUROPA 275.555; 0723-677.555; 0744-828.163
- FAVORIT 280.000; 281.111; 0740-083.333; 0742-409.992
- GETAX 280.705; 280.100; 280.548
- MIRCO MILI 230.530; 230.730; 0740-152.828; 0723-062.366

CUR$UL VALUTAR

VALORI ÎNREGISTRATE IERI, 5 NOIEMBRIE 2003

Denumirea valutei	BNR	BCR		BRD		Banca Transilvania		Banca Românească		Banca Romexterra		Alpha Bank	
		C	V	C	V	C	V	C	V	C	V	C	V
Euro	39575	39200	39700	39210	39710	39000	39600	39175	39730	39000	39600	39100	39700
Dolar S.U.A.	34547	34100	34600	34070	34620	34000	34500	34023	34698	33950	34550	34000	34700
Forint	153	143	158	147	156	147	154	-	-	146	153	-	-

ADEVĂRUL

Cotidian independent Arad

Editor: S.C. ADEVĂRUL Arad S.R.L.

COD FISCAL R 1681938 ● COD SICOMEX 19.604 ● CERTIFICAT J 02/1886 / 31 X 1991 ● COD SIRUES 020956601 ● ISSN 1220 - 7489

Redacția și administrația: 310130 Arad, Bd. Revoluției nr. 81. Telefoane: SECRETARIAT - 281802, fax 280655, 280625; ADMINISTRAȚIE - CONTABILITATE - 281797; MICA PUBLICITATE - 210775; MAREA PUBLICITATE - 280904; CLUBUL PRESEI - 280989.

Consiliul de administrație: președinte - MIRCEA DORGOȘAN, telefon 281802, 280625; vicepreședinte - MIRCEA CONTRAȘ, telefon 280854; membri: LIZICA MIHUȚ, telefon 280070, ȘTEFAN TABUIA, telefon 280854, MIRCEA ȚIȘCĂ, telefon 280904.

Colegiul de redacție: ȘTEFAN TABUIA (redactor-șef), telefon 280854; MARCEL CANCIU (șef secție foto), telefon 281701; ALEXANDRU CHEBELEU (șef secție sport), telefon 281701; GABRIELA GROZA (secretar general de redacție), telefon 280854; VASILE FILIP (șef secție cultură-învățământ-tineret), telefon 281855; 280003; IOAN IERCAN (șef secție politică), telefon 280943; DORU SAVA (șef secție social-economic), telefon 281738; NICOLAE OPREAN (șef secție actualități), telefon 281855; 280003; MIRCEA ȚIȘCĂ (șef secție publicitate și difuzarea presei), telefon 280904; MIRCEA CONTRAȘ (vicepreședinte al consiliului de administrație), telefon 280854; MIRCEA DORGOȘAN (președinte al Consiliului de administrație), telefon 281802, 280625.

Tiparul executat la S.C. MEDIAGRAF S.A. ARAD, str. Feleacului F.N., telefon 250902, fax 250920

Adresa Internet http://adevarul.arad.ro

HOROSCOP

Joi, 6 noiembrie

Berbec (21.03-20.04). După o perioadă mai zbuciumată, simțiți că reveniți la normal și apele se limpezesc în cele din urmă.

Taur (21.04-20.05). Vă așteaptă o perioadă extrem de aglomerată în care nu veți mai ști cum să le rezolvați pe toate ca să nu vă supra-încărcați.

Gemenii (21.05-20.06). Sunteți trist din cauza evoluției neașteptate a unei situații.

Rac (21.06.-22.07). Pierdeți mult timp numai cu analizarea dimensiunii teancului de hârtii, dar fără a vă apuca serios de treabă ca să mai scăpați de ele.

Leu (23.07-22.08). Faceți o recapitulare a sumelor disponibile și vă faceți planuri mari cu o parte din bani.

Fecioara (23.08-22.09). Aveți o energie debordantă ce vă poate fi de ajutor în situațiile concurențiale în care trebuie să vă remarcați.

Balanța (23.09-22.10). Aveți o stare de indiferență totală față de tot ce se întâmplă în jurul dvs.

Scorpion (23.10-21.11). Veți discuta mai mult ca oricând cu persoane de toate genurile, iar telefoanele, întrevederile, mesajele venite pe orice cale de comunicare sunt frecvente.

Săgetător (22.11-21.12). Acasă se creează o atmosferă foarte plăcută la care și-au adus contribuția toți membrii familiei.

Capricorn (22.12-19.01). Luați o sumă mai mare de bani pe care deja ați programat-o pentru un scop important.

Vărsător (20.01-20.02). Totul se desfășoară după rutina de toate zilele, cu o anume comoditate și puțin dezinteres.

Peștii (21.02-20.03). Dragostea este un plan prioritar pentru dvs., deci trebuie să lăsați la o parte orice preocupare materială și să vă îndreptați atenția înspre suflet.

Utilitare

PRIMĂRIA MUNICIPIULUI

Program de relații cu publicul (camera 5) luni-miercuri-vineri între orele 8-12; marți-joi între orele 8-12; 15-17 - tel. 284.744, tel. centrală 281.850.

PIEȚE, TÂRGURI

Astăzi, este zi de piață agroalimentară la Curtici, Sebiș, Bata, Cermei, Zădăreni, Ghioroc, Săvârșin, Secusigiu, Sântana, Târnova, Zăbrani, Zerind. Tot astăzi au loc târguri săptămânale la Curtici, Sebiș, Cermei, Săvârșin, Secusigiu, Zerind.

Mâine, vineri, se desfășoară târguri săptămânale la Ineu, Șepreuș, Șimand.

FARMACII DE SERVICIU

- Farmacia **REMEDIUM** Arad, B-dul Revoluției nr. 52-54. Program luni-vineri: 7,30-20,00; sâmbătă 8,00-14,00. Telefon 233.195. Eliberează medicamente compensate și gratuite.
- Farmacia **„OMNIAFARM"**, Calea Aurel Vlaicu, Bl. Z28, cu program zilnic de la orele 8,00-22,00. Telefon 271.724. Eliberează rețete gratuite și compensate.
- Farmacia **LIBRO PHARMA NON STOP** Calea Aurel Vlaicu 60-68 (lângă stadionul (UTA) telefon 212.992. Eliberează medicamente compensate și gratuite.
- Farmacia **TEAHAFARM**, B-dul Revoluției nr. 65. Program: luni-vineri 8-21, sâmbătă 9-13. Telefon 254.587. Eliberează medicamente compensate și gratuite.
- Farmacia **ELPIS PHARM** Micălaca, zona Piața Soarelui, str. Voinicilor, colț cu str. Păsunii, Bl. 193, sc. A, parter. Program: luni-vineri 8-20, sâmbătă 8,30-14. Tel: 259.619.

URGENȚE STOMATOLOGICE

Cabinetul de pe str. Crișan (în spate la Gionelli) are program non-stop. Telefon: 253794. Cabinetul din B-dul Revoluției nr. 62, ap. 17. Zilnic: conform orarului (robot pe telefon); sâmbătă între 9-14. Telefon: 256.665.

Cabinetul Stomatologic din Calea Victoriei nr. 7 A asigură zilnic urgențe, inclusiv sâmbăta, între orele 10-15. Telefon 0745.565.622.

Cabinetul stomatologic din B-dul Revoluției nr. 95, etajul I, asigură urgențe, zilnic între orele 8-14, telefon 282.184.

Cabinetul Stomatologic din str. Crișan nr. 6 (vizavi) de Complexul Stomatologic) asigură urgențe stomatologice. Luni-Joi: 13,30-19,00; Vineri: 9,00-15,00. Tel. 338.101.

Cabinetul Stomatologic din str. Românului nr. 4 (lângă antichitățile de pe colț cu Mețianu) asigură zilnic urgențe stomatologice între orele 9-13; 15 - 20. Telefon 0744/752.020; 0723/013.704.

DISPENSAR VETERINAR

Dispensarul veterinar din Aradul Nou efectuează zilnic, orele 8-16 (sâmbăta 8-12) examen trichinelloscopic, castrare porcine, ecornarea viteilor, însămânțări artificiale. Telefon 287.298.

CITIRE APOMETRE

Joi, 6 noiembrie: S. Secula, Ghe. Sion, C-tin Gurban, Berzei, P-ța Eroilor, Banatului, Pașcani, Nucului, Păcăteanu, E. Monția, Frumoasa, Ștefan Zarie, Clopotului, Lipovei, Păstorului, Zefir, Argeș, D. Cantemir, Toporaș, Arcașilor, Calea 6 Vânători, Cedrului, Sălcuța, Siret, Paltinului, V. Hugo, Toamnei, Fulgerului, Călărașilor, Plopilor, Tr. Andreica, Secerei, Făr-Frumos, Corbului, Moldovei, Fagului, Grozăvești, Zambilelor, I. Creangă, Păcurarilor, Bogdan, Voievod, I. Câmpineanu, C. Brâncoveanu, Baba Novac, Școalei, Obedenaru.

ADMINISTRAȚIA FINANȚELOR PUBLICE

Administrația Finanțelor Publice a municipiului Arad: Asistență contribuabili (impozitul pe venitul global) - telefon 280633, 280733, int. 198 (persoane fizice) și 125 (persoane juridice) între orele 8,00-12,00. Informații suplimentare la www.finantearad.ro

TELEFON DE URGENȚĂ LA POLIȚIE: 955

Numărul de centrală telefonică al I. J. P. (Inspectoratul Județean de Poliție) Arad: 207.100.

S. C. SALUBRITATE S. A. ARAD

Dispecerat între orele 7,00 - 19,00. La telefonul: 280873.

S.C. DISTRIGAZ-NORD S.A. TÂRGU MUREȘ

Sucursala de Distribuție a Gazelor Naturale Arad, Dispeceratul permanent - telefon 236.928; 256.928

PROTECȚIA CONSUMATORULUI

B-dul Revoluției, nr. 50. Telefon: 257049.

GARDA FINANCIARĂ

B-dul Revoluției nr. 79, telefon: 281119.

INSPECTORATUL TERITORIAL DE MUNCĂ ARAD

Str. Episcopiei nr. 11-13, tel.: 211762, 211862, 257251

AGENȚIA JUDEȚEANĂ PENTRU OCUPAREA FORȚEI DE MUNCĂ

Str. Gheorghe Lazăr nr. 20, tel: 281998, 211791.

POLIȚIA DE FRONTIERĂ: Tel.: 959

Reconstituirea unui... gest întâmplător

Piromanul de la ștrand a încăput pe mâna Poliției

(Urmare din pagina 1)

Ieri, înainte de prânz, Poliția a organizat, la ștrand, reconstituirea incidentului care a dus la producerea incendiului. **Codruț Gag** ne-a declarat: **„Eu nu am vrut să dau foc. Eram la ștrand, lucram la o firmă de aici, iar la un moment dat am venit aici, în zona cabinelor, să văd cum arată, că nu le-am văzut de aproape niciodată. Am încercat să o deschid pe una dintre ele, n-a mers, așa că m-am rezemat de o balustradă să-mi aprind o țigară, că mi-a venit poftă să fumez. Am aruncat apoi mucul la întâmplare și am plecat. Nu mi-am dat seama că o să ia foc cotețele astea."** Piromanul (de ocazie) a mai adăugat că nu avea defel intenția să sustragă ceva din cabinele lângă care s-a oprit să fumeze și că a încercat să deschidă ușa cabinei doar ca să nu zică vreodată că nu a văzut cum arată o cabină din aceea pe dinăuntru.

Polițiștii prezenți la fața locului au declarat că tânărul nu avea cazier și că tind să-l creadă că nu a vrut să dea foc. Gestul însă rămâne, iar Gag va trebui să dea socoteală pentru comiterea lui. Ba, mai mult, dacă se va constata că lucrurile nu stau chiar așa cum a declarat piromanul, acesta riscă să își petreacă până la zece ani după gratii.

În cele 24 de cabine incendiate se aflau lucruri ale celor care le-au închiriat, respectiv papuci de plajă, diverse halate de baie, scaune pliante, dintre care unele cu structură din lemn etc. Proprietarii acestora sunt conștienți că nu au cum să-și recupereze paguba, având în vedere că piromanul are un statut ceva mai aparte. **Codruț Gag** a fost părăsit încă de mic de părinți, crescând exclusiv în case de copii. Până în clasa a opta a fost internat la Centrul de Copii Școlari de la Petriș, după care a fost transferat la Centrul similar de la Ineu. În localitate, copiilor instituționalizați li se spune „instituți" și, încă de pe atunci, Codruț presta diverse munci pe la casele oamenilor, spre a-și câștiga existența. A învățat la școală meseria de tâmplar, pe care o practica, adeseori, acolo unde era chemat. Chiar și la ștrand a fost solicitat de câteva ori să lucreze tâmplărie, pentru câteva dintre firmele de acolo. Tânărul nu avea domiciliu, dormind pe unde apuca. Nici nu-și mai amintește de când nu a dormit într-un pat. Rămâne de văzut, în consecință, ce soartă îl așteaptă pe Codruț Gag, care a produs, totuși, un incendiu de proporții, ce putea să aibă consecințe mult mai grave decât acelea constatate deja. Deocamdată, este cercetat în stare de libertate.

Accident grav în față la „Billa"

Mircea Văcariu, de 56 de ani, din Recaș, județul Timiș, în timp ce conducea în Arad autocamionul cu numărul TM-06-PMR, l-a surprins și accidentat grav pe arădeanul **Teodor Sala**, de 57 de ani. **Teodor Sala** se deplasa cu bicicleta în sensul giratoriu din imediata a propiere a magazinului Billa, fără să respecte semnificația indicatorului „cedează trecerea". Pe neașteptate, biciclistul a sărit în fața camionagiului, care nu l-a mai putut evita, deși a depus eforturi consistente în acest sens, virând în partea opusă. Teodor Sala s-a izbit, în momentul acela, de partea laterală a cabinei autovehiculului. Impactul a fost puternic, victima fiind internată de urgență la Spitalul Județean.

Eugenia Pantea

În „costumul lui Adam" - pe holurile Primăriei

Un bărbat în vârstă de 49 de ani din Arad a fost transportat de către gardienii publici la Spitalul de Psihiatrie. Matei Petru a intrat în clădirea Primăriei Municipiului pus pe scandal. După ce a rămas în „costumul lui Adam" a început să aducă injurii cât îl ținea gura la adresa edililor locali. Gardianul de la poarta Primăriei a încercat să-l potolească, a încercat chiar să-l îmbrace, dar nu a avut succes. **„Gardianul de serviciu la Primărie s-a văzut nevoit să solicite echipa de intervenție, care l-a transportat la Spitalul de Psihiatrie"**, declară **Lăcrămioara Mihale -** purtător de cuvânt la Corpul Gardienilor Publici Arad.

Gardienii publici spun că nu este prima dată când individul face astfel de gesturi, dar acum speră că n-o să mai aibă bătăi de cap cu el o vreme.

N. B.

Cronica măruntă

● Pacienții Spitalului TBC ar putea beneficia în viitor de îngrijirile unui personal clerical. Asta pentru că imobilul în care funcționează această unitate aparține Episcopiei Ortodoxe. Iar ideea angajării măicuțelor ca asistente aparține conducerii DSP, în vederea asigurării unor „leacuri" și pentru sufletul bolnavilor cu TBC.

● Studenții arădeni „se luptă" - se pare că fără prea mare succes - pentru primirea unor fonduri în vederea amenajării unei case de cultură. Toată documentația necesară este depusă la Ministerul Educației din luna mai a anului în curs, dar până acum nu s-a primit nici o veste (bună) în acest sens.

● Toate semnalele cadrelor medicale și ale dispecerilor de la Serviciul Județean de Ambulanță către autoritățile locale au fost zadarnice. Zilnic, zeci de „glumeți" care nu au cu ce să-și ocupe timpul continuă să apeleze 961, pentru a înjura persoana care răspunde la celălalt capăt al firului...Pentru toate aceste dialoguri, se pierde energie și, mai ales, minute importante pentru o altă persoană care, poate, avea cu adevărat nevoie de intervenție medicală de urgență.

● **Cristian Cizmaș**, de 31 de ani, din Arad, este cercetat în stare de libertate pentru „talentul" de a mânui file de CEC fără acoperire. În data de 21 octombrie a.c., Cizmaș a emis o filă de CEC, de 2,1 miliarde de lei, către S.C. Nitramonia S.A. Făgăraș, pentru achitarea contravalorii mărfii ridicate, deși contul său bancar fusese închis încă din data de 31 decembrie 2001. Pentru fapta sa, este nevoit să dea cu subsemnatul. Polițiștii vor amănunte.

● Astăzi, 6 noiembrie a. c., începând cu ora 12.30, hotelul Prezidence va fi gazda unui simpozion cu tema „**Actualități în Nefrologie**". „ Acțiunea va fi marcată de prezența unor nume sonore ale vieții medicale arădene și a unor personalități din județele Cluj și Timiș, printre care: conf. dr. **Mirela Gherman**, conf. dr. **Ioan Pațiu** și conf. dr. **Adalbert Schille", precizează dr. Viorel Pâtea,** șeful Centrului de Hemodializă din cadrul Spitalului Municipal Arad.

Podurile de pontoane au intrat în hibernare

Pentru cei care s-ar mai duce, dintr-un motiv sau altul, la ștrand, informăm că ambele poduri de pontoane de peste Mureș au fost ridicate. Cei ce doresc să ajungă în incinta ștrandului sunt nevoiți să o facă pe poarta principală, după ce traversează Podul Decebal. Până anul viitor, la 1 Mai...

E. B.

Foto: Ștefan Matyaș

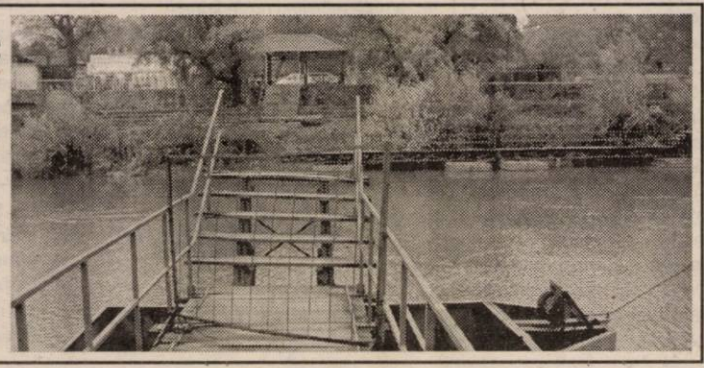

Angajăm remizieri

prin contract-comision, pentru deservire abonamente presă Arad.

Informații la telefon 281797

Proteste sindicale în învățământ

Biroul Operativ al Sindicatului Democratic Învățământ Arad, analizând proiectul Legii bugetului pe anul 2004 alocat învățământului consideră că acesta este necorespunzător, ca urmare solicită și susține următoarele revendicări:

● Acordarea pentru învățământ, a unui procent din P.I.B. apropiat de cel acordat în țările candidate la aderarea în U.E. în anul 2004;

● Mărirea coeficientului de multiplicare 1 care în prezent este de 1.653.018 la valoarea salarului minim pe economie - 2.500.000 lei;

● Întocmirea de către M.E.C.T. împreună cu Ministerul Sănătății și a nomenclatorului bolilor profesionale pentru salariații din învățământ și stabilirea incompatibilităților de ordin medical cu funcția didactică;

● Stabilirea, prin Legea bugetului de stat pe anul 2004, a sumelor, în procente, alocate finanțării complementare de către consiliile locale, în valoare minimă de 30% din bugetul local;

Față de cele menționate mai sus, Biroul Operativ al Federației Sindicatelor Libere din Învățământ a hotărât organizarea unui miting în data de 13 Noiembrie 2003 la București, unde vor participa și delegați ai Sindicatului Democratic Învățământ Arad.

În caz că revendicările nu vor fi soluționate favorabil vom trece și la alte forme de protest" - ne transmite într-un comunicat Biroul Operativ S.D.I., Arad, lider, prof. **Ștefan Balița**.

Vom avea 25.000 de europubele

Aradul se dorește a fi un oraș model în campania inițiată de Guvern pentru o „Românie curată". Primarul Dorel Popa a lansat ofensiva pentru orașul nostru, deoarece o poartă de intrare în țară trebuie să „fure ochiul" printr-o imagine de ansamblu în care curățenia să fie trăsătura de bază. Un rol important urmează să-l aibă însă conștiința civică a fiecărui cetățean al urbei.

Pentru o bună funcționalitate a procesului de adunare a gunoiului, Aradul beneficiază de europubele. Începând cu data de 1 august a acestui an S.C. Salubritate S.A. a continuat procesul de completare cu circa 2800 de recipiente pe raza orașului. S-a ajuns ca în momentul actual să fie împărțite aproape 24.200 de europubele, până la sfârșitul anului urmând să fie oferite încă 900 pentru ca tot orașul să fie acoperit. Începând cu anul viitor, Salubritate S.A. intenționează să adune gunoiul menajer doar din europubele, așa că toată lumea va trebui să își pună la punct problema gunoiului. **„Noi împărțim europubelele la orele dimineții, când multă lume este la serviciu. Din această cauză unii nu au primit recipientele. Pot face acest lucru printr-o simplă cerere la sediul nostru, pe baza buletinului de identitate și a chitanței de achitare a taxei de salubritate"**, ne spune Adrian Șiclovan, inginer-șef producție la S. C. Salubritate S. A.

Dacian Toduța

Încă 500 de arădeni vor atestarea în „meseria" de administrator de imobile

Ieri a avut loc o nouă rundă de examinări scrise în cadrul atestării pe care administratorii de imobile trebuie să o obțină. 500 de persoane s-au înscris acum pentru obținerea atestării. Din cei 250 de administratori arădeni programați ieri pentru a susține testul scris (grilă), au lipsit aproape 30. Alți 250 trebuie să se prezinte în cursul zilei de azi pentru prima parte a examinării. Începând de săptămâna viitoare, pe parcursul mai multor zile, se va desfășura examinarea orală a administratorilor.

Luna trecută, mai puțin de 250 de arădeni au obținut atestarea în „meseria" de administrator de imobile.

G. Knap

Invitație la drumeție

Sub genericul „Veniți cu noi!" iubitorii de drumeție sunt invitați în zilele de 8-9 noiembrie 2003 într-o excursie la cabana Motești aflată în satul de munte Văsoaia. Plecarea din Arad are loc sâmbătă, 8 noiembrie 2003 cu trenul de la ora 8,05 până la Sebiș, apoi cu autobuzul la Păiușeni și 1,5 ore de mers până la Văsoaia. Duminică sunt circa 5 ore de mers până la Bârzava, iar sosirea la Arad la ora 18,57. Cazarea se face la cabana Motești. Cheltuieli de transport: 140.000 lei. Conducători de grup: Ciuliac Claudiu și Ioan și Mera Eva. Participanții sunt rugați să aducă saci de dormit și bidon pentru apă. Întâlnirea cu grupul are loc cu 30 minute înainte de plecarea trenului în fața stației CFR Arad.

S.C. EURO TRANS S.R.L. ȘIRIA

EFECTUEAZĂ TRANSPORT DE MARFĂ CU AUTOCAMIOANE DE 20 TONE

ACHIZIȚIONEAZĂ DEȘEURI DE FIER VECHI ÎN CANTITĂȚI MARI

VINDE AUTOCAMIOANE „ROMAN"

INFORMAȚII: ȘIRIA, STR. GĂRII, NR. 2073

Tel.: 0723.404.010 0722.731.413

0257/531.128

(c.p. 105/2003)

ROMANIA - GERMANIA

Zilnic

Pleti

0257/561 377

0257/252 291

Siguranta si confortul FAC DIFERENTA !

Raportul oficialilor europeni privind România

Mai bine, dar nu suficient

Delegația Comisiei Europene la București subliniază, într-o informație de presă, punctele tari și punctele slabe descrise de raportul de țară al Comisiei Europene pentru România.

Punctele tari se referă la reforma constituțională, precizîndu-se că a fost amendată Constituția din 1991 în ceea ce privește o serie de aspecte incompatibile cu acquis-ul. Alte amendamente au în vedere îmbunătățirea modului de funcționare a instiututiilor statului și lărgirea ariei dreptului pentru minorități.

În ceea ce privește reforma serviciului public se subliniază că au fost luate inițiative în domeniu, incluzînd revizuirea Statutului Funcționarului Public și elaborarea unui proiect de strategie de reformă.

În reforma justiției se spune că aceasta a început să fie gestionată în mod serios și a fost inițiată o reorganizare a sistemului instanțelor de judecată și se iau măsuri pentru consolidarea și profesionalizarea sistemului judiciar.

În domeniul antidiscriminării, noile instituții au devenit operaționale și o serie de cazuri de discriminare au fost sancționate. În acest domeniu, România este cea mai avansată dintre toate țările candidate.

În ceea ce privește protecția copilului s-au înregistrat progrese semnificative în privința numărului de copii instituționalizați și îmbunătățirea condițiilor lor de viață.

În domeniul economic, inflația a scăzut, creșterea economică a fost pozitivă, datoriile au rămas la niveluri sustenabile, iar politica bugetară a fost prudentă. Privatizarea întreprinderilor de stat s-a accelerat, iar statul și-a redus gradul de implicare în sectorul bancar.

Tot la capitolul progrese se remarcă adoptarea acquis-ului, România fiind în calendar în ceea ce privește transpunerea acquis-ului pînă la data prevăzute pentru aderare. Se realizează o coordonare efectivă a procesului de negociere.

Alte exemple de progrese sînt: libera circulație a mărfurilor, unde România a continuat să înregistreze progrese privind transpunerea legislației; politica socială și de ocupare a forței de muncă, unde se subliniază că adoptarea noului Cod al muncii a reprezentat un pas înainte.

Printre punctele slabe Comisia Europeană menționează capacitatea administrativă și judiciară, remarcînd că, în ciuda lansării unor reforme în domeniu, atît capacitatea serviciului public, cît și a sistemului judiciar sînt foarte limitate. Implicarea politicului în justiție rămîne preocupantă, subliniază raportul.

Alte puncte slabe se referă la faptul că elemente transpuse din legislația europeană nu pot fi puse în aplicare în mod efectiv și la capacitatea limitată de gestiune, care a dus la dificultăți și în ceea ce privește absorbția asistenței financiare din partea UE.

CE recomandă o reformă urgentă în procesul legislativ, criticînd faptul că ordonanțele de urgență sînt încă utilizate în mod frecvent, iar calitatea legislației este inegală. Parlamentului îi lipsesc resursele necesare pentru a monitoriza în mod efectiv propunerile legislative, apreciază Comisia.

Corupția continuă să fie răspîndită pe scară largă, iar inițiativele de combatere a acesteia au avut un impact redus, precizează raportul, care arată că nu s-au luat măsuri ferme de combatere a corupției la nivel înalt, capacitatea operațională și independența serviciilor de luptă împotriva corupției fiind limitată.

În economie sînt necesare reforme în anumite sectoare: o mai mare voință de a lichida întreprinderile cu pierderi, finalizarea privatizării sectoarelor-cheie, energetic, minier și de transport și reducerea arieratelor.

Sectoarele cu probleme sînt considerate: politica regională (cadrul instituțional nu este clar definit și trebuie făcute eforturi pentru aducerea capacității adminsitrative la nivelul cerut); protecția mediului (resurse finanicare alocate inadecvat); Justiție și Afaceri interne.

În aproape toate domeniile raportul semnalează capacitatea redusă de aplicare a aquis-ului comunitar. De asemenea, raportul recomandă României să mărească gradul de cooperare interinstituțională.

Transport fără documente

Haine și pantofi în valoare de peste 200 de milioane de lei

În noaptea de marți spre miercuri, lucrătorii Inspectoratului Județean de Poliție au reținut un microbuz Ford Tranzit, înmatriculat în Timișoara, proprietate a firmei **S.C. Sas Invest SRL**, condus de Szaszu Cristian Bela, pentru o verificare de rutină. În microbuz s-au găsit **60 de perechi de ghete tip Adidas** și **55 de haine și geci de damă** de proveniență străină, marfă pentru care șoferul n-a putut prezenta documente justificative. La fața locului au fost chemați comisarii Gărzii Financiare Arad, care au mai constatat că numărul bunurilor înscrise într-o factură nelegal întocmită nu corespundea cu cel rezultat în urma inventarierii încărcăturii, existând un minus de 33 de geci.

„Pentru neregulile constatate, toată marfa, evaluată la 226 de milioane de lei, a fost reținută pentru confiscare. Șoferul microbuzului, în calitate de administrator unic a societății S.C. Sas Invest, a fost sancționat cu două milioame de lei", ne-a declarat **Dan Cancel,** comisarul șef al Gărzii Financiare Arad.

Sorina Ambruș

Educația profesională prinde contur în Arad

Ieri, sala „Cicio Pop" a Universității de Vest „Vasile Goldiș" Arad a găzduit un incubator de afaceri destinat studenților, liceenilor, cât și tinerilor din alte domenii. Organizate în cadrul „Săptămânii Educației Europene", la lucrări au participat Ludovic Sosnak, director al Centrului Zonal pentru Educația Adulților Arad, Elisabeta Bognar, consultant în formare profesională, Octavian Potolea, președintele Organizației Studenților Arad, consiierul județean Achim Alexa, cadre didactice, elevi și studenți din mediul educațional arădean.

În cadrul luărilor de cuvânt, au fost expuse atenției celor prezenți teme precum formarea profesională a tinerilor, și modul de integrare a acestora în diferite activități profesionale.

A doua parte a întâlnirii a fost rezervată discuțiilor libere. Grupați în jurul a trei ateliere, participanții au făcut schimburi de opinii, pe marginea temelor discutate. Separat, au fost dezbătute cazuri concrete și propuse de către organizatori căi de abordare a dificilei sarcini de găsire a unui loc de muncă.

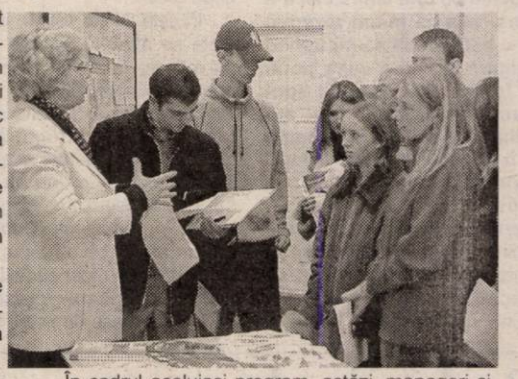

În cadrul aceluiași program, astăzi, manageri și specialiști în formare profesională vor organiza la Sala Sindicatelor prima conferință dedicată educației profesionale.

Dan Roman
Foto: M. Szego

Miss Oriflame, ediția a II-a

Sâmbătă, de la ora 19, în incinta Hotelului Parc Parc, firma de produse cosmetice Oriflame, împreună cu PNL, vă invită la Miss Oriflame, ediția a II-a. Bună dispoziție, surpriză, paradă a modei, tombolă sunt câteva dintre lucrurile pe care organizatorii le promit celor care doresc să petreacă o seară Oriflame.

JOI, 6 NOIEMBRIE 2003

TVR 1

7,00 Jurnalul de dimineață
7,30 Bună dimineața, România!
9,20 Dragon Ball - d.a.
10,00 Controversele istoriei - rel.
11,00 TVR în direct - rel.
11,30 Agenția de plasare - rel.
12,00 Nocturne - rel.
13,00 Destine secrete - s., rel.
14,00 Jurnalul de prânz
14,30 Aventura sunetelor
15,00 Akzente
16,30 Sighet
17,00 TVR în direct
17,50 Fotbal. Spartak Moscova - Dinamo București, live
20,00 Jurnal * Meteo * Sport
21,00 Șatra - dragoste, 1975
23,00 Jurnalul de noapte
23,30 Tragerile Joker și Loto 5/40
23,40 Garantat 100%
0,55 Maxwell Smart revine - comedie, SUA, 1980
2,35 Jurnal - rel.

TVR 2

7,00 Documentar
8,00 Telejurnal
8,30 Miracole - s., rel.
9,30 Rauzan - s., rel.
10,30 Tonomatul DP2
12,30 Acces la succes
13,00 Știri
13,15 Studiouri teritoriale
14,00 Desene animate
15,00 Siesta
16,00 Tribuna partidelor parlamentare
16,30 Club aventura
17,05 Banatica (emisiune în limba sârbă)
17,30 Pe față
18,00 Lege pentru toți
18,30 Știri regionale
19,00 Miracole - s.
20,00 Telejurnal
20,30 Insolit
21,00 Rauzan - s.
21,55 Cupa UEFA: **AS Roma - Hajduk Split**
23,50 Nemuritorul - s.
0,50 Telejurnal
1,50 Saint-Tropez - s., rel.

PRO TV

7,00 Știrile Pro TV - Ziarul dimineții tale * Ce se întâmplă doctore? * Omul care aduce cartea
9,00 Tânăr și neliniștit - s., rel.
10,15 Fața necunoscută a Terrei - doc.
11,00 Învățați engleza cu Victor - rel.
11,30 .Ro - rel.
12,00 Maddie și David - s.
13,00 Știrile Pro TV
13,30 Sub semnul trecutului - dramă, SUA, 1996, cu Patty Duke, Tracey Gold
16,00 Tânăr și neliniștit - s. (AP)
17,00 Știrile Pro TV
17,45 (AP) Teo - divertisment
19,00 Știrile Pro TV
20,00 O mamă perfectă - dramă, SUA, 1997, cu Tyne Daly, Ione Skye
22,00 La bloc - (AP)
22,30 Familia Bundy - s. (AP)
23,00 Știrile Pro TV
23,45 Miss România World 2003 - Drumul spre frumusețe
23,50 Pentru o cauză dreaptă - s. (12)
0,45 Marcă înregistrată
1,15 Forța întunecată - s. (12)
2,15 Știrile Pro TV

TV ACASĂ

6,00 Povești adevărate - rel.
6,30 Valentina, grăsuța mea frumoasă - s., rel.
8,00 Totul despre Camila - s., rel.
9,15 Rețeta de acasă - rel.
9,30 Învață spaniola cu Victor - rel.
10,00 Căsătorie de probă - rel.
10,15 De 3 x femeie - rel.
11,15 Amor real - s., rel.
12,15 Iubire fără de păcat - s. (AP)
13,15 Între iubire și ură - s. (AP)
14,45 Dragoste și putere - s.
15,15 Clona - s., rel.
16,30 Totul despre Camila - s.
17,25 Vremea de acasă, horoscop
17,30 Povești adevărate
17,55 Rețeta de acasă
18,05 Amazoana - s.
19,00 Valentina, grăsuța mea frumoasă - s.
21,00 De 3 x femeie (AP)
21,45 Căsătorie de probă
22,00 Amor real - s. (AP)
22,55 5 ' shopping
23,00 Cucerirea - s. (12)
0,00 Clona - s. (AP)
1,00 Povești adevărate - rel.
1,30 Chat Acasă
3,30 De 3 x femeie - rel.

HBO

8,00 Puckoon - comedie, Irlanda, 2001 (12)
9,25 Gabriela - dramă, 2001 (12)
11,00 Cinema, cinema, cinema
11,25 Bărbați de onoare - biografic, 2000 (12)
13,35 Staruri la Hollywood: Antonio Banderas
14,00 Înainte să pleci - dramă, Anglia, 2002 (12)
15,40 Hornblower: Datorie - aventuri, Anglia, 2003 (12)
17,20 Fiica pianistului - dramă, 2000 (12)
19,35 Puckoon - comedie, 2001 (12)
21,00 Proiecționistul lui Stalin - dramă, 1991 (12)
23,20 Toleranță zero - acțiune, 1999 (16)
1,05 Totul despre sex - s. (16)
1,35 Mintea unui bărbat însurat - s. (16)

PRIMA TV

7,00 Video Star
8,00 Video Star - Bună dimineața. Cu: Nicu și Nicky
9,30 Star Factory - rel.
10,00 Sunset Beach - s., rel.
11,15 Luna sălbatică - s. (AP)
12,30 Prietene și rivale - s.
14,00 Minute de milioane
16,00 În familie - s. (AP)
17,00 Roseanne - s.
17,30 Tilică, steluță de cinema - s., rel.
18,00 Focus
19,00 Sunset Beach - s. (AP)
20,00 Al șaselea simț
21,00 Fotbal. Cupa UEFA: Steaua-FC Liverpool, live
* Focus plus
23,00 Star Factory
23,30 Mircea și Oreste Show
0,45 Câștigul nopții - rel.
2,15 Chat TV

ANTENA 1-TV ARAD

7,00 Observator
8,00 Știri Arad - rel.
8,25 Emis. lb. germană
8,50 Divertisment
9,00 Soledad - s.
10,00 Isabella - s.
11,00 Roata de rezervă - rel.
11,30 BIT - rel.
12,00 Zile din viața noastră - s.
13,00 Observator
13,15 Tonul câștigător (emisiune interactivă)
14,00 Vulturul de fier 2 - acț., SUA, rel.
15,55 Publicitate
16,00 Pactul de stabilitate
16,30 Știri Arad
17,00 Observator
17,30 Madam (emisiune de divertisment cu Monica Anghel)
19,00 Observator * Meteo * Sport
20,00 Ciao Darwin
22,00 Marius Tucă Show
23,00 Observator
23,15 Știri TVA
23,30 Gheorghe (talk show cu Andrei Gheorghe)
0,30 Observator 17 - rel.
1,00 Observator - rel.
2,00 Păcatul - s., rel.
3,00 Ispita - s.

TV RCS

9,00 Desene animate
9,30 Știrile RCS 1 - rel.
10,15 Tradiții și folclor
10,30 Cavaleri și războinici
11,15 Preciosa - s., rel.
12,00 O oră cu Dani Dascălu - rel.
13,00 Tradiții și folclor - emis. culturală
13,30 Știrile RCS 2 - rel.
14,15 Videoclipuri
14,30 Preciosa - s.
15,15 Videoclipuri
15,30 Joia populară
16,30 Emis. în lb. maghiară
17,30 Știrile RCS
18,10 Videoclipuri
18,15 Ciudat și bogat - f. (AP)
19,45 Playabout - s.
20,00 Atitudini (UVVG) - emis. informativă
21,00 Prim-plan
22,00 Știrile RCS
22,40 Atracție fatală - f. (12)
24,00 Închiderea programului

B1 TV

7,30 Știri
8,00 Mars forțat - rel.
8,30 Gala - rel.
10,00 Fan X
10,45 Calendar
10,50 Ridicultura - rel.
11,00 Top joc TV
12,00 Beverly Hills, 90210 - s., rel.
13,00 Nașul - rel.
15,30 Înconjurul lumii, înconjurul cerului
16,30 Ne privește
17,45 Max It.
17,55 Info economic
18,00 Știri
18,45 Beverly Hills, 90210 - s.
19,45 Max It
19,55 Info economic
20,00 Știri
20,30 Gala
21,55 Ridicultura
22,00 Nașul
23,45 Ne privește - rel.
1,00 Știri - rel.
1,45 Chat TV

TV SPORT

9,00 Rezumat Campionat Franța - rel.; 10,00 Telesport; 10,30 Primera Division - rel.; 12,30 NHL - Liga americană de hochei - rel.; 14,00 Premiere League; 16,00 Telesport; 16,30 Sports Woman; 17,00 Federații sportive; 18,30 Telesport; 19,00 Liga americană de hochei; 21,00 ATP Tenis; 21,30 Fotbalul pe glob; 22,00 Telesport; 22,30 Motor Mania; 23,30 Telesport; 0,00 Observatorul sportiv - rel.; 0,30 Fără limită - rel.

NAȚIONAL TV

7,00 Trimineața
10,00 Inimi furate - s., rel.
11,00 Clipuri muzicale
12,00 Polițist de închiriat - f. rel.
13,15 Câștigă-ți filmul
15,00 Detectivi în paradis - s.
16,00 Horoscopul de mâine
16,30 Inimi furate - s. (AP)
17,30 Ora de comedie
18,45 Sport
19,00 Știri
19,30 Cosby - s.
20,00 Rețeta dragostei - dragoste, Franța, 1998 (12)
22,00 Pasiune și trădare - dramă, 2000 (12)
23,30 Știri
0,00 Ora de comedie - rel.

REALITATEA

7,00 Jurnal
7,15 Trezirea la realitate
10,00 English News
10,15 AutoMondial
11,00 Jurnal
11,45 Reportaje
12,00 Știri
12,15 În centrul atenției
13,15 Bătălia pentru România
16,00 Jurnal
16,45 Reportaje
17,00 Știri
17,15 Audiența în direct
18,00 Știri
18,30 Reportaje
19,05 Sport Mania
19,30 În centrul atenției
20,15 100%
21,00 Jurnal
21,45 Bătălia pentru România
0,00 Știri

Redacția Adevărul nu își asumă răspunderea pentru modificările ulterioare intervenite în programele TV

Intră cine vrea, rămâne cine poate!

În România postrevoluționară nu a fost o problemă să intri într-un partid. Ofertele au fost atât de generoase, încât fiecare și-a putut găsi locul într-un partid și nu-mi amintesc ca oarecine să fi vrut să fie membru de partid și să fi fost refuzat. Și chiar dacă a fost refuzat de un partid, și-a găsit locul în alt partid. Așa că, repet, a intra în partid nu a fost o problemă și nu este nici acum o problemă.

Nici a rămâne în partid nu e o problemă pentru cei care nu au pretenții de ierarhie în partid sau dorința de a accede în anumite funcții administrative. Așa că poți să putrezești în partid, nu te dă nimeni afară, dacă te mulțumești cu statutul de nevăzut, necunoscut.

Nu e cazul lui Liviu Ioja. Persoană cunoscută în Arad, un bun manager și om de afaceri, Liviu Ioja a fost pentru PD un real câștig atunci când a fost ales președinte al Organizației Municipale PD Arad. Ca bun organizator și ca om serios ce se află, Liviu Ioja s-a apucat de treabă și a reorganizat o organizație cam împrăștiată, dar, mai ales, nefuncțională. Am stat de câteva ori de vorbă cu Liviu Ioja și mi-am dat seama că am în față un om serios, care nu înțelege să facă figurație în funcția pe care o deține.

Din păcate pentru Partidul Democrat, Liviu Ioja nu a fost pus în valoare atât cât trebuia și cât îi stătea în putere să facă și, într-un fel, președintele Organizației Municipale s-a cam văzut în postură de figurant. Și e cam greu să faci pe figurantul când ai fost obișnuit să fii în roluri principale, așa cum a fost Liviu Ioja.

Partidele arădene fac greșeli infantile în privința mediatizării liderilor de partid. PSD îl scoate în față (aproape) numai pe Dorel Popa, PD îl trimite în linia întâi prea mult pe Gh. Falcă, PNL se bazează prea mult numai pe aplombul lui Gavril Popescu și exemplele ar putea continua. Pe lângă faptul că aceștia obosesc prin atâtea apariții, într-un fel li se erodează și imaginea, obosind, la rândul lor, publicul. Se creează, în același timp, și impresia că partidul nu mai are și alți oameni capabili să intre în lupta politică. Or, un partid care induce impresia că se bazează pe un singur om nu are cum să impresioneze populația și să fie credibil. Un partid înseamnă o echipă. Partidele arădene nu creează impresia de echipă, ci, mai degrabă de adunătură ocazională mai mult sau mai puțin întâmplătoare.

Liviu Ioja zice că motivele demisiei din funcția de președinte al Organizației Municipale Arad țin de probleme de afaceri și de lipsă de timp. Cred că spune adevărul, cel puțin pe jumătate. Dar mai cred - și anumite zvonuri îmi confirmă crezul - că Liviu Ioja s-a simțit oarecum marginalizat și acest lucru l-a determinat să părăsească cârma corabiei. Gestul lui este onorabil, mai ales că nu a incriminat pe nimeni, dar, în același timp, denotă și o slăbiciune. Pentru că în politică trebuie să ai stomac, să ai răbdare, să fii perseverent, uneori dur, insidios, dar mai ales foarte hotărât și, dacă se poate, să nu ai nici prea mult caracter, că strică. Or, Liviu Ioja nu are aceste calități și defecte necesare în politică. Și, onest, înțelegând toate acestea, a plecat lăsând locul altora. Liviu Ioja, în aceste condiții nu a putut să mai rămână. Pentru că politica este un domeniu în care intră cine vrea și rămâne cine poate.

În mod cert, Partidul Democrat și politica arădeană a pierdut un om de valoare, dar și un om de caracter, lucru atât de rar în politică. Plecarea lui Liviu Ioja ar putea fi un semnal pentru modul cum ar trebui tratați oamenii de valoare din politică.

I. Iercan

Apel!

Organizația P.R.M. „Aurel Vlaicu" roagă, toți membrii P.R.M. și simpatizanții să contribuie la colectare de carte românească pentru românii de la Liceul „Nicolae Bălcescu" din Jula-Ungaria și Chișinău din Republica Moldova:

Adresa: Str. Poetului nr. 5, tel. 245210, persoană de legătură Iosif Crețiu, vicepreședinte organizatoric județean PRM.

Biroul Organizației PRM „Aurel Vlaicu"

Programe pentru producători, nu pentru speculanți

Interviu cu Valeriu Tabără, membru al Biroului Permanent al PD

- D-le Tabără, l-ați însoțit pe Traian Băsescu în turneul de promovare a unor puncte din programul Alianței Dreptate și Adevăr. Să înțelegem că sunteți un fel de girant al punctelor legate de agricultură ?

- Da. Dealtfel, vreau să vă spun că am venit la PD în urma unei ședințe a Consiliului Național, la care Traian Băsescu a expus câteva elemente legate de strategia pentru agricultură. Erau puncte pe care eu le-am susținut în repetate rânduri, atât când eram în Guvern, cât și după aceea. În anul 2000 am scris un program, ca program al partidului din care făceam parte la acea oră.

Problemele cu care vine astăzi Partidul Democrat sunt legate de realitățile din agricultură de după 1990. Avem atât exploatații mari, cât și exploatații alcătuite pe sistem familial, pe suprafețe mici. Acestea par la prima vedere nerentabile, dar nu este deloc așa. Tocmai în această direcție trebuie să acționăm.

- Ca fost ministru al Agriculturii, credeți că se poate realiza ceea ce spunea d-l Băsescu, adică să se înființeze în toate localitățile linii de procesare a producției agricole?

- Nu este vorba chiar de fiecare cătun, dar în localități cum este de exemplu Pecica, aceste linii sunt absolut necesare. Pe structurile fostelor CUASC-uri se pot realiza, cu o rentabilitate extrem de mare.

- Cine le poate realiza și prin ce mijloace?

-În primul rând, prin redirijarea fondurilor SAPARD, a unor programe europene și surse guvernamentale. Apoi, prin stimularea fiscală a particularilor. Cei care construiesc linii de procesare a cărnii de porc sau a laptelui, de pildă, ar putea fi scutiți pe zece ani de impozite. Așadar, este fezabil.

- Atunci, de ce nu fac actualii guvernanți acest lucru?

- Pentru că ei nu fac nimic. Pentru ei, acestea sunt lucruri complicate. Ca să faci așa ceva, trebuie să excluzi clientela politică, să-i sprijini pe cei care depun proiecte ferme și prezintă garanții reale.

Sunt foarte multe probleme legate de procesatori și s-au creat două tabere distincte atunci când, la împroprietărire, s-a refuzat legarea proprietarului de pământ, a producătorului, de societatea comercială care se ocupa de trasformarea, depozitarea, prelucrarea producției agricole. Am dat ca exemplu articolul 20 din Legea 55, cu cele două componente: privatizarea SMA-urilor și dreptul de preemțiune asupra a 35% din capital pentru deținătorii de teren din zonă și privatizarea societăților comerciale care au avut relații contractuale cu producătorii agricoli, cu drept de preemțiune asupra capitalului social. Acest capital, la o fabrică de bere, de pâine etc. trebuiau legate direct de producător. Programele de care spun eu, nu vor mai fi legate de speculanți care vin și impun prețurile, ci de o asociere a celor care produc cu cei care valorifică produsele.

- Băsescu spunea că în UE producția agricolă va fi limitată, dar nu se limitează producția industriei alimentare.

- Nu este vorba despre industria alimentară, ci despre produsele semitransformate sau transformate. Acestea constituie materie primă pentru unul sau mai multe domenii.

- În urmă cu vreo doi ani, ați adus niște acuzații extrem de grave, cum ar fi cele referitoare la Mafia zahărului din România. Nu v-a dat nimeni în judecată. De ce?

- În primul rând pentru că eu nu fac afirmații fără acoperire. Nu am avut niciodată procese de calomnie sau altceva de acest gen. Nu am semnat niciodată vreun document de care să-mi fie rușine sau să fie clientelar cuiva. Tot ceea ce am dat a fost verificat. Cei doi reprezentanți ai Curții de Conturi, care semnau sau dădeau avize preventive, erau de la PNȚCD. Cu toate că nu-mi erau foarte simpatici, am preferat să-i am lângă mine pe acești „cerberi", să-mi pună probleme, dar documentele pe care le semnam să fie corecte.

- Cât la sută vă considerați un membru al PD care vrea să facă ceva pentru agricultură și cât la sută un reprezentant al societății civile?

- Pe scurt, chiar atunci când eram ministru, am fost acuzat de apartenență la profesionalism. Voi accepta și pe mai departe această acuză.

Simion Todoca
Foto : Viorel Musca

În căutarea socialismului pierdut

Dl. Mihai Lelik este hotărât să înființeze un partid socialist, dar întâlnește în cale felurite piedici. Și ni le spune și nouă:

„Membrii fostului P.S.M. ne sesizează faptul că în județ se fac presiuni asupra lor pentru a nu se înscrie în noul partid socialist, Partidul Alianța Socialistă. Sunt răspândite zvonuri conform cărora acest partid nu ar avea nici o șansă de afirmare. De la anumite persoane, neînregimentate politic, au provenit informații că P.S.D.-ul este cel care stă la baza presiunilor. Sunt convins că dl. Popa, pe care nu odată l-am aplaudat pentru fair-play-ul de care a dat dovadă, nu are cunoștință de așa ceva și nici nu a îndrumat pe nimeni. P.S.D.-ul este și așa supradezvoltat, oamenii săi neavând nici o garanție că vor putea să ocupe locuri elegibile pe liste P.A.S. este un partid care acum se formează. Am reușit, în timp record, să adunăm peste 300 de semnături și suntem convinși că în două săptămâni vom avea peste 700. Le solicit membrilor fostului P.S.M. să înțeleagă că P.S.D.-ul nu are nici o legătură cu tehnica dezinformării, aceasta fiind practicată de către unii care încearcă să intre în grațiile acestui partid. Dacă P.S.D. ar fi dorit să-i racoleze pe membrii P.S.M. ar fi avut la îndemână un întreg arsenal de metode. Or, așa ceva nu s-a întâmplat. Încă o dată, le mulțumesc pentru onestitate și le cer foștilor membri P.S.M., SĂ DOVEDEASCĂ faptul că au rămas socialiști și să se înscrie în P.A.S.".

I.I.

Aproape de poate

(Urmare din pagina 1)

Pe de altă parte, graba cu care Guvernul a scăpat de câteva pietre de moară spune multe despre presiunile la care a fost supus Executivul care, altminteri, n-ar fi avut curajul să umple străzile de protestatari în prag de iarnă. Deși dureroasă, asanarea economiei poate fi făcută. Cu mult mai dificil de luat este examenul la corupție. Măcar că nu există vreun capitol special de negociere privind fenomenul, corupția continuă să creeze probleme de imagine Guvernului în a cărui responsabilitate este, cum spunea și Rodica Stănoiu. Aceasta ar putea să ne ofere și o palidă consolare: n-avem economie funcțională de piață, dar ce corupție funcțională am creat! Fiind „un fel de prezentare a stării națiunii, dar făcută în mod independent de către un organism foarte serios, care ne permite... o radiografie a evoluțiilor din acest an, prin prisma negocierilor cu UE", Raportul de țară al Comisiei nici nu putea fi altfel decât critic. Problema gestionării criticilor a fost și rezolvată. Liderul senatorilor PSD spunea că „Raportul de țară trebuie văzut ca o întreagă evoluție a României până astăzi, trebuie să-și asume un eventual eșec toată clasa politică." Așa-i cu eșecurile, trebuie distribuite echitabil, chit că raportul e o radiografie, nu un serial. Succesele însă trebuie asumate cu răspundere doar de unul singur. Nici criticile formulate la modul de gestionare a justiției și administrației nu vor avea consecințe, întrucât chestiunea demisiilor miniștrilor în cauză, ce au apucat deja să se și încaiere, au fost trecute de premier cu hotărâre la capitolul „zvonuri". Cum Raportul de țară ține deja de domeniul trecutului și prezentul e destul de nasol, PSD se gândește deja peste ani, la noul program al partidului, la „Orizonturi 2007", când, poate și noi, dacă nu croații sau bulgarii, vom fi primiți în UE. Doar ne-a spus și Bruxelles-ul: „Nu dramatizați cu raportul pe 2003. Mai vine unul și în 2004."

Gheorghe Seculici a preluat și președinția organizației municipale PD

Președintele Partidului Democrat filiala Arad, Gheorghe Seculici deține, începând de aseară și președinția organizației municipale, pentru o perioadă de intermiat de aproximativ două luni.

În ședința Biroului Permanent Municipal, desfășurată aseară la sediul partidului, după ce le-a vorbit colegilor săi, Gheorghe Seculici s-a autopropus pentru funcția rămasă vacantă ca urmare a demisiei lui Gheorghe Ioja, fostul președinte al respectivei organizații.

Propunerea lui Gheorghe Seculici a fost acceptată de toți membri Biroului Municipal, urmând ca doritorii pentru funcția de președinte să se lupte, de pe aceleași poziții, pentru a ocupa respectivul fotoliu.

În luna ianuarie urmează să fie organizate alegeri, atunci când lui Gheorghe Seculici i se va încheia interimatul.

Trebuie să recunoștem că decizia luată de democrați este una inedită, am putea spune chiar foarte corectă. În sensul că orice alt președinte ar fi fost desemnat, cu siguranță că și-ar fi aranjat treburile într-o asemenea manieră încât, în ianuarie ar fi fost ales fără nici cea mai mică urmă de opoziție.

Statutul Partidului Democrat îi permite lui Gheorghe Seculici să dețină două funcții de conducere în același timp.

Alin Olteanu

Conducerea Parktronic a reușit, în fine, să comunice cu consilierii locali

Gheara galbenă este pe cale de dispariție

(Urmare din pagina 1)

Pe scurt, arădenii pot spera că:

● în curând, se vor introduce **cititoare de monede**, respectiv niște dispozitive speciale, ce se vor amplasa pe aparatele de taxare cu cartelă existente. Prin urmare, taxarea se va putea face **atât prin intermediul cartelelor, cât și al monedelor.**

● numărul străzilor pe care s-a introdus sistemul de parcare rămâne constant - **„cel puțin până în luna iunie a anului viitor"**, după spusele directorului Pică.

● **celebra gheară galbenă va dispărea definitiv**, fiind înlocuită cu amenda - **„în condițiile în care**, precizează Adrian Pică, **Consiliul Local își asumă responsabilitatea încasării acestor amenzi."**

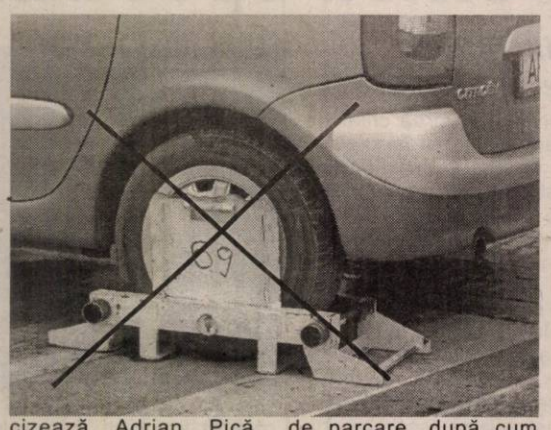

● se vor reduce tarifele de parcare, după cum urmează: tariful de parcare în zona întâi va scădea de la **8000 de lei** (pentru 70 de minute), la **6000 de lei** (pentru 60 de minute); abonamentul de rezident pe o anumită stradă va scădea de la **120.000 de lei** (plus TVA), la **80.000 de lei** (plus TVA); abonamentul de nerezident pe o anumită stradă se va reduce de la **380.000 de lei** (plus TVA), la **180.000 de lei** (plus TVA); în fine, abonamentul pe **toate străzile** va scădea de la **un milion de lei** (plus TVA), la **480.000 de lei** (plus TVA).

Directorul Pică ne-a mai comunicat și că realizarea unora dintre amendamentele enumerate va constitui o cheltuială destul de mare pentru societatea pe care o conduce. Numai **achiziționarea și montarea** cititoarelor de monede va costa firma **peste 400.000 de Euro**. Oricum, dacă toate cele de mai sus, așa cum ne-au fost comunicate, vor căpăta forma unui proiect, care, mai apoi, **va fi aprobat** de Consiliul Local, despre sistemul dur aplicat până acum de societatea Belsirim se va putea spune că s-a îndulcit substanțial. În sfârșit, directorul Pică a mai ținut să precizeze că societatea Parktronic își rezervă dreptul de a efectua reduceri sau promoții din prețurile aprobate de consilieri. Arădenilor le mai rămâne, în consecință, să țină pumnii strânși, pentru ca proiectul „să treacă".

Talpa alianței geme

Accente

Cu râsul său bolovănos, Traian Băsescu ține să ne convingă deplin că n-are nici o emoție în ce privește posibilele discordanțe, neînțelegeri, poate chiar crize în sânul alianței liberalo-democrate. Traian Băsescu este sigur că unde democrația eșuează, dictatura vine să pună ordine în lucruri. Nu se vor înțelege la ordinea pe listele electorale ori la împărțirea funcțiilor, vine Traian Băsescu, la braț cu Theodor Stolojan și strigă „Nici o vorbă în plus, că vă tăiem capetele!" O fi ea democrație, dar frica de dictator aduce ordinea dorită. Inclusiv pe liste. Și totuși, e vorba de oameni, iar oamenii au aspirații, speranțe, ambiții, au orgolii, nervi și, nu în ultimul rând, răutate.

Înțeleg, bunăoară, că democrații ar dori - urmând modelul lui Băsescu, la nivel de țară - ca Alianța să meargă la alegerile locale cu un singur candidat la funcția de primar. Teoretic, democrații arădeni au dreptate. Dacă Alianța va merge cu un candidat liberal și cu unul democrat, aceștia își vor fura voturile unul celuilalt. Riscul e mare și inutil, pentru că s-ar putea întâmpla ca nici unul, nici celălalt să nu intre în turul al doilea - dacă acesta va exista, respectiv dacă Dorel Popa (care începe să numere bobocii din fântânile arteziene, din pasajul din zona 300, de pe strada Cocorilor, de la Groapa de gunoi ecologică etc.) nu va câștiga cumva din primul tur. Teoria sau logica sunt însă „reci" și au ca adversari inima unor oameni care au ambiții. Bun, democrații vor un candidat unic. Să înțelegem și, mai important, să înțeleagă oare liberalii că Gheorghe Falcă s-ar da la o parte, dacă trebuie, ca să-l lase (să presupunem!) pe Gavril Popescu să se lupte, ca unic reprezentant al „aliaților" cu Dorel Popa și cu ceilalți (fiindcă nici Moisescu nu trebuie ignorat)? Fiindcă, altfel, Gavril Popescu, un lider de opinie marcant al opoziției locale, un om de afaceri prosper și un bun administrator n-ar fi, poate, dispus ca să se dea la o parte, și să spună „Poftiți, domnule Falcă!" Cu siguranță, Gheorghe Falcă are atuurile sale, are propria convingere că el este cel mai potrivit candidat și că doar el îl poate dovedi pe Popa într-o confruntare electorală dură, cum se anunță a fi alegerile locale din iunie. Apoi, aici, în alegeri, nu este vorba, de cele mai multe ori, de cine e mai bun; uneori contează cine are mai mare trecere la public, cine are carismă. În fine, poți spune unui aspirant politic, care vreme de patru ani s-a visat viitor primar, „știi, trebuie să te dai la o parte, că mergem cu democrații"; sau invers, că mergem pe mâna liberalului Popescu...?

Nu altfel vor sta lucrurile cu lista candidaților pentru Parlamentul României, unde obligatoriu componența va fi comună. O să aibă Băsescu de tăiat la capete că vor trece alegerile și tot n-a terminat „măcelul". Oamenii sunt mai greu de dresat decât câinii. Și, evident, destul de perfizi ca însuși Băsescu să rămână fără gât.

Tristan Mihuța

Întâlnire de suflet

Zilele trecute, la Școala Generală Fântânele, a avut loc o întâlnire a fostului director al școlii, profesor Anton Schankula, cu actualii profesori. A fost o acțiune de suflet în urma căreia școala noastră a fost sponsorizată cu un retroproiector și un copiator în valoare de 1000 euro. Banii au fost donați de B.L.L.V. (Asociația învățătoarelor și învățătorilor din Bayern-raionul Dachau).

Tot prin intermediul domniei sale, pentru dotarea sălii de sport, au fost donați 5000 euro - suma a provenit din contul „HOG Engelsbrunn", deschis în Germania de domnul Gunter Schassburger, fost elev al școlii noastre.

La întâlnire au participat cadrele didactice, primarul comunei și șeful postului de poliție din Fântânele.

Prof. Traian Mihuț

Motorină diluată, vândută la o benzinărie din Sâmbăteni

Garda Financiară Arad (GFA) a definitivat controlul la stațiile de vânzare carburanți din județ, început cu mai multe săptămâni în urmă. Deși la primele 40 de benzinării verificate nu s-au găsit nereguli în ceea ce privește calitatea combustibililor vânduți la pompă, surpriza a venit din partea unui mai vechi client al gărzii arădene. Este vorba despre **S. C. Giolantini Imperial Sâmbăteni**, societate la care comisarii au constatat o neconcordanță între calitatea produselor comercializate și standardele afișate.

Împreună cu Oficiul Județean pentru Protecția Consumatorului, GFA a prelevat probe din carburantul vândut prin stație, care au fost tramise, pentru expertiză, laboratoarelor Larex.

„Analizele au scos la iveală faptul că doi parametri ai motorinei comercializate de S.C. Giolantini Imperial nu corespundeau cu standardul cerut. Este vorba despre concentrația de sulf, mai mare decât cea admisă, ceea ce înseamnă că motorina nu este Euro 3 și curba de distilare scăzută - adică produsul era diluat. Analizele corespund pentru toată cantitatea aflată pe stoc, și anume câteva tone de motorină", a declarat **Dan Cancel**, comisarul șef al Gărzii Financiare Arad.

Motorina contrafăcută va fi confiscată, iar valoarea amenzii se va stabili o dată cu încheierea procesului verbal.

Sorina Ambruș

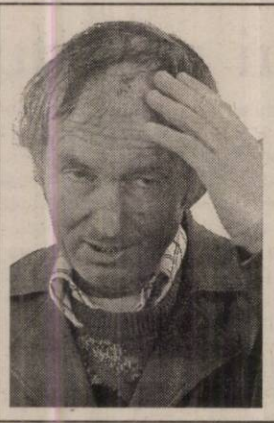

Bătaie în tramvai

● o vătmăniță furioasă i-a spart capul unui călător

Zilele trecute, în timp ce se deplasa spre casă cu tramvaiul, Gheorghe Mih a avut parte de o întâmplare în urma căreia s-a ales cu 19 zile de îngrijiri medicale.

Rămânând blocat în tramvai la ultima stație de pe linie, Mih spune că a tras semnalul de alarmă, pentru a putea să coboare. După oprire, în vagon a urcat vătmăniță cu un levier în mână. În urma unui schimb de replici, aceasta l-a pocnit în cap pe călător cu obiectul metalic folosit pentru schimbarea macazului.

Atitudinea furioasei vătmănițe este, din punctul de vedere al conducerii Companiei de Transport Public Arad, un caz căruia n-ar trebui să i se dea atât de multă importanță. De altfel, numele agresoarei este învăluit într-o aură de mister...

Dan Roman

Cuiul lui Pepelea...

În dialog cu asociațiile de proprietari

(Urmare din pagina 1)

Citirea contoarelor individuale - obligație a administratorului

V. Enășescu, Arad și alții. 1. Citirea gratuită, deci fără o plată suplimentară a contoarelor individuale din fiecare apartament intră - conform legii - în atribuțiunile firești ale administratorului. Dar iată ce spune în acest sens Hotărârea de Guvern nr. 400 din 2003 la art. 22, litera K („Îndatoririle administratorului"): „Administratorul asigură citirea, lunar sau periodic, în funcție de hotărârea Adunării generale a asociației de proprietari a indexului contoarelor individuale aparținând proprietarilor cu condiția ca acestea să fie montate cu acordul Adunării generale a asociației de proprietari și al furnizorului de utilități". Deci, credem că acum este limpede. Că unii locatari vor să-l recompenseze pe administrator pentru că le citește contorul este treaba lor, dar, ceea ce trebuie reținut este faptul că legal cititul contoarelor individuale cade în sarcina curentă a administratorului.

2. Evidențierea pe lista lunară de plată a cheltuielilor a consumurilor individuale de apă caldă și rece nu este interzisă, ba este chiar binevenită în acest fel putându-se înlătura din capul locului orice suspiciuni legate de „umflarea" consumului de apă.

Ce-i drept, formularul clasic utilizat ca listă de plată lunară a cheltuielilor comune nu prevede o asemenea rubrică, dar nu este greu să i se găsească, totuși, un loc pe acea listă de cheltuieli comune și consumurilor individuale de apă rece și caldă.

Din nou despre cheltuielile cu încălzirea

D. Cazan, str. Voincilor, Arad. 1. Cheltuielile cu încălzirea se repartizează conform suprafeței echivalent termice din fiecare apartament. Adică, în funcție de numărul de metri pătrați de calorifer. Așa spune legea, respectiv H.G. nr. 400/2003. Știm că din multe puncte de vedere ea este nedreaptă, dar dacă așa zice legea așa trebuie să facem.

Într-adevăr, din câte am aflat, multe asociații de proprietari nu vor să aplice H. G. 400, ele continuând să folosească - drept criteriu de repartizare a cheltuielilor cu încălzirea - formula de până acum, mai exact așa-zisa suprafață utilă a locuinței. Între noi fie vorba nici acest criteriu nu este cel mai corect dacă ne gândim că suntem obligați - sau, mă rog, am fost obligați până la apariția H.G. 400/2003 - să plătim la încălzire și suprafața holurilor și a cămării de alimente, spații în care nu există calorifere. Dar asta a fost și, oricum, parcă a fost mai bine decât se cere în prezent. Cel puțin aceasta este opinia foarte multor locatari.

Cât privește hotărârea Adunării generale care a dispus să păstreze vechiul criteriu de repartizare a cheltuielilor cu căldura vă putem spune doar atât: că nici o asociației de proprietari nu poate anula sau modifica o hotărâre de Guvern. Ca atare, ceea ce ați hotărât dvs. nu are nici o putere în fața legii. Rămâne de văzut ce va urma, dar, repetăm, legea este cu totul alta și ea spune limpede că începând din această toamnă și iarnă **cheltuielile cu căldura se repartizează proporțional cu suprafața termică (a caloriferelor) din fiecare locuință.**

2. În situația în care asociația este constituită pe un singur bloc, iar blocul este complet contorizat, inclusiv pe apartamente, calculul cheltuielilor pentru apa caldă și rece se face - potrivit Hotărârii nr. 285 din 29 noiembrie 1999 a Consiliului Local Municipal astfel. Normal, indicațiile contoarelor din apartamente ar trebui să coincidă cu înregistrarea contorului de branșament a blocului (de la intrarea în bloc) dar, de regulă aceste valori nu coincid, ele fiind influențate atât de toleranța legală diferită a contoarelor cât și de nesimultaneitatea citirilor. Concluzia în aceste situații - foarte frecvente - diferența dintre suma contoarelor individuale și cea înregistrată și facturată de furnizor se repartizează proporțional cu consumurile (de apă rece sau caldă) din fiecare apartament.

Un arădean se luptă să scape din ghearele asociației de proprietari

◆ *Legile românești nu-i permit acest lucru*
◆ *Reclamantul amenință cu instituțiile europene*

Un arădean se luptă cu morile de vânt, în speranța că va reuși să scape de jugul ce i s-a pus în jurul gâtului (în opinia sa), adică obligația de a fi membru al unei asociații de proprietari. Omul nostru se revoltă împotriva sistemului, împotriva legilor existente și se bate prin toate mijloacele să iasă din Asociația de proprietari a blocului 356, în care deține un apartament. Astfel de cazuri sunt, probabil, numeroase, însă reclamantul este singurul care ne-a sesizat, încercând o ultimă soluție înainte de a se adresa forurilor europene.

Sigur, pe de o parte, ar putea avea dreptate, în sensul că nu o dată, asociațiile de proprietari s-au dovedit a fi prost alcătuite, iar certurile între locatari au fost nenumărate. Ba unii vor contoare, alții uși blindate, unii vor centrale termice, alții căldură mai puțină, pentru că nu au bani de facturi.

Pe de altă parte, însă, legea trebuie respectată, iar prin lege, proprietarii de apartamente sunt obligați să fie membrii asociației imobilului respectiv. Este necesar o astfel de asociație, chiar dacă denumirea nu este tocmai cea potrivită, pentru că altfel nu s-ar putea desfășura buna gospodărire a imobilului în care locuiesc toți membrii asociației.

Obiectul disputei - centralele termice

Mircea Jireghie este unul dintre arădenii care contestă asociația de proprietari din care face parte. Nemulțumit că nu-i sunt ascultate părerile și nu poate face așa cum dorește, omul nostru vrea să părăsească Asociația de proprietari a blocului 356, în care deține două apartamente, din care unul al mamei sale, care a decedat între timp. Principalele motive le prezintă chiar Mircea Jireghie: „Totul a început cu circa doi ani în urmă, când șase vecini de pe scară și-au montat centrale termice individuale de apartament, fără a solicita și primi acordul tuturor proprietarilor (așa după cum prevede Codul Civil), iar apoi când am solicitat eu, în numele celorlalți patru proprietari de pe scară (dintre care unul era chiar mama subsemnatului), cei șase cu centrale proprii nu au fost de acord ca să instalez centrala termică pe scară!".

Jos cu asociația !

Mircea Jireghie, nemulțumit de faptul că nu poate instala acea centrală de scară (la o adică, era și greu să fie acceptată propunerea, având în vedere că unii au cheltuit o groază de bani pentru centralele de apartament), s-a adresat Asociației de proprietari 356, precizând ca „apartamentul nr.1 de la scara C, își menține regimul, în sensul că nu face parte din această asociație de proprietari, iar începând cu data prezentei, apartamentul nr. 6 de la scara C, nu mai face parte din această asociație de proprietari".

Cum era și normal, asociația respinge această solicitare a lui Mircea Jireghie, motivând că în statutul asociației înființate cu acordul tuturor proprietarilor de apartamente scrie clar că „membrii asociației sunt proprietarii apartamentelor (...). În cazul în care unul dintre membrii asociației părăsește asociația, **în sensul că își vinde proprietatea reprezentată prin apartamentul proprietate personală**, noul proprietar devine de drept membru cu drepturi și obligații corespunzătoare al asociației".

Procese peste procese

Nici răspunsul asociației nu l-a satisfăcut pe Mircea Jireghie, care se adresează justiției, mai precis Judecătoriei Arad, unde face o cerere de chemare în judecată a Asociației de proprietari 356, „ca să fie obligată de a respecta libera opțiune de a face parte din asociația de proprietari". Mircea Jireghie susține în cererea sa că sunt „încălcate în mod grosolan prevederile art. 37 (1) din Constituția României (n.r. este vorba de vechea Constituție)", adică dreptul la liberă asociere.

Reclamantul a pierdut acest proces. Dar asta nu a însemnat că s-a dat bătut. A mers mai departe și a făcut o plângere la ... Curtea Constituțională, prin care arată că „Legea 114/1996 (n.r. în baza căreia s-a înființat asociația de proprietari) cu anexele sale și modificările ulterioare, încalcă prevederile Constituției României, art. 31 al. 1, art. 26 și art. 41, întrucât sunt încălcate drepturile la liberă asociere a tuturor cetățenilor României, iar viața privată și proprietatea privată sunt violate prin imixtiunea așa-zișilor aleși".

Nici Curtea Constituțională nu i-a dat dreptate reclamantului, mai mult, cererea sa nici n-a fost luată în considerare, având în vedere că „formularea unor răspunsuri la problemele de drept ridicate de dumneavoastră ar depăși prerogativele Curții Constituționale, în absența unui

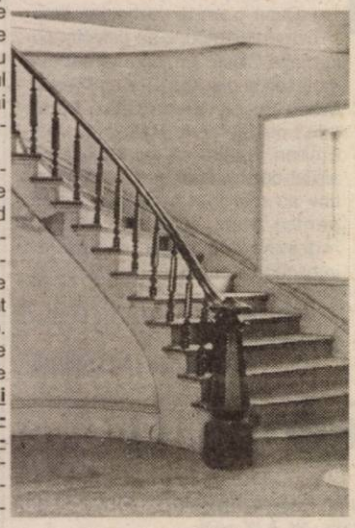

cadru procesual concret, desfășurat în conformitate cu normele aplicabile în materia contenciosului constituțional".

„Să-și caute un avocat !"

Cum se vede, reclamantul are slabe șanse de câștig, mai ales că, din câte am înțeles, el se reprezintă în instanță, fără a apela la un avocat. Așa cum a făcut, în schimb, asociația de proprietari, care a apelat la, nimeni altul decât, decanul Baroului Arad, Virgil Bogariu. „Oamenii și-au pus centrale individuale, iar acum el vine să ceară o centrală de scară. Apoi a mai făcut plângeri prin care cerea instanței să-i oblige pe proprietari să nu mai sculpe pe scară, să nu mai facă gălăgie, să nu scuture preșurile pe ferestre etc. Asemenea cereri nu se fac", susține Virgil Bogariu, care este de părere că Mircea Jireghie ar trebui să-și găsească un avocat, care să-l reprezinte și să-i spună cum stau lucrurile. Decanul Baroului Arad lămurește și problemele referitoare la articolele din Constituție invocate de Mircea Jireghie: „Constituția se referă la asocieri politice, profesionale etc., dar asociația de proprietari nu este ceva în sensul de asociere, ci o formă impusă de lege pentru buna gospodărire a imobilelor. Denumirea creează confuzii".

„Mă voi adresa la CEDO"

Mircea Jireghie este hotărât să meargă până la instituțiile europene, pentru a-și căuta dreptatea și refuză în continuare să rămână asociat cu vecinii de scară. „În <justiția> română am pierdut (cel puțin până acum), și de aceea nu mai doresc să fiu membru asociat, ci la fel ca mama mea (decedată între timp), doar proprietar !

Dar se pare că după <logica> unora, chiar și mama mea atunci când a cumpărat apartamentul (în vara anului 1999), a <cumpărat> și <calitatea> de membru asociat, cu toate că în contractul de vânzare-cumpărare nu se specifică acest lucru (!), iar eu sunt <legat de glie> și nu pot renunța la <onoarea de a fi membru în asociație>. Mai mult, atât Judecătoria Arad cât și Tribunalul Arad, s-au pronunțat încălcând prevederile legale de procedură ! ESTE ABSURD !".

Mircea Jireghie mai susține că „nu mă voi lăsa călcat în picioare de <justețea> justiției române, voi apela la CEDO și voi aduce și la cunoștința Parlamentului UE despre modul original <democratic> de a se aplica justiția în România".

Vânzarea - singura soluție

Așa cum spuneam, situația este ciudată, reclamantul fiind obligat să fie membru într-o asociație, deși nu dorește acest lucru. Din păcate pentru el, asta este legea, iar Mircea Jireghie trebuie să se supună legislației în vigoare. Dacă nu dorește să mai fie membru al asociației, nu-i rămâne decât o singură soluție, în momentul de față: să-și vândă cele două apartamente. „În asociație intri o dată ce cumperi apartamentul, iar dacă dorești să ieși, ieși o dată cu înstrăinarea proprietății", susține și avocatul Virgil Bogariu.

Cosmin Mihuța

Două noi proiecte în domeniul asistenței sociale

◆ *Lansate, ieri, de către Direcția de Dezvoltare și Asistență Comunitară*

Direcția de Dezvoltare și Asistență Comunitară din cadrul Consiliului local a lansat, ieri, două noi proiecte care beneficiază de finanțare de la Fondul Român de Dezvoltare Socială (FRDS), fond al Băncii Mondiale și al Guvernului României. Prin proiectul **„Centru de zi și izolator medical pentru persoanele fără adăpost"** vor fi completate serviciile oferite până acum de către Adăpostul de noapte persoanelor fără locuință. În prezent, acesta găzduiește 50 de persoane, din care circa 70% sunt arădeni iar restul persoane din alte localități. O parte din asistați sunt familii, ajunse în această situație din cauza evacuărilor. Centrul de zi, locul unde se va putea sta și pe timpul zilei, nu doar noaptea, va fi funcțional din acest an și va avea 40 de locuri. Aici, beneficiarilor li se va oferi asistență socială, psihologică și medicală. În cadrul izolatorului medical, care va dispune de 10 locuri, vor beneficia de adăpost și asistență medicală acele persoane fără locuință care suferă de anumite afecțiuni cronice sau transmisibile. Realizarea centrului de zi, a cabinetului medical, a celui de consiliere și a izolatorului medical se finanțează cu fonduri ale FRDS, 20.000 de dolari. După încetarea acestei finanțări, cheltuielile vor fi suportate de către DDAC și Fundația Renincoor Open Hand, inițiatorul acestui proiect.

Cel de-al doilea proiect pe care îl va derula DDAC și care beneficiază de asemenea de o finanțare de circa 20.000 de dolari din partea FRDS, este **„Servicii inovatoare în domeniul asistenței la domiciliu în municipiul Arad"**. Îngrijirea la domiciliu reprezintă un serviciu prin care se dorește evitarea instituționalizării anumitor persoane. DDAC oferă deja astfel de servicii în domeniul asistenței la domiciliu, iar prin acest proiect acestea vor fi completate. Astfel, serviciile care vor fi furnizate beneficiarilor sunt asigurarea hranei la domiciliu - „masa pe roți" -, transportul persoanelor la sediul unor agenții competente în rezolvarea problemelor lor personale, spălarea rufelor, acordarea de ajutoare materiale, de medicamente, sprijin în curățirea locuinței, consiliere socială și juridică.

De asistență la domiciliu beneficiază acum 100 de arădeni iar în scurt timp numărul acestora va crește la 130. Trebuie să precizăm că toate serviciile oferite la domiciliu sunt gratuite, de acestea beneficiind persoanele imobilizate la pat sau la domiciliu, care nu au familie sau nu se află în întreținerea unor persoane.

Pentru derularea acestui proiect, FRDS asigură cheltuielile necesare achiziționării unui autovehicul, a trei mașini de spălat, a unor materiale medicale și a altor bunuri.

„Cu aceste două proiecte consider că am făcut încă un pas pentru asigurarea asistenței sociale în orașul nostru. Suntem conștienți că problema persoanelor fără adăpost nu o putem eradica dar trebuie să găsim soluții pentru rezolvarea acestor probleme sociale. Cât despre asistarea la domiciliu, suntem printre primele orașe care s-a gândit la asta, să nu aducem persoanele cu nevoi în instituții de asistare, ci asistarea la domiciliul lor", a spus viceprimarul Levente Bognar.

Alături de conducerea DDAC, la lansarea celor două proiecte au mai participat și reprezentanți ai partenerilor Direcției: Fundația Renincoor Open Hand, Casa de Asigurări de Sănătate Arad, Casa de Ajutor Reciproc a Pensionarilor, Inspecția Regională a Persoanelor cu Handicap.

Gerlinde Knap

Accesibilități pentru persoanele cu handicap

■ *Amenzi pentru neamenajarea clădirilor*

Până la sfârșitul acestui an, toate clădirile instituțiilor publice, ale celor culturale sau sportive, de petrecere a timpului liber, magazinele, restaurantele, sediile prestatorilor de servicii către populație, precum și căile de acces trebuie amenajate astfel încât să permită **accesul neîngrădit al persoanelor cu handicap.** Aurel Lucea, inspector șef al Inspecției Regionale pentru Persoanele cu Handicap Arad spune că după expirarea acestui termen pot fi aplicate amenzi celor care nu amenajează clădirile în acest scop. Potrivit legii, amenzile sunt cuprinse între 10 și 50 de milioane de lei.

G. K.

15 cu ghinion

Un tramvai vine prea repede, altul prea târziu

● *O schimbare de orar, deocamdată nu e posibilă*

În zona Grădiște, de câțiva ani mai multe societăți comerciale s-au dezvoltat destul de bine. Implicit au angajat și forță de muncă. Cei mai mulți dintre angajați vin la și de la locul de muncă cu tramvaiul. În Grădiște circulă doar tramvaie dinspre Piața Romană și dinspre Aurel Vlaicu. De aceea, cei care locuiesc în alte zone ale a Aradului trebuie să schimbe două tramvaie ca să ajungă în timp util la lucru. Însă aceasta este o altă problemă. Acum, un grup de angajați ne-au sesizat un aspect, care pare a se generaliza: „ Până acum tramvaiele, după ora 15 veneau la o frecvență de circa 20 de minute. De câtva timp tramvaiul de 15,10 sosește la ora 14,58 și până la 15,28 nu mai vine nimic. Între timp în acest interval se duc spre oraș 3 tramvaie cu numărul 16. De ce nu se pune încă un tramvai 15 pe la ora 15,10 ca cel dinainte să nu așteptăm degeaba 40 de minute? Am crezut că este o întâmplare, însă de cei puțin o săptămână se pare că orarul și frecvența tramvaielor pe acest traseu se pare că s-a schimbat. Noi am făcut o cerere la tramvaie să repună tramaiul 15 pe vechiul orar, dar încă nu am primit un răspuns. De altfel, în zonă după ora 15 se adună ciorchini de oameni în așteptarea tramvaiului de Vlaicu"

De la Compania de Transport Public Arad, directorul tehnic, Petru Cuvineanu a precizat: „ Zilnic primim tot felul de sesizări de acest gen. Din constatările de până acum, la acel interval orar nu există o afluență atât de mare de oameni, încât să facem o modificare de orar. O schimbare de acest gen produce și alte mutații în graficul de circulație. Deocamdată nu vom face nici o modificare, însă repet vom avea în vedere evoluția situației și dacă în viitor se va impune vom face schimbări de orar pe acest traseu."

Deocamdată singura soluție rămâne ca oamenii să stea jumătate de oră în stație. O alta care se poate împlini este ca tramvaiul să mai întârzie pe traseu și să ajungă după ora 15, oră la care și oamenii ies de la muncă. Numai că tramvaiele nu... întârzie când vor oamenii, chiar dacă în această situație ieșirea din grafic nu ar genera un potop de înjurături. Cel puțin de la grupul de cetățeni în cauză.

G. Constantinescu

Foto: Șt. Matyaș

S-au numărat bobocii...

La Grupul Școlar Forestier Arad

La discoteca Viva din Arad a fost organizat Balul bobocilor, un eveniment deosebit la care au participat numeroși adolescenți, profesori, sponsori și invitați la bal, bal care s-a dovedit o mare reușită.

Evenimentul a fost prezentat de elevii Ungur Adela din clasa a XII-a B și Mircea Sorin din clasa a XII-a A.

14 boboci (șapte perechi) din clasele a IX-a, și-au demonstrat creativitatea, talentul artistic, perspicacitatea și cunoștințele de cultură generală, toți fiind învingători, dar în opinia juriului doar doi boboci au fost încununați ca MISS și MISTER BOBOC, Văcăruș Teodora din clasa a IX-a B Liceu și Piroc Ionuț din clasa a IX-a B Școala de Arte și Meserii.

Calitatea festivității a fost generat de pregătirea cu minuțiozitate de către elevii claselor a XII-a și de către profesorii Tânjală Georgeta, Cenădan Gavril, Zamfir Alexandra, Măgulean Diana.

S-au bucurat de aprecieri formațiile artistice ale școlii și invitații speciali: formația GENIUS din Timișoara, solistul de muzică populară Ștefan Muntenaș, trupa de dans modern AZUCAR de la Palatul Copiilor, precum și prezentarea de modă organizată cu elevii școlii de către PRIMA AGENCY, sponsorul principal al manifestării.

Conducerea școlii, profesorii, elevii își manifestă recunoștința față de toți cei care au făcut posibilă organizarea acestui spectacol: discoteca VIVA, S.C. COTTA INTERNAȚIONAL S.R.L., S.C. MGA S.R.L., S.C. GEAMUL, S.C. ARALIA, magazinul LEONARDO, barul CASIOPEEA și Consiliul Reprezentativ al părinților din școală.

I.I.

La Colegiul Național „Elena Ghiba Birta"

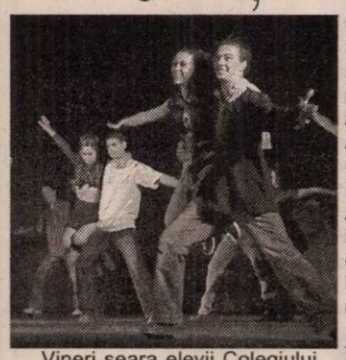

Vineri seara elevii Colegiului Național „Elena Ghiba Birta" împreună cu profesorii și părinții lor au umplut Casa de Cultură a Sindicatelor cu muzică, dans și voie bună.

Balul bobocilor a început cu un discurs al prezentatorilor Costin Gavază (actor) și Oana Leahu (regizor), având ca fundal melodia, laitmotiv a evenimentului de pe coloana sonoră a filmului „Moulin Rouge". Bobocii: Ifigènia Duma, Sebastian Colibar, Mariș Claudia, Titirez Nicolae, Creț Adrian, Voicilă Margareta, Lucaci Lucian, Dumitrean Renate, Hanțiu Rareș, Pop Cristina, Pop Cristian, Șerb Cristina, Bojescu Victor, Vărcuș Adelina, Paul Ionuț, Mihăiescu Andrea, Vasi Emilian, Pleșa Cristina, Savu Bogdan, Sfredean Raluca, Stanciu Andrei, Achimp Antonela s-au întrecut în bărbierit baloane, impresionat profesori și cîntat (cu vocea modificată de heliu). Ei au dansat vals, rock n`roll, tango și latino.

După o lungă dezbatere, timp în care spectatorii s-au delectat cu formația Class un juriu format din profesori și elevi i-a ales ca Miss și Mister Boboc „Elena Ghiba Birta" 2003 pe Sferdean Raluca și Vasi Emilian. Pentru că toți bobocii au arătat dezinvoltură și spirit competitiv au mai fost acordate premii pentru Miss și Mister haios, îndrăzneală, sexy, simpatie, inteligență, popularitate, eleganță și dance.

Petrecerea a continuat în discoteca Laser.

Foto - text: M. Szegö

La "Sever Bocu" Lipova

Așteptat cu nerăbdare în fiecare an, balul bobocilor de la "Bocu" a demonstrat și acum că se ridică cu adevărat la un nivel deosebit. Cu un colectiv organizatoric experimentat, format din elevii și diriginții anilor terminali, cu concurenți parcă mai frumoși ca altădată și cu invitați de marcă balul s-a dovedit a fi o reușită pe care participanții nu o vor uita niciodată.

Cele șapte perechi de boboci înscrise în concurs s-au întrecut pe parcursul a peste 4 ore la probe de cultură generală, dans, perspicacitate, ținută de gală, îndemânare, creație artistică și altele. Între probe, publicul care a umplut ochi sala Casei de cultură a fost delectat cu show-rile unor apreciați artiști precum solistele Larisa (Timișoara) și Alina Jichita (Lipova), trupele arădene R.A.S.A. și S.O.S. și cele locale Sweep și Butterfly. De mare succes s-a bucurat evoluția îndrăgitului solist Lucian Drăgan, care împreună cu formația sa a cules aplauzele celor care-l iubesc și-i apreciază muzica. Nu mai puțin apeciată a fost și prezența hazlie a mascotei balului, Charlie, în persoana elevului Mihai Turi.

După îndelungi deliberări, exigentul juriu condus de directorul liceului, prof. Gh. Vasiescu, a hotărât:

Locul I și Miss Boboc 2003: LUCIA GHEORGHIȚĂ (clasa a IX-a A)

Mister Boboc 2003: MARIUS IANCU (clasa a IX-a D)

Locul II: Ramona Lupu (cl. a IX-a B) și Mădălin Murgu (cl. A IX-a A)

Locul III: Daniela Alioșan (cl. A IX-a B) și Bogdan Lupu (cl. A IX-a D)

Toți concurenții au fost răsplătiți cu premii în obiecte, iar la dispoziția participanților a stat un bufet asortat cu dulciuri și răcoritoare.

Pentru ajutorul acordat la reușita acestui minunat eveniment liceal trebuiesc aduse mulțumiri generoșilor și numeroșilor sponsori a căror listă este mult prea lungă pentru spațiul acestui articol. Tuturor, mii de mulțumiri și succes în afaceri.

A fost o seară minunată, așa cum dorim să fie toate câte le vor petrece acești copiii minunați, spre bucuria părinților și mândria dascălilor !

Dorin Ocneriu

După concertele tinerilor orchestranți și coriști

Mai rău e când te întorci în cotidian

Vreme de zece zile, s-au întâlnit la Arad, sub patronajul Liceului de arte „Sabin Drăgoi", 76 instrumentiști și 71 de coriști care sunt elevi ai unor școli de muzică din **Danemarca, Germania, Cehia, Serbia**. După repetiții zilnice, ei au fost în stare să susțină **două concerte.** Primul, **simfonic,** a avut drept cadru sala mare a Palatului Cultural, oferită cu generozitate de conducerea Filarmonicii. În program:

Mozart, Haydn, Mascagni etc., dirijor **prof. Dan Boar.** Al doilea, **coral,** dirijat de **prof. Crina Brad** a cuprins Missa în Sol de Schubert și „Agnus Dei" din Missa brevis a lui Mozart.

Acest concert a avut loc la **Biserica Catolică**, în seara în care alți tineri petreceau în compania vrăjitoarelor, michiduților, urmați de întregul alai consacrat (sărbători de împrumut, de sorginte celtică și romană) taman în **Ziua Tuturor Sfinților**. De la Mozart și Schubert se poate învăța.

Imaginea sălii și bisericii pline de copii au fost darurile organizatorilor. Ca amfitrion - directorul școlii, **prof. Silvia Demian** - spune: **„a fost un lucru foarte interesant. Mai rău e acum, când te întorci în cotidian. Cât au fost la Arad în fiecare moment făceai câte ceva nou: i-ai trimis în excursie, i-ai hrănit, ai căutat să le împlinești doleanțele, nevoile de studiu. Mai mult am avut chiar o mică revistă ce surprindea impresiile copiilor. Proiectul anului 2004 este pornit deja de nemți, urmând a se lărgi componența orchestrei cu sârbii. Pentru noi trebuie să fie și o paralelă pe teritoriul românesc. Părinții gazdă întrebau că ei pe cine mai primesc în vizită anul viitor? Așa că nu vrem să-i dezamăgim nici pe ei.**

Gândurile altor planuri joacă precum flăcările deasupra comorilor, pentru că nu se poate trăi în cotidianul cenușiu decât făcând ceva.

Dana Todor

Atelierul dramaturgului

Internetul este o șansă și pentru dramaturgi. Astfel, ei își pot face cunoscute piesele de teatru fără a fi constrânși de cheltuielile pe care le presupune publicarea unui volum. Astfel, ei cunosc și sunt cunoscuți de alți dramaturgi, sau de oameni pasionați de teatru. Se creează o comunitate. Astfel a ajuns **CHRISTOPHE MARÉCHAL** la Arad, la Festivalul de Teatru Francofon AMIFRAN, unde i-a inițiat pe tinerii francofoni în scriitura dramatică.

Christophe are 32 de ani și este inginer la un centru de zbor din Toulouse. Seara și în weekend scrie teatru, ca un mod de a se deschide spre lume și apoi de a transmite ceea ce vede. Cele două piese pe care le-a scris până acum se focalizează pe problemele de cuplu. Șansa lui de a-și vedea piesele jucate este o trupă de teatru de amatori, în care Christophe Maréchal și joacă, iar dacă nu joacă regizează spectacolele după propriile piese. Cum internetul e la dispoziția oricui, autorul poate să nici nu aibă habar cine și unde îi joacă piesele. Firește că și-ar dori să facă numai teatru, să poată trăi din asta, însă, la ora actuală, după cum am aflat de la tânărul dramaturg, viața de actor în Franța nu e una din cele mai stabile, actorii trec printr-o perioadă dificilă.

La atelierul pe care l-a susținut împreună cu francofonii, autorul francez a încercat să îi aducă spre textul dramatic pornind de la personaje, de la situațiile care pot fi imaginate în jurul acelor personaje, pentru ca ei, apoi, să creeze țesătura de replici. L-am întrebat pe Christophe dacă crede că se poate învăța cum să scrii bine o piesă de teatru: **„Nu cred că asta se învață. Eu nu am luat lecții. Sunt anumite chestii pe care le-am descoperit pe parcurs, eu însumi, scriind, și pe astea poți să le dai mai departe".**

Cătălina Latu

Hedda Gabler, „o nebunie de rol"

** convorbire cu tânăra actriță NINA IONESCU*

- Sunteți pentru prima oară în fața publicului arădean. Spune-ți-ne câte ceva despre dvs.

- Am 29 de ani, sunt exact la vârsta la care era Hedda când l-a inspirat pe Ibsen. Am terminat facultatea la București, la calsa prof. Ion Cojar, în '99.

- Ce roluri ați mai jucat?

- Multe și variate: Lady Macbeth, Izabela din „Măsură pentru măsură".

- Toate la teatrul din Bacău?

- Da, și am mai jucat în București, în timpul facultății, la „Excelsior" și la Constanța, la Teatrul „Fantasio".

- Hedda Gabler, rol important din dramaturgia universală, ce a însemnat pentru dvs?

- Este o împlinire pentru mine. Este mare lucru să apuci să joci Hedda Gabler. Este un rol pe care toate actrițele și-l doresc. Este o nebunie de rol, poți să faci ce vrei din el. E ofertant.

- Cu regizorul cum ați colaborat?

- Este minunat domnul Bogdan Ulmu. A avut răbdare cu noi, și noi cu dumnealui. Glumeam. Ne-am înțeles foarte bine. De ar fi toți regizorii așa, ar fi raiul pe pământ în teatru.

- La ce roluri mai visați în perioada asta a vieții?

- Aș vrea să joc Catarina din „Îmblânzirea scorpiei". Aș vrea să joc... Julieta n-am să pot să joc niciodată, pentru că nu am trăsăturile ei, nu sunt o ingenuă. Bineînțeles roluri mari, toată lumea asta își dorește.

- Cum vi s-a părut publicul arădean?

- Este minunat. În aplauzele spectatorilor am simțit inteligență.

- Cum e viața de actor, în afara scenei, la Bacău?

- Frumoasă și grea.

- Ce faceți ca să învingeți greutățile?

- Trăim din plin viața de actor.

- Și mai departe?

- Viața personală ne oferă foarte multe bucurii. Am o fetiță de un an și nouă luni, un soț iubitor. Este superb. Așa ieșim din greutăți și ajungem în iubirea de pe scenă, din viața personală.

Cătălina Latu

La Club Power Play

Zece pentru Miss Sântana

Fete frumoase și o atmosferă incendiară. Tineri talentați și un juriu format din persoane marcante ale vieții publice arădene. Acestea au fost principalele ingrediente care au stat la baza concursului de Miss, desfășurat în comuna Sântana, la sfârșitul săptămânii trecute.

Organizat sub sigla tinerilor democrați din localitate, spectacolul a umplut până la refuz incinta Clubului Power Play, gazda acestui eveniment. Au participat la concurs zece reprezentante ale sexului frumos din comună, susținute fiind de către prieteni și membri de familie.

Din juriu au făcut parte: Simona Neag, câștigătoare a titlului de Miss Sântana, Gheorghe Don, primarul orașului Curtici, Ramona Răuț, Miss Ideea Studio 2003, Claudia Miuțescu, președintele organizației de femei a Partidului Democrat, Iustin Cionca, primarul comunei Lipova, alături de tinerii democrați

Ciprian Luca și Petru Doboș.

Pe parcursul probelor, cele zece concurente au trebuit să facă, în fața juriului și a publicului spectator, dovada calităților care să le confere titlul de cea mai fromoasă sântăneancă. Momentele au fost întregite și prin prestația celor două trupe locale de brake-dance, foarte bine primite de public.

Cu toate că nu a avut o misiune ușoară, juriul a decis, în cele din urmă, că Miss Sântana se numește... Adela Răuț, în vârstă de 15 ani, elevă în clasa a IX-a la liceul din localitate. De o deosebită apreciere s-a bucurat și Andreea Roș, o talentată interpretă de muzică ușoară, care a și câștigat, de altfel, titlul de Miss Popularitate. Nici Adina Hanciuța nu s-a lăsat mai prejos, culegînd titlul de Miss Simpatie. În final, se poate spune că toate candidatele au câștigat, prin participarea la spectacol, o seară pe cinste, în care distracția a ținut loc de motto.

Dan Roman

Foto: M. Szego

Invitatul nostru

„De la anul ne batem pentru locurile fruntașe”

● *afirmă Ovidiu Șerban, antrenorul echipei de rugby Contor Zenner CSU Aurel Vlaicu Arad*

După o lungă așteptare, determinată de participarea „stejarilor” la Campionatul Mondial din Australia, caravana Superligii Naționale de Rugby se pune din nou în mișcare. De această dată, printre protagoniste se află și echipa arădeană pregătită de Ovidiu Șerban, care a avut amabilitatea să ne răspundă la câteva întrebări înaintea începerii „marelui bal”...

- După două sezoane în care Federația v-a împiedicat să vă ocupați binemeritatul loc în elită, a venit și rândul vostru să arătați ce puteți. Sunteți pregătiți pentru impactul cu Superliga?

- În proporție de 90% suntem gata de atac. Față de anii trecuți, jucătorii sunt mai bine pregătiți fizic, iar clubul stă mult mai bine din punct de vedere financiar. Mă îngrijorează puțin psihicul echipei, care s-a erodat pe parcursul celor doi ani petrecuți pe nedrept în liga secundă. Sunt convins - însă - că ne vom reveni pe parcurs, mai ales că nu avem o presiune deosebită asupra noastră. Pentru acest prim sezon în Superligă obiectivul nostru este salvarea de la retrogradare. De abia de la anul, vom încerca să ne batem pentru locurile fruntașe.

- Văzând jocurile amicale, în majoritatea lor câștigate, am fi crezut că potențialul echipei este mult mai mare...

- Este, dar trebuie să rămânem cu picioarele pe pământ. Una este un meci de pregătire și alta un meci oficial, influențat de mai mulți factori: arbitraj, tracul jucătorilor tineri - de care nu ducem lipsă, în general de experiența rugbiștilor în întâlnirile importante. Noi trebuie să fim umili și să ne ridicăm prin muncă.

- Spune-mi, ești mulțumit de lotul cu care pornești la drum?

- Având în vedere că echipei închegate de-a lungul anilor i-am adus câțiva jucători foarte tineri, de reală perspectivă, pot spune că a fost o campanie de achiziții reușită. Între timp - însă - a apărut o așazisă problemă. Peste așteptările mele, câțiva dintre rugbiștii tineri s-au impus în prima echipă, stabilind media de vârstă undeva la 21 de ani. Este vorba de Ursache, Bordea, Bacalu, Mamoc sau Stoica. Lăsând gluma la o parte, normal că nu poate decât să mă bucure acest lucru, pentru că de-a lungul unui sezon, la rugby, apar multe accidentări și e necesar să ai rezerve la nivelul titularilor. Nu mai departe de sâmbătă, cu Steaua, nu voi putea conta pe două piese grele: Viașu (discopatie) și Mușătoiu (fractură metatarsiană), iar Bageac este suspect de ruptură musculară.

- Și am ajuns la meciul împotriva campionilor en-titre. Ce vă așteptați de la această întâlnire?

- Steaua este o echipă deosebit de puternică, care sezonul trecut a pierdut doar două jocuri din optsprezece. Are în componență patru jucători care au participat la Campionatul Mondial din Australia și se anunță din nou principala candidată la câștigarea titlului național. Noi ne dorim să facem o partidă bună împotriva lor și să demonstrăm arădenilor că merităm și noi atenția lor, nu doar fotbalul...

- Este pregătită arena CPL pentru găzduirea partidelor de rugby din Superligă?

- Stadionul a fost omologat, dar din păcate nu e în întregime pus la punct. Partea cu vestiarele. De data aceasta, combatantele se vor echipa în altă parte, dar vor evolua pe „CPL”, pe un gazon foarte bun, sâmbătă, de la ora 10,00. Sperăm că vom fi onorați cu prezența de cât mai mulți arădeni, iubitori ai

sportului cu balonul oval.

- Ai putea să ne spui cam cât costă o echipă de rugby în Superliga Națională?

- Păi, cam atinge bugetul unei echipe de fotbal de Divizia B. Și ca peste tot, e foarte important să fie stabilitate financiară. Noi am găsit această stabilitate prin generozitatea firmei Contor Zenner, Universității Aurel Vlaicu Arad și mai nou a societății Omniasig Arad, cărora le mulțumim și pe această cale că au venit și alături de rugby.

- Îți mulțumim și vă dorim multă baftă în elita rugby-ului românesc.

Călin Mnerie

Baschet masculin

Debut european, într-un moment nefericit

Vicecampioana României la baschet masculin, West Petrom Arad începe o nouă aventură în cupele europene, întâlnind în deplasare echipa turcă, Tekelspor Istanbul. „Ciocnirea” din această seară, din capitala Semilunei, vine într-un moment foarte prost pentru gruparea „petrolistă”, care deja a acumulat trei înfrângeri în întrecerea internă și nu dă semne că își poate reveni. Și asta mai ales datorită faptului că Toroman și Tosici, jucători ce ar fi trebuit să se afle în prim plan de la venirea lor la Arad, sunt în continuare indisponibili, nefăcând deplasarea în Turcia. Iar dacă lipsa lor s-a simțit din plin în campionat, vă dați seama ce ar putea să se întâmple într-o dispută internațională și încă în fața unui adversar de marcă.

Tekelspor a terminat pe poziția a cincea sezonul trecut din prima ligă turcă, având în componență doi jucători americani și trei de origine rusă. Din câte am aflat, cel puțin pe teren propriu, turcii nu prea iartă, Vereș et. comp părând victime sigure în cazul acesta. De fapt, chiar Dan Gabriel Boric, președintele West Petromului spune că obiectivul arădenilor ar fi o înfrângere mai puțin severă, care să poată fi îndreptată în retur.

Ajunsă la Istanbul încă de marți, delegația „galben-albastră”, condusă de cuplul de antrenori Adrian Budurean - Emerich Davidhazy este ceva mai optimistă, promițând că va face tot ce-i va sta în putință pentru un rezultat de prestigiu. Tot lotul deplasat în Turcia este valid, iar victoria de la Cernavodă, de luni, a mai „șlefuit” puțin moralul arădenilor. Așadar, în această seară, de la ora 18,00, în primul meci al grupei A din cadrul FIBA Europe Cup Men (FCM), Tekelspor se va „duela” cu vicecampioana României, cealaltă combatantă a seriei fiind o altă formație turcă, Tuborg Pilsener.

Călin Mnerie

Borugă: „Să nu mă lase nici pe stadion, numai să câștigăm”

Cică pentru sfidare, Comisia Tehnică a FRF a decis să-l mențină în stare de suspendare pe antrenorul UTA-ei, Gigi Borugă până se va prezenta la București. „Principalului” arădean nu-i pasă, nu-l deranjează că va sta după gard la Petroșani, pentru că vorba lui: **„Să nu mă lase nici pe stadion, numai să câștigăm”.**

În tabăra „alb-roșilor” atmosfera e una excelentă, în afara mai vechilor probleme ale lui Ștefăligă și Rusu, tot lotul e apt pentru „bătălia” din Valea Jiului. Antrenamentele decurg normal, băieții s-ar putea să aibe parte de o „surpriză” plăcută printr-o convocare pe la casierie, iar oficialii „Bătrânei Doamne” s-au mai liniștit după ce CLM Arad a aprobat alocarea a două miliarde lei către echipa fanion a orașului.

Din tabăra petroșeneană vor lipsi două piese de rezistență: Apetrei (accidentat) și Elisei (suspendat după eliminarea din etapa precedentă). În schimb, șanse mari de titularizare le au extremii Buhuș și Pâcleșan.

Surprinde delegarea ca arbitru la acest meci a băcăuanului Robert Ghioane, un „cavaler al fluierului” nu prea experimentat, dar care s-ar putea să ne predea o lecție în materie. De fapt, asta ne și dorim.

Daniel Scridon

Dorel Cura amenință:

„Ne vom lua măsuri suplimentare, dacă cei de la CFR Cluj au caracterul și tupeul celor de la Olimpia”

La Ineu, e liniște. Poate cea dinaintea furtunii. Nu de alta, dar sâmbătă, pe Tricotaje o vizitează liderul seriei a III-a a Diviziei B, CFR Cluj. Iar singurul obiectiv este victoria. Marți, președintele Consiliului de administrație, Paul Flueraș, alături de președintele executiv, Dorel Cura, au avut o întâlnire cu stafful tehnic și echipa, analizându-se partida cu Corvinul, dar s-a mai discutat - în principal - și despre ce va urma, adică etapele care au mai rămas până la încheierea turului. Concluzia a fost una singură: dacă evoluția trupei lui Cigan nu va avea de suferit, atunci Tricotaje Ineu își poate realiza obiectivul, clasarea la mijlocul ierarhiei.

Din păcate, pentru gazde, nu pot evolua, la jocul cu feroviarii clujeni, suspendații Pantea și Porumboiu, dar și accidentatul Irimia. Un lucru foarte neplăcut și pentru antrenorul Sorin Cigan, care - se știe - este adeptul folosirii aceluiași unsprezece, pe care îl consideră cel mai bun și de neschimbat. Iar atunci când accidentările ori suspendările nu-i dau pace, este iritat destul de tare. Totuși, e posibilă reintrarea mai vechilor indisponibili, Vereș și Socaciu.

Pe de altă parte, cei de la Tricotaje știu cât de dificil e acest joc. Președintele executiv, Dorel Cura spune că partida cu CFR Cluj e la fel de importantă ca și cea cu Olimpia Satu Mare. Însă, speră să nu aibă probleme cu conducătorii de pe Someș, precum a avut cu Mircea Govor, președintele sătmărenilor, care l-a acuzat pe Cura că a lovit un jucător de-al său. Oricum, oficialul ineuan spune că CFR Cluj va veni la partida cu Tricotaje pentru a-și apăra primul loc, dar și cu teamă, deoarece va întâmpina o dârză rezistență, precum la meciul cu ACU Goldiș. În plus, Dorel Cura a spus: **„Probabil că își vor lua tote măsurile de precauție, pentru că știu că-i așteptă infernul la Ineu. Dacă vor avea tupeul și caracterul celor de la Olimpia Satu Mare, atunci vom lua și noi măsuri suplimentare, pentru a-i contracara.”**

Așadar, ineuanii sunt pregătiți pentru marele derby și suntem convinși că se va face totul pentru cucerirea celor trei puncte. Iar cu o izbândă, Tricotaje ar ajuta indirect UTA, în tentativa „Bătrânei Doamne” de a promova, lucru pe care antrenorul Cigan l-a repetat în mai multe rânduri.

Leo Sfâra

Box

Bronz pentru Andrei Buda la CN de tineret

La Tg. Jiu a avut loc Campionatul Național de box pentru tineret, unde Aradul pugilistic a fost reprezentat de sportivi de la Box Club Arad și „Silva Lazăr” Motorul Arad.

Din păcate, doar **Andrei Buda** (Box Club) în cadrul categoriei 57 kg, a reușit să urce pe podiumul de premiere. După două victorii la puncte (cu ieșeanul Tudor Budu și muscelanul Marius Adam) sportivul arădean pregătit de Adolf Ivanovici și Florin Ștefan a cedat în semifinale în fața lui Marius Cioclu (Iași). **„Am fost furați ca-n codru”** - a spus antrenorul Ivanovici, despre jocul care i-a adus doar medalia de bronz lui Andrei Buda.

Box Club Arad mulțumește firmelor Astra-Bus și Cotlea pentru ajutorul acordat în vederea efectuării deplasării la Tg. Jiu.

D. Scridon

Astăzi, în Cupa UEFA

Sorții au decis ca în manșa întâi din cadrul turului II al Cupei UEFA, reprezentantele țării noastre, Dinamo și Steaua, să întâlnească formațiile Spartak Moscova, respectiv Liverpool. **Astăzi, începând cu ora 18, în direct la TV România 1** poate fi urmărită partida dintre echipa din Rusia și Dinamo, iar **de la ora 21, în direct pe Prima TV** confruntarea dintre Steaua și gruparea engleză Liverpool.

A. C.

Handbal masculin

Au „căzut” meciurile amicale

Cum Liga Națională de handbal masculin se află în repaus după cel de-al doilea turneu și până în 21-23 noiembrie, când se va da startul celui de-al treilea, la Sf. Gheorghe, H. C. Sabina Universitatea „Aurel Vlaicu” Arad se află în pregătiri pentru o comportare mai bună în primul eșalon handbalistic al țării. Sportivii pregătiți de Titi Ionescu și Ștefan Deacu ar fi trebuit să dispute partide amicale cu echipele din Oradea și Sânnicolaul Mare, însă a căzut această variantă deoarece cele două formații au etapă intermediară în Divizia A. În concluzie, antrenamentele se desfășoară pe plan local.

A. C.

A apărut soarele și pe strada celor de la ACU Goldiș

Un banner afișat de „Taurii Vestici” la meciul ACU Goldiș - UTA, care purta inscripția „Singuri împotriva tuturor”, i-a impresionat pe reprezentanții concernului german Kaufland, care, aflând situația „studenților”, au hotărât să vină în sprijinul echipei, pentru a pune bazele unui club profesionist.

Ieri, în cadrul unei conferințe de presă care s-a desfășurat la stadionul Astra-CFR, **Ovidiu Păcurariu**, purtătorul de cuvânt al clubului, l-a prezentat reprezentanților mass-media pe **Ioan Iacobuț**, reprezentantul firmei în România. Omul de afaceri a dezvăluit primele amănunte ale acestei colaborări, dând asigurări că înțelegerea este una pe termen lung, indiferent de locul pe care ACU se va găsi în viitor. Jucătorii lui Marcel Coraș vor evolua sâmbătă într-un echipament nou, urmând ca, în luna noiembrie, „studenții” să primească un autocar modern pentru deplasări. Proiectele de viitor vizează, printre altele, construirea unui hotel cu specific sportiv.

Firma germană este - de fapt - cea despre care se spunea că intenționează să amplaseze un supermarket pe locul stadionului Astra-CFR, dar, și datorită rectorului Universității de Vest Vasile Goldiș, prof. univ. dr. **Aurel Ardelean**, cele două părți au ajuns la numitor comun care ar putea aduce beneficii de ambele părți. Locațiile unde se vor construi magazinele Kaufland sunt cartierele Vlaicu și Aradul Nou.

Prezent la conferință, **George Albu** - președintele Consiliului de Adiminstrație al clubului arădean a evidențiat că, prin această mutare, s-a demonstrat că mai există persoane interesate și de ACU, nu doar de alte cluburi sau alte ramuri sportive. Dacă dosarul înaintat la Consiliul Local, prin care conducerea solicita o sumă de 640 de milioane de lei (bani necesari pentru deplasări, plata arbitrilor, cantonamente sau sectorul de copii și juniori) nu a fost aprobat, iată că a ieșit soarele și pe strada celor de la ACU. Rămâne ca echipa să demonstreze că merită investiția făcută. Începutul ar putea fi sâmbătă, în meciul cu IS Câmpia Turzii.

Radu Romanescu
Leo Sfâra

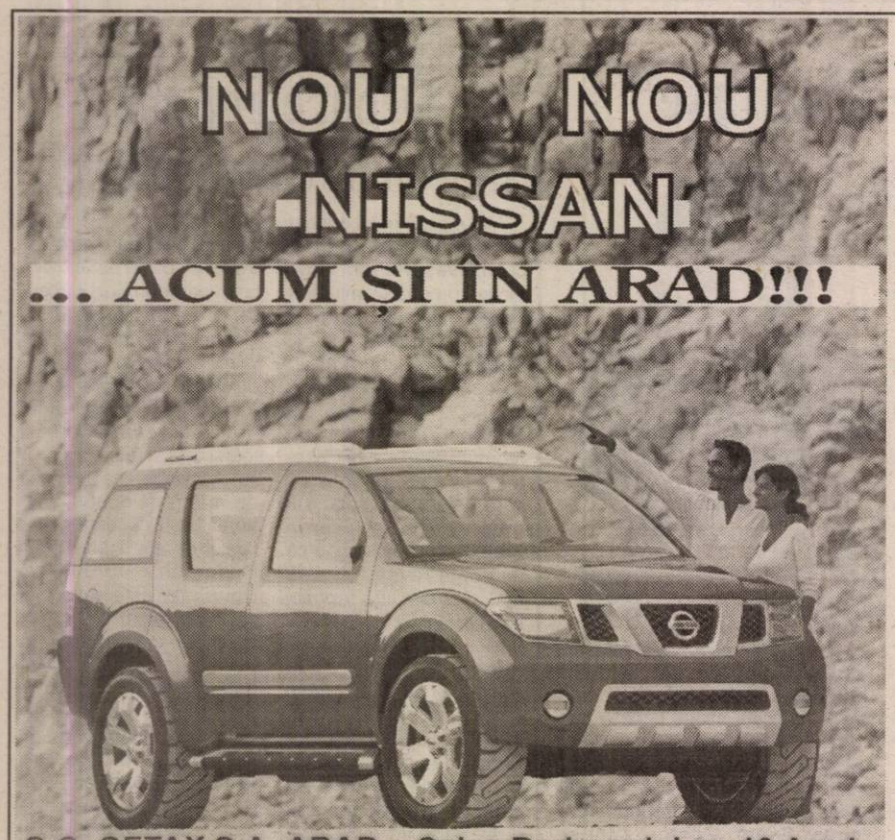

Autoturisme din gama:
NISSAN

Autoturisme
- MICRA
- ALMERA
- PRIMERA

4x4
- X - TRAIL
- TERRANO
- PATROL
- PICK-UP

Într-o largă gamă de motorizare atât BENZINĂ cât şi DIESEL

Vânzări în LEASING şi în RATE
Tel: 281.995 - 280.794

S.C. GETAX S.A. ARAD Calea Bodrogului nr. 10 Arad
CONCESIONAR RENAULT - NISSAN
(c.66/2003)

S.C. **Safilar** S.A.
depozit Arad
Angajează: Gestionar

Cerinţe:
- studii medii
- experienţă în domeniu
- disponibilitate pentru program prelungit
- garanţie imobiliară

Se oferă: salariu fix + bonuri de masă
Persoanele interesate pot trimite CV la fax 0257-287.414 până la data de 07.11.2003
(4044385)

FUNDAŢIA ROMÂNO-GERMANĂ
Centrul de pregătire şi perfecţionare profesională
Organizează curs de calificare în meseria de:
- TAPIŢER -
Se acordă GRATUITATE persoanelor fără loc de muncă.

INFORMAŢII:
Vladimirescu, str. Gării nr. 59, tel. 0257-514.931; 514.934
Arad, str. Episcopiei nr. 32, tel. 0257-214.965
(c. 36/2003)

Primăria comunei Vladimirescu
organizează în data de **21.11.2003 orele 13,00**, la sediul Primăriei din **Vladimirescu, str. Revoluţiei nr. 4**
LICITAŢIE PUBLICĂ pentru concesionarea unor suprafeţe, teren proprietate de stat din sat Horia extravilan, pentru parcare utilaje agricole.
Caietul de sarcini se poate procura contra cost, în perioada **17-20.11.2003, între orele 10,00-15,00.**
Relaţii la telefon 514.902 sau la sediul Primăriei. (3761085)

VALUTA FORTE
Certificat de depozit în valuta USD sau EURO
Dobânda **4,5%** Fixă

Produsul Anului ! 2003
BANCA COMERCIALĂ CARPATICA
Arad, Calea 6 Vânători nr. 2-4, tel. 256 100
Arad, Complex Expo Market Jackson, tel. 216 983
www.carpatica.ro (c.51/2003)

S.C. GOSPODĂRIREA COMUNALĂ ARAD S.A.
cu sediul în Calea Timişorii, nr. 61

anunţă pe **toţi deţinătorii de abonamente de intrare în Ştrandul Neptun,** cumpărate în cursul anului 2003, **să se prezinte la administraţia ştrandului pentru viză şi înscrierea codului de acces valabil pe anul 2004.**

Costul abonamentelor pentru anul 2004 este următorul:
- **adulţi = 700.000 lei**
- **elevi, studenţi, pensionari, militari în termen = 300.000 lei**
- **persoane cu handicap, pensionari cu pensie până la 2,5 milioane lei şi chiriaşii căsuţelor de agrement = 250.000 lei**
- **personalul agenţilor economici = 400.000 lei**

La viză şi înscrierea codului de acces pentru anul 2004 se vor prezenta următoarele documente: abonamentul de intrare şi buletinul de identitate, precum şi banii corespunzători categoriei de abonament.

Cei care achită costul abonamentului pentru anul 2004 până la data de 31.12.2003 inclusiv, beneficiază de o reducere de 10%.

Informaţii la telefoanele 281.157, 287.797 sau la administraţia ştrandului. (3761079)

NOU !!! **S.C. STEFAN LTD S.R.L**
anunţă deschiderea magazinului
„PRO ACQUA" în Arad, **str. Abrud, nr. 6**
Vă oferim materiale pentru instalaţii la preţuri avantajoase:
- Baterii monocomandă - începând de la 350.000 lei
- Robineţi cu bilă pentru apă - începând de la 35.000 lei
- Robineţi cu bilă pentru gaz - începând de la 70.000 lei
- Conectori pentru henco - începând de la 20.000 lei
- Racorduri flexibile pentru apă - începând de la 18.000 lei
- Filtre pentru apă + cartuş lavabil - începând de la 390.000 lei
- Filtru cazan cu polifosfaţi - începând de la 420.000 lei

Orar: Luni - Vineri 8,30-18,30; Sâmbătă: 8,30-12,30
Tel/fax: 260.106; 0744-534.953; 0721-518.411
e-mail: **stefancatalin@rdslink.ro**
Vă aşteptăm!!! (4044390)

BRD
Groupe Société Générale
Secretariatul General

Direcţia Comunicare Serviciul Relaţii cu Mass-Media tel: +4021.301.61.50; fax: +4021.301.61.22

Prima ofertă de obligaţiuni municipale emise de Municipiul Lugoj şi intermediată de consorţiul BRD/BRD Securities s-a încheiat cu succes

Bucureşti, 30 octombrie 2003. Oferta de obligaţiuni municipale emise de municipiul Lugoj, lansată pe 22 octombrie 2003 şi intermediată de către consorţiul BRD Securities / BRD Groupe Société Générale s-a bucurat de un real succes, fiind suprasubscrisă după numai cinci zile de la lansarea pe piaţă. În aceste condiţii, CNVM a aprobat închiderea anticipată a ofertei începând cu data de 29 octombrie 2003.

Investitorii persoane fizice au cumpărat 33% din valoarea emisiunii cu 13 procente în plus faţă de tranşa de 20% care le-a fost alocată conform prospectului de ofertă publică.

Succesul emisiunii merită remarcat cu atât mai mult cu cât oferta obligatară Lugoj a demarat la mai puţin de o săptămână după închiderea cu succes a celei de-a doua emisiuni de obligaţiuni municipale Alba Iulia, în valoare de 24 miliarde lei şi demonstrează că emisiunile de obligaţiuni municipale au câştigat încrederea investitorilor. Valoarea totală a emisiunii de obligaţiuni municipale Lugoj este de 6 miliarde de lei, iar maturitatea de 2 ani (octombrie 2005).

Rambursarea împrumutului obligatar se realizează în două rate egale, iar dobânda se va calcula şi plăti trimestrial. Dobânda aferentă primului trimestru este stabilită la 20% pe an.

Fondurile rezultate ca urmare a acestei emisiuni sunt destinate finanţării a cinci proiecte de investiţii în domeniul infrastructurii municipiului Lugoj.

Consorţiul format din BRD - Groupe Société Générale şi BRD Securities a mai intermediat alte patru oferte de obligaţiuni municipale emise de primăriile Predeal (2 emisiuni) şi Alba Iulia (2 emisiuni).

Direcţia Comunicare
a BRD - Groupe Société Générale (3761087)

Primăria comunei Vladimirescu
organizează în data de **17.11.2003, orele 13,00**, la sediul Primăriei din **Vladimirescu, str. Revoluţiei nr. 4**
LICITAŢIE PUBLICĂ pentru concesionarea unei suprafeţe de 4 ha din sat Horia extravilan, pentru amenajare parc utilaje şi spaţii de depozitare produse agricole.
Caietul de sarcini se poate procura contra cost, în perioada **10-14.11.2003, între orele 10,00-15,00.**
Relaţii la telefon **514.902** sau la sediul Primăriei. (3761085)

PODELE LAMINATE
MATROS 2000
în peste **25** de culori, cu folia izolantă de 3 mm GRATIS... de la **165 000** lei/mp + TVA
LAMBRIURI MDF si PVC... de la **131 000** lei/mp + TVA
Tel.:0257 / 349 888 , 0744 755 786
Arad, C. A. Vlaicu nr. 28-32
(înainte de stadionul UTA-fosta şcoală de şoferi) (c.679/2003)

Sorali services 2003
Sorali services
Curatenie scari de bloc, case particulare, sedii firme, igienizări,
Tel.: 231563, 0723-367603
(C.A 360/2003)

S.C. TEBA INDUSTRY ARAD DEPARTMENT S.A.

str. Patria nr. 14

Angajează pentru magazia de accesorii

*** Magazioneri cu experienţă**

Se oferă:
- bonuri de masă
- transport gratuit
- asistenţă medicală gratuită la sediul societăţii

CEI INTERESAŢI SUNT RUGAŢI SĂ SE PREZINTE LA SEDIUL FIRMEI, STR. PATRIA, NR. 14.

(3761076)

S.C TRANSDARA S.A ARAD

ANGAJEAZA

SEF COLOANA - Transport marfa

CONDITII : - studii medii sau superioare;
- spirit organizatoric, seriozitate;
- experienta in domeniu constituie avantaj;
- domiciliu in Arad sau localitatile limitrofe, tel.;

ELECTRICIAN AUTO

CONDITII : - vechime in domeniu min.3 ani;
- domiciliu in Arad sau localitatile limitrofe, tel.;
- fara destacari disciplinare a contractului de munca;

SEF ATELIER

CONDITII : - studii superioare de specialitate auto rutiere;
- permis de conducere ctg.B,C,E;
- experienta in domeniu;
- domiciliu in Arad sau localitatile limitrofe, tel.;
- disponibilitate la program prelungit;

(C.A.585/2003)

RELATII la sediul firmei din Arad,str.Liviu Rebreanu nr.95 sau tel.:256.308, 256.309

S.C. TEBA ARAD INDUSTRY PRINT DIVISION S.R.L.

Arad str. Patria nr. 14

Angajează pentru secţia de imprimat în bucată

- Director tehnic (cu experienţă)
- Şef bucătărie culori (cu experienţă)
- Maşinişti (cu experienţă)
- Preparatori culori

Se oferă:
- bonuri de masă
- transport gratuit
- asistenţă medicală gratuită la sediul societăţii

Cei interesaţi sunt rugaţi să se prezinte la sediul firmei, str. Patria, nr. 14.

(3761077)

Administraţia Finanţelor Publice Ineu

ANUNŢĂ VÂNZAREA DE BUNURI IMOBILE ŞI MOBILE LA URMĂTORII CONTRIBUABILI:

În temeiul art. 97, alin. (2) şi din O.G. 61/2002 privind executarea creanţelor bugetare, se face cunoscut prin prezenta că se vor vinde la licitaţie publică următoarele bunuri imobile şi mobile:

Nr. crt.	Denumire contribuabil (proprietar al bunurilor)	Denumirea bunului (descriere sumară):	Preţ de pornire - TVA inclus (lei)	Nr. licitaţie	Data, ora şi locul licitaţiei
2.	S.C. MATCOMB S.R.L. secţia Ineu Dosar ex. 64/2002	- Clădire birouri 37 mp, şopron, 55 mp, magazie 15 mp (beton, cărămidă, BCA)	105.000.000	3	17.11.2003 ora 10, A.F.P. Ineu, C. Republicii nr. 16
3.	S.C.PMSWOODSTOCK SRL, pct. lucru Beliu Dosar ex. nr. 39/2000	- Clădire administrativă 66 mp. - Hală de producţie - tâmplărie 437 mp. - Circular + abricht - Gater panglică cu masă acţionat hidraulic - Instalaţie de exhaustare - Autocamion Saviem - ARO 10 - Hol Kindo - ARO 243 - Cabină tractor U 650 - Autoturism Porche - Remorcă RM 7 - Cherestea cireş 1,5 mc. - Cherestea paltin 3 mc. - Semifabricate scaune 17 mc. - Tractor U 650 - Tractor U 650	90.000.000 225.000.000 37.500.000 262.500.000 22.500.000 90.000.000 11.250.000 3.750.000 18.750.000 15.750.000 37.500.000 7.500.000 2.250.000/m 2.250.000/m 1.875.000/m 18.750.000 37.500.000	2	18.11.2003 ora 12, pct. lucru Beliu
4.	S.C. AGROMEC ŞILINDIA S.A. Dosar ex. nr. 7/2003	- Tractor U 650	60.000.000	1	19.11.2003 ora 12, sediul SC Agromec Şilindia

Invităm pe cei care pretind vreun drept asupra acestor bunuri să înştiinţeze despre aceasta organul de executare înainte de data stabilită pentru vânzare. Cei interesaţi în cumpărarea bunurilor sunt invitaţi să prezinte, până în ziua precedentă termenului de vânzare, oferte de cumpărare, urmând să se prezinte la data stabilită pentru vânzare la locul fixat în acest scop. Ofertanţii sunt obligaţi să prezinte, până în ziua precedentă termenului de vânzare, dovada depunerii taxei de participare reprezentând 10% din preţul de pornire al licitaţiei. (Plata se poate face în contul 5005.5102004, deschis la Trezoreria Ineu, sau cu chitanţă la Administraţia Finanţelor Publice Ineu).

Informaţii la Administraţia Finanţelor Publice a oraşului Ineu, Calea Republicii nr. 16, telefon 0257-511.553 între orele 8-16.

Şef administraţie, Ec. Mariana Cean

(Ag. Ineu 9566975)

AFL EUROPE

În vederea extinderii activităţii de producţie în noua uzină de sisteme de distribuţie electrică pentru autovehicule (cablaje) din Nădab/Chişineu-Criş

SC ALCOA FUJIKURA SRL
(membră a Grupului Alcoa)
scoate la concurs următoarele posturi:

● MAISTRU MONTAJ

Cerinţe:
- experienţă în domeniu minim 2-3 ani
- studii superioare tehnice
- cunoaşterea limbii engleze (limba maghiară constituie avantaj)
- cunoştinţe de Excel (MS Office)
- capacitatea de a coordona o echipă

● COORDONATOR OPERAŢIUNI VAMALE

Cerinţe:
- studii superioare
- experienţă în domeniu minim 3 ani
- cunoaşterea limbii engleze
- cunoştinţe de operare PC (MS Office)
- capacitatea de a coordona o echipă
- capacitatea de analiză şi sinteză

(3761074)

Societatea noastră asigură pregătire profesională la nivelul cerinţelor mondiale, asigură continuitate în pregătire şi perfecţionare precum şi transport la locul de muncă.

Rugăm pe cei interesaţi să-şi trimită C.V-urile în limba engleză împreună cu copiile certificatelor de studii şi/sau specializare, pe fax la numărul: **0257/307.126,** menţionând: *ref. maistru montaj, coordonator operaţiuni vamale* sau la adresa: **SC ALCOA FUJIKURA S.R.L., Nădab, DN 79, km 37,5, jud. Arad** sau pe adresa de e-mail **Daciana.Rosca@alcoa.com**

AFL EUROPE

În vederea extinderii activităţii de producţie în noua uzină de sisteme de distribuţie electrică pentru autovehicule (cablaje) din Nădab/Chişineu-Criş

SC ALCOA FUJIKURA SRL
(membră a Grupului Alcoa)

ANGAJEAZĂ

1. CONFECŢIONER CABLAJE AUTO

CERINŢE MINIME:
- 8 clase
- acuitate vizuală bună
- dexteritate
- disponibilitate de a lucra pe trei schimburi

Societatea noastră asigură pregătire profesională la nivelul cerinţelor mondiale, asigură continuitate în pregătire şi perfecţionare, bonuri de masă precum şi transport la locul de muncă.

Rugăm pe cei interesaţi să se prezinte, de luni până vineri la sediul societăţii din Nădab DN 79 km 37,5 între orele 8:00 şi 16:00, cu buletinul de identitate pentru completarea unui formular de prezentare. (3761075)

Grupul AQUILA & SECA

angajează

agent de vânzări

- divizia Wrigley

cu domiciliul stabil în Ineu

Compania oferă oportunităţi de dezvoltare şi un pachet competitiv.

Candidaţii sunt rugaţi să trimită un CV la nr. fax: 0257/349.770 sau pe adresa de e-mail: **arad.wrg@seca.ro** până în data de 10.11.2003.

(4044389)

MATRIMONIALE

Sunt din AUSTRIA, am 43 de ani, caut o parteneră de viață. Stau în scaun cu rotile dar nu am nevoie de ajutor și arăt destul de bine. Tu să fii suplă și până la circa 35 de ani. Dacă vrei să mă cunoști scrie-mi în germană cu fotografie. Adresa mea: JOSEF ENTHOLZER STEEGEN-STRASSE 27 4722 PEUERBACH AUSTRIA. (8358895)

VÂNZĂRI APARTAMENTE O CAMERĂ

Vând garsonieră cf. I, complet utilată, zona Miorița, preț 11.500 Eu, negociabil. Telefon 0722.620.267. (23843)

Vând garsonieră, etaj 1, confort I (vană), Confecții, 8.000 Euro. Telefon 232555, 277788; 0722.698.868; 0724.783.080. (23645)

Vând apartament 1 cameră, mobilat occidental, Podgoria, 15.500 Euro. Telefon 232555, 277788; 0722.698.868; 0724.783.080. (23645)

Vând garsonieră, confort 3, etaj II, CPL, amenajată, 4.800 Euro. Telefon 0257/228154; 281195. (23335)

VÂNZĂRI APARTAMENTE DOUĂ CAMERE

Vând apartament 2 camere, occidental (Spitalul Județean), 23.000 Euro. Telefon 277788, 232555; 0722.698.868; 0724.783.080. (23645)

Vând apartament 2 camere, occidental (Liceul Slavici), 21.500 Euro. Telefon 232555, 0722.698.868; 277788; 0724.783.080. (23645)

Vând apartament 2 camere, bucătărie, baie, 2 anexe, grădină 380 mp, str. Mierlei, Grădiște, 28.000 Euro. Telefon 0257/338546; 0722.898.543. (23927)

Vând 2 camere, Vlaicu, parchet, faianță, gresie, contorizat, et. III, 15.700 Eu. Telefon 270856, 286743. (23973)

Vând 2 camere etaj I, Crișan, 93 mp, 26.000 Euro. Telefon 213192, 0722.257.409. (23847)

Vând apartament 2 camere, etaj 2, confort I, zona X-uri, preț 17.500 EU. Telefon 0722.606.527; 0744.589.950. (23944)

Vând apartament 2 camere, în Vladimirescu. Informații la telefon 0745.798.832. (24089)

Vând apartament 2 camere, confort I, zona 300, etaj I, 17.500 EU negociabil. Telefon 0724.270.186. (24114)

VÂNZĂRI APARTAMENTE TREI CAMERE

Vând (închiriez) apartament 3 camere, îmbunătățit, 4/4, Miorița. Telefon 0723.848.095. (33502)

Vând apartament 3 camere, ultracentral, ultramodern, multiple îmbunătățiri, garaj, aer condiționat, preț informativ 38.000 Euro. Informații telefon 0257/230303; 0722.278.658. (23685)

Vând apartament 3 camere, zona Podgoria, cu garaj. Telefon 270136. (23785)

Vând apartament 3 camere bloc X18, sc. C, ap. 8 și garaj, preț 17.000 EU negociabil. Telefon 0257 - 243452, 0745.961.370. (23840)

Vând apartament 3 camere ultracentral. Telefon 212544, orele 8-15. (23862)

Vând apartament 3 camere, etaj II, str. Banu Mărăcine. Telefon 0742.572.086. (23814)

Vând apartament 3 camere, decomandat, etaj 2, geamuri termopan și alte îmbunătățiri. Informații telefon 0740.058.131. (23856)

Vând 3 camere, Alfa, în față, 19.500 Euro. Telefon 270856, 286743. (23886)

Vând apartament 3 camere, parter, Vlaicu, 18.200 Euro. Telefon 251072. (24023)

VÂNZĂRI APARTAMENTE PATRU CAMERE

Vând apartament 4 camere, decomandat, 2 băi, 2 balcoane, etaj III, zona Miorița. Telefon 219836. (23028)

Vând 5 camere Micălaca, decomandat, gresie, contorizat, climă, parchet, boxă mare, 2 balcoane închise, etaj I, 2 garaje, bloc din cărămidă 35.000 Euro, negociabil. Telefon 0740.907.366. (23915)

Vând apartament 4 camere, garaj, Grădiște. Telefon 276750; 0722.994.318. (23071)

Vând apartament 4 camere în asociație, etaj I, Calea Romanilor (zona Vilelor), preț 46.000 Euro. Telefon 0722.606.527. (23944)

Vând apartament 4 camere, str. Horia, preț negociabil. Telefon 0740.502.820; 0723.287.142. (24085)

VÂNZĂRI CASE

Vând casă 4 camere, central, singur în curte, intrare auto, preț 86.000 Eu, negociabil. Telefon 0722.349.504. (23622)

Vând casă în Cicir 212, pentru renovare, cu grajd și grădină. (24129)

Vând casă Arad, Vlaicu, str. Școlii, nr. 13, 2 camere, bucătărie, baie, încălzire cu gaz, apă. Telefon 270820, 289422, 0745.664.885. (p)

Vând casă, VLADIMIRESCU, toate utilitățile (încălzire centrală, telefon, cablu, grădină, teren extravilan, anexe gospodărești). Telefon 514955, 287623; 0722.663.275.

Vând casă ultracentral, teren 530 mp, structură deosebită, acces auto, 140.000 EU. Telefon 253364, 0722.257.409. (23847)

Vând casă în Gai, suprafața 1.000 mp, gaz, apă stradal, 24.000 $, negociabil. Telefon 0742.147.223. (23829)

Vând apartament la casă, 4 camere, 2 băi, Legea 112, curte comună, confort deosebit, încălzire proprie gaz, garaj, zonă centrală, front stradal 15 m. Telefon 250308; 0722.692.973. (23924)

Vând casă Cicir, șoseaua principală, încălzire gaz, grădină 1500 mp. Telefon 216405. (23924)

Vând casă 3 camere + grădină 400 mp, curent trifazic, telefon, cu posibilități racordare la gaz și TV prin cablu. Informații telefon 0745.399.459.

Vând casă cu grădină mare 17 ari, localitatea Păuliș. Telefon 277266, după ora 18. (23883)

Vând casă, central, str. Gheorghe Barițiu nr. 20. Telefon 0744.803.940.

Vând casă, 3 camere, anexe, curte mare, grădină 2870 mp, 10.000 Euro, negociabil, localitatea Caporal Alexa. Telefon 0745.542.393. (24049)

Vând două case în aceeași curte, în localitatea Vladimirescu, șase camere, două bucătării, spait, baie, încălzire centrală, etc, pivniță - 70 mp, grădină, garaj, aspect interior-exterior superb, posibilitate etajare, preț negociabil. Rog seriozitate! Telefon 0257/514502, după ora 18; 0742.777.560. (24074)

Vând casă modestă cu grădină 2663 mp, localitatea Sînpaul. Telefon 285731. (24082)

VÂNZĂRI SPAȚII

Vând SPAȚIU COMERCIAL (magazin 30 mp), VLAICU - POETULUI. Telefon 0744.694.070. (23920)

Vând SPAȚIU COMERCIAL, 25 mp, strada Barabas Bela. Telefon 250308 sau 0721.822.646. (23924)

Vând HALĂ 800 mp + clădire birouri 60 mp + platformă betonieră 1.526 mp + pod bascul de 50 tone, zona Arad - Nădlac, preț 55.000 EU. Telefon 0722.606.527. (23944)

Vând urgent GHERETĂ, P-ța Miorița, vad comercial bun. Telefon 0745.406.532; 262063. (24040)

Vând HALĂ 800 mp + 2.000 mp platformă, 18 km Nădlac. Telefon 0744.793.013. (24067)

VÂNZĂRI TERENURI

Vând TEREN intravilan 1,5 ha, cu CF, apropierea Aeroportului. Telefon 0744.280.270. (p.)

Vând teren 8.500 mp, central. Telefon 0721.089.828. (23997)

Vând loc casă în Mândruloc nr. 37, 1500 mp. Telefon 0722.721.469. (23806)

Vând 3.000 mp NĂDLAC, intravilan, pe DN7, front stradal 70 m. Telefon 0740.907.366. (23915)

Vând 2.000 mp intravilan TURNU cu proiect benzinărie. Telefon 0740.907.366. (23915)

Vând 7.000 mp intravilan ARAD cu clădire, toate utilitățile. Telefon 0740.907.366. (23915)

Vând 11.000 mp teren cu 7.000 mp construcție LIPOVA. Telefon 0740.907.366. (23915)

Vând 3 ha teren extravilan cu CF șoseaua spre ORADEA, 100 m front stradal 1,5 EU/mp negociabil. Telefon 0740.907.366. (23915)

Vând teren 4.890 mp, în zonă de agrement, Valea Crucii-Păuliș. Telefon 0745.315.895. (24005)

Vând teren 80 ha compact, șes, Arad, întabulat. Telefon 253364, 0722.257.409. (23847)

Vând 1 ha teren pe centura Micălaca, front stradal 18 ml, 2 Euro/mp, accept plata în rate. Telefon 0722.245.975. (24066)

Vând teren intravilan cu proiect casă, 500 mp, în zona Mureșel, preț 15.000 EU. Telefon 0722.457.098. (24112)

Vând teren în incinta fostelor Sere - Grădiște. Telefon 285249, 0744.603.850. (24108)

SOCIETATEA DE ASIGURARE REASIGURARE ARDAF S.A.
cu sediul central la Cluj Napoca
și structură teritorială dezvoltată la nivel național

ORGANIZEAZĂ INTERVIU
pentru ocuparea postului de
DIRECTOR ECONOMIC la Sucursala Arad, cu sediul în Arad
Persoanele interesate trebuie să îndeplinească următoarele
Caracteristici minimale:
- studii superioare economice;
- experiență în domeniu de minimum 3 ani;
- cunoștințe de utilizare PC;
- onestitate, dinamism, spirit organizatoric, abilități de comunicare;
- adaptabilitate, receptivitate la nou și capacitate de a lucra în echipă;
- disponibilitate pentru program flexibil de muncă.

Se oferă:
condiții moderne de muncă, recunoaștere profesională și salariu atractiv, corelat cu realizările sucursalei

Cei interesați sunt invitați să depună la sediul ARDAF din Arad, Str.I.C. Brătianu nr.6-8, tel.0257/251684
până în data de 14 noiembrie 2003, orele 16
dosarul personal cuprinzând:
- CV cu adresă completă;
- o fotografie tip pașaport;
- solicitare de angajare.

Numai persoanele selecționate vor fi anunțate în scris sau telefonic în vederea participării la interviu.

VÂNZĂRI AUTO

Vând FORD MONDEO 1,8 benzină, fabricație 1996, climă, central, geamuri electrice, CD Sony, volan reglabil, preț 6.900 negociabil. Telefon 0745.260.357.

Vând în stare foarte bună, OPEL ASTRA CARAVAN 92 TD; FORD ORION, 1991 și FORD ESCORT, 1981; VW GOLF, 1981 Diesel; ISUZU MIDI 1,7 Diesel (microbuz). Telefon 218909, 0722.295.928. (23740)

Vând 5 buc, cauciucuri 295-80-22,5 Michelin. Telefon 274533. (24089)

Vând Dacia, an 2002 injecție + gaz, negociabil. Telefon 368763; 0721.645.777. (24051)

Vând CAROSERII cu acte FORD SIERRA, 1986; VW SANTANA, 1984; OPEL ASCONA C, 1984; piese din dezmembrări. Telefon 218909, 0722.295.928. (23740)

Vând sau schimb cu alt auto mai ieftin, Opel Astra 1,7 Diesel, an 2002, servo, inchidere centrală, ABS 4xairbag, kombi, alb, 5 uși, 9.800 Euro. Telefon 0788.334.085. (24058)

Vând Volkswagen Bora 1,9 TDI, AC, tempomat, din 2002, alarmă, geamuri electrice, MP3, preț 14.500 Euro, negociabil. Telefon 0740.319.928. (23640)

Vând Mercedes MB 100 Diesel, 5 locuri + marfă, an fabricație 1991, 6.200 EU negociabil. Telefon 0744.505.125 sau 0257 - 514747 după ora 19. (23888)

Vând piese VW Passat foarte ieftin, negociabil. Telefon 273965, 0721.838.968. (23906)

Vând IFA Robur, stare perfectă, U-650, plug, SUP29, MET1200. Telefon 532125; 0723.283.402. (23936)

Vând (schimb) VW LT 35, de marfă, an 2002. Telefon 0721.266.911. (23968)

Vând DACIA 1310, numere noi, VT 2005, an 1988, 800 Eu. Telefon 0723.837.619. (23974)

Vând VW Passat 1.9 TDi, 1995, ABS, airbag, alarmă, central, unic proprietar, 6.800 Eu. Telefon 0744.232.068. (23988)

Vând sau schimb tractor U650 cu U445. Telefon 242931. (9566971)

Vând 2 tractoare U650, unul incomplet, 2 remorci. Telefon 326115. (9566972)

Vând Peugeot 305, înmatriculat, an 1984, Diesel, consum 5 lt, preț 1.600 Eu, negociabil. Telefon 0740.207.066. (23998)

Vând Saviem, banc centricubat pompe. Telefon 280712, 0744.606.178, 0742.039.614. (23419)

Vând Renault Kango, 2001, Diesel, de marfă, nerulat, recent înmatriculat, adus Germania, preț 8.500 Euro, inclus TVA și Opel Vectra TD, 1995, înmatriculat recent. Telefon 0722.251.555. (23730)

Vând Dacia 1300, an 1984, toate actele la zi, stare foarte bună, 780 Euro, negociabil. Telefon 348060. (9903119)

Vând Opel Vectra, 1992, benzină + gaz, 1,6 cmc, 3.800 Euro, negociabil. Telefon 283103; 0745.037.120. (23971)

Vând Peugeot 206, albastru, an 2001 septembrie, închidere servo, ABS, geamuri electrice, vama achitată, 6.900 Euro. Telefon 0788.334.085. (24011)

Vând tractor U445, stare excepțională. Telefon 358217. (24034)

Vând Dacia 1310, an 1992, 1996, 5 viteze. Telefon 352931; 0740.247.306. (24033)

Vând Saviem 6,5 tone, înscris, funcțional, MIG pentru gunoi. Telefon 0744.764.539. (Ag. Gurahonț)

Vând MICROBUZ FORD TRANZIT 8+1 Diesel, an fabricație 1989, stare bună. Telefon 276546, 0745.786.477. (p)

Vând Opel Astra Sedan și Vectra Berlină, ambele 2.0 DTI, argintii, an 2000, climă, toate opțiunile, 9.700 Euro și 9.900 Euro, negociabil. Telefon 0722.528.181. (9903133)

Vând Audi A6 2.5 TDI, 6 viteze, an 1995, limuzină, argintiu, climatronic, toate dotările, 8.700 Euro. Telefon 0722.528.181. (9903133)

Vând Volkswagen Golf IV 1,9 TDi, persoană fizică, stare foarte bună, sub prietul pieței. Telefon 0723.034.690. (24062)

Vând Ford Sierra 1,6 Diesel, închidere centralizată, geamuri și oglinzi electrice, încălzire geamuri-oglinzi, dezaburire față-spate, MP3, spoiler, eleron, jante aluminiu, aspect super, consum maxim 5,5%, preț 3.100 Euro, negociabil. Telefon 0742.777.560. (24074)

Vând Peugeot 405, Diesel, 1,9, an 1991, consum 5%, preț 3.200 Euro, negociabil. Telefon 0742.777.560. (24074)

Vând Peugeot 405, benzină, an 1989, motor 1,9, închidere centralizată, alarmă, consum 7%, aspect impecabil, preț 3.500 Euro, negociabil. Telefon 0742.777.560. (24074)

Vând Dacia 1310 Breck, 1990, acte la zi, 1.200 Euro. Telefon 0721.060.093. (24072)

Vând Nisan Suny 1,3 1986, autoutilitară, numere noi, talon în folie, stare de funcționare, 350 Euro, Pâncota, str. Calvariei 1B. Telefon 0745.273.922; 0724.465.810. (24090)

Vând tractor U-445, înmatriculat, preț 130.000.000 lei, negociabil. Informații Șomoșcheș, telefon 328267. (6363517)

Județul Arad
Consiliul Județean

Dispoziția nr. 319

din 4 noiembrie 2003 privind convocarea Consiliului județean Arad

Președintele Consiliului județean Arad,

În temeiul prevederilor art. 106 alin. 1 din Legea nr. 215/2001 a administrației publice locale,

Dispune:

Articol unic: Consiliul județean Arad se convoacă în ședință extraordinară în data de **11 noiembrie 2003, ora 12,00**, cu următoarea

Ordine de zi:

1. Proiect de hotărâre privind repartizarea sumelor pentru subvenționarea energiei termice livrate populației pe anul 2003.

Președinte, **Caius Parpală**

Avizat
Secretar general al județului, **Ioan Silaghi**

(3761088)

VÂNZĂRI ELECTRO

Vindem CASE MARCAT, CÂNTARE, str. I. L. Caragiale nr. 22. Telefon 272727. (23794)

Vând CONGELATOR, COMBINĂ FRIGORIFICĂ și FRIGIDER, foarte ieftin și garanție. Telefon 275277. (22826)

Vând TV COLOR, MAȘINĂ AUTOMATĂ DE SPĂLAT, foarte ieftin și garanție. Telefon 275277. (22826)

(Continuare în pagina 13)

(Urmare din pagina 12)

Vindem LĂZI, COMBINE FRIGORIFICE, CONGELATOARE, FRIGIDERE, MAȘINI DE SPĂLAT, TV COLOR, numerar sau în rate, prețuri foarte mici și negociabile. Calea Radnei nr. 225, telefon 259339, 0744.706.321, 563027. (23259)

Vindem CASE MARCAT FISCALE, CONSUMABILE, CÂNTARE ELECTRONICE. Telefon 211211, 281188. (c.)

Vând agregate frig, congelatoare, cameră frig. Telefon 0723.253.651. (15200)

Vând frigider, congelator, ladă frig, combină frig, vitrină frig. Telefon 210613. (23897)

Vând la prețuri bune TELEVIZOARE COLOR, MAȘINI SPĂLAT AUTOMATE, CONGELATOARE, LĂZI și COMBINE frigorifice. Ofer garanție. Calea Radnei 153. Telefon 274600. (23223)

VÂNZĂRI DIVERSE

Vând PLASĂ GARD ZINCATĂ - 25.000 lei/kg, toate dimensiunile, CUIE, PLASĂ RABITZ, 39.000 lei/kg, toată gama de SÂRME, str. VRABIEI 4. Telefon 289997; 0744.289.997; 0721.474.980. (22999)

Vând TABLĂ DECAPATĂ 0,4x1000x2000 - 180.000 lei/coală, str. Vrabiei, nr. 4. Telefon 289997; 0744.289.997; 0721.474.980. (22999)

Vând LEMNE FOC tăiate, esență tare, domiciliu. Telefon 276488; 0742.903.147, Grădiște. (23424)

Vând BOLȚARI, calitatea I, 14 modele, prețuri negociabile. Telefon 0745.634.885. (10076)

Vând din PEPINIERA POMICOLĂ DOROBANȚI POMI FRUCTIFERI și MATERIAL DENDROLOGIC. Ing. CAZAN GLIGOR, telefon 535001 sau 0744.519.481. (23093)

Vând LEMNE FOC, NISIP, BALAST, la domiciliul clientului. Telefon 214415 fost 277027. (23272)

Vând POMI FRUCTIFERI, diferite specii, MAGNOLIE, pomi ornamentali. DOROBANȚI nr. 166-475. Telefon 0745.839.884, KISS. (23315)

Vând cățel, rasa Ciobănesc German. Informații la: 0721.206.271; 0740.107.446; 0257-286618. (23741)

Vând LEMNE FOC, NISIP, BALAST, la domiciliu. Telefon 214428. (23825)

Vând țuică prune 52°, garantez calitate superioară. Telefon 286742. (23854)

Vând COLȚARE, CANAPELE, FOTOLII. Telefon 286069. (23861)

Vând POMI FRUCTIFERI altoiți, diferite soiuri și ORNAMENTALI, sat CUVIN, nr. 210. Telefon 461064, 0744.174.785. (23879)

Vindem TERMOTECI noi BERETTA, INSTALAȚII COMPLETE. Rate, avans zero. Telefon 0740.848.239. (23925)

Vând 3 vaci gestante, luna a 9-a; 1 mânză 2 ani. Telefon 276296. (23887)

Vând geamuri cu rolete din demolări - 5 bucăți; combină muzicală ITT și Panasonic cu 5 CD, nefolosită. Telefon 271856; 0721.331.731. (23929)

Vând 2 MAȘINI PASTE FĂINOASE (inox) din Germania, 6 matrițe, rafturi și site pentru uscat, CÂNTAR ELECTRONIC. Telefon 0745.315.895. (24005)

Vând MAȘINĂ de AMBALAT VOLUMETRICA full automată și ELECTROSTIVUITOR marca TOYOTA. Telefon 0745.605.032. (23809)

Vând BALOȚI PAIE GRÂU, calitate foarte bună. Telefon 0257/381083; 0745.535.561. (23572)

Vând rafturi, tejghele, mese birou, pomi ornamentali artificiali, cântar semiautomat, candelabre, aplice porțelan. Telefon 0723.253.651. (15200)

Vând 350 oi turcane prăsilă și 12 porci 70 kg/bucata. Telefon 284435. (23849)

Vând teracotă mare, completă și convector tip teracotă. Telefon 368557. (23885)

Vând convenabil mașină spălat, butoaie plastic, radiator, cămin, ferestre și ușă balcon cu rolete. Telefon 286628. (23993)

Vând porci, 30-140 kg. Telefon 357163. (24032)

Vând 4 porci 90-140 kg, 35.000 lei/kg. Telefon 316383. (24042)

Vând tăuraș, aproximativ 180-200 kg. Telefon 514632. (24037)

Vând un recamier extensibil, 1.700.000 lei, negociabil. Telefon 246691. (9903132)

Vând telefon Ericson T.100, cu garanție, 100 $. Telefon 281491; 0722.381.746. (24039)

Vând BOLȚARI VIBROPRESAȚI 300x250x200, 11.500/ buc.; MC 770.000. Telefon 281491; 0722.381.750. (24039)

Vând LEMNE FOC, NISIP, BALAST, asigur transport la domiciliul clientului. Telefon 241278; 0745.036.298. (24035)

Vând POMI FRUCTIFERI, ARBUȘTI ornamentali, TRANDAFIRI. Dorobanți nr. 86. Telefon 535058; 0744.635.011, familia SARUSI. (24047)

Vând un porc gras, 10 purcei Marele Alb. Telefon 514859. (24053)

Vând dormitor și mobilă bucătărie, stare foarte bună. Telefon 255180. (24060)

Vând BUTAȘI înrădăcinați ZMEURĂ, scule FORAT FÂNTÂNI. Telefon 0257/338216; 0744.566.143. (24068)

Vând tractoare INTERNAȚIONAL 95-155 CP; COMBINE CLAAS Internațional, pluguri reversibile și simple, semănători, cositoare, aparate ierbicidat, culegător știuleți, uscător cereale, tocător, grape, combinatoare. Telefon 0744.505.494. (24116)

Vând 5 porci grași și arbore motor AS UTB 650. Telefon 274558. (9903141)

Vindem OUĂ CONSUM peste 50 grame, telefon 281957, SC AGER SRL în curte la Abatorul Vechi, pentru comenzi ferme, ASIGURĂM TRANSPORT. (9903136)

CUMPĂRĂRI TERENURI, IMOBILIARE

Cumpăr 8 apartamente 2-3 camere zona Maiakovski. Telefon 0723.308.286; 0744.589.950; 338544. (23944)

Cumpăr apartament 2 camere, etaj I-III, zonă centrală. Telefon 0723.165.374, 256396. (23996)

Cumpăr teren agricol, suprafețe mari. Telefon 0740.010.311. (21104)

Cumpăr apartament 4 camere în zona 300, ofer maxim 24.000 (cu garaj), exclus intermediari. Informații telefon 0723.367.605; 280099, între orele 17-21. (23763)

Cumpăr apartament 2 camere, etaj 1-3, Vlaicu, confort I. Telefon 0744.589.950; 338544. (23944)

Cumpăr apartament 1 cameră, Alfa sau B-uri Vlaicu, blocurile noi, ofer 10.000 - 11.000 Euro. Telefon 0722.606.527; 338544. (23944)

Cumpăr apartament cu plata pe loc, zona 300, etaj 1-3. Telefon 338544. (23944)

Cumpăr garsonieră confort I, apartament 1, 2, 3 camere, chiar cu probleme financiare (ipotecă, împrumut). Telefon 0722.606.527; 338544. (23944)

Cumpăr apartament 2 camere, confort I, în Vlaicu sau Micalaca, ofer 13.000-15.000 Euro. Telefon 0744.559.201. (24022)

Cumpăr apartament 2 camere, situat pe B-dul Revoluției sau străzile adiacente. Telefon 0744.559.201. (24022)

Cumpăr apartament 2 camere, ofer 10.700 Euro, plata pe loc. Telefon 0721.842.852; 0744.277.339. (24028)

Cumpăr garsonieră, confort I, Grădiște, Vlaicu, UTA, gară. Telefon 0745.381.209. (24083)

CUMPĂRĂRI AUTO

Cumpăr WV Passat, Golf preferabil Diesel, neînmatriculat pentru piese, ofer 10.000.000-15.000.000. Telefon 273965; 0721.838.968. (9903125)

CUMPĂRĂRI ELECTRO

Cumpăr congelator, ladă frigorifică, combină frigorifică, ofer 1.500.000, negociabil. Telefon 273965; 0721.838.968. (9903125)

CUMPĂRĂRI DIVERSE

Cumpăr butelii aragaz 350.000 lei; aragaz; mașină spălat Alba Lux, 700.000. Telefon 254461. (23905)

Cumpăr pene noi și vechi, coarne de cerb. Gheorghe Doja 198, telefon 214094. (24069)

Cumpăr GRÂU, în zona Sântana. Informații telefon 0740.172.327. (9567319)

LOCURI DE MUNCĂ

OCAZIE DEOSEBITĂ de angajare pentru COFETARI-PATISERI, având o retribuție atractivă. Telefon 0745.574.530. (23959)

SC angajează BARMANĂ. Telefon 0723.384.657.(p.)

SC angajează BARMANĂ. Telefon 256735. (p.)

FIRMĂ ÎNCĂLȚĂMINTE în incinta ARCONSERV, Aradul Nou, angajează ȘEF DEPARTAMENT CROI; ȘTANȚATORI PROFESIONIȘTI. Oferim: salar occidental, bonuri de masă, transport. Informații telefon 278550. (24070)

Vindem

HÂRTIE DE ÎMPACHETAT

la sediul ziarului „Adevărul” din B-dul Revoluției nr. 81

SC angajează pentru atelier GALȘA: CTC-istă și CONFECȚIONERE. Oferim bonuri masă, decontare abonamente. Telefon 0257/531668. (23684)

TOP SECURITY Arad, Piața Sârbească 1, telefon 281410, 280228, angajează ELECTRONIȘTI SISTEME ALARMĂ. (23644)

Angajăm PERSONAL pentru distribuire pliante în cutii poștale, comision atractiv. Telefon 0724.454.794. (23997)

ALIMENTARA „CERNA” angajează BĂIAT cu liceu pentru MANIPULANT PRODUSE ALIMENTARE. Informații la magazin. (24008)

MAGIC INTERNATIONAL selectează forță muncă ITALIA, CIPRU, ISRAEL, contract muncă 1-3 ani. Telefon 211400; 0745.179.794, orele 10-17. (23937)

Angajăm MUNCITORI pentru gletuieli și zugrăveli interioare. Telefon 276419. (23910)

Ai cel puțin studii medii și peste 27 ani? Vrei să lucrezi în domeniul FINANCIAR? Telefon 0744.866.456. (23991)

SOCIETATE COMERCIALĂ angajează VÂNZĂTOARE pentru alimentară. Telefon 280110; 0723.169.998. (23724)

Angajez VÂNZĂTOARE PATISERIE, program 24-48, salariu 3.000.000. Telefon 0745.282.058. (24001)

SOCIETATE COMERCIALĂ angajează persoană pentru SECRETARIAT și EVIDENȚĂ CONTABILĂ PRIMARĂ și MUNCITORI NECALIFICAȚI. Telefon 276130, orele 8-15. (24038)

FIRMĂ de DISTRIBUȚIE angajează OPERATOR CALCULATOR pentru FACTURARE. Telefon 259497. (24021)

Angajez MANICHIURISTĂ cu experiență. Telefon 0724.373.950. (24048)

Firmă italiană angajăm ELECTRICIAN pentru service mașini de spălat industriale. Telefon 338240, între orele 9-17. (24055)

Societate de avocați, angajăm SECRETARĂ cu studii superioare, cunoscătoare de limbi străine și aspect fizic plăcut. CV-urile la adresa: B-dul Revoluției nr. 62, ap. 18, orele 10-13. (24059)

Angajăm CONTABIL(Ă). Cerințe: cunoștințe operare PC, limba engleză, studii superioare de specialitate, posibil și proaspăt absolvent(ă). Telefon 0744.774.649. (24056)

LA TORRE angajează CONFECȚIONERI ÎNCĂLȚĂMINTE masă și mașină. Informații telefon 285366. (24071)

BAR „VAMA VECHE” angajează PERSONAL. Informații telefon 288111. (24080)

FIRMĂ INTERNAȚIONALĂ-CONSULTANȚĂ FINANCIARĂ oferă posibilități în domeniul MARKETING și VÂNZĂRI. Carieră și câștiguri avantajoase. Tel/fax: 0257-285235, orele 9-15; 0722.684.642. (24081)

Caut DOAMNĂ fără obligații, maxim 45 ani, să îngrijească bolnavă locomotorie, program prelungit. Ofer cazare, masă, salariu 5.000.000 lei. telefon 0257-214517. (24084)

SC NOVANC BAR SRL, angajează OSPĂTAR-BARMAN, TINERE până la 25 de ani. Telefon 0722.457.084.

SC FOTO INFINIT SRL, angajează pentru Spitalul Județean Arad CONTABIL 1 post; OFICIANTE 10 posturi. Selecația se va face luni, 10 noiembrie 2003, ora 14, la bucătăria Spitalului Județean Arad. (24087)

MR FAB angajează SUDORI, LĂCĂTUȘI, ZUGRAVI. Telefon 0788.345.073; 275250. (24093)

Angajez VÂNZĂTOARE profil alimentar. Telefon 230456. (24101)

Club RENNAISSANCE angajează OSPĂTĂRIȚE cu experiență. Telefon 0745.396.345. (24102)

SC LUMA Imp.Exp. SRL angajează CONFECȚIONERE la mașină, pentru punctul de lucru din Arad, str. Poetului 93. Informații la telefon 439119. (24105)

SECURITY angajează PERSONAL PAZĂ, bărbați - femei. Telefon 228786. (24118)

Angajăm TÂMPLARI CALIFICAȚI. Telefon 0722.210.333. (24119)

Angajez ZIDARI, ZUGRAVI, NECALIFICAȚI. Telefon 0744.844.356. (24064)

PRESTĂRI SERVICII

Școala șoferi VÂRTACI începe serie 8 NOIEMBRIE. Telefon 246527, 0721.477.552, www.scoalavartaci.tripod.com (23271)

SILDOR PROD.
Reparații montaj, FRIGORIFICE și AER CONDIȚIONAT. Vânzări VITRINE, RAFTURI și CAMERE FRIGORIFICE, NOI. Telefon 0257-349121, 0257-270622. (c. 32)

RENOVĂRI APARTAMENTE, glet, gresie, rigips, tencuieli, etc. Telefon 348206, 0745.178.626. (23554)

REPAR ieftin: FRIGIDERE, CONGELATOARE, garanțial, deplasare gratuită. Telefon 217451, 0722.417.397. (23615)

Execut STRĂPUNGERI BETON pentru HOTE, UȘI BALCON, ZIDURI. Telefon 0740.212.750. (23480)

AUTOMATIC SERVICE repară MAȘINI SPĂLAT AUTOMATE, domiciliu. Telefon 259146, 0744.241.398. (23848)

DIVERSE

CINE a văzut AGRESIUNEA, tramvai 17 Pasaj, să sune la 282032. RECOMPENSĂ. (24064)

„OPTI - CLAR” anunță onorata clientelă, că ȘI-A SCHIMBAT SEDIUL, pe str. CLOȘCA, nr. 3 (vis-a-vis de Ceasornicărie). VĂ AȘTEPTĂM! (24045)

Consiliul de Administrație al Societății Agricole „PODGORIA” ȘIRIA convoacă Adunarea Generală Extraordinară duminică, 9 noiembrie 2003, ora 15, la Căminul Cultural ȘIRIA. (23865)

Primăria GURAHONȚ, organizează licitație în data de, 25.11.2003, ora 12 pentru închiriere CABINET STOMATOLOGIC, Policlinica Gurahonț. Relații suplimentare și condiții de participare, telefon 316108. (Ag. Gurahonț.)

(Continuare în pagina 14)

(Urmare din pagina 13)

PREZICĂTOARE

Anonim - Sebiș, mulțumesc doamnei
AURELIA ARDELEANCA,
cu adevărat tămăduitoare, făcătoare de minuni, mi-a îmblânzit bărbatul, l-a lecuit de beție, mi-a căsătorit băiatul la vârsta înaintată de 31 ani. Felicitări! Cei cu probleme sunați, telefon 255414, 0723.924.535. (24076)

VALERIA ZENA
cea mai puternică tămăduitoare, desface farmece și blesteme, maximă seriozitate. Telefon 0257 - 262935, 0744.288.220. (23908)

Tămăduitoarea
VALENTINA
are puteri de a birui răul, dezleagă cununii, scoate argintul viu, vindecă epilepsia, impotența, alcoolismul, dăruiește talismane de noroc și dragoste. Lucrează cu magie albă cu har sfânt. Telefon 0257/231258; 0721.564.457; 0742.670.581. Garantăm rezultate! (23951)

Ana din Arad, multă stimă și recunoștință tămăduitoarei

LAVINIA RODICA
cu har sfânt, m-a împreunat cu iubitul meu. Telefon 0721.777.880; 0742.503.621. (23805)

Antonela, 42 ani, nu am fost niciodată căsătorită, nu am avut o relație de lungă durată. Am apelat la TAMARA, mi-a dezlegat cununia, sunt căsătorită, fericită. Telefon 0257/368624; 0723.421.156. (23943)

Ioan - Timișoara, mulțumiri tămăduitoarei MARGARETA, m-a vindecat de alcoolism. Telefon 0724.979.935. (24030)

Tămăduitoarea SUNITA
se află la Arad, ajută oameni necăjiți, vindecă boli de piele, epilepsia, impotența, beția, aduce persoana iubită și multe altele, rezultate garantate 100%. Telefon 229775. (23583)

CITAȚII

Citație pentru dezbaterea procedurii succesorale a defunctului TERLAIN MILIVOI decedat la data de 18.02.2003, fost cu ultim domiciliu în sat Satu Mare, județul Arad, privind pe d-na TERLAIN SOFIA, născută HOMINEȚ, cu domiciliul necunoscut, pentru a se prezenta la Biroul Notarial ADRIAN VLAI din municipiul Arad, Bd. Gen. V. Milea, nr. 11, județul Arad, pentru dezbaterea procedurii succesorale. (22974)

ÎNCHIRIERI

Închiriez (ofer) SPAȚIU COMERCIAL 50 mp, str. A. Șaguna nr. 35, (lângă BAT). Telefon 0744.280.270. (p.)

Oferim spre închiriere SPAȚII COMERCIALE pentru: MAGAZINE, DEPOZITE, PRODUCȚIE. Telefon 281036. (c. 48)

Închiriez apartament 2-3 camere, central, 200-300 Euro. Telefon 270856, 286743. (23886)

Închiriez garsonieră, str. Praporgescu cu vedere înspre Malul Mureșului, complet mobilată, preț 150 Euro, fără cheltuieli. .Telefon 0745.900.603, miercuri și joi, orele 9-14. (23870)

Închiriez SPAȚIU COMERCIAL central (în „Casa cu lacăt"), 160 mp, nou amenajat, gresie, termopan, centrală termică. Telefon 0722.226.333. (23926)

Ofer spre închirere apartament 3 camere, nemobilat, str. Banu Mărăcine. Telefon 0257-338432. (23960)

Ofer spre închiriere apartament mobilat, central, 100 Eu. Telefon 252860, 0724.442.686. (23972)

Închiriez (ofer) garsonieră ultracentral, 100 Eu. Telefon 270856, 286743. (23973)

Închiriez apartament 2 camere, zona Miorița, pe termen lung, ocupabil imediat. Telefon 279194. (24004)

Închiriez apartament central (în casă) mobilat (3 camere + dependințe) + garaj, singur în curte. Telefon 0745.315.895. (24005)

Închiriez apartament central, mobilat (1 cameră + dependințe). Telefon 0745.315.895 (24005)

Ofer spre închiriere apartament 1 cameră, ultracentral, contorizat, mobilat, 100 Euro/lună + garanție, pe termen lung. Telefon 0722.281.023. (23947)

Închiriem (oferim) SPAȚIU BIROURI, încălzire centrală, depozit în ARAD și VLADIMIRESCU. Telefon 280712, 0744.606.178, 0742.039.614. (23419)

Ofer închiriere apartament 3 camere, lângă Teatru, 250 Euro, amenajat. Telefon 0257/228154; 281195. (23335)

Închiriez apartament 3 camere, mobilat. Informații telefon 0722.955.664. (23456)

Oferim spre închiriere SPAȚII COMERCIALE: magazine, depozite. Telefon 246251, 0740.117.144. (23755)

Închiriez SPAȚIU COMERCIAL Alfa, strada principală, 30 mp. Telefon 0257 - 277071, 0744.394.607. (23889)

Închiriez SPAȚIU COMERCIAL str. Horia, amenajat, 50 - 60 mp. Telefon 0722.606.527. (23944)

Primesc 2 băieți, elevi, în gazdă. Telefon 252912, după ora 16. (23824)

Dau în chirie apartament 1 cameră mare, bucătărie, baie, pivniță, pod, intrare auto, la casă, la curte, ultracentral, mobilat frumos, curat, gaz, contorizat. Telefon 0721.759.392; 282137. (23894)

Primesc o fată în gazdă. Telefon 244381. (24075)

Caut garsonieră de închiriat, confort I sau II, ofer 30 Euro + cheltuielile. Telefon 0788.435.886. (24078)

Ofer chirie apartament 1 cameră Miorița, mobilat, 80 EU. Telefon 256353. (24123)

Închiriez garsonieră confort III central, 50 EU + garanție. Telefon 0721.839.631. (9903140)

Închiriez 1 cameră în bloc cu intrare separată, acces baie și bucătărie. Telefon 274909. (9903139)

PIERDERI

Pierdut Certificat de înmatriculare, aparținând SC THOMAS MAGAZIN MIXT SRL, cu sediul în Archiș, nr. 157, județul Arad, nr. J.02/145 din 3.02.1993, eliberat de CCI Arad. Îl declar nul. (24027)

Pierdut carnet de șomer, pe numele Barantis Cristina, eliberat de AJOFM Arad. Îl declar nul. (24041)

Pierdut cod fiscal nr. 1720867 eliberat de CCI Arad pentru VACARIU MIHAI. Îl declar nul. (24058)

Pierdut autorizație eliberată de Primăria Arad nr. 223591 din 12.02.1996, pentru PF. VACARIU MIHAI. O declar nulă. (24057)

Pierdut atestat taximetrie, pe numele Branc Ionel Viorel, eliberat de Poliția Rutieră Arad. Îl declar nul. (24073)

Pierdut carnet șomaj nr. 56633 eliberta de OJOFM Arad, pe numele Pop Lucreția. Îl declar nul. (24048)

Pierdut comunicare cu nr. de ordine 000869 eliberată de DGFP Arad, pentru SC TEO & COMP. SRL. O declar nulă. (24120)

✝ DECESE ✝

Cu adâncă durere anunțăm încetarea din viață, a mult iubitei noastre

FETTIK MARIA-MAGDALENA,
la vârsta de 43 ani, în AUSTRIA. Înmormântarea va avea loc astăzi, 6 noiembrie 2003, ora 11, de la Capela Cimitirului Eternitatea. Dumnezeu s-o odihnească în liniște și pace! Soțul Oskar, fiul Roland, mama Roxin Ileana, veșnic îndoliați.

Lacrimile, durerea și suferința s-au așternut din nou asupra noastră la acest ceas târziu de toamnă, când inima caldă și plină de dragoste a celei ce a fost iubită mamă
FLORICA ȘTIUBEA
a încetat să bată. Te vom plânge mereu și nu te vom uita niciodată suflet bun și drag. Înmormântarea va avea loc azi, 6 noiembrie 2003, ora 13, în comuna HOLOD, județul BIHOR. Nora FELICIA și nepoții tăi dragi PATRICIA și BOGDAN cu familiile lor.

Cu adâncă durere în suflet, anunțăm încetarea din viață, după o scurtă suferință a dragei noastre mame, soacre, soră, bunică, străbunică
CIUR ANA
la vârsta de 78 ani. Înmormântarea va avea loc vineri, 7.11.2003, ora 14, la Cimitirul Eternitatea. Familiile COSTI și CIUR.

Un ultim omagiu celui care a fost soț și tată

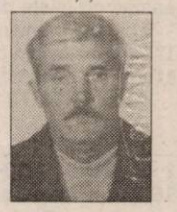

MĂGULEAN GHEORGHE
zis „MOȘU". Înmormântarea azi, 6.11.2003, ora 14, de la Capela Cimitirului Pomenirea. Îndoliata soție PAULINA și fiii FĂNEL și MARCEL, cu familiile.

✝ SERVICII FUNERARE ✝

IN MEMORIAM "KUKI"
Servicii Funerare Complete
Str. M Eminescu Nr.4
ÎN CURTE
Tel:211.929 - 0723.343.964
Magazin deschis la orice oră
OFERĂ:
SICRIE 10 modele de la 600.000 - 2.800.000
SICRIE LUX 6 modele de la 3.600.000-11.500.000
SICRIE import 70.000.000 lei
Mânere, șuruburi accesorii
LENJERIE 7 modele de la 350.000 - 2.000.000
GRATUIT ! ! ! !
Transportul sicriului la domiciliu
ÎNBĂLSĂMATUL
Plata în Rate ! ! !
Transport Intern și Internațional

RO STYL COMPANY
SERVICII FUNERARE COMPLETE
PRODUCĂTOR SICRIE
ARAD, STR. M. EMINESCU 22,
TELEFON 214.422
TELEFON 0744.690.121
Magazin deschis și noaptea
OFERIM
- SICRIE 10 MODELE DE LA 500.000 LA 3.600.000
- SICRIE LUX 4 MODELE DE LA 4.500.000 LA 20.000.000
- LENJERIE DECES 6 MODELE DE LA 300.000 la 2.000.000
- CRUCE, LUMÂNĂRI, PROSOAPE, BATISTE, MÂNERE și ȘURUBURI SICRIU

OFERTĂ SICRIU FAG CRUCE RESPETE 1.500.000

APELÂND LA SERVICII: ÎMBRĂCAT, FORMOLIZAT ȘI TRANSPORT BENEFICIAȚI DE 15% REDUCERE LA SICRIU
TRANSPORT INTERN ȘI INTERNAȚIONAL
▼PLATA ȘI DUPĂ ÎNCASAREA AJUTORULUI DE ÎNMORMÂNTARE.
PĂREREA DVS. CONTEAZĂ!

✝ CONDOLEANȚE ✝

Suntem alături de colega noastră MAIER BIANCA la durerea pricinuită de trecerea în neființă a scumpei sale bunici. Colectivul clasei a XI-a B și doamna dirigintă Bratu Nela. (24088)

Suntem alături de colegul nostru MARINEL MAIER în greaua durere pricinuită de moartea mamei sale. Colectivul SC ARDAF SA, Sucursala Arad. (24091)

Suntem alături de familia MAIER MARINEL în marea suferință pricinuită de decesul mamei sale. Sincere condoleanțe familiei îndoliate. Conducerea SC MIRADA CONSTRUCT ARAD. (24096)

Suntem alături de familia dr. MIHU DAN în durerea pierderii părinților. Familia dr. KIZUR CAMELIA, Nădlac. (24103)

Colegii de la PAGINI NAȚIONALE sunt alături de domnul director DANIEL CHICIN în momentele grele cauzate de moartea mamei. (24104)

Mulțumim tuturor celor care ne-au fost alături la despărțirea de cel care a fost
HOJDA AVRAM.
CAMELIA și LIVIU CÎMPAN. (24106)

Colectivul Liceului Teoretic PÂNCOTA este alături de colegul lor CORNEA MARINEL în marea durere pricinuită de moartea tatălui-socru. Sincere condoleanțe! (24122)

✝ COMEMORĂRI ✝

✝ O viață liniștită s-a stins, o odihnă veșnică continuă acum la 13 ani de la despărțirea de dragul nostru
PERJU ȘTEFAN.
Soția și fiicele cu familiile lor. (23726)

Readucem în memoria celor care l-au cunoscut că se împlinesc 6 săptămâni de la trecerea în neființă a celui care a fost un suflet minunat, soț, tată, socru și bunic desăvârșit
ec. TRAIAN ACHIM.
Dumnezeu să-l odihnească în pace și nu-l vom uita niciodată. Comemorarea sâmbătă, 8 noiembrie, ora 13, la Catedrala Ortodoxă (veche). Familia îndurerată. (23869)

Se împlinesc 6 săptămâni de la despărțirea de fratele meu geaman
ec. TRAIAN ACHIM.
M-ai lăsat și ai plecat în veșnicie. Nu te voi uita niciodată. Fratele MIHAI din BUCUREȘTI, cu familia. (23869)

Se împlinesc 6 săptămâni de când ne-a părăsit cea care a fost
PUTIN FLOARE,
o mamă, soacră, bunică și străbunică iubitoare. Parastasul joi, 6 noiembrie 2003, ora 15, la Biserica din Micălaca Nouă. Familia av. PUTIN EMIL. (23932)

2 ani de lacrimi, de dor, pentru o bună mamă, soacră și bunică
VĂCARIU ILIANA.
Flori și lumânări din partea fiului IONEL, nora LILIANA, nepotul DARIUS. (24124)

Numai prin S.C. IATSA S.A. ARAD dealer autorizat DACIA
Calea Timişorii 127 tel/fax: 287.366, 278.950, mobil 0744.618.140

Super Ofertă
CREDIT DACIA
pentru toate modelele

cu AVANS 0% credite pentru toată gama Dacia
avans 30% fără GIRANŢI!

Angajăm RECTIFICATOR-STRUNGAR (poate fi şi pensionar)

- experienţă, amabilitate, seriozitate, profesionalism
- tinichigerie, vopsitorie, mecanică
- vânzări la preţ de fabrică autoturisme: cash, rate, leasing
- piese de schimb de origine, suprastructuri
- inspecţii tehnice periodice

Clienţilor noştri le oferim o gamă largă de servicii gratuite.

SERVICE: garanţii şi post garanţii

(c 302/2003)

Prin semnarea contractului pentru nouă rampa ecologică, municipiul Arad a facut un pas important în direcţia schimbării situaţiei existente, care a creat până în prezent o mulţime de probleme atât estetice cât şi de poluare a mediului, din cauza levigatului (apa reziduală ce rezultă în urma trecerii apei prin corpul de deşeuri) care poluează pânza freatică şi a biogazului care este emis în aer. Noua rampă ecologică .A.S.A. Arad este operaţională începand cu 4 noiembrie 2003 şi este construită în concordanţă cu cele mai stricte reglementări ale UE din domeniu precum şi legile româneşti în vigoare.

Prezenta legislaţie din UE este foarte severă. Rampa ecologică trebuie proiectată, construita şi operată astfel încât să se evite orice poluare a mediului înconjurător. Acest lucru înseamnă că modalitatea de gestionare a apei este cea mai importantă componentă a operării rampei. În plus izolarea fundului rampei trebuie să asigure o impermeabilizare totală. Aceasta înseamna că levigatul (apa reziduală ce rezultă în urma trecerii apei prin corpul de deşeuri) nu poate părăsi corpul rampei.

Din punct de vedere tehnic noua rampă ecologică este echipată cu un pod cantar autorizat, drum de acces şi de serviciu, clădire administrativă atât pentru angajaţi cât şi pentru personalul de conducere, garaje, adăpost de containere, canalizare pluvială, sistem de canalizare a levigatului, sistem de colectare a biogazului, rezervor de colectare a levigatului iar cele mai importante elemente sunt straturile de izolare ale corpului rampei (argilă, bentomat, folie HDPE, geo-textil şi un strat de pietriş), care previn infiltrarea levigatului în sol şi în stratul de pânza freatică.

O asemenea rampă este o construcţie permanentă.
Proiectul a început cu construirea infrastructurii necesare şi a primei părţi a corpului rampei ecologice, de exemplu sectorul 1 si 2, după care poate începe operarea. Această primă etapă de obicei durează cel puţin 2 - 3 ani de depozitare a deşeurilor.

Investiţia totală în această rampă ecologică este de 2,3 milioane Euro şi devine funcţională începând cu 04.11.2003. Acesta este momentul în care toţi oamenii vor trebui să conştientizeze faptul că a trăi într-un mediu curat şi sănătos este unul din cele mai importante scopuri nu numai pentru generaţia de azi dar şi pentru generaţiile viitoare. Noua rampă ecologică previne poluarea mediului înconjurător, care în majoritatea cazurilor odata produsă, rar poate fi eradicată.

Prezenta rampă ecologică deserveşte aproximativ 200.000 de locuitori şi va neutraliza numai deşeuri inerte şi nepericuloase, cu o capacitate totală de 1,6 mil. tone pentru o perioadă de 30 ani.

(3761066)

Partenerul Dvs. pentru managementul deşeurilor ·A·S·A·

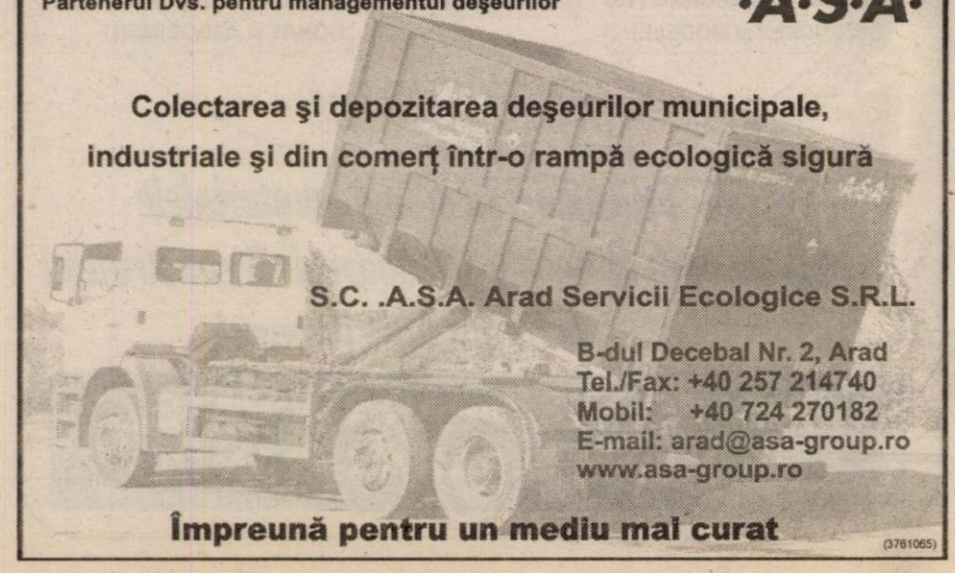

Colectarea şi depozitarea deşeurilor municipale, industriale şi din comerţ într-o rampă ecologică sigură

S.C. .A.S.A. Arad Servicii Ecologice S.R.L.
B-dul Decebal Nr. 2, Arad
Tel./Fax: +40 257 214740
Mobil: +40 724 270182
E-mail: arad@asa-group.ro
www.asa-group.ro

Împreună pentru un mediu mai curat

(3761065)

Lagermax
Autotransport SRL
2955 Curtici, str. Teilor 2
Telefon: 00-40-257-208.900; 00-40-257-208.901
Fax: 00-40-257-217.184

Vă rugăm să trimiteţi CV-ul şi scrisoarea de intenţie cu precizarea condiţiei minime de salarizare până în data de 12.11.2003, la adresa 315200 Curtici, str. Teilor nr. 2 sau fax 0257-217.184.

angajează pentru punctul de lucru din Zona Liberă Curtici
Declarant(ă) vamal

1. Experienţă în domeniu
2. Cunoştinţe operare calculator (Asycuda, Word, Excel)

(3761004)

s.c. MERA S.R.L.
confecţionează şi montează
- tâmplărie PVC - REHAU Germania
- tâmplărie ALUMINIU - BALKAN Grecia cu geam termopan
- plase antiinsecte şi rolete

CONTACTAŢI-NE LA NOUA ADRESĂ:
Calea Iuliu Maniu nr. 34, ap. 1, Arad
Tel/Fax: 0257-228.289,
Mobil: 0744-697.013
(4044375)

Cum faci rost de BANI pentru CASĂ?
Cumpără ghidul
DACĂ VREAU o locuinţă POT prin credit
care-ţi oferă toate soluţiile pentru finanţarea locuinţei tale

Cartea se găseşte în librăriile din toată ţara.
Relaţii suplimentare la sediul IMPACT S.A.
Bvd. Expoziţiei nr.1; sector 1; Bucureşti;
tel: 021 - 224.23.81, www.impactsa.ro
(3761072)

s.c. SATLINE S.R.L. TELEFON 251.461, 0744/507.211 SHOW ROOM ARAD, Piata Mihai Viteazul - BL. M7 - PARTER

TÂMPLĂRIE DIN ALUMINIU ŞI P.V.C. NOU! RATE / 5 ani AVANS 0

CU GEAM TERMOPAN; PROFILE PVC TROCAL Germania; PROFILE ALUMINIU Grecia

(c.80)

Magazinele BENDEA

VĂ OFERĂ

INSTALAŢII SANITARE
GRESIE FAIANŢĂ

TOATĂ GAMA DE INSTALAŢII SANITARE, MATERIALE DE CONSTRUCŢII, SCULE, MATERIALE PT. AMENAJĂRI INTERIOARE

GRESIE FAIANŢĂ
IMPORT ITALIA şi SPANIA

NOU!!! Produse electrocasnice

- cuptoare cu microunde
- aragaze
- maşini de spălat
- hote
- televizoare
- frigidere

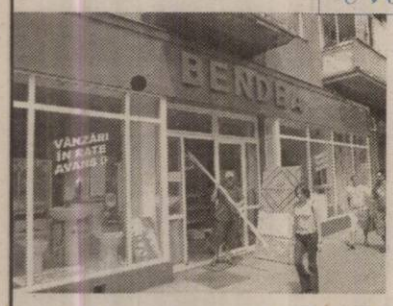

TOATE PRODUSELE COMERCIALIZATE CU PLATA ÎN **60** RATE LUNARE DOBÂNDĂ **1,75%LUNĂ**
FĂRĂ GIRANT

(c-579/2003)

ARAD, B-DUL REVOLUŢIEI nr. 26-38 Telefon 231.853

ARAD, STR. PĂDURII Telefon 228.966

ARAD, STR. L. REBREANU nr. 68 Telefon 250.905

s.c. SALUBRITATE s.a.
ARAD, B-dul Iuliu Maniu F.N.

SERVICII DE VIDANJARE

INFORMAŢII LA:
Tel.: 262.417; 264.367; 280.873
Fax: 219.388
E-mail: salarad@inext.ro

(C.P. 513/2003)

TERMOPLAST

FERESTRE UŞI * PVC

Viitorul obligă ...

Tâmplărie PVC cu profile ALUPLAST Germania, feronerie

aluplast

Germania, geam termopan
NOU !!! Vânzări în rate

Rulouri, jaluzele şi plase de ţânţari.
Sisteme de garduri, porţi şi balustrade din aluminiu.

TEL 0257 273.550 sau 0723 249.716 ; 0722 995.957

(C.521/2003)

s.c. MOBILĂ şi BINALE s.r.l.
TÂMPLĂRIE PVC
CALITATE GERMANĂ GEALAN

Execută mobilier din pal melaminat la comandă
Uscă cherestea capacitate 10 m^3
Furniruieşte cu presă import Italia

TELEFOANE
213.145 514.901
0745.852.250

S.C. B.A.P.D. S.A. Arad

Vinde prin magazinele de specialitate

situate în Arad, cât şi în judeţ:
Ineu, Pâncota, Sebiş, Lipova, Sântana, Chişineu-Criş, Şimand

următoarele produse:

- Cabluri şi conductori electrici
- Aparataj de joasă şi medie tensiune
- Corpuri de iluminat
- Condensatori şi motoare electrice
- Aparataj electrocasnic
- Organe de asamblare
- Cuie
- Sârmă de bobinaj
- O gamă largă de scule
- Cauciucuri, furtune, curele trapezoidale,
- Vopsele, grunduri
- Biciclete
- Contoare pentru branşament şi apartament
- Klingerit
- Electrozi şi sârmă sudură

PREŢURILE SUNT FĂRĂ CONCURENŢĂ

CĂUTĂM SPAŢII COMERCIALE PENTRU ÎNCHIRIERE
în zona Vlaicu, Micălaca, Aradul Nou, Pecica, Curtici

Informaţii la tel. 0257-281165

Executăm: diverse scule şi matriţe de orice complexitate.
Informaţii la tel. 0257-270360 sau 0257-270367.

s.c. REMAT s.a. Arad

COLECTEAZĂ DEŞEURI
de fier, hârtie, acumulatoare, mase plastice, neferoase etc.
Plata se face pe loc la cele mai bune preţuri.
OFERĂ SPRE VÂNZARE toată gama de laminate.
Str. Câmpul Liniştii nr. 1, tel. 281.760, 246.124.

ANGAJĂM ELECTRICIENI
- informaţii tel. 270.367.

(c-432/2003)

BODIMAR

Tel/Fax: 0257-270.078 0257-270.079

vă oferă la preţuri promoţionale

- GIPSCARTON KNAUF; RIGIPS; LAFARGE şi ACCESORII
- SISTEME DE COŞ SCHIEDEL şi EFFE 2
- ŢIGLE INDIGENE şi IMPORT (BRAMAC şi TONDACH); SISTEME DE JGHEABURI
- PARCHET LEMN şi LAMINAT; BINALE
- VATĂ MINERALĂ CAŞERATĂ şi NECAŞERATĂ; POLISTIREN EXPANDAT şi EXTRUDAT
- GRESIE; FAIANŢĂ; ARTICOLE SANITARE; TAVANE CASETATE şi ORNAMENTALE
- CIMENT; VAR; GLEturi; ADEZIVI; IPSOS
- BLOCURI CERAMICE POROTHERM; IMPORT şi INDIGENE (15 DIMENSIUNI şi MODELE)
- COPERTINE: PLĂCI BITTUWEL; FIBRĂ DE STICLĂ; PLĂCI POLICARBONAT şi AZBOCIMENT
- O.B. şi P. C.; PLASĂ SUDATĂ; PLASĂ GARD; RABIŢ; SÂRMĂ; CUIE etc.

Aici găseşti tot ce doreşti şi toate materialele de care ai nevoie să repari şi să construieşti de la fundaţie la horn!

AICI POŢI CUMPĂRA ÎN RATE, cu AVANS 0, FĂRĂ GIRANŢI!

(c-551/2003)

WEST BANK S.A.
din 15 octombrie 2003
SANPAOLO IMI BANK
ROMANIA
ARAD, B-dul Revoluției nr 88
TELEFON : 284.888 ; FAX : 285.202

ADEVĂRUL

Cotidian independent Arad

ASTRA
ASTRA VAGOANE CĂLĂTORI
Singurul producător de confort din domeniu
Str. Petru Rareș 1-3
Tel: 233.651 Fax: 258.168
e-mail: astra.calatori@astrac.rdsar.ro

Anul XV, nr. 4059 | 20+8 pagini | VINERI, 7 NOIEMBRIE 2003 | 5.000 lei
adevarul@arad.ro; adv.pub@arad.ro | http://adevarul.arad.ro
Publicație auditată de BRAT | Tiraj mediu zilnic vândut: 30 531

Scoală-te tu, ca să mă așez eu!

Mircea Dorgoșan

Pe măsură ce data alegerilor se apropie, partidele politice se agită tot mai tare fiecare încercând să obțină simpatia populației. Cum? În fel și chip, dar mai ales **denigrându-și adversarii și evidențiindu-se pe sine**. Și când spunem aceasta ne gândim la toate partidele, inclusiv la cele două - PD și PNL - care s-au constituit într-o alianță și unde - ca peste tot - cuvântul de ordine este câștigarea cu orice preț a unui cât mai bun loc sub soare.

Firește că **cel mai tare „trage" PSD-ul**, care după ce s-a dedulcit o dată cu Puterea mai vrea o dată. Și mai vrea pentru că știe el de ce vrea, chit că liderii săi în frunte cu Adrian Năstase se lamentează pe toate drumurile cât de greu le este și ce povară și stres înseamnă Puterea. O fi însemnând, nu contestăm, - și chiar înseamnă - dar atunci **cine îi oprește să renunțe la ea, să se dea la o parte și să se ocupe de lucruri mai puțin stresante?** Evident, nu-i lasă „răspunderea față de națiune" cum zicea mai acum câteva seri la o televiziune un lider pesedist, un clișeu uzat și răsuflat și pe care îl credeam îngropat definitiv odată cu Ceaușescu. Cum se vede însă formula a rămas, doar cei care o folosesc s-au schimbat, nimeni nepunându-și însă întrebarea dacă și cine mai crede în ea. **Dacă a și crezut cineva vreodată...**

De ce am ținut să subliniem aceste lucruri? Simplu. Datorită încercărilor tot mai dese, din ultima vreme ale PSD-ului- de a „adormi" electoratul prin fel și fel de vorbe și măsuri dulci, încercări care nu mai prind nici la ultimul trib din Africa, darămite la o țară din Europa, fie ea aflată într-o nesfârșită tranziție cum este România. Știu și înțeleg că aceasta este politica, dar cred că PSD-ul greșește forțând nota cu prea multe măsuri sociale așa-zise reparatorii pe ultima sută de metri de dinaintea alegerilor. Poate că mai cinstit - și mai de efect - ar fi fost dacă Năstase și ai lui ar fi recunoscut franc: **domnule, mușchiuliți-ne, tălați-ne capul însă atâta am putut sau atâta s-a putut** dar, dacă ne mai dați o șansă vom încerca să îndreptăm și să îmbunătățim lucrurile! Și probabil că mulți români s-ar fi gândit să le mai dea o șansă.

(Continuare în pagina 5)

Noi nu mai vrem pământ!

După ce au suportat 14 ani de pariuri cu agricultura, țăranii renunță la povara pământului

Foto: Viorel Musca

Vasiescu Ionel s-a săturat: „Mai bine cios la vie, decât iobag..."

*Strănepoții celor care la 1907 s-au răsculat pentru a avea o palmă de pământ, nepoții celor care s-au luptat eroic la Mărășești pentru țară și pentru câteva pogoane de teren și copiii celor care-au trăit dureros deposedarea de pământ prin cooperativizare, au ajuns să-și vândă zestrea strămoșească pe nimic și să renunțe la ceea ce a reprezentat, secole de-a rândul, rațiunea de existență a țăranului român: **pământul**.*

Numai în ultimii patru ani, peste treizeci de mii de hectare de teren arabil din județul Arad au fost înstrăinate unor firme „mixte" în spatele cărora, de cele mai multe ori, stau agricultori veniți din Italia sau din Franța. Mai mult, noua Constituție a României - aprobată recent printr-un referendum-maraton - permite străinilor să cumpere legal pământ în țara noastră.

Doru Sinaci

(Continuare în pagina 6)

Pâinea arădenilor – produsă și depozitată în condiții insalubre

Zeci de agenți economici care produc și distribuie produse de panificație au fost controlați de către inspectorii Oficiului Județean pentru Protecția Consumatorului (O.J.P.C.) Arad, în cadrul unei acțiuni, declanșată la începutul acestei săptămâni. Verificările au vizat condițiile de depozitare a produselor, transportul, respectarea condițiilor igienico-sanitare, existența autorizațiilor sanitare la mijloacele de transport etc. Distribuitori fără acte, pâine depozitată în condiții mizerabile, brutării în care condițiile igienico-sanitare lasă mult de dorit, sunt doar câteva din cele constatate de către inspectorii O.J.P.C. - Magdalena Plugar și Corneliu Tătaru.

Nadia Bodran

(Continuare în pagina 7)

Foto: Al. Marinuț

În depozitul brutăriei din Sânicolaul Mic și... în mașina celei din Grădiște

3M
Soluții și Tehnologii Inovatoare
De la o Companie de Incredere
www.3m.com/ro
Tel. 021/202.8000; Fax: 021/224.3184
(3760796)

În acest număr
Supliment TV

INTERNEXT
Acces liber fără parolă !
Trafic NELIMITAT !
891234
Tarife fără TVA:
TARIF I Luni-Duminica 8-22 3,52 eurocenti/minut
TARIF II Luni-Duminica 22-8 1,76 eurocenti/minut
Info : 0257-285353; www.inext.ro

CANADA
Québec
Emigrare
Clădirea Inst. Proiectări - lângă Astoria
Bd Decebal 2 – 4
Tel 214 678
(4044293)

Polițiștii de frontieră arădeni - amenințați în stil mafiot!

Interviu cu dl. Viorel Nemeș, șeful Inspectoratului Județean al Poliției de Frontieră.

Pag. 8

NOU Corleone NOU
vă invită
în fiecare vineri
la orele 20,00
să petreceți o seară românească cu folclor și voie bună
în compania formației condusă de Petrică Pașca.
(c.623/2003)
Mâncăruri și băuturi tradiționale românești.
Rezervări la tel. 210944.

ASIROM
ASIROM oferă până în 31.12.2003
pentru asigurările de tip
CASCO, CLĂDIRI și BUNURI nou încheiate
reduceri de primă între 20% și 40%
atât persoanelor fizice cât și celor juridice.
Aveți asigurările noastre.

PARKTRONIC
Cel mai modern sistem de parcare din Romania
Cardurile de parcare si tichetele de o zi pot fi procurate de la magazinele ce afiseaza sigla Parktronic precum si de la masinile inscriptioante cu sigla Parktronic.
(c. 76/2003)

ÎNCHIRIEZ SPAȚIU B-DUL REVOLUȚIEI 100 m²
ÎNCHIRIEZ SPAȚIU P-ȚA SPITALULUI 350 m²
Tel: 338244
214217

Meditația zilei

Iubirea de bani este rădăcina tuturor relelor.

Calendar

Vineri, 7 noiembrie

Astăzi, Soarele răsare la ora 7,00 și apune la ora 16 și 59 de minute. Au trecut 310 zile din acest an. Au mai rămas 55 zile până în 2004.

Praznicul zilei: Biserica ortodoxă: Sf. 33 Mucenici din Melitina; Cuv. Lazăr; **Biserica greco-catolică:** Sf. 33 martiri din Melitena (+309); Cuv. Lazăr; **Biserica romano-catolică:** Ernest, Csongor.

A venit barza!

La Arad: Stan Răzvan, Oancea Tiberiu, Bianga Ioana Mădălina, Kuhar Denis Octavian, Novac Roberto David, Vas Adelin Sebastian, Berei Alexandra Emanuela, Țărău Natanael David, Deac Marius Claudiu, Jivan Denis, Ciurdar Emanuel, Pintea Giulia Gabriela.

Cinematografe

DACIA (tel. 255576): **Liga** (SUA) 11; 13,30; 16; 18,30; 21

MUREȘUL (tel. 280532): **Taxi 3** (Franța) 10; 12; 14; 16; 18

ARTA (tel. 280526): **Matrix reîncărcat** (SUA) 15; 19

SALA MICĂ: Pe jumătate mort (SUA) 15,30; 18,30

PROGRESUL: Ucide-mă cu tandrețe (SUA) 15; 17

În județ

Ineu: Dragoste cu preaviz (SUA) 15; 17

„Adevărul" vă ascultă

La telefonul dimineții, 280944, între orele 9,00-12,00

● A fost găsită o legătură de chei cu breloc albastru, la care mai sunt agățate și trei cartele telefonice. Cel care le-a pierdut, le poate recupera de la redacția ziarului nostru, biroul „Sesizări și reclamații".

● **Marius Barta** ne-a contactat la redacție pentru a-și arăta nemulțumirea față de „logica aleșilor locali", spune acesta. „Au pus pavele în centru, investind o grămadă de bani în loc să facă altceva, pentru că oricum după ce va trece iarna, dacă nu sunt de calitate, pavelele se vor deteriora".

● **Maria Sava**, din cartierul Aurel Vlaicu, este nemulțumită de activitatea organelor de ordine publică. „De exemplu - spune femeia - la intrarea în Piața Fortuna sunt prezenți tot timpul comercianții de țigări netimbrate. Cu toate că gardienii sunt non-stop acolo, nu le zic nimic. Aceștia își vând produsele ilegal, în voie..."

Redactor de serviciu, N. B.

La telefonul după-amiezii, 280944, între orele 15 - 18

Dl. M.M., din Nădlac este foarte revoltat pe faptul că în urmă cu aproximativ o lună, pe Drumul European ce leagă orașul Arad de Ungaria, în localitatea Nădlac s-a săpat în șosea, fiind luat din asfalt. **„Pe o porțiune de aproximativ un kilometru și jumătate, având și o lățime de aproape un metru, carosabilul a fost pur și simplu batjocorit. Cineva, cu utilaje de mare tonaj, a stricat un lucru ce era poate prea bine făcut. Exact în mijlocul Nădlacului s-a săpat în șosea, iar apoi asfaltul a fost înlocuit cu ceva ce nu poate fi definit. Acum, o dată cu apariția ploilor, plus ritmul infernal de circulație a tirurilor, porțiunea arată sub orice critică. S-au format denivelări, dar și gropi, care în viitor ar putea arăta precum niște cratere."**- ne-a relatat nădlăcanul.

Dl.Costea Iosif, din Faleza Sud atenționează autoritățile locale că la intersecția dintre strada Condurașilor și Episcop Roman Ciorogariu nu arde nici un bec. Dl. Coste spune că **„e necesară iluminarea în acea zonă, deoarece în apropiere se află Școala numărul 3, iar copiii, dar și mijloacele de transport în comun suferă din această cauză, pericolul de accidente fiind destul de mare".**

Redactor de serviciu, Leo Sfâra

„Făt-Frumos din lacrimă" de la Teatrul de Marionete

Selecționat pentru Festivalul Național de Teatru

Spectacolul **Teatrului de Marionete din Arad, „Făt-Frumos din lacrimă"**, adaptare după Mihai Eminescu și Petre Ispirescu, în regia lui **Victor Ioan Frunză**, a fost selecționat în cadrul Festivalului Național de Teatru „I.L.Caragiale", desfășurat în aceste zile la București. Directorul și selecționerul acestei ediții a celui mai prestigios festival românesc de teatru este criticul Ludmila Patlanjoglu. Spectacolul Teatrului de Marionete din Arad s-a jucat miercuri, 5 noiembrie, de la orele 16.30 și 19.00, pe scena Teatrului Odeon.

Comenzi taxi

● ALFA PLUS 949; 349.349
● TAXI ALFA 22.88.88; 25.25.26; 0723-200.301; 0745-50.60.70
● TAXI ARAD: 244.244; 274.444; 0722-755.440
● DIESEL STAR 212.222; 0722-361.011; 0745-645.645
● EUROPA 275.555; 0723-677.555; 0744-828.163
● FAVORIT 280.000; 281.111; 0740-083.333; 0742-409.992
● GETAX 280.705; 280.100; 280.548
● MIRCO MILI 230.530; 230.730; 0740-152.828; 0723-062.366

Meteo

Vremea va fi predominant închisă.Cerul va fi mai mult noros ziua, când pe alocuri va ploua slab. Vântul va sufla slab la moderat din est. Dimienața, în zonele de câmpie va fi ceață.

Temperaturi maxime 6 la 9°C. **Temperaturi minime** -1 la 2° C.

CUR$UL VALUTAR

VALORI ÎNREGISTRATE IERI, 6 NOIEMBRIE 2003

Denumirea valutei	BNR	BCR		BRD		Banca Transilvania		Banca Românească		Banca Romexterra		Alpha Bank	
		C	V	C	V	C	V	C	V	C	V	C	V
Euro	39614	39400	39900	39360	39860	39000	39700	39250	40000	39020	39720	39400	39950
Dolar S.U.A.	34600	34300	34800	34320	34870	34200	34800	34478	35023	34100	34750	34300	34950
Forint	153	145	160	148	158	147	154	-	-	148	155	-	-

ADEVĂRUL

Cotidian independent Arad

Editor: S.C. ADEVĂRUL Arad S.R.L.
COD FISCAL R 1681938 ● COD SICOMEX 19.604 ● CERTIFICAT J 02/1686 / 31 X 1991 ● COD SIRUES 020956601 ● ISSN 1220 - 7489

Redacția și administrația: 312130 Arad, Bd. Revoluției nr. 81. Telefoane: SECRETARIAT - 281802, fax 280655, 280625; ADMINISTRAȚIE - CONTABILITATE - 281797; MICA PUBLICITATE - 210775; MAREA PUBLICITATE - 280904; CLUBUL PRESEI - 280989.

Consiliul de administrație: președinte - MIRCEA DORGOȘAN, telefon 281802, 280625; vicepreședinte - MIRCEA CONTRAȘ, telefon 280854; membri: LIZICA MIHUȚ, telefon 280070, ȘTEFAN TABUIA, telefon 280854, MIRCEA ȚIȘCĂ, telefon 280904.

Colegiul de redacție: ȘTEFAN TABUIA (redactor-șef), telefon 280854; MARCEL CANCIU (șef secție foto), telefon 281701; ALEXANDRU CHEBELEU (șef secție sport), telefon 281701; GABRIELA GROZA (secretar general de redacție), telefon 280854; VASILE FILIP (șef secție cultură-învățământ-tineret), telefon 281855; 280003; IOAN IERCAN (șef secție politică), telefon 280943; DORU SAVA (șef secție social-economic), telefon 281738; NICOLAE OPREAN (șef secție actualități), telefon 281855; 280003; MIRCEA ȚIȘCĂ (șef secție publicitate și difuzarea presei), telefon 280904; MIRCEA CONTRAȘ (vicepreședinte al consiliului de administrație), telefon 280854; MIRCEA DORGOȘAN (președinte al Consiliului de administrație), telefon 281802, 280625.

Tiparul executat la S.C. MEDIAGRAF S.A. ARAD, str. Feleacului F.N., telefon 250902, fax 250920

Adresa Internet http://adevarul.arad.ro

Horoscop

Vineri, 7 noiembrie

Berbec (21.03-20.04). Astăzi veți avea de rezolvat o problemă la locul de muncă. Colegii nu vă vor ajuta.

Taur (21.04-20.05). Cu toate că aveți multe probleme de rezolvat, ar trebui să vă mai faceți timp și pentru relația de familie pentru că altfel veți avea de suferit.

Gemenii (21.05-20.06). S-ar putea să fiți nevoit să faceți o călătorie care se va solda cu succes.

Rac (21.06.-22.07). Veți reuși să finalizați un proiect foarte important pentru dvs. care vă va aduce, în curând, câștiguri materiale neașteptate.

Leu (23.07-22.08). Nu-i lăsați pe prietenii dvs. să intervină în relația dvs. de cuplu. S-ar putea să nu aibă dreptate.

Fecioara (23.08-22.09). Veți întâlni o persoană de sex opus care vă va cădea cu tronc. S-ar putea să vă împrieteniți.

Balanța (23.09-22.10). Dacă așteptați să primiți o sumă de bani, zilele acestea va sosi momentul.

Scorpion (23.10-21.11). Aveți grijă! Fiți cu ochii în patru pentru că partenerul dvs. s-ar putea să fi pus ochii pe altcineva.

Săgetător (22.11-21.12). Se întrevede ceva nou. S-ar putea să vă redecorați apartamentul.

Capricorn (22.12-19.01). Veți rezolva câteva probleme de serviciu cu care ați rămas în urmă de multă vreme.

Vărsător (20.01-20.02). Un membru al familiei va avea probleme. Încercați să-l ajutați!

Peștii (21.02-20.03). Astăzi este ziua dvs. norocoasă. S-ar putea să câștigați cu ușurință niște bani.

Utilitare

PRIMĂRIA MUNICIPIULUI

Program de relații cu publicul (camera 5) luni-miercuri-vineri între orele 8-12; marți-joi între orele 8-12; 15-17 - tel. 284.744, tel. centrală 281.850.

PIEȚE, TÂRGURI

Astăzi este zi de piață la Ineu, Lipova, Covăsânț, Mișca, Moneasa, Șepreuș, Șimand, Vladimirescu, Șeitin. Tot astăzi se organizează târguri săptămânale la Ineu, Șepreuș, Șimand.

FARMACII DE SERVICIU

❒ Farmacia **REMEDIUM** Arad, B-dul Revoluției nr. 52-54. Program luni-vineri: 7,30-20,00, sâmbătă 8,00-14,00. Telefon 233.195. Eliberăm rețete compensate și gratuite. ❒ Farmacia **„OMNIAFARM"**, Calea Aurel Vlaicu, Bl. Z28, cu program zilnic de la orele 8,00-22,00. Telefon 271.724. Eliberăm rețete gratuite și compensate. ❒ Farmacia **LIBRO PHARMA** NON STOP, Calea Aurel Vlaicu 60-68 (lângă stadionul UTA) telefon 212.992. ❒ Farmacia **TEAHAFARM** Arad, B-dul Revoluției nr. 65. Program: luni-vineri 8-21, sâmbătă 9-13. Telefon: 254.587. ❒ Farmacia **ELPIS PHARM** Micălaca, zona Piața Soarelui, str. Voinicilor, colț cu str. Păsunii, Bl. 193, sc. A, parter. Program: luni-vineri 8-20, sâmbătă 8,30-14. Tel: 259.619.

URGENȚE STOMATOLOGICE

❒ Asigură Cabinetul din str. Crișan (în spate la Gionelli). ❒ În zilele de sâmbătă și duminică, urgențe stomatologice asigură și cabinetul din B-dul Revoluției nr. 62, ap. 17, între orele 9,00-19,00. Telefon: 256.665. ❒ Cabinetul Stomatologic din Calea Victoriei nr. 7A asigură zilnic urgențe, inclusiv sâmbăta, între orele 10-15. Telefon 0745.565.622. ❒ Cabinetul stomatologic din B-dul Revoluției nr. 95, etajul I, asigură urgențe, zilnic între orele 8-14, telefon 282.184. ❒ Cabinetul Stomatologic din str. Crișan nr. 6 (vizavi de Complexul Stomatologic) asigură urgențe stomatologice. Luni-Joi: 13,30-19,00; Vineri: 9,00-15,00. Tel. 338.101 ❒ Cabinetul Stomatologic din str. Românului nr. 4 (lângă antichitățile de pe colț cu Metianu) asigură zilnic urgențe stomatologice între orele 9-13; 15-20. Telefon 0744/752.020; 0723/013.704.

DISPENSAR VETERINAR

Dispensarul veterinar din Aradul Nou efectuează zilnic, orele 8-16 (sâmbăta 8-12) examen trichinelloscopic, castrare porcine, ecornarea viteilor, însămânțări artificiale. Telefon 287.298.

APOMETRE

Vineri, 7 noiembrie: E. Monția, Bobocilor, Steagului, Ștefan Zarie, Tulnic, Clopotului, Cetății, Diogene, Părului, Micșunelelor, Pompei, Gladiator, Prutului, Crizantemelor, Podgoriei, Caraiman, Zoe, Amurgului, Vișinului, Dobrogea, Crișului, Artarului, Călărașilor, Ursului, Dorului, Foișor, T. Arpad, Cireșoaiei, Bucovinei, Negoi, Fântânii, Faurilor, Laptelui, Aron Pumnul, P. Maior, Sânzienelor.

ADMINISTRAȚIA FINANȚELOR PUBLICE

Administrația Finanțelor Publice a municipiului Arad: Asistență contribuabili (impozitul pe venitul global) - telefon 280.633, 280.733, int. 198 (persoane fizice) și 125 (persoane juridice) între orele 8,00-12,00. Informații mai pot fi obținute la adresa de web: www.finantearad.ro

ÎNREGISTRĂRI ÎN CAZ DE DECES

Biroul de Stare Civilă - decese face înregistrări după următorul program: sâmbătă și duminică, între orele 9,00-11,00. Tel. 281.850.

TELEFON DE URGENȚĂ LA POLIȚIE: 955

Numărul de centrală telefonică al I. J. P. (Inspectoratul Județean de Poliție) Arad: 207.100.

S. C. SALUBRITATE S. A. ARAD

Dispecerat între orele 7,00-19,00. La telefonul: 280.873.

S. C. DISTRIGAZ-NORD S. A. TÂRGU MUREȘ

Sucursala de Distribuție a Gazelor Naturale Arad, Dispeceratul permanent - telefon 236.928; 256.928

PROTECȚIA CONSUMATORULUI

B-dul Revoluției, nr. 50. Telefon: 257.049.

GARDA FINANCIARĂ:

B-dul Revoluției nr. 79, telefon: 281.119

INSPECTORATUL TERITORIAL DE MUNCĂ ARAD

Str. Episcopiei nr. 11-13, tel.: 211.762, 211.862, 257.251

AGENȚIA JUDEȚEANĂ PENTRU OCUPAREA FORȚEI DE MUNCĂ

Str. Gheorghe Lazăr nr. 20, tel: 281998, 211791.

POLIȚIA DE FRONTIERĂ: Tel.: 959

Rețeta zilei

Prăjitură cu nucă

Ingrediente: *1 cană zahăr (250 g), 100 ml ulei, 1 cană nucă măcinată, un pumn de nuci tăiate, 2 căni făină, 1 cană apă minerală sau sifon, 1 lingură bicarbonat sau amoniac stins, 1 lingură cacao sau nes, 3 linguțe dulceață de vișine.*

Preparare: Amesteci toate ingredientele și le pui la cuptor într-o tavă înaltă, unsă bine. Lași să se coacă până se rumenește. Durează 25 de minute.

Primăria nu are bani pentru profesori în luna decembrie

● Cele 24 de miliarde trebuie date de la buget

Viceprimarul Aradului, Levente Bognar a atras atenția, la Comisia de dialog social, de ieri asupra salariilor profesorilor din municipiu. „Pentru luna decembrie suntem descoperiți în a asigura salariile. Sumele pe care le-am primit de la bugetul de stat nu-s acoperitoare", a spus Bognar. Este vorba de 24 miliarde de lei, care reprezintă salariile pe luna viitoare. Oficialii arădeni au luat act de această situație și vor face demersurile pentru a nu lăsa oamenii din învățământul arădean fără bani în preajma sărbătorilor. Totuși este cel puțin ciudat cum se „dimensionează" bugetul de la București (și) în acest sector.

G. C.

Tragedie la Vârfurile

Tatăl unui copil de zece ani a fost strivit de un arbore

Alaltăieri după-amiază, în jurul orelor 16,00, **Axente Margea**, de 35 de ani, din Vârfurile, și-a pierdut viața în timp ce se afla în peticul de pădure ce-i aparține, situat în imediata apropiere a comunei. Bărbatul tăia copaci - pentru lemne de foc - și nu făcea pentru prima oară acest lucru. La un moment dat însă, un arbore - despre care omul, probabil, crezuse că încă nu a fost retezat până la capăt - a căzut peste cabina tractorului în care acesta se afla, omorându-l pe loc. Cercetările Poliției au condus la concluzia că nu există suspiciuni cu privire la cauza decesului. S-a solicitat inclusiv o expertiză medico-legală.

Axente Margea era căsătorit, avea un copil de zece ani și lucra la Stația CFR din comuna Vârfurile.

Eugenia Pantea

Alegeri la Colegiul Medicilor

Comisia Electorală locală reamintește medicilor că alegerile pentru funcțiile elective ale colegiului se vor desfășura în zilele de **14 și 15 noiembrie a. c.**, între orele 8,00-20,00, la sediul Colegiului Medicilor Arad, situat pe str. Vasile Goldiș nr. 3.

Drumurile comunei Șagu și ale satelor aparținătoare - un dezastru

Comuna Șagu este străbătută de - probabil - cea mai bună șosea a județului, DN 69 Arad - Timișoara. Dacă din acest punct de vedere, locuitorii din zonă se pot deplasa în condiții occidentale, drumurile aferente sunt adevărate ulițe. Cele asfalt pline de gropi, iar restul noroaie și buruieni. Primăria comunei are probleme cu fondurile, anul acesta nefiind alocate sume de la buget pentru repararea și întreținerea drumurilor.

Cele mai mari probleme le ridică însă drumurile dintre satele aparținătoare comunei. Dacă tronsonul Șagu - Cruceni este în condiții cât de cât acceptabile, rutele Cruceni - Firiteaz - Fiscut, Șagu - Hunedoara Timișană sau Cruceni - Tisa Nouă te fac să plângi la gândul prețurilor pentru telescoape, suspensii sau pivoți.

O mostră din „șoseaua" ce străbate satul Cruceni.

Un drum cu mașina prin aceste zone este o adevărată aventură, măiestria șoferului fiind hotărâtoare pentru starea mașinii. Asta pentru că în unele zone este preferabil să rulezi cu o roată prin șanț pentru a trece cu bine de gropi.

Singura variantă de îmbunătățire viabilă în această perioadă este dată de reparațiile și schimbările de linii ce se fac la calea ferată de pe raza comunei. Piatra de terasament înlocuită poate fi folosită pentru astuparea unor gropi și chiar pentru umplerea unor zone mai joase, unde se adună apa. Posesorii de tractoare din zonă au fost mobilizați de Primărie pentru a transporta piatra și pentru a o împrăștia în zonele cu probleme. Așadar metode învechite, adevărate „frecții la un picior de lemn" cu care greu se va ieși din iarna...

Dacian Toduța

Încă o instituție din Arad ia calea Timișoarei

După cum ne-am obișnuit deja, Aradul ar putea pierde o nouă instituție în favoarea Timișului. De acestă dată este vorba despre reprezentanța în zona de vest a Agenției Autorității Naționale de Reglementare în Domeniul Gazelor Naturale (ANRGN) care e pe punctul de a-și muta sediul în județul învecinat din cauza lipsei unui spațiu în Arad în care să-și desfășoare activitatea! ANRGN este subordonată direct primului-ministru și este singura instituție care poate emite licență de distribuție a gazelor naturale.

Reprezentanții ei au fost nevoiți, pe parcursul timpului, să se mute dintr-un imobil închiriat în altul, autoritățile locale nefiind dispuse - cel puțin până la ora actuală - să le pună la dispoziție un spațiu de cel mult 60 mp în care să se instaleze definitiv.

„Urmează ca în ședința Comisiei Operativ Consultative de săptămâna viitoare să fie discutat și acest subiect, pentru a se găsi o soluție", a precizat d.na **Carmen Ila**, secretar general al Prefecturii Arad.

M. Popescu

Cronica măruntă

● Arad. Anul 2003. Strada Cloșca. Pe clădirea Oficiului Județean de Cadastru, Geodezie și Cartografie stau lipite anunțuri de genul: „Atenție! Pericol de accidentare! Cad bucăți de tencuială !". Jenant.

● Semaforul de la trecerea de pietoni din vecinătatea Restaurantului Mc Donald's a rămas blocat pe culoarea roșie. De mai multe săptămâni. Poate îl deblochează cineva...

● Subcomisarul Ion Mareș este unul dintre puținii purtători de cuvânt din Poliția de Frontieră care are diplomă pentru...abilități de comunicare. Prețiosul document a fost obținut după participarea la un curs modular de tehnici de comunicare, organizat de către Universitatea din Oradea.

● Zilele trecute, liniștea comunei Conop a fost zguduită de vestea înecării în Mureș a cetățeanului Tălmăgean Ionel, de 42 ani, din localitate. Acesta era îmbrăcat într-un fâș negru și pantaloni negri raiați. Până acum corpul neînsuflețit nu a fost găsit, dar căutările sunt în desfășurare. Cei care descoperă persoana cu semnalmentele indicate sunt rugați, de către familia îndoliată, să sune la tel. 433001.

● Astăzi, 7 noiembrie, tinerii țărăniști din Lipova organizează un concurs de frumusețe, la care vor participa reprezentantele sexului frumos din localitate. Spectacolul va avea loc în incinta discotecii Blue, cu începere de la orele 18,00.

● Din cele 75 de primării ale județului, doar 55 utilizează cu seriozitate varianta de comunicare prin e-mail. Numărul este, totuși, bun, având în vedere că anul trecut doar cinci dintre primării erau conectate la Internet!

● Este cercetat in stare de libertate SORIN FELNECAN, de 31 de ani, din Gherla, județul Cluj, care, în data de 21 octombrie 2003, a distrus mai multe bunuri, în localul S.C. Cafe-Bar S.R.L. din Vladimirescu, producând un prejudiciu de 300.000 de lei. Chiar dacă pagubele sunt mici, Felnecan este obligat să dea socoteală. La supărare, zică cine ce-o zice, nu se sparge. Eventual, se vorbește ceva mai tare...

● Lipsa banilor de la buget a adus Zărandul în beznă. Asta pentru că SC Electrica a dispus întreruperea iluminatului public pe motiv de neplată a datoriilor pe care Consiliul Local le are la curent.

★Armin MAYER Reisen★ ERIKA INVEST★
Transport de persoane Germania, Italia, Spania
ITALIA de la 95 EURO
GERMANIA de la 70 EURO
SPANIA de la 110 EURO
● Asigurări medicale la prețuri minime
Str. Unirii nr.7 (la ARTEXIN - ATIC CENTER) Tel: 0257-214.399, 338550.
Str. 6 Vânători nr.2-4 0257-210.866; 214.044 0257-285.611, 0724 721 420.
(c.a. 360/2003)

ATLASSIB
O POARTĂ DESCHISĂ SPRE EUROPA
NOU
In perioada 22 octombrie -1 decembrie
Tarife promotionale
România-Italia 150 € dus - întors
100 € dus
România-Spania 170 € dus - întors
120 € dus
INFORMAȚII 08010 100100
NUMĂR UNIC DE TELEFON
* TELEFON FARĂ SUPRATAXĂ
Tel/fax 0257-270562, tel 0257-256595
Tel/fax 0257-252727, tel 0257-251871

OPEL
...pentru că la orice Opel Vectra câștigați acum 1.370 euro*.
Indiferent de motorizare, de la Opel Vectra 1.6 100 CP la Opel Vectra GTS.
Opel Vectra este un maestru al confortului - spațiu generos pentru toți pasagerii, aer condiționat, radio CDR 2005 cu CD player, oglinzi reglabile electric și încălzite, închidere centralizată cu telecomandă radio, geamuri electrice față și un volum al portbagajului de 500 litri. Echipat cu elemente deosebite de siguranță: airbag-uri frontale, laterale și cortină, tetiere active și Sistemul Interactiv de Conducere (IDS) care incorporează ABS, BAS (Brake Assist Syste), TCPlus** și CBC (Cornering Brake Control), pentru frânare optimă, stabilitate în conducere, control în cazul frânării în viraje și manevrabilitate excelentă.
Atenție! Stoc limitat!
Cu VECTRA sunteți câștigător! Fără tragere la sorți...
* Reducerea se aplică la prețul DDP.
** Cu excepția motorului 1.6 16V.
Noi vă construim mașina
Alegeți: Agila, Corsa, Astra, Vectra, Vectra GTS, Meriva, Zafira, Combo, Frontera...
Spuneți-ne cum o vreți. De restul ne ocupăm noi.
Opel. Idei noi - mașini mai bune
Autoglobus
Timișoara, Calea Șagului nr. 203
e-mail: opel@autoglobus2000.ro
- vânzări - tel. 0256 30 50 50
- service - tel. 0256 30 50 53
- piese de schimb - tel. 0256 30 50 75
- tinichigerie-vopsitorie - tel. 0256 30 50 90
(c. 399/2003)

Până în 15 noiembrie,

Taxele locale și impozitele trebuie plătite

Contribuabilii care nu și-au achitat impozitele și taxele locale aferente ultimului trimestru al anului 2003, sunt solicitați să se prezinte pentru plata acestora la sediul Direcției Fiscale a Primăriei Arad de pe Bulevardul Revoluției nr.97.

În conformitate cu O.G. 36/2002, republicată, data de **15 noiembrie 2003, este ultima zi de plată a celei de-a patra rate aferente anului în curs pentru impozitele și taxele locale** (impozit clădiri, impozit teren, taxa asupra mijloacelor de transport și taxa pentru folosirea mijloacelor de reclamă și publicitate).

Țigări Marlboro în valoare de peste 325 de milioane de lei - confiscate

Doi șoferi din Piatra-Neamț, ce transportau mărfuri din România în Anglia, au încercat să scoată din țară, ilegal, 7500 de pachete de țigări Marlboro în valoare de 325.875.000 lei. Polițiștii au intrat la bănuieli când au văzut că sigiliul remorcii camionului era rupt. Țigările urmau să fie vândute ilegal în Anglia. Cei doi au fost sancționați contravențional cu 26 de milioane de lei iar țigările le-au fost confiscate. **„Conducătorii mijlocului de transport și-au asumat întreaga responsabilitate a faptelor săvârșite. Ei au declarat că au fost singurii care știau de existența mărfii de contrabandă**", ne-a declarat purtătorul de cuvânt al I.J.P.F.Arad, scs. **Ion Mareș**.

Interesant este că, după încheierea formalităților de frontieră, deși li s-a permis ieșirea din țară, cei doi au renunțat la continuarea călătoriei. Probabil că adevăratul lor scop era transportarea țigărilor - nu a mărfii.

Olimpiu Bulzan

La Arad

Expoziție Chinologică Națională de Excepție

Sâmbătă, 8 noiembrie, la Sala Expo va avea loc, pentru prima dată la Arad o Expoziție Chinologică Națională C.A.C. - Derby, Turneul Campionilor și Top Ten. Expoziția va începe la ora 10,00, iar după aceasta, la orele 14,30 va urma mult așteptatul Best in Show. În continuare, până la orele 18,00 se va desfășura Turneul Campionilor și Top-Ten.

„Așteptăm arădenii să vadă cele mai frumoase exemplare canine din țară și din străinătate", declară **Gheorghe Schill** - președintele Asociației Chinologice Române Arad.

N. B.

Mâine vin americanii!

Aradul va găzdui 41 de medici specialiști, din Chicago

Mâine după-amiază, pe Aeroportul din Timișoara vor ajunge 41 de medici specialiști din Chicago, membri ai **Global Medical Foundation.** Vor fi așteptați de șeful I.P.J. Arad, **Nicolae Gudiu**, grație căruia specialiștii americani au decis să vină la Arad, pentru o săptămână. **Teo Parasca**, purtătorul de cuvânt al I.P.J. Arad, detaliază: **„Medicii vor fi însoțiți de o donație semnificativă, în valoare de 365.450 de dolari, constând în aparatură medicală și materiale medicale de ultimă generație. Dintre acestea, o parte vor ajunge în posesia Spitalului Județean Arad, o alta va fi donată Centrului Medical al Ministerului Afacerilor Interne Arad și o parte - mai mică - va fi donată Spitalului M.A.I. din București."**

Chiar dacă medicii vor ajunge mâine, ajutoarele de care aceștia sunt însoțiți vor sosi ceva mai târziu. **Teo Parasca** a adăugat: **„Sperăm că până luni dimineață aparatele medicale vor ajunge la Arad în condiții bune, fiindcă ne bucurăm atât de sprijinul unei firme profesioniste de comisionare vamală, cât și de experiența d-lui Călin Neamțiu, expert vamal. Din păcate, birocrația de acceptare a donațiilor, în conformitate cu legile în vigoare, este deosebit de dificilă și exigentă."**

Polițiștii se vor ocupa, pe parcursul șederii americanilor la Arad, de aspectele „turistice" ale vizitei acestora, iar medicii de la Județean, de aspectul profesional.

Pentru început, cooperarea este organizată numai la nivel de medici, nefiind prevăzute, în mod expres, **acțiuni de asistență medicală pentru populație** din partea medicilor din Chicago. **„Cu siguranță însă, dacă americanilor li se va solicita sprijinul pentru cazurile mai deosebite din Județean, el va fi acordat fără echivoc"** - a încheiat **Teo Parasca.**

Eugenia Pantea

Teo Parasca se va afla, zilele acestea, în preajma medicilor americani...

Întâlnire de afaceri la Bekescsaba

„Împreună spre Europa"

Stimate membru,

Ne face plăcere să vă informăm că pe data de 11.11.03, Secțiunea Româno-Maghiară a Camerei de Comerț și Industrie a Ungariei, împreună cu Camera de Comerț și Industrie a Județului Békés, organizează evenimentul intitulat „ÎMPREUNĂ SPRE EUROPA".

Acest eveniment este o conferință urmată de ÎNTÂLNIRI DE AFACERI între parteneri maghiari și români în perspectiva apropiatei admiteri a Ungariei ca membru al Uniunii Europene și va avea loc marți 11.11.2003 începând cu ora 10,00 la hotelul Fiume din Békéscsaba.

Apreciem că parteneriatul între firmele române și maghiare este o oportunitate deosebită de colaborare, fapt pentru care vă invităm în numele organizatorilor să participați.

Participarea trebuie anunțată d-lui János Rák, secretarul secțiunii româno-maghiare a CCI a Ungariei prin fax la numărul 0036/66/324 976, email.j.rak@freemail.hu. Este util să solicitați detaliile organizatorice și condițiile de cazare la telefon 0036/66/451 775. Dl. János Rák vorbește limba română.

Dosare penale pentru doi timișoreni

Au condus fără permis...

Doi tineri din județul Timiș au fost prinși de către polițiștii de frontieră din Vărșand în timp ce conduceau autoturisme fără a poseda permis de conducere. Cosmin N. (21 de ani), se afla la volanul unui Volkswagen iar Ilie.C - conducea același tip de automobil. Ei încercau să introducă cele două mașini în țară. S-au ales cu... dosar penal pentru săvârșirea infracțiunii de conducere pe drumurile publice a unui autoturism fără a poseda permis de conducere.

B. O.

Ieri, în Cupa UEFA

Dinamo și Steaua au disputat, ieri, meciurile manșei întâi din cadrul turului II al Cupei UEFA, partide încheiate cu următoarele rezultate:

- Spartak Moscova - Dinamo 4-0 (1-0)

Au marcat: Pjanovic min. 22 și 62, Kalinicenko min. 58 și Pavlenko min. 72.

- Steaua - Liverpool 1-1 (0-1)

Au înscris:Cl. Răducanu min.69, respectiv Traore min. 23.

A. C.

Accident grav pe șoseaua de centură

Ieri după-amiază, pe șoseaua de centură a Aradului, s-a petrecut un grav accident de circulație. Venind dinspre Deva, cu destinația Nădlac, Manasie Miculiț, de 73 de ani, din Arad, aflat la volanul unei mașini Dacia 1310, s-a angajat într-o depășire fără să se asigure și a intrat în coliziune cu un autoturism Cielo Daewo, care circula regulamentar, din sens opus, la volanul căruia se afla Cosmina Silaghi, de 27 de ani.

În urma impactului, Manasie Miculiț și Dorina Vancu, pasageră în „Cielo", au fost grav accidentați, fiind transportați de urgență la Spitalul Județean Arad. După primele îngrijiri, s-a constat că cei doi s-au ales cu multiple plăgi la nivelul capului și a membrelor inferioare. Miculiț M. și Dorina V. au rămas internați la secția de chirurgie a spitalului, medicii de acolo asigurându-ne, aseară, că pacienții sunt, totuși, în afara oricărui pericol.

Leo Sfâra

Precizări de la Șiria

Pentru că prin comună circulă un zvon, vă rog să publicați aceste rânduri în ziarul dvs., în speanța că lucrurile se vor lămuri:

La Școala Generală „Ioan Slavici", în această toamnă s-a lucrat intens la realizarea unei instalații de încălzire centrală.

Deoarece Consiliul Local Șiria nu a aprobat autorizația de construcție din cauza bazinului pentru depozitarea combustibilului, care, fiind amplasat în pivnița școlii, reprezintă un mare pericol pentru acei ce-și desfășoară activitatea în școală, prin comună a început să circule un zvon în legătură cu responsabilitatea pentru această situație.

Eu, împreună cu o colegă, am conceput și susținut în fața unei asociații din Franța proiectul de finanțare a acestei lucrări, în valoare de 20.000 euro. La aproximativ două luni după confirmarea faptului că proiectul a fost aprobat, din motive pe care nu doresc să le discut acum, eu mi-am depus demisia, fiind numit un alt director, începând cu 1.09.2002. După câte am aflat, prin noiembrie 2002, în contul școlii a intrat o parte din suma promisă și astfel, prin aprilie 2003 banii au ajuns în contul firmei „Comera", în vederea efectuării lucrărilor.

Nu știu cine a semnat contractul cu firma „Comera" și nici nu am văzut forma finală a proiectului instalației. Este cert că au apărut modificări față de discuțiile inițiale la care eu am participat.

Ca urmare, doresc să se știe că nu eu am fost cel care a aprobat ca lucrările să se execute așa cum s-au executat. Eu am contribuit doar la obținerea fondurilor pentru această lucrare.

Dacă cineva a lansat zvonul că eu sunt răspunzător pentru eșecul acestui proiect, ori a făcut-o din răutate, ori din interes, probabil pentru a ascunde adevărul.

Prof. Petru Mistor

Sănătate prin reflexoterapie la cabinetul Sensi Reflex

Terapiile alternative sunt din ce în ce mai solicitate și în țara noastră. De ce aleg oamenii reflexoterapia și cine sunt beneficiarii ei aflăm de la doamna Camelia Busuioc, medic la acest cabinet.

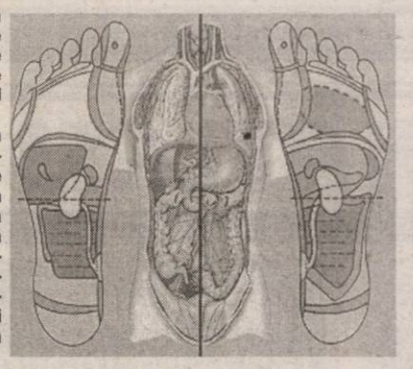

Reflexologia aparține medicinei orientale; este știința zonelor reflexogene situate pe suprafața corpului. Ca orice practică ce are vechimea mileniilor, reflexologia are mii de secrete și să nu ne mirăm când utilizăm metode și procedee venite din negurile antichității. Cam așa decurge domeniul cunoașterii: cu meandre și întoarceri în timp.

Nu trebuie negată nici o disciplină a medicinei. Medicina este o știință complexă, interdisciplinară și abordarea unilaterală a unei boli sau traumatism poate fi insuficientă. De exemplu, s-a constatat că după intervențiile chirurgicale, în perioada de convalescență, recuperarea și consolidarea organismului este mai rapidă dacă persoana în cauză urmează ședințe de reflexoterapie. Din punct de vedere profilactic, e mai ușor să previi decât să tratezi, spune un celebru proverb. Aș dori să amintesc rolul reflexoterapiei în prevenirea unor afecțiuni, deoarece cu ajutorul masajului reflexogen funcția organelor se normalizează înaintea apariției semnelor clinice.

– Cum explicați creșterea vitalității organismului în urma tratamentului prin reflexoterapie?

– S-a constatat că boala apare la început sub forma unor dereglări la nivelul corpului energetic și apoi la nivelul corpului fizic, iar prin reflexoterapie se restabilește în primul rând echilibrul energetic. Astfel, zonele reflexe au legătura vasculară și energetică cu organele pe care le reprezintă.

– Căror afecțiuni se adresează reflexoterapia?

– Bolnavul trebuie privit nu numai într-un context general, ci în primul rând în contextul său particular. Reflexoterapia tratează omul, și nu boala; privește organismul uman ca pe un întreg și de aceea include multe arii ale patologiei umane. În cadrul aceleiași afecțiuni, prin reflexoterapie se pot obține rezultate diferite, de la caz la caz, dar se întâmplă foarte rar ca în situația unei patologii care beneficiază de reflexoterapie să nu se obțină nici un rezultat. Sunt foarte multe afecțiuni care răspund la reflexoterapie și aș dori să menționez că fiecărei persoane care se prezintă la cabinet i se face mai întâi un reflexodiagnostic, în baza căruia i se întocmește o schemă strict individualizată de masaj reflexogen, în funcție de dezechilibrele existente. Astfel, avem rezultate în tulburări reumatice (artroze, spondiloze cervicale, lombare, toracale); afecțiuni endocrine (hiper-hipotiroidism etc.); afecțiuni ale aparatului digestiv (gastrite, ulcer, constipații, enterocolite cronice, colon iritabil); afecțiuni ale ficatului și ale vezicii biliare (hepatita cronică, colecistite, dischineziile biliare, litiaza biliară); afecțiuni metabolice și de nutriție (diabetul zaharat, obezitatea, celulita); boli ale sângelui (anemiile); nevrozele (depresii, anxietate, insomnii, tulburări neurovegetative); tulburări de premenopauză și menopauza; tulburări de dinamică sexuală, afecțiuni ale aparatului cardio-vascular, hipertensiune, varice, scăderea performanțelor în activitate, stres, astm bronșic etc.

La cabinetul Sensi Reflex se aplică metoda reflexoterapiei polarizate, adică masajul reflexogen se face pe zonele reflexe de pe tălpi (pol negativ), pe mâini (pol pozitiv), coloana vertebrală și cap (pol pozitiv) deoarece din experiență am constatat că rezultatele sunt mai rapide și mai durabile. Ca mod de acțiune, această metodă se bazează pe principiile polarității și este aplicată cu succes și în Occident.

Deși pare la prima vedere simplă, reflexoterapia este o practică medicală complexă, care necesită cunoștințe vaste despre toate organele corpului, metabolismul lor, sistemul de funcționare și interacțiune, manifestarea clinică în diferite afecțiuni, particularitățile lor în funcție de sex, vârstă etc. Din aceste motive cele mai bune rezultate se obțin atunci când reflexoterapeuții au la baza pregătirii lor profesionale studii medicale, cum este cazul personalului de la cabinetul Sensi Reflex. Tot în acest context, medicul, prin anamnezia individuală și pe baza reflexo-diagnosticului, evaluează starea de sănătate a pacientului, în vederea stabilirii unei scheme personalizate de masaj reflexogen.

Pentru cei care doresc relații, puteți suna la numărul de telefon 0257-338.115.

(c. 705/2003)

Pentru că liberalii sunt târâți prin tribunale

Deputatul Titus Gheorghiof va face interpelare în Parlament

La conferința de presă de ieri a PNL, deputatul Titus Gheorghiof a atacat dur PSD-ul arădean, acuzându-i pe liderii acestuia că încearcă să-i denigreze pe „presupușii și prezumtivii" candidați ai PNL, inclusiv târându-i prin tribunale. **„Deși la un moment dat am spus că mă bucur că în sfârșit fruntașii PSD au înțeles că lupta politică nu se duce prin tribunale, văd că se persistă în orgolii și nu se înțelege faptul că funcțiile sunt vremelnice, mai ales într-un climat de instabilitate cum este cel din PSD-ul arădean".**

Deputatul susține că va face o interpelare în Parlament pe această temă, după ce Biroul Permanent Teritorial și Comitetul Teritorial de Conducere vor aproba declarația. **„Este inadmisibil ca în Arad să se declanșeze o luptă fără sens între membrii administrației din Arad, mai ales având în vedere faptul că raportul de țară spune că administrația este deficitară, nearmonizată cu cerințele europene, iar justiția, chiar dacă în subteran, este sub papucul politicului."**

Gheorghiof a specificat că nu este vorba despre o declarație de război la adresa PSD, ci de o încercare de a colabora în interesul Aradului, pentru că altfel „vom deveni o sucursală a județului Timiș".

Simion Todoca

Liberalii consideră raportul de țară un eșec al Guvernului

„Cu regret o spun, raportul de țară nu este benefic pentru România", a declarat Titus Gheorghiof la conferința de presă a liberalilor. În opinia liberalilor arădeni, raportul este un eșec usturător pentru guvernanți, care, în trei ani și jumătate, nu au reușit să facă funcțională economia de piață. Este singura țară dintre candidatele la integrarea în UE care nu are acest statut. Televiziunile aservite Guvernului au încercat să prezinte eșecul ca pe un succes, însă celelalte televiziuni și comentatorii politici independenți au spus crudul adevăr, zic liberalii.

„Automotivele" lui Gavril Popescu

Vicepreședintele Gavril Popescu și-a exprimat profunda nemulțumire față de faptul că de la ultima întâlnire a consilierilor cu patronul firmei „Belsirim Automotive" au lipsit reprezentanții Executivului, exact atunci când patronul a recunoscut justețea modificărilor la Regulamentul de funcționare a sistemului de parcare. După ce în prima rundă nu a fost acceptată nici o propunere a consilierilor opoziției, acum au fost acceptate toate. În zece zile, consilierii liberali vor înainta un proiect de hotărâre cuprinzând modificările. **„Să fie foarte clar, nu am făcut nici o înțelegere cu nimeni și nu vom accepta decât ceea ce este în folosul arădenilor"**, a declarat Popescu.

În altă ordine de idei, Gavril Popescu a expus motivele care au stat la baza poziției sale în ceea ce privește amplasarea Monumentului Marii Uniri în Piața Podgoria. Pe scurt, în proiectul de hotărâre inițiat chiar de către PSD, erau propuse patru posibile locații care trebuiau aprobate de către CLM, urmând ca forurile competente să decidă care este cea mai bună. Or, primarul Dorel Popa a modificat proiectul, propunând o singură locație. Atât Paul Valentin Neamț, cât și Titus Gheorghiof au „brodat" pe marginea costurilor locațiilor, cea de la Podgoria fiind, de departe, cea mai costisitoare.

Simion Todoca

„Amicii Regelui Mihai" sărbătoresc

Sâmbătă, 8 noiembrie, începând cu ora 10,30, în sala 33 a Consiliului Județean se va desfășura o întrunire, având ca temă: 8 Noiembrie 1945 ● 8 Noiembrie - Ziua Sfinților Arhangheli Mihail și Gavril ● 8 Noiembrie Ziua onomastică a M. S. Regele Mihai I al României. Organizatori sunt Societatea „Amicii Regelui Mihai", „Sarmis" Timișoara, OT-PNL, OT-PNȚCD, AFDPR, Alianța Civică, Fundația Corneliu Coposu.

T. S.

Parastas pentru Corneliu Coposu

Ca în fiecare an, esichierul politic de după 1989, lucru recunoscut inclusiv de către adversarii săi. A încetat din viață în data de 11 noiembrie 1995, la Spitalul Clinic Universitar din București.

● Parastasul va fi oficiat duminică, ora 11,30, la Biserica Greco-Catolică din Arad, str. Vincențiu Babeș.

T. S.

Scoală-te tu, ca să mă așez eu!

(Urmare din pagina 1)

Observația este valabilă și pentru PSD-ul local, respectiv pentru dl. Dorel Popa al cărui discurs este câteodată alunecos, sofisticat, și prea alambicat. Bun, ai făcut și lucruri remarcabile și nimeni nu poate contesta că ***sub administrația lui Dorel Popa Aradul arată incomparabil mai bine decât arăta înainte.*** Iar din acest punct de vedere este suficient să amintim doar câteva exemple, precum pasajul de trecere dintre cartierul Micălaca III și strada Voinicilor, mai buna curățenie a orașului, eficientizarea ștrandului sau modernizarea „celebrei" străzi a Cocorilor. Chiar și mult hulitul sistem de parcare reprezintă un cert pas înainte atât în ceea ce privește optimizarea circulației, cât și în privința banilor care intră la bugetul Primăriei. Firește, el nu este ideal - și nici nu va fi niciodată atâta vreme cât pentru aceasta omul este nevoit să bage mâna în buzunar, ***treabă care nu face plăcere nimănui și care întotdeauna va fi contestată*** - dar, iată, că fără nervi și fără acuze gratuite - și îndeosebi, fără politizarea excesivă la care a fost supusă chestiunea parcării în Arad - prin negocieri s-a reușit a se aduce unele imbunătățiri atât de mediatizatului și controversatului sistem de parcare.

Deci, acestea sunt câteva dintre lucrurile bune făcute de către Dorel Popa. Dorel Popa care are însă și câteva puncte negre, despre care evită să vorbească și mai ales să le recunoască deschis, bărbătește. Sau creștinește, vorba cuiva. Între acestea de departe, capul de afiș îl deține subiectul CET. Respectiv, „legenadrul" contract dintre Centrala termică arădeană și o firmă americană. S-a scris și s-a vorbit enorm despre acest lucru, dar, nu știu câți arădeni - inclusiv subsemnatul - cunosc exact care este situația: există sau nu există un contract între CET și Centurymarc?! Și dacă există, ce conține el, dl. Popa „scăldând-o" de fiecare dată când a fost întrebat despre această problemă, impresia tot mai generală fiind aceea că pe dl. Popa l-a luat gura pe dinainte. Sau altfel spus a vândut pielea ursului din pădure, neinformându-se corect și mai în amănunt ce și cum stă treaba cu acest Centurymarc, așa cum ar fi făcut orice om de afaceri și abia după aceea, dacă ar fi fost în deplină cunoștință de cauză, dacă ar fi cunoscut fiecare chichiță a afacerii și dacă s-ar fi consultat în prealabil cu o armată de juriști ar fi trebuit să iasă în presă și în Consiliul Local și să vorbească. ***Dl. Popa a procedat însă pe dos,*** cu rezultate care se cunosc și pe care Opoziția le-a exploatat la maximum. Personal, cred că, dacă dl. Popa recunoștea deschis că s-a pripit și că l-a luat gura pe dinainte, el tăia din start apa la moară a Opoziției și - ceea ce este mai important - ar fi câștigat mult mai mult în ochii arădenilor.

Nu-i vorbă că ***aceeași tactică*** de a arunca praf în ochii oamenilor sau de a-și exagera meritele ***o folosește și Opoziția locală*** care - am mai spus-o - dacă nu reușește să crească prea mult în sondaje, rămânând constant și la distanță mare în urma PSD-ului este pentru că ***fiecare dintre liderii locali trage spuza pe turta lui și folosește partidul îndeosebi pentru a se preamări pe sine sau pentru a se scoate pe sine în evidență.*** Cauza? Este cea pe care o știe tot satul, mai puțin bărbatul, vorba aceea, respectiv lupta pe viață și pe moarte pentru a accede fie pe listele parlamentare, fie pe cele locale, de consilieri. Normal, că dacă stai de vorbă cu aceștia, niciunul nu recunoaște chiar dacă l-ai pica cu ceară, ei, ***vezi Doamne luptând nu pentru a se ajunge, ci pentru a-i schimba pe „incompetenții" de pesediști!***

O evidentă gogoașă în care nu mai crede nimeni și la care trudesc, deopotrivă, atât pesediștii cât și Opoziția, „crezul" lor politic însemnând și reducându-se la cunoscuta vorbă: ***Scoală-te tu,*** (din fotoliul Puterii) ***ca să mă așez eu!***

CITROËN

De 3 x reduceri !!!

Dar numai până la 30 nov. 2003

Xsara

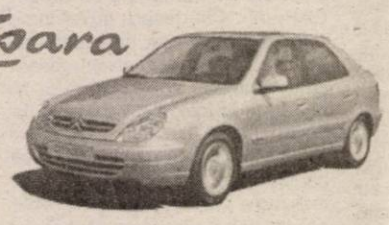

Xsara Picasso

Reduceri între:
700 € - 840 €

Reducere:
500 €
pentru 1.8i, 16v

JUMPER
Reducere:
650 € pentru 35LH 2.2HDi (12 mc)

Reduceri valabile în limita stocului disponibil.

(c.399/2003)

C3 Xsara C5 Picasso Berlingo JUMPER

Nici nu-ți poți imagina tot ce poate face CITROËN pentru tine

EVEMAN-BANAT SRL Timişoara- dealer autorizat Timiş, Arad, Caraş-Severin şi Hunedoara
Salon: Str. Paris nr. 2A; tel.0256/499.378; fax 0256/499.468; e-mail:citroen@eveman.ro; www.eveman.ro

Cu fruntea sus!

În urma consfătuirii ce a avut loc la Felix-Oradea, a întîlnirii tuturor filialelor P.N. (Partidul Necomuniștilor) actual P.M.R.R.S.R.R.P. s-au luat următoarele decizii:

1) Demisia președintelui pe țară a domnului Eugen Ștefan Popa din funcția supremă.

2) Schimbarea denumirii kilometrice a actualei denumiri cu Legiunea Română sau Renașterea Națională.

3) Justificarea argumentată a tuturor donațiilor, fondurilor primite atât din țară cât și din străinătate dar nu cu vorbe, ci argumentată cu fapte concrete doveditoare.

5) Aceia care lucrează pe la spate sînt rugați prima oară să respecte statutul la zi apoi să facă ce fac și să nu mai lovească pe la spate. S. O. S. domnule Tașcă Luca etc.

Dacă până pe 3.XI.2003 nu vom avea demisia și un răspuns la acele probleme ridicate mai sus ne vom retrage definitiv din fostul P. N. actualmente P.M.R.R.S.R.R.P. Deja avem constituite filiale în restul țării dacă nu se va ajunge la o părere, soluție acceptabilă pentru ambele părți.

Nu le vom ceda absolut nimic ajungîndu-ne cuțitul la os deoarece timp de aprox. 3 ani numai vorbe goale și promisiuni deșarte am avut.

Dacă doresc, sunt așteptați, dar nu la chefuit, mîncat bine, ospătați, ci la dat socoteală deoarece ne-am săturat de plecăciuni, îndoindu-ni-se cocoașa domnilor de pe Dîmbovița.

Președinte zonal
Nicolae Ieran

Noi nu mai vrem pământ!

(Urmare din pagina 1)

N-avem nimic împotriva faptului că străinii pot să cumpere teren agricol în România și chiar ne bucură faptul că agricultorii occidentali vin cu capital tehnic modern și cu soiuri de calitate. În ultimă instanță, ei vin să investească la noi în țară, ceea ce reprezintă un lucru pozitiv.

Problema devine extrem de dureroasă abia atunci când vorbim despre țăranul român, care își vinde pământul la un preț de mizerie și nu mai rămâne cu nimic pe lângă gospodărie. Majoritatea oamenilor cu care am stat de vorbă ne-au declarat că își vând pământul din două motive: pentru că nu au cu ce să-l lucreze și pentru că nu merită să trudească un an de zile cu sapa în mână, fără să obțină nici un profit sau, mai rău, să lucreze în pierdere.

Ținând cont de faptul că agricultura a ajuns să fie o afacere nerentabilă pentru țărani, bineînțeles că și valoarea unui hectar de teren arabil este foarte scăzută: între șase și opt milioane de ei. Un preț care nu reprezintă nici zece la sută din valoarea reală a unui hectar de teren arabil situat în Câmpia de Vest, așa ca să nu mai vorbim și despre prețul cu care se vinde pământul în țările occidentale (între 10.000 și 100.000 de euro pe hectar). Toți specialiștii agricoli sunt de acord cu faptul că zece milioane de lei **ar trebui** să reprezinte profitul minim pe un an de zile obținut din exploatarea unui hectar de teren, indiferent de cultură.

La pas, prin județ

De la Arad și până la Șiria, de-o parte și de alta a drumului, abia dacă mai vezi câte un tractor românesc care să răblăgească pe holdă. În rest, numai tractoare americane puternice, care trag după ele pluguri cu cinci sau chiar cu șapte brăzdare. Este clar că aici lucrează italienii...

La **Ineu**, primarul tocmai are o întâlnire de lucru cu agenții agricoli, așa că ne poate prezenta situația „la zi": până la această oră, opt sute de hectare de teren arabil au fost vândute de localnici și cumpărate de italieni. Prețul? În urmă cu doi-trei ani era de trei milioane și jumătate pe hectar, iar astăzi se apropie de opt milioane. **Vasiescu Ionel** ne arată cele șase hectare și jumătate pe care le-a vândut și ne spune că **„nu-mi pare rău. M-am angajat paznic și primesc salar lună de lună. Până acum lucram de-mi săreau ochii, mă împrumutam de bani ca să plătesc aratul și celelalte, iar toamna vindeam recolta, împăcam hărmînția și nu mai rămâneam cu nimic. Copiii? Să-și cumpere, dacă le trebuie pământ și boală-n oase..."**

La **Bârsa**, peste o sută de hectare au fost vândute până acum cu 7-8 milioane de lei și încă mai sunt oameni dispuși să scape de povara pământului.

La **Cermei**, italienii au cumpărat până acum aproape cinci sute de hectare. Juristul Radu Demetrescu ne spune că **„în urmă cu trei-patru ani plăteau două milioane și jumătate pe hectar, iar astăzi încă nu oferă mai mult de șapte milioane. Ce-i drept, nici pământul nu este în prima categorie de fertilitate..."**

Pe drumul către Sepreuș, îi întâlnim pe **Catița** și **Petre Roșca**, care osteneau cu caii și cu plugul pe hotar. Nană Catița ținea frâiele, iar bacea Petre se apleca peste coarnele plugului: **„Mai bine și-ar fi ținut pământul, decât să ni-l dea și să-și bată joc de bătrânețele noastre. Dacă-l bagi la Asociație, te fură ăia mai tare ca pe vemea CAP-ului și toamna îți astupă gura cu câțiva saci de grâu. Anu' ăsta o fost de pomină... Mai lucrăm cât ne mai țin picioarele și, după aia, l-om vinde și noi..."**

Și la **Apateu**, unde localnicii s-au specializat în boiaua de ardei și câștigă destul de bine, o sută de hectare de arabil au fost cumpărate de străini. La **Buteni**, același lucru și același preț: 7-8 milioane.

La **Felnac**, zonă cu pământ fertil, 97 de hectare au fost vândute acum trei ani cu 6-7 milioane de lei hectarul. Astăzi se pare că oamenii au devenit mai conștienți de valoarea pământului și cer în jur de douăzeci de milioane pe hectar.

Pe Valea Mureșului, la **Bata** și la **Birchiș**, pământul este de două categorii: cel din luncă este bun, dar puțin, și se tranzacționează între cinci și șapte milioane. Pământul de către deal este gălbui și prost, iar gospodarii îl țin mai mult de fâneață. **Ardelean Ionel**, din **Birchiș**, are tractor, utilaje, animale și unsprezece hectare de pământ: **„Am mai lucrat și pământ în parte, dar mai mult am păgubit. Anul ăsta, cu seceta și cu prețul porcului viu, am falimentat de tot. Parcă vor să-și bată joc de noi. Poate că vând tractorul, că pământul nu-l mai cumpără nimeni..."**

Cauze și efecte

Cauzele pentru care țăranii încep să renunțe la pământ sunt cât se poate de evidente: truda de zi cu zi nu mai este rentabilă în condițiile lipsei mijloacelor de exploatare și, mai ales bătrânii nu mai pot să suporte fizic povara pământului. Guvernanții trecuți și actuali au făcut fel de fel de pariuri cu agricultura, dar le-au pierdut pe toate. CAP-urile, ca infrastructură, au fost demolate de-a dreptul, SMA-urile au falimentat, sistemul de irigații nu mai există, iar cuponiadele și milioanele electorale n-aveau cum să mai salveze dezastrul. Scutirile de taxe vamale la carnea de porc sunt afaceri criminale, care determină țăranul să vândă porcul viu cu douăzeci de mii de lei kilogramul, iar copiii acestuia, aflați la oraș, să cumpere cotletul cu peste o sută de mii.

Speculanții se îmbogățesc, iar țăranul falimentează.

Efectele vânzării pământului vor fi de-a dreptul catastrofale. Gospodăria țărănească se va prăbuși și nu-i va mai putea susține alimentar pe toți membrii familiei. Satele se vor ruina și se vor umple de proletari, deoarece occidentalii care achiziționează pământul îl lucrează exclusiv mecanizat.

Dacă ținem cont și de faptul că jumătate din populația României locuiește la sat, atunci perspectiva devine cât se poate de sumbră. Ce este de făcut? Specialiștii Uniunii Europene afirmă sus și tare că nu doresc să susțină exploatații agricole pe loturi mici. Specialiștii japonezi ne îndeamnă să facem CAP-uri... Cât despre guvernanții români, aceștia se pare că s-au specializat în a susține interesele comercianților și angrosiștilor în dauna producătorilor agricoli și în dauna consumatorilor.

În schimb, toți sunt de părere că pământul trebuie concentrat pentru realizarea unor exploatații agricole competitive. Singura problemă este... CUM? În nici un caz așa...

Foto: Viorel Musca

Așa lucră italienii...

... și așa se trudește nană Catița și bacea Petre.

Reacții la raport

După ce la Bruxelles s-a dat citire raportului de țară pentru România, n-am înțeles ceea ce așteptam cu atâta nerăbdare: suntem ori ba o economie de piață funcțională? Citeam pe micul ecran: „România poate fi considerată o economie de piață funcțională"... Părea să fie o afirmație, un text de etichetă. Venea însă o virgulă, și de ea mă împiedecam, bat-o norocul, fiindcă deschidea un alt enunț, explicativ și totodată condițional: „dacă progresele înregistrate până acum vor continua...". E limpede, nu ne-au recunoscut acest statut, de economie de piață funcțională, dar s-au străduit să fie cu noi (cu guvernul Năstase) cât mai drăguți. Tot limpede era că asistam la un compromis între disponibilitatea Angliei, Italiei, Olandei și a altora de a acorda României acest statut și refuzul ranchiunos al nucleului franco-german (vă amintiți cum ne amenința Jacques Chirac în preajma declanșării războiului din Irak). Dacă era ultimul termen și de asta depindea integrarea, mai mult ca sigur că România primea acest statut. Așa, amânând cu un an această recunoaștere, nu-i nici un dezastru, iar Chirac și-a satisfăcut orgoliul rănit.

Au urmat reacțiile. Premierul Năstase, mai cenușiu la față decât voia să arate, încerca să ne convingă, să ne traducă faptul că am primit un calificativ mai mare decât era el în realitate. Stolojan, de bun simț, a explicat pertinent că este vorba de un raport cu multe considerații pozitive, poate cel mai bun din câte a avut România până acum. La polul opus, parcă vrând să dovedească validitatea afirmațiilor celor ce susțin că între Stolojan și Băsescu este nepotrivire de caracter, liderul PD a cerut demisia imediată a guvernului! Corneliu Vadim Tudor nu s-a dus până acolo, ci s-a mulțumit cu o critică aspră la general, cantonată în tema corupției. Marko Bela a adoptat „linia Stolojan", evidențiind și cele bune (la care și-a adus contribuția și UDMR) și cele rele. Firește, nimic surprinzător în aceste declarații, care reflectă poziția politică dar și caracterul fiecăruia.

Dacă e să exprimăm și noi un punct de vedere, și dacă este vorba de un eșec de țară, cum pretinde Băsescu, eșecul acesta, în măsura în care este, ne aparține tuturor, nu doar guvernului. Aparține celor din Justiție, aparține parlamentarilor, aparține celor din administrațiile locale, politicienilor, partidelor care au guvernat din '89 încoace și, chiar dacă în proporție infimă, aproape neglijabilă, aparține fiecăruia dintre noi pentru atitudinea pe care o avem față de viață, de morală, de muncă în general. Sigur, în frunte cu guvernul Năstase.

În al doilea rând, Comisia Europeană, refuzându-ne acest statut, ne-a făcut un bine mai mare decât își închipuie. Guvernul și PSD sunt obligați să fie mult mai „neliniștiți" decât dacă aveam în buzunar acest „statut", sunt forțați să trudească serios (chit că 2004 va fi an electoral!) ca raportul următor (ultimul tren!) să aducă României recunoașterea statutului de economie de piață funcțională, carte de vizită indispensabilă integrării în UE. Din această perspectivă, PSD a primit un pumn în bărbie, pentru că în loc să obțină „statutul" și să se folosească de el în scop electoral, va trebui să lupte pentru el, iar luptând să devină nepopular și să piardă voturi. N-are decât să piardă, câtă vreme România are de câștigat.

Tristan Mihuța

Accente

În cadrul proiectului Curcubeu,

37 de elevi arădeni - „în excursie" în Elveția

În cadrul proiectului de educație și formare multiculturală pentru copii și tineri „Curcubeu", derulat de către Direcția de Dezvoltare și Asistență Comunitară Arad și finanțat de Fundația Pestalozzi Children's Village din Elveția, în această perioadă mai mulți copii arădeni beneficiază de o mică vacanță în Satul de copii din localitatea elvețiană Trogen. Prin acest proiect, lansat de DDAC în urmă cu câteva luni, copiii și tinerii proveniți din familii defavorizate, în special copii romi, sunt atrași către școală, pentru a-și completa educația.

Între 2 - 22 noiembrie, 37 de elevi, din care 9 de la Centrul multicultural de pe strada Cuza Vodă și 28 de la Colegiul Național Moise Nicoară - dintre cei care fac voluntariat la acest Centru - se află la Trogen, unde se întâlnesc cu copii din alte țări partenere ale Fundației Pestalozzi și unde desfășoară diverse activități, fac excursii prin împrejurimi. Arădenii sunt primul grup de copii din România care a ajuns în Satul de copii de la Trogen; pe viitor, și alți elevi arădeni vor participa la asemenea schimburi de experiență în Elveția.

G. Knap

Dialog social

Gardienii au salarii mai mari, asistenții disponibilizați așteaptă banii

Foto: Viorel Musca

Ieri, la Prefectura Arad ședința Comisiei de dialog social a fost una foarte scurtă. Deși negocierile pentru salarii s-au încheiat, liderul CNSLR - Frăția Arad, Lucian Lagșaghi, ca reprezentant al confederației la care sunt afiliate și cele două sindicate ale gardienilor publici a spus: „ În timpul negocierilor unii șefi de grupe au făcut presiuni asupra membrilor de sindicat. Dacă se va mai întâmpla așa ceva vom reacționa".

Din această lună și Camera de Comerț Industrie și Agricultură Arad are statut de invitat permanent la lucrările Comisiei de dialog social a județului Arad.

Situația cadrelor sanitare disponibilizate din județul Arad este încă incertă. Conflictul pe care l-a declanșat Sindicatul Sanitas a fost deocamdată suspendat, la solicitarea ministrului Blănculescu. Între timp s-a emis și O. U.G. 113/ 24.10.2003, prin care se va asigura protecția socială a persoanelor disponibilizate din sectorul sanitar.

G. Constantinescu

Pâinea arădenilor produsă și depozitată în condiții insalubre

(Urmare din pagina 1)

Distribuitorii nu respectă condițiile igienico-sanitare

Ora 6 dimineața. La hala din piața Mihai Viteazul, își fac apariția primii agenți economici distribuitori de produse de panificație. Aceștia au fost cei care au avut „norocul" de a fi controlați de către inspectorii O.J.P.C. Nici unul nu avea la el actele necesare: autorizații, certificate etc. Majoritatea produselor erau depozitate pe jos, în mașină. Nici unul nu a putut prezenta o autorizație sanitară vizată la zi, pentru mijlocul de transport. Șoferul de la firma **S.C. Uca S.R.L.** nu era echipat cu halat: **„L-am dus acasă la spălat..."**, se scuză acesta. Nu deținea nici autorizația sanitară pentru autoturismul cu care efectua transportul. Pâinea era aruncată la întâmplare, fără a fi aranjată în lăzi, pe un grătar ce arăta necurățat de multă vreme. Altă mașină controlată a fost cea a firmei **S.C. Gherlof S.R.L.**. La fel ca la primul verificat, pentru că nu mai încăpeau în lăzi, produsele erau aruncate pe podeaua mașinii. Nu avea nici autorizația sanitară pentru mijlocul de transport și nici factură pentru marfa pe care o distribuia.

Aceleași nereguli le avea și **S.C. Tora,** din cartierul Grădiște, însă, înainte de a i se cere actele la control, șoferul firmei a profitat de neatenția inspectorilor, care în acel moment verificau alte acte, s-a urcat la volan și a luat-o din loc, făcându-se nevăzut. Știa el de ce fuge!...

Cea mai dezastruoasă situație a fost descoperită în mașina **S.C. Rațional Vest.** Pâinea era transportată și în cutii de carton și în pungi depozitate pe podeaua mașinii...

Majoritatea distribuitorilor de produse de panificație au actele în neregulă

Angajați neglijenți...

Din Piața Mihai Viteazul, inspectorii s-au deplasat la câteva brutării, dar în drum spre acestea au mai descoperit două firme cărora le-au făcut invitații la sediul O.J.P.C.. Una dintre acestea - A.F. Vaiman - comercializa, într-o mizerie de nedescris și fără a deține autorizație, cornuri din mașina parcată lângă o trecere de pietoni din zona U.T.A., iar alta - S.C. Jimmy Prod Impex - distribuia produse de panificație la un ABC de pe strada Dornei: **„Am mai fost controlat zilele trecute, de către alți inspectori",** spune șoferul Tiberiu Covaci. Cu toate acestea, nici acum nu avea actele în regulă...

La **Brutăria de la U.T.A**. care produce pâine sub marca **„Stadion"**, condițiile igienico-sanitare nu au fost tocmai cele la care ne așteptam, astfel că inspectorii au lăsat o invitație patronului pentru a se prezenta la sediul O.J.P.C.. Pâinea, aranjată în lăzi de plastic, era depozitată direct pe gresie, iar gramajele la cornuri, covrigi și alte astfel de produse nu erau respectate. Stelajele pe care era aranjată pâinea după ce era scoasă din cuptor erau pline de praf și rugină, iar cuptorul în care se cocea pâinea era mizerabil, la fel și navetele în care era pusă pâinea. Pe lângă toate acestea, câțiva dintre angajați nu erau echipați corespunzător pentru a proteja alimentele pe care le atingeau.

Pâinea de „Stadion" de la U.T.A. așezată pe stelaje pline de rugină

Muște, păianjeni și zdrențe

O altă brutărie „vizitată" de către inspectori a fost **S.C. Bade Impex** de pe strada Hunedoarei. Pardoseala era degradată și neigienizată, zugrăveala era deteriorată, de tavan atârnau amenințător câțiva păianjeni, iar mușteleor se plimbau în voie. Bucățile de pânză cu care erau acoperite cuvele cu aluat pus la dospit, în loc să fie albe, erau gri, din cauza murdăriei. Și, ceea ce a pus capac la toate - o pisică se plimba în voie prin brutărie, părul acesteia fiind, probabil, un ingredient important în compoziția produselor realizate aici.

La **A.F. Luciana (fără firmă la intrare)** din Sânicolaul Mic situația era și mai „dramatică". Înăuntru era o mizerie de nedescris. Pardoseala era spartă, cuva și malaxorul unde se prepara aluatul din care erau făcute produsele, nespălate de cine știe când. Pânze de păianjen întregeau peisajul dezolant al zugrăvelii deteriorate. Pe o sârmă atârnau câteva zdrențe mizerabile, folosite pentru a acoperi aluatul. Culoarea rafturilor pe care era depozitată pâinea nu se putea distinge din cauza mizeriei. Inspectorii au lăsat și aici o invitație...

„Facem verificări de la începutul săptămânii în brutăriile din municipiu și județ. Până acum au fost controlate zeci de brutării. Cei găsiți în neregulă riscă amenzi cuprinse între 5 și 30 de milioane de lei. Acțiunile vor continua...", ne-a declarat **Gheorghe Iancu** - inspector șef la O.J.P.C. Arad.

Foto: Al. Marianuț

Cuvele de la brutăria din Sânicolaul Mic acoperite cu bucăți de pânză „negre" de jeg

Concurs epistolar internațional pentru copii - ediția 2004

Ediția 2004 a Concursului epistolar pentru copii, inițiat de UPU și organizat la noi în țară de Poșta Română în colaborare cu Ministerul Educației Naționale, prin intermediul Inspectoratelor Școlare Județene, va avea tema: **„Vă scriu pentru a vă spune că noi, tinerii, avem puterea de a lupta contra sărăciei".**

Concursul își propune să deprindă copii cu scrierea unei scrisori, să le dezvolte fantezia și sensibilitatea și să contribuie la strângerea legăturilor de prietenie din întreaga lume.

Condițiile de participare la concurs sunt următoarele:

- vârsta maximă - 15 ani;
- scrisorile vor avea între 500 - 1000 cuvinte;
- se va specifica în finalul scrisorii, numele și prenumele copilului, clasa și adresa școlii.

Termenul de transmitere al lucrărilor este 25 ianuarie 2004 și vor fi trimise în plic pe adresa Oficiului Județean de Poștă cu mențiunea **„pentru concursul epistolar".**

Desemnarea câștigătorilor la etapele județene și regionale va avea loc astfel: ● 15 februarie 2004 - desemnarea câștigătorilor la faza județeană; ● 1 martie 2004 - desemnarea câștigătorilor la faza regională: ● 25 martie 2004 - desemnarea primilor trei câștigători naționali.

Lucrările primilor trei câștigători ai fazei județene vor fi transmise spre selecție Direcției Regionale de Poșta Timișoara. În urma evaluării acestora vor fi desemnați câștigătorii etapei regionale.

Câștigătorii desemnați pentru fiecare dintre cele 10 direcții regionale vor participa la etapa națională a concursului epistolar. Ceremonia de premiere a celor mai bune creații la nivel național va avea loc în data de 9 octombrie 2004 cu ocazia Zilei Mondiale a Poștei.

Compania Națională Poșta Română va transmite Biroului Internațional cea mai bună lucrare, însoțită de o traducere în limba franceză sau engleză, până la 30 mai 2004.

(c. 399/2003)

Festivalul Studenților din România, la Arad

● *Astăzi, la Discoteca „Space" - Travestit Party*

În această săptămână, la Arad se desfășoară Festivalul Studenților din România, organizat de către Uniunea Studenților din România (U.S.R.) și Liga Studenților Universității „Aurel Vlaicu" (L.S.U.A.V.).

Cu această ocazie în municipiu sunt organizate mai multe acțiuni. Așadar, astăzi, joi, 6 noiembrie 2003, între orele 10,00 și 16,00, studenții vor avea intrarea gratuită la Muzeul Județean Arad, între orele 12,00 și 14,00 la Sala Polivalentă va avea loc un campionat de fotbal. La **discoteca „Space"** se va desfășura între orele 12,00 și 16,00 un **campionat de table**. Tot între aceste ore, în **incinta discotecii „Space"** se va desfășura și un **campionat de table.**

Tot în incinta discotecii „Space", dar cu începere de la ora 9,00 va avea loc „Travestit party", o petrecere la care vă așteaptă multe surprize. Intrarea studenților este gratuită.

N. B.

„Unde îți stau picioarele, acolo îți va sta și capul... !"

Polițiștii de frontieră arădeni - amenințați în stil mafiot !

Interviu cu dl. Viorel Nemeș, șeful Inspectoratului Județean al Poliției de Frontieră

- În ultima vreme Poliția de Frontieră a avut câteva acțiuni spectaculoase, realizate împreună cu alte instituții...

- Acțiuni desfășurate cu celelalte structuri ale Ministerului Administrației și Internelor. Numai împreună, fără orgolii, făcându-și fiecare meseria cu seriozitate - putem diminua sau chiar stopa fenomenul infracțional. Avem o colaborare bună cu Poliția, Garda Financiară și A.R.R.-ul.

- Ați uitat să ne spuneți că aveți o bună colaborare și cu colegii din vamă...

- Nu pot să zic că nu avem o colaborare bună și cu ei, dar trebuie să mai lucrăm pentru îmbunătățirea ei. Eu, personal, mă înțeleg foarte bine cu șeful vămilor, Aurel Matiuț. Nu trec 24 de ore să nu vorbim - măcar telefonic. Nu s-a întâmplat niciodată să nu-mi răspundă pozitiv la vreo solicitare. Și reciproca e valabilă...

- Nu puteți totuși să spuneți că nu există divergențe la nivelul lucrătorilor din frontieră - între vameși și polițiștii de frontieră.

- Nu. Nu pot să neg, dar noi încercăm să facem ca și colectivele din puncte, să se înțeleagă la fel de bine ca și cei care conduc aceste instituții.

- De unde credeți că pleacă aceste neînțelegeri?

- Aceste fricțiuni au existat întotdeauna. N-ar trebui să plece de nici unde, ci ar trebui să se diminueze. Trebuie să acționăm împreună. Să ne sprijinim.

- Am remarcat în statistica prezentată de dumneavoastră o cifră interesantă. Peste 210.000 persoane au fost întoarse de la frontieră . Anul trecut au fost doar 90.000 de români în această situație. De unde această diferență atât de mare?

- Se poate observa o creștere a exigenței lucrătorilor din punctele privind respectarea condițiilor de ieșire din țară care li se impun cetățenilor români. Și a prevederilor actelor normative în ceea ce privește documentele de transport.

- Anul trecut erau bune actele? Erau în regulă firmele sau persoanele fizice, iar acum nu mai sunt?...

- Eu nu zic că nu au fost și anul trecut în regulă dar...s-a mai schimbat și legislația. S-a înăsprit. Și controalele noastre s-au intensificat în momentul în care am aflat că se face trafic ilegal de persoane. Că românii nu se prea mai întorc din Spania sau Spațiul Schengen... Mulți muncesc la negru, practică prostituția sau cerșetoria. Lucruri care afectează grav imaginea României.

- Ce măsuri luați împotriva actelor de corupție din frontierele românești?

- Pot să vă spun că, în baza programului național elaborat de minister - au fost stabilite sarcini clare și pentru I.G.P.F. și pentru structurile din teritoriu. Orice încălcare a obligațiilor profesionale ne afectează imaginea. Am făcut și vom face în continuare eforturi pentru combaterea acestui fenomen. Vom verifica integritatea morală a cadrelor din subordine.

- Recent, ați avut două cazuri ale unor lucători care au refuzat mită. La Vărșand - 1000 de euro și la Nădlac - 100 de euro. Ați premiat în vreun fel lucrătorii care au refuzat banii?

- Nu. Ei și-au făcut doar datoria.

- Au mai fost astfel de cazuri în țară?

- Da...unul la Oradea. Din câte știu...

- Ați auzit și despre colegi de-ai dumneavoastră de la vamă care să refuze mită?

- Nu știu... Nu vreu să mă bag în problemele altor instituții...

- Credeți că sunt așa de rar tentați cu mită polițiștii de frontieră?

- Nu. Dar am mai avut astfel de cazuri...Altele nu au fost concretizate la Parchet. Noi facem controale inopinate prin care verificăm cadrele noastre. Cei care doresc să ne sesizeze fapte de corupție la frontieră o pot face la telefonul 959 - număr afișat în fiecare punct de lucru.

- Ați avut și cazuri mai grele. Criminalitatea transfrontalieră: drogurile traficul ilegal de persoane...

- Am avut și încă mai avem în lucru cazuri complexe de trafic de persoane, Lucrăm la cazuri cu ramificații, cu pașapoarte, cu călăuze. Avem depistate numai în acest an peste 1000 de infracțiuni. De departe, suntem inspectoratul cu cele mai multe infracțiuni depistate din țară. După toate datele statistice, pot să vă spun că frontiera este foarte bine securizată în această parte a țării. Avem și o dotare tehnică de excepție. Aș aminti aici numai camerele de termoviziune și aparatele de vedere pe timp de noapte...

- Din informațiile pe care le avem, unii dintre subordonații dvs. au primit amenințări în stil mafiot. De genul: unde îți stau picioarele, acolo îți va sta și capul! Aveți cunoștință de astfel de amenințări?

- Da! Amenințări am primit chiar și eu personal. După șase luni, când au văzut că îmi fac datoria cum trebuie, au început să vorbească transportatorii că ... îmi vor face statuie în fața gării (unul dintre fiefurile turismului mascat). I-au auzit polițiștii infiltrați printre ei. De când am făcut și unele modificări de personal în punctele de frontieră cred că i-am supărat și mai tare pe cei care nu prea mă înghit. Amenințări a primit și noul șef de punct de la Nădlac. La fel și șeful de sector... Amenințări telefonice! Noi însă vom continua să ne facem datoria și să aplicăm ferm legea. Nu îi vom scăpa din vedere nici pe transportatorii în regim internațional care nu respectă legislația în vigoare.

O. Bulzan

O femeie a „țepuit" zece patroni arădeni

Moldoveanca Maria Ichim, din Piatra Neamț, a înșelat - în numai două luni - zece patroni arădeni, care au standuri în Complexul Comercial „Jackson". Femeia le câștiga încrederea vânzătoarelor și se oferea să le țină locul în stand pentru câteva minute, dacă acestea aveau vreo problemă de rezolvat. Stupefiate, vânzătoarele puteau doar să constate, la întoarcere, că din micul magazin lipseau atât bani, cât și bunuri.

Poliția a constatat că Maria Ichim este cea care a dat respectivele „tunuri". Valoarea prejudiciului se ridică la suma de 30 de milioane de lei. Ancheta continuă, cu femeia în stare de libertate, având în vedere că și alți patroni au anunțat că au fost prejudiciați în același mod.

Leo Sfâra

Arădenii care aruncă gunoaie în locuri nepermise - sancționați drastic

Un arădean a fost sancționat drastic de către gardienii publici. **Marius Ionel Jurcoane** a încărcat un camion cu gunoaie pe care le-a depozitat în spatele rampei neautorizate din Câmpul Liniștii. Prins de către gardieni, bărbatul a fost amendat cu zece milioane de lei.

Cu toate că s-a amenajat noua rampă de gunoi pe calea Șase Vânători, unii arădeni continuă să arunce gunoaie la rampele vechi neautorizate.

Purtătorul de cuvânt de la Corpul Gardienilor Publici - **Lăcrămioara Mihale** - declară că amenzile vor fi drastice pentru cei care vor fi prinși depozitând deșeuri în locuri nepermise.

N. B.

ASIROM
ASIGURAREA ROMÂNEASCĂ
Aveți asigurările noastre !

ASIROM - liderul asigurărilor din România - îți oferă o siguranță deplină

◆... Și o promoție greu de refuzat: reduceri de 20%, 30% și 40% !

Motto: *„Dacă aș putea, aș scrie cuvântul* **ASIGURARE** *pe fiecare casă și pe fruntea fiecărui om. Abia atunci aș fi mulțumit, căci asigurarea protejează familia în cazul ivirii unor nenorociri și a unor pagube ireparabile." (Winston Churchill)*

ASIROM, liderul asigurărilor generale din România, vine în întâmpinarea clienților săi cu o ofertă care cu greu poate fi refuzată. Cei 12 ani de succes își au izvorul în respectul profund pe care cea mai puternică societate de asigurări din România îl are pentru clienții săi. Pe lângă înnoirea și diversificarea ofertei, ASIROM-ul a fost întotdeauna în pas cu cerințele pieței și a încercat să crească în permanență calitatea serviciilor oferite. Plata exemplară a daunelor este piatra de temelie a renumelui de care se bucură ASIROM, o societate sigură și stabilă, cu o ireproșabilă bonitate financiară. Un fost mare sportiv român, actualmente prosper om de afaceri, spunea că primul semn al succesului este alegerea partenerilor. El îi recomanda pe cei mai buni. Nu mai este nici un secret că, în domeniul asigurărilor, cei mai buni, de peste 12 ani, sunt cei de la ASIROM. Dacă vrei ca tu sau bunurile tale să fie în siguranță, ai nevoie de un partener care să îți ofere o SIGURANȚĂ DEPLINĂ.

În lumea occidentală - spre ale cărei valori și reguli tindem și noi - aproape că nu poți nici respira dacă nu ai plătite asigurările la zi... Încet, încet și românii încep să conștientizeze importanța asigurărilor. Calamitățile, (incendiile, inundațiile, cutremurele sau alte evenimente nefericite) pot apărea în cele mai neașteptate momente. Este extraordinar însă, când în astfel de momente, ai alături pe cineva care să-ți întindă o mână sigură, puternică. ASIROM-ul POATE și FACE asta pentru clienții săi. În plus, din respect pentru aceștia, societatea Asirom oferă în această perioadă a anului (când toate produsele se scumpesc) reduceri substanțiale. La asigurările tip CASCO - REDUCERE de 20 %, Asigurări de BUNURI GOSPODĂREȘTI - REDUCERE 30%, Asigurări de CONȚINUT (la persone juridice: mijloace fixe, mijloace circulante, materii prime și materiale), Asigurări de CLĂDIRI - REDUCERE 40% , Asigurarea colectivă de accidente a angajaților - REDUCERE 30%.„ Aceast ultim tip de asigurare este foarte important datorită faptului că, potrivit legislației actuale, Casele de Asigurări de Sănătate nu oferă nici un fel de despăgubiri pentru cheltuielile de spitalizare și îngrijirile medicale - în cazul accidentelor", a precizat directorul S.C. Asirom S.A - sucursala Arad, **Eugen Harș**. Șeful Serviciului Asigurări, din componența acestei societăți arădene de asigurări, **Aurelia Sas**, a ținut să menționeze că Asiromul oferă posibilitatea încheierii unor polițe de asigurări pentru societăți de pază și protecție, malpraxis, pentru notari, avocați, lichidatori judiciari, experți contabili, brockeri, case de expediții, R.C.A., asigurarea muzeelor și a colecțiilor publice, asigurări de persoane (asigurări de viață și asigurări în cazul accidentelor). „Cu toate că au apărut foarte multe companii străine pe piața românească a asigurărilor, printr-o politică de respect față de client și o bună gestionare a banilor, am reușit să ne păstrăm poziția **de lider și de formator de piață**", ne-a declarat **EUGEN HARȘ**. El a mai declarat că persoanele juridice care contractează la Asirom asigurări cu o valoare totală a primelor de peste 100 de milioane de lei primesc un certificat pe baza căruia vor beneficia de reduceri substanțiale la toate tipurile de asigurări. „La aceasta se adaugă și alte facilități ca și rezolvarea oricăror probleme legate de asigurări", a conchis domnul Harș.

Olimpiu B.
Foto: Ștefan Matyaș

Avancronica meciului Tricotaje Ineu-CFR Cluj

Mai detronați o dată liderul!

Fără doar și poate, meciul de mâine, de la Ineu, este unul deosebit de important. Atât pentru gazde, cât și pentru oaspeți. Tricotaje Ineu se află la -2 în clasamentul adevărului, iar un pas greșit ar însemna două sau trei puncte în plus, la pasiv. Apoi, următorul joc de pe teren propriu este cel cu UTA, care poate însemna încă un -3 la „adevăr". Așadar, cuvântul de ordine este victorie!

De cealaltă parte, CFR Cluj nu poate să-și permită să piardă, deoarece adversarele stau la pândă pentru a prelua primul loc al clasamentului. După ce au luat doar un punct de la ACU Goldiș, deși spuneau că vor să-i umilească pe elevii lui Marcel Coraș, pentru a fi băgați în seamă de UTA, feroviarii clujeni sunt mai rezervați în declarații, căci le este frică să nu se facă de râs. În plus, se știe, Tricotaje Ineu este redutabilă pe teren propriu, în acest sezon pierzând doar un meci, din cele zece disputate, în campionat și Cupa României.

Peste toate, scaunul antrenorului George Ciorceni începe să se clatine, mai ales că în ultima perioadă CFR Cluj nu se regăsește, startul senzațional de sezon fiind uitat, trecând parcă în eternitate.

Din păcate pentru ineuani, antrenorul Sorin Cigan nu-i poate folosi pe Irimia - accidentat, Pantea și Porumboiu - suspendați. Cel puțin pentru ultimul, ineuanii pot plânge, căci e un jucător esențial, deoarece poate evolua pe mai multe posturi, iar aparițiile sale în atac sunt de multe ori foarte eficace.

În această situație, primul unsprezece va arăta astfel: Păscălău-Socaciu, Ibric, Jurcă-Georgiu, Abrudean, R. Nagy, Plisca, Iambor-Balaci, Luca. Cu siguranță, se va pune miza pe cei doi atacanți percutanți, care pot decide soarta unui joc, fără nici un fel de probleme.

De cealaltă parte, cei de la CFR Cluj au probleme, cuplul lor de atac, ce a speriat toată seria a III-a a Diviziei B, fiind știrbit, prin absența lui Turcu. Acesta a fost eliminat etapa trecută, la meciul cu Armătura Zalău, dar în prelungiri. În plus, antrenorul George Ciorceni nu știe cu cine să înceapă în centrul apărării, singurul confirmat fiind Goia. Mijlocașul Ghiorma este ușor accidentat și este incert. O formulă posibilă a feroviarilor ar putea fi următoarea: Păglișan-Goia, Toma, Cosma (Băcneanu)-Aștilean (M. Rus), Oncică, Ghenți, Bozdog (Stanciu), Fl. Dan (Ghiorma), Văsie-Anca.

Așadar, destule semne de întrebare la oaspeți, care vor veni să arate arădenilor că sunt cei mai buni și merită să promoveze, în dauna UTA-ei.

Totuși, Tricotaje Ineu trebuie să profite de perioada mai slabă prin care trec clujenii, pentru a câștiga și a detrona liderul, după ce în urmă cu două săptămâni a făcut același lucru și cu Olimpia Satu Mare.

Meciul de mâine, care va începe la ora 11,00, va fi condus de o brigadă de arbitri, având-l la centru pe Lucian Dan (Aiud), ajutat de asistenții Octavian Șovre (Oradea) și Lorant Szanto (Tg. Mureș). Observator FRF va fi Simion Surdan - Timișoara.

Leo Sfâra

Sperăm să asistăm la aceeași bucurie a ineuanilor și după meciul cu CFR Cluj.
Foto: Ștefan Matyaș

Programul competițiilor

■ Fotbal. Sâmbătă, ora 11, în Divizia B, au loc meciurile: **ACU Goldiș Arad - Industria Sârmei Câmpia Turzii și Tricotaje Ineu - CFR Cluj.**

* În Divizia C, astăzi, de la ora 14, se dispută partidele: **Șiriana Șiria - Olimpia Gherla, Telecom Arad - Mobila Șimleul Silvaniei.**

* În Divizia D, etapa a 12-a: Comera-Șoimii Pâncota, Olimpia Bârzava - Gloria Arad, UTA II - Crișul Chișineu Criș, Vulturii Socodor - „U" Vinga, Victoria Nădlac - Înfrățirea Iratoșu, Dacia Beliu - Voința Mailat, Romvest - Voința Macea, Mureșul Zădăreni - Șoimii Lipova.

■ **Baschet.** Sâmbătă, la Sala Sporturilor „Victoria", au loc meciurile de baschet după următorul program: ora 10,30, BC ICIM Arad - Tieger Dej (Divizia A feminin), iar de la ora 12,30, Univ. A. Vlaicu West Petrom Arad - Energia Rovinari (Div. B. masculin).

■ **Natație.** Sâmbătă, de la ora 10, la Bazinul acoperit „Delfinul", are loc Cupa Aradului la înot, pentru copii născuți 1988-1995, ediția a-V-a.

■ **Polo.** La Bazinul acoperit „Delfinul", sâmbătă, ora 18 și duminică, ora 11, în cadrul Superligii la polo, are loc dubla întâlnire: **Astra Arad - Dinamo București.**

■ **Rugby.** Sâmbătă, ora 10, pe stadionul CPL, în prima etapă a Superligii Naționale de rugby: **Contor Zenner CSU Aurel Vlaicu Arad - Steaua București.**

„Studenții" lui Coraș, în fața unui examen capital

ACU Goldiș se află în fața unui meci considerat capital pentru evitarea retrogradării. Pe stadionul Astra-CFR va sosi mâine Industria Sârmei Câmpia Turzii, antrenată de Dan Mănăilă (fostul secund al lui Ionuț Popa la UTA), care are și el o misiune ingrată, „sârmarii" aflându-se pe poziția a treisprezecea, cu - 7 la „adevăr." Arădenii sunt „condamnați" să câștige, orice alt rezultat însemnând un pas mare înapoi.

„Studenții" au încercat treacă peste eșecul de la Baia Mare, mai ales că alături de echipă a venit un nou sponsor - Kaufland - al cărui reprezentant în România, Ioan Iacobuț, nu a ascuns că dorește să facă din ACU Goldiș un club performant, al cărui obiectiv momentan este ieșirea din zona subsolului. Ce va fi, se va vedea. Deocamdată, importantă este redresarea clubului.

Miercuri, elevii lui Marcel Coraș și Mihai Jivan au disputat un amical, la Vinga, în compania divizionarei D Universitatea, câștigat de Aslău & co. cu 6-0.

Coraș nu poate conta mâine pe Stupar, indisponibil încă două săptămâni după accidentarea la umăr suferită în meciul cu UTA, în timp ce Dan Toma este ținut pe margine în urma primirii celui de-al patrulea avertisment sâmbăta trecută, la Baia Mare. În aceste condiții, o formulă probabilă cu care ACU ar putea începe este: **Sinescu - Bier, Bogojel, Lung - C.Maghici, Aslău, Pocean, Folea, Bâgu - Pavel, C.Roșca.**

Dan Mănăilă are sub comandă un lot care până acum a dezamăgit, cel mai clar exemplu fiind dat etapa trecută, când ISCT a remizat pe propriul teren cu „lanterna roșie" Minaur Zlatna, „sârmarii" egalând abia spre finalul partidei. Echipa probabilă: **Burtic - Manea, Șimon, Oroian, Kiss - Foro, Buglea, Miron, Kallai - Bratu, Mâțiu.**

Partida va fi condusă la centru de Alexandru Rojneai (Alba Iulia), ajutat la cele două linii de Ștefan Necula (Baia Mare) și Gabriel Bârjac (Zalău). Observator din partea FRF a fost delegat Ion Velea (Craiova).

Radu Romanescu

„Borugă ar putea rămâne antrenor și dacă pierde la Jiul"

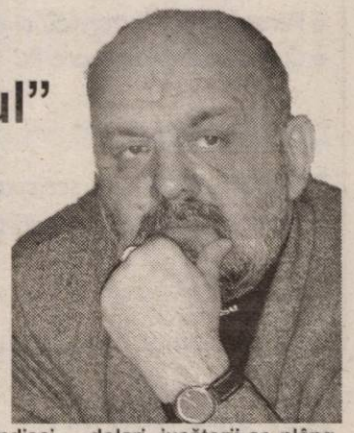

● *declară Călin Chișbora - președintele Consiliului de administrație al F. C. UTA*

Partida de mâine, de la Petroșani, este una deosebit de dificilă, atât pentru UTA, cât și pentru Jiul. Cum ambele echipe țintesc promovarea, cu siguranță că meciul va fi unul „pe viață și pe moarte". În plus, o hotărâre a Consiliului de administrație al F. C. UTA spune că în cazul în care nu se realizează 12 puncte în patru etape (până acum au fost cucerite 9), antrenorul Gigi Borugă va fi demis. Deci, totul ar depinde de acest joc. Pentru a pune lucrurile în ordine, l-am abordat pe Călin Chișbora, președintele C. A. de la F. C.UTA.

– D-le Chișbora, cât de important e meciul de sâmbătă, de la Petroșani, cu Jiul?

– Pentru strategia clubului, la fel de important ca oricare altul. Ce ar însemna să batem pe Jiul și să pierdem - etapa următoare - acasă, cu Armătura Zalău? Pe noi ne interesează cele trei puncte, în toate meciurile.

– Va fi demis Gigi Borugă dacă UTA nu bate?

– Este o hotărâre a Consiliului de administrație, prin care i s-a pus în vedere antrenorului să câștige patru partide la rând. Au fost trei victorii, plus acest meci. Borugă ar putea rămâne antrenor și dacă pierde la Jiul, deoarece tot Consiliul de administrație poate anula hotărârea. Ce va fi, vom vedea!

– Faptul că Borugă nu s-a prezentat la Comisia de disciplină nu este considerat un act de indisciplină, peste care conducerea a trecut prea ușor cu vederea? În plus, antrenorul nu poate sta pe bancă!

– Din punctul nostru de vedere, nu este un act de indisciplină. Să nu uităm că a fost trimis după gard, pe o greșeală de arbitraj. Stați liniștiți, va merge și la Comisie, dar până acum a avut mult de lucru la club.

– Pentru că au fost penalizați cu 300 de dolari, jucătorii se plâng pe la cine pot. Nu credeți că ar putea protesta față de decizia clubului, printr-un joc slab la Petroșani?

– Așa ceva nu am auzit! La mine nu a fost nici un jucător care să-și exprime nemulțumirea. E treaba lor ce fac, dar să fie bucuroși că și-au primit drepturile rezultate din primele de joc.

– D-le Chișbora, vă mulțumim!

Leo Sfâra

Divizionarele C arădene - în căutare de puncte albe pentru zile negre

Astăzi, de la ora 14.00, se dispută încă o etapă din cadrul Diviziei C de fotbal. Runda cu numărul 10 programează două meciuri în Arad, alte două echipe din județul nostru urmând să evolueze în deplasare. Dacă West Petrom și Frontiera Curtici pierd pe terenuri străine, nu va fi un capăt de țară, dar Șiriana Șiria și UAV Telecom, care joacă acasă, sunt condamnate să învingă, pentru că - altfel - situația se va înrăutăți și mai mult. Să vedem despre ce este vorba.

UAV Telecom - Mobila Șimleu

În mod normal, gazdele nu pot să dea greș în acest joc, deoarece adversarul este unul foarte modest. Mobila Șimleu nu contează în campionat și e puțin probabil să se întâmple ceva deosebit la această echipă, care e ultima în clasament. Antrenorul Marius Grad nu trebuie să-și subestimeze, însă, adversarul și nici să insufle elevilor săi o doză prea mare de optimism, care să ducă apoi la dezastru, căci „telefoniștii" ar putea fi cu nasul pe sus. Dacă ar fi să dăm un pronostic, atunci cu siguranță acela ar fi 1 solist.

Șiriana Șiria - Olimpia Gherla

Situația trupei antrenată de Gigi Cameniță este foarte dificilă, pentru că nu reușește să părăsească zona minată a clasamentului, care te trimite în Divizia D. Gazdele trebuie neapărat să câștige, pentru că le paște retrogradarea, iar principalul sponsor, Ionel Caia tot amenință cu retragerea, la fiecare insucces al echipei.

La partida de astăzi, cu Olimpia Gherla, linia de apărare a Șiriei este serios decimată, prin absența jucătorilor Boicu - accidentat, dar și L. Rusu sau Văleanu - suspendați. Cu siguranță, oaspeții vor veni să se apere, încercând cucerirea unui punct, ceea ce pentru Șiria ar fi un lucru catastrofal.

Victoria Carei - Frontiera Curtici

Un meci destul de interesant se va disputa la Carei. Pornită ca din pușcă în actualul campionat, formația gazdă a pierdut din viteză, iar acum nu mai știe cum să revină, căci Unirea Dej a stat aproape și a țâșnit la primul pas greșit al adversarei. De cealaltă parte curticenii au un lot care poate pune probleme oricărui adversar, însă antrenorul Dobra nu va putea conta pe cel mai experimentat om din echipă, Mircea Bătrânu, suspendat după eliminarea din partida cu CF Dej, de etapa trecută. Poate că Frontiera ne va face o surpriză plăcută, deși în deplasare nu prea contează. Să nu fie respectată, oare, tradiția?

Minerul Ștei - West Petrom

Tinerii jucători pregătiți de Francisc Tisza au ocazia să arate, din nou, de ce sunt în stare. Minerii nu trag la promovare, ci doar programul mai ușor i-a adus pe podium, în urmă cu câteva săptămâni, lucru ce a dat impresia că Ștei-ul are gânduri de mărire. West Petrom e în stare de orice, chiar să piardă un joc acasă, cu o echipă de mijlocul clasamentului, iar apoi să dea lovitura în deplasare. Bine ar fi să ni se ofere încă o bucurie.

Cu speranța că punctele din aceste jocuri se vor îndrepta - la finalul etapei - spre Arad, să urăm mult succes divizionarelor C din orașul nostru.

Leo Sfâra

Baschet masculin

West Petrom - aproape de o surpriză în Turcia

Rezultatele înregistrate în campionatul intern păreau să condamne încă din start West Petromul, la primul joc din cupele europene, disputat în Turcia, în compania echipei Tekelspor. Dar, având o altă atitudine în joc, elevii lui Adrian Budurean și Emerich Davidhazy au ținut pasul cu puternica grupare din Istanbul, ba mai mult, în câteva momente ale partidei, au preluat inițiativa. Spre exemplu, în sfertul trei arădenii aveau un avantaj de 7 puncte, pe care - din păcate - l-au pierdut în ultima repriză, când gazdele au revenit spectaculos, impunându-se în final la o diferență de 10 puncte. A fost 96-86 în favoarea turcilor, un scor ce poate fi remontat în partida retur de la Arad, mai ales în condițiile în care „petroliștii" au dat semne clare de revenire ca exprimare în joc. La fel de bine, evoluția bună a lui Vereș et. comp. poate fi și o demonstrație pentru conducerea clubului, care - până acum - nu prea a înțeles să-și onoreze toate obligațiile de ordin financiar față de jucători. Principalii marcatori ai West Petromului în partida din capitala Turciei au fost: Tordai, cu 18 puncte, Vereș și Clark - câte 15, Haslett - 14, V. Mocanu -12 și Moceanu - 8.

Delegația „galben-albastră" va sosi în această seară la Arad, urmând ca de abia luni să dispute jocul de campionat de la Sibiu. Joi, arădenii vor întâlni pe teren propriu o altă formație din țara Semilunei, Tuborg Pielsener Izmir, în cadrul etapei secunde a FIBA European Cup Men.

Călin Mnerie

Noi locuri de muncă la Leoni Wiring Systems Arad

Furnizor pentru cei mai mari producători de automobile si pentru cei mai importanti producători din industria auto, LEONI are 60 de fabrici in 21 de tări si are peste 18.000 de angajati în toată lumea.

În Arad activitatea a început în mai 1999 prin fabricarea de circuite electrice pentru Rover si Land Rover.
În prezent LEONI Wiring Systems Arad are peste 1800 de angajati si intentionăm să ne extindem în viitor.

În prezent dorim să angajăm:

ECONOMIST- Pentru Departamentul Contabilitate

Experientă si pregătire:

- Absolvent al unei facultăti cu profil economic, preferabil financiar-contabil;
- Experientă de minim 3 ani în domeniul fiscal/contabil;
- Cunostinte IAS reprezintă un avantaj;
- Spirit de echipă;
- Persoană puternic motivată;
- Cunostintele de limba engleză/germană prezintă un avantaj
- Personalitate puternică si dinamică
- Cunostinte de operare PC

Dacă sunteti interesat:

Trimiteti un CV si o scrisoare de intentie prin fax 275.115 sau e-mail: Recruitment.Arad@LeoniWiring.co.uk până la data de 21.11.2003.

THE QUALITY CONNECTION
LEONI
Wire · Cable · Wiring Systems

(3761105)

În vederea extinderii activității de producție în noua uzină de sisteme de distribuție electrică pentru autovehicule (cablaje) din Nădab/Chișineu-Criș

AFL EUROPE

SC ALCOA FUJIKURA SRL
(membră a Grupului Alcoa)
scoate la concurs următoarele posturi:

● MAISTRU MONTAJ

Cerințe:
- experiență în domeniu minim 2-3 ani
- studii superioare tehnice
- cunoașterea limbii engleze (limba maghiară constituie avantaj)
- cunoștințe de Excel (MS Office)
- capacitatea de a coordona o echipă

● COORDONATOR OPERAȚIUNI VAMALE

Cerințe:
- studii superioare
- experiență în domeniu minim 3 ani
- cunoașterea limbii engleze
- cunoștințe de operare PC (MS Office)
- capacitatea de a coordona o echipă
- capacitatea de analiză și sinteză

(3761074)

Societatea noastră asigură pregătire profesională la nivelul cerințelor mondiale, asigură continuitate în pregătire și perfecționare precum și transport la locul de muncă.

Rugăm pe cei interesați să-și trimită C.V-urile în limba engleză împreună cu copiile certificatelor de studii și/sau specializare, pe fax la numărul: **0257/307.126**, menționând: *ref. maistru montaj, coordonator operațiuni vamale* sau la adresa:

SC ALCOA FUJIKURA S.R.L., Nădab, DN 79, km 37,5, jud. Arad sau pe adresa de e-mail Daciana.Rosca@alcoa.com

---

Partenerul Dvs. pentru managementul deşeurilor

·A·S·A·

Colectarea şi depozitarea deşeurilor municipale, industriale şi din comerț într-o rampă ecologică sigură

S.C. .A.S.A. Arad Servicii Ecologice S.R.L.

B-dul Decebal Nr. 2, Arad
Tel./Fax: +40 257 214740
Mobil: +40 724 270182
E-mail: arad@asa-group.ro
www.asa-group.ro

Împreună pentru un mediu mai curat

(3761065)

BRAU UNION ROMÂNIA

Producatorul si distribuitorul marcilor: **Gosser, Kaiser, Silva, Ciuc, Golden Brau, Gambrinus, Bucegi, Schlossgold.**

Daca sunteti in cautarea unei organizatii care sa va ofere posibilitatea dezvoltarii unei cariere, a unei evolutii personale si sunteti suficient de motivat sa dovediti, alaturati-va echipei noastre candidind pentru postul de :

Analist vanzari/Asistent vanzari

Obiectivul postului :
Asigurarea suportului necesar fundamentarii deciziilor de vanzari prin intocmirea rapoartelor, elaborarea previziunilor si a planurilor de vanzari, analiza pietii, coordonarea fluxului informational dintre echipa de vanzari si clienti.

Principalele cerinte pentru ocuparea postului :

- Experienta in posturi similare (previzionare, analiza piata)
- Capacitate de analiza, sinteza, organizare
- Dinamic si motivat
- Bune abilitati de comunicare
- Disponibilitate program prelungit
- Studii superioare economice
- Cunostinte foarte bune PC (WORD, POWERPOINT, EXCEL)
- Cunostinte bune de limba Engleza

Daca intruniti aceste conditii si aveti domiciliul stabil in mun. Arad, va rugam transmiteti CVul dvs. si o scrisoare de intentie pana la data **15.11.2003.**

BRAU UNION ROMANIA S.A.
Punct Lucru Arad, Calea Aurel Vlaicu nr. 270; tel 0257 289 366; fax 0257 273766, 0257 289324
E-mail : c.luca@ar.brauunion.ro

(3761098)

INVITAȚIE

După 12 ani arădenii pot savura din nou un **MECI DE RUGBY din prima ligă!**

EVENIMENTUL SPORTIV VA AVEA LOC SÂMBĂTĂ, 8 NOIEMBRIE, ORA 10,00 PE STADIONUL CPL DIN GRĂDISTE, STR. GORUNULUI

(C-103/2003)

Noul Vito. Pentru orice ai vrea să transporți.

Fie că trebuie să iei o delegație de experți europeni de la aeroport, fie că vrei să cari 5 metri cubi de cherestea de la depozit, suntem de părere că noul Vito e răspunsul cel mai bun la ambele probleme. Experții europeni nu vor sesiza nici o diferență de confort, pentru că noul Vito vine la standard cu compartimentul complet capitonat, geamuri electrice și air baguri. Și nu numai: motorul e cel al clasei E, iar sistemele BAS, ABS, ASR, ESP nu lipsesc nici de pe această limuzină mai măricică. Iar cheresteaua se va simți foarte în largul ei în cei 6, 49 metri cubi ai compartimentului care rezultă după ce îi scoți banchetele dinăuntru. Pe scurt, pasageri sau marfă, noul Vito duce orice, și nu oricum.

Mercedes-Benz

The future of the automobile

AUTOSCHUNN - Partener autorizat Daimler Chrysler AG pentru marca Mercedes-Benz Arad - Micălaca Est DN 7 F.N.; Tel/Fax: 0257/ 286.680; 281.474 Deva - Bd. 22 Decembrie Bl. A1, Tel/Fax: 0254 / 228.098; 228.099

www.mercedes-benz.ro

(c.422/2003)

Teamwork, Competition & Technology

BOS

BOS Automotive Products Romania S.C.S. Arad

BOS is an international company with locations and production facilities in Europe, North America and Asia. BOS designs, manufactures and sells systems for the car interior to all known car manufacturers and system integrators. In decades of competence development and continuous innovation strategy BOS has become the leader in this market segment. For our company BOS Automotive Products Romania S.C.S. with the new site located in the FREE TRADE ZONE AIRPORT ARAD we are looking for:

Quality Engineer

Your responsibilities are:

· Auditing the processes in accordance with the customer standards and quality requirements
· Supporting manufacturing in minimizing non-added value processes
· Developing product control plan together with all members of the core-team

Your profile:

· Technical University Degree
· Knowledge of English, German is preferable
· Minimum one year experience within a manufacturing environment, ideally in automotive field
· Special trainings related to Quality Tools is an advantage

This position offers excellent career developing opportunities to gain multinational experience in the automotive business. The conditions are very competitive and flexible to attract the best candidates. Are you interested in taking the challenge and are you ready to create the future together with a successful international group? Then we should get in contact! For confidential interview please send your CV and motivation letter to **BOS Automotive Products Romania S.C.S., O.P. 3, C.P. 111, 2900 Arad,** by fax at number: **0257-307308** or by e-mail: **mlucea@bos-ro.com** . For more information you can call Mioara Lucea at telephone number: **0257-307209.** We look forward to hearing from you.

focused on customer - driven by innovations

www.bos.de

(3761097)

ZANUSSI

ALTEX
Mult confort, puțin efort !

Cât preferi să plătești?

506.000 lei rată fixă*

11.999.000 lei preț produs

Combină frigorifică ZANUSSI ZK21/7GO

volum net frigider 192l, volum net congelator 51l
dezghețare automată
design Opalino
uși reversibile
congelare rapidă
rafturi de sticlă reglabile
clasa de energie B

Frigider ZANUSSI ZC194BO

295.000 lei rată fixă*

6.999.000 lei preț produs

volum net frigider 166l, volum net congelator 18l
ușă reversibilă
fără îngheț
picioare ajustabile în partea din față
dezghețare automată
clasă de energie B

www.altex.ro

Cea mai mica dobândă
Cele mai mici rate

Frigorifice ZANUSSI
cea mai bună ofertă

Str. Lucian Blaga, nr. 2,
tel. 270579

B-dul Revoluției nr. 84-86
tel. 252296

(3760926)

S.C. Electrica Banat SA

Sucursala de Distribuţie Arad

Anunţă toţi consumatorii de energie electrică, RESTANŢIERI LA PLATA FACTURILOR, că începând de luni, 10 noiembrie,

VA ÎNCEPE O CAMPANIE susţinută DE DECONECTARE A TUTUROR RESTANŢIERILOR, indiferent de categoria de consum.

În acest sens, rugăm pe cei vizaţi să se prezinte la casieriile SDFEE Arad pentru a-şi achita datoriile.

Vă reamintim cu această ocazie că taxele de deconectare/reconectare au următoarele valori:

- ***Pentru consumatori casnici şi agenţi economici, mici consumatori cu contor monofazat***
- deconectare/reconectare din contor 535.700 lei
- deconectare/reconectare din reţea 814.000 lei
- ***Pentru consumatori casnici şi agenţi economici, mici consumatori cu contor trifazat***
- deconectare/reconectare din contor 879.200 lei
- deconectare/reconectare din reţea 1.205.600 lei

Pentru a evita situaţiile neplăcute create cu această ocazie, conducerea Sucursalei de Distribuţie şi Furnizare Electrică Arad, speră ca toţi clienţii noştri aflaţi în această situaţie au înţeles acest demers şi îi vor da curs.

Vă mulţumim pentru colaborare.

Director, Ing. Eugen Crişan (3761092)

S.C. AUTO EXPERT SRL (Onciu Ioan)

organizează

- cursuri pentru şcoala de şoferi categoriile A, B, C, CE **la cele mai mici preţuri.**
- **Garantăm obţinerea permisului de conducere.**
- cursuri de pregătire profesională în transporturi auto (atestat şoferi, ADR, instructori auto, atestat taxi).

Informaţii la telefon: 282.440 sau 0722-566.405.

(3761078)

aims Human Capital Romania

Compania franceză AQUAPRODUCTION, prin filiala sa din România AQUAROM, va înfiinţa o fabrica în ARAD. AQUAPRODUCTION este lider de piaţa în domeniul producerii cabinelor de duş. Pentru începerea activităţii în Arad compania Aquarom

angajează:

ASSISTENTĂ ADMINISTRATIVĂ

Raportând directorului general din cadrul organizaţiei, scopul principal al acestui post îl reprezintă asistarea Directorului General şi a Directorului Adjunct în toate aspectele legate de activitatea companiei. Principalele responsabilităţi includ:

- Menţinerea relaţiei cu autorităţile şi cu terţii,
- Asigurarea circuitului corespondenţei între managementul firmei şi restul companiei respectiv terţii,
- Asigurarea suportului în vederea angajării de personal,
- Asigurarea suportului în vederea pregătirii documentaţiei de import-export,
- Activităţi de recepţie uzuale: răspuns la telefon, primire şi transmitere mesaje, fax,
- Traduceri diverse,
- Planificarea diverselor întâlniri.

(3761077)

Având experienţa anterioara de 2-3 ani în domeniul administrativ, sunteţi un potenţial candidat dacă cunoaşteţi limba franceză foarte bine şi aveţi bune abilitaţi de operare PC. Experienţa de lucru în domeniul importului sau exportului reprezintă un real avantaj, precum şi experienţa în realizarea formalităţilor de angajare. Bunele abilitaţi organizatorice, de munca în echipă şi de rezolvare a problemelor sunt calităţi necesare pentru desfăşurarea activităţii. Pentru candidatul potrivit compania oferă un atractiv pachet salarial, posibilitatea de a realiza o cariera într-o companie dinamica, în plina dezvoltare.

Pentru a candida pentru acest post în deplină confidenţialitate, vă rugăm să trimiteţi un Curriculum Vitae în limba romana prin fax la telefon 0256-491008 sau la adresa de e-mail *timisoara@tm.aims.ro* specificând denumirea poziţiei. Data limită de primire a CV-urilor este 14.11.2003. Doar candidaţii compatibili vor fi contactaţi pentru interviu.

ARTE - ARAD TEXTILA S.R.L.

Poetului Street nr. 1/C, 2900 Arad, Romania

Phone/Fax: 004 0257/229.001; 229.002; 229.003

Angajează • confecţionere

Cerinţe:

▲ experienţă de lucru la masini de cusut minimum 3 luni

• operatori secţia croi

Cerinţe:

▲ experienţă de lucru minimum 1 an

OFERIM: salariu atractiv; motivaţional; tichete de masă; mediu de lucru la standarde occidentale.

Cei interesaţi sunt aşteptaţi la sediul nostru din str. Poetului nr. 1/C (incinta UTA).

Informaţii suplimentare la tel. 0257/229.002 (4044393)

EURO STIL

Complex Podgoria Telefon 270.930

Oferta specială de Crăciun!

Biblioteca Andreea cu numai 1.995.000 lei

în plus: cumpără orice produs

şi de Revelion POŢI CÂŞTIGA

o bucătărie un dormitor o canapea

S.C. BLACK SEA SUPPLIERS SRL

vinde din stoc **Str. Ursului 21, tel. 271.052, 275.600**

Importator direct

- **Centrale termice IMMERGAS 24 KW tiraj forţat**

Numărul 1 în Italia, acum şi în România!

tiraj forţat	EOLO STAR	20.300.000 LEI
	EOLO MINI	22.100.000 LEI

- **Centrale termice BIASI**

tiraj forţat	22.100.000 lei
tiraj natural	18.900.000 lei

- **"Radiatoare Otel K22":**

600 x 600	1.320.000 LEI
600 x 800	1.650.000 LEI
600 x 900	1.800.000 LEI
600 x 1000	1.950.000 LEI
600 x 1200	2.210.000 LEI
600 x 1400	2.500.000 LEI

- **Cazan combustibil solid VIADRUS**

20 KW	21.700.000 LEI
25 KW	23.950.000 LEI
30 KW	26.200.000 LEI
35 KW	28.420.000 LEI
40 KW	30.680.000 LEI
45 KW	32.950.000 LEI
50 KW	35.200.000 LEI

Preţurile sunt promoţionale şi conţin TVA.

ŢEAVĂ şi FITINGURI multistrat, fitinguri cupru, aer condiţionat, baterii, ţevi negre şi zincate, profile pătrate şi rectangulare, robineţi, pompe, hidrofoare.

(C.A.434/2003)

Regăseşte PASIUNEA

www.regaseste-pasiunea.ro

Prof. dr. IOIART Ioan
urologie - **Cabinet privat Urologie**
Consultaţii: **zilnic** 14.00-18.00
Str. Traian Moşoiu nr. 11, Arad
Programări: ☎ 255 255

Dr. ŞTIUCĂ Florin
urologie - **Cabinet privat**
Consultaţii: **zilnic** 8.00-13.00
Bd. Revoluţiei nr. 45, Arad
Programări: ☎ 253 767

Dr. UDUDEC Titus
medicină de familie - **Cabinet privat**
Consultaţii: **L•Mi•J•V** 8-12; **Ma** 15-18
Str. Andrei Mureşan nr. 19, Arad
Programări: ☎ 250 700

Dr. TUDORANCEA Anca Dorina
endocrinologie - **Cabinet privat**
Consultaţii: L 10.00-13.00, 15.00-19.00• **Ma** 7.30-14.30 • **Mi** 13-20• J 8.00-15.00 • V 10.00-17.00
Str. D. Bolintineanu nr. 18, ap. 1, Arad
Programări: ☎ 338 227

Dr. MICLEA Iulius
ginecologie - **Cabinet privat**
Consultaţii: **L•Ma•V** 17.30-20.30
Bd. Revoluţiei nr. 12-18, sc. B, ap. 2, Arad
Programări: ☎ 252 864

Şef lucr. dr. OLARIU Codin
cardiologie - **Cabinet privat**
Consultaţii: **Mi•Joi•Vineri** 15.00-18.00
Bd. Revoluţiei nr. 23, apart. 16, Arad
Programări: ☎ 213 000

Şef lucr. dr. IOIART Rodica
diabetologie - **Cabinet privat**
Consultaţii: **Luni•Mi•Vineri** 14.00-18.00
Str. Traian Moşoiu nr. 11, Arad
Programări: ☎ 255 255

Dr. FILIMON Maria
medicină de familie - **Cabinet privat**
Consultaţii: **L•V** 12.30-17; **Ma•Mi•J** 8.30-13
Str. Nicolae Grigorescu nr. 4-6, Arad
Programări: ☎ 255 803

Dr. ŢĂREAN Dan
medicină de familie - **Cabinet privat**
Consultaţii: **L•Mi•V** 9-13; **Ma•J** 14-18
Piaţa Meresiev nr. 3, Arad
Programări: ☎ 214 911, 072 234 3783

Dr. DĂRĂBANŢIU Margareta
medicină de familie - **Cabinet privat**
Consultaţii: **L•Mi•V** 9-13; **Ma•J** 14-18
Calea Aurel Vlaicu nr. 139-151, Arad
Programări: ☎ 212 950

Asociaţia Română a Disfuncţiei Erectile

Diagnostic şi tratament pentru problemele de erecţie

(c.382/2003)

QUASAR îţi respectă gusturile!

...şi îţi oferă un cadou indiferent de tipul de abonament Connex ales!

OFERTA CONNEX

- Zilnic poţi câştiga un sejur de Revelion, pentru 2 persoane, în Egipt**;
- 50% reducere la abonament în primele 5 luni de contract şi 20 de minute gratuite lunar în următoarele 5 luni (lunile 6 – 10).

Ofertă valabilă până la 19 noiembrie 2003.

*Prin bilet VIP, în limita locurilor disponibile în Hurghada (Egipt). **Detalii în regulamentul promoţional disponibil în magazine şi pe www.connex.ro. Partenerul oficial al Revelionului.

QUASAR
www.quasar.ro

DEALER CONNEX

ARAD - Ziridava Shopping Center parter, Tel: 206.069

(C.A.585/2003)

AFL EUROPE

În vederea extinderii activității de producție în noua uzină de sisteme de distribuție electrică pentru autovehicule (cablaje) din Nădab/Chișineu-Criș

SC ALCOA FUJIKURA SRL
(membră a Grupului Alcoa)

ANGAJEAZĂ

1. CONFECȚIONER CABLAJE AUTO

CERINȚE MINIME:
- 8 clase
- acuitate vizuală bună
- dexteritate
- disponibilitate de a lucra pe trei schimburi

Societatea noastră asigură pregătire profesională la nivelul cerințelor mondiale, asigură continuitate în pregătire și perfecționare, bonuri de masă precum și transport la locul de muncă.

Rugăm pe cei interesați să se prezinte, de luni până vineri la sediul societății din Nădab DN 79 km 37,5 între orele 8:00 și 16:00, cu buletinul de identitate pentru completarea unui formular de prezentare. (3761075)

Societate comercială din domeniul farmaceutic angajează

Reprezentant medical pe zona Arad

Descrierea postului

- vânzarea/promovarea unor produse farmaceutice (in spitale, policlinici, dispensare, cabinete individuale, farmacii)

prin vizite directe

Cerințe:
- licența în medicină sau farmacie
- experiență în domeniul vânzărilor constituie un avantaj
- persoană dinamică, creativă cu abilități de comunicare și spirit comercial
- permis de conducere
- disponibilitate pentru deplasări
- domiciliul stabil în județul Arad

CV-urile se trimit prin fax la nr. 0269/211.847. (4044383)

MINERVA COM importator și distribuitor de accesorii pentru mobilă și electrocasnice incorporabile

angajează pentru magazinul din Arad

• Vânzător - gestionar

Responsabilități:
- Cunoașterea și prezentarea produselor
- Consilierea clienților în alegerea produselor
- Aranjarea produselor în magazin

Cerințe: • Studii medii
• Experiență în vânzări

• Operare pe calculator - cunoștințe de bază

SE OFERĂ:
- Salariu fix + bonusuri și recompense conform performanțelor
- Posibilitatea dezvoltării profesionale
- Mediu de lucru motivant

Candidatul ideal trebuie să aibă abilități de comunicare, să fie prezentabil, amabil și entuziast.

Vă rugăm trimiteți un Curriculum Vitae, până la data de **15.11.2003**, la fax: **0256/306.173** sau **office@minervacom.ro**

Numai candidații selectați vor fi contactați. (3761091)

S.C TRANSDARA S.A ARAD

ANGAJEAZA

SEF COLOANA - Transport marfa

CONDITII : - studii medii sau superioare;
- spirit organizatoric, seriozitate;
- experienta in domeniu constituie avantaj;
- domiciliu in Arad sau localitatile limitrofe, tel.;

ELECTRICIAN AUTO

CONDITII : - vechime in domeniu min.3 ani;
- domiciliu in Arad sau localitatile limitrofe, tel.;
- fara desfacori disciplinare a contractului de munca;

SEF ATELIER

CONDITII : - studii superioare de specialitate auto rutiere;
- permis de conducere ctg.B,C,E;
- experienta in domeniu;
- domiciliu in Arad sau localitatile limitrofe, tel.;
- disponibilitate la program prelungit;

(C.A.585/2003)

RELATII:la sediul firmei din Arad,str.Liviu Rebreanu nr.95 sau tel.:256.308, 256.309

ARAUTO LEASING
import auto - finantari leasing

str. Dr. Ioan Rațiu nr. 13
0745/10.63.63 0257/21.31.63
www.arautoleasing.ro

NOU!

Finanțări către persoane fizice
fără adeverință de salarizare sau giranți

(C.A.434/2003)

FINANȚARE LEASING CU 30 % AVANS ȘI 12, 24, 36, 48 RATE LUNARE

Compania de Transport Public Arad

anunță publicul călător că:

În zilele de 08.11.2003 și 09.11.2003 SE VA OPRI CIRCULAȚIA TRAMVAIELOR pe rutele din Micălaca și Zona II-III datorită unor lucrări la calea de rulare.

Liniile: L7, L8, L17, L18 de tramvai se suspendă. Liniile de tramvai L9, L10, L11, L12 vor circula pe traseul Voinicilor-Grădinița-Renașterii-Vama Micălaca-Vladimirescu-Sâmbăteni-Ghioroc, cu respectarea orelor de plecare din Renașterii.

Transportul călătorilor între Podgoria-Euromedic-Bila va fi asigurat cu autobuze la un interval de 10 minute.

Transportul călătorilor între Podgoria-Miorița-Billa va fi asigurat cu autobuze la un interval de 10 minute.

Abonamentele emise pe liniile de tramvai suspendate vor fi valabile pe autobuzele care vor circula în perioada întreruperii.

Vă mulțumim pentru înțelegere. (523/2003)

ANIVERSĂRI

Astăzi, la împlinirea celor 23 de ani, urăm dragului nostru

JULAN MIHAI,

ani mulți și fericiți, drăguțe pline de viață și iubire.

LA MULȚI ANI!

Familia și prietenii.

Cei care am rămas din ECHIPA DE AUR a SĂVÂRȘINULUI (1946 - 1969), îi dorim coechipierului nostru,

prof. SEPTIMIUS PĂCURARIU,

LA MULȚI ANI

și multă sănătate. Miki Matinca, Ionuț Budișan, Iura Zahariade, Ion Dobre, Vasile și Ionel Cătană, Ion Șerbănică, Mircea Păcurariu, Miki Dodeanu și Puiu Pop.

La aniversare, îi dorim

profesorului

SEPTIMIUS PĂCURARIU,

ani mulți și multă sănătate. Fiica MIRELA, nepotul SILVIU, ginerele PUIU, fratele Mircea, nepoata Anca și cuscra Lenuța.

În trecătoarea noastră viață, sunt momente încărcate de emoții și de rememorări fericite, de aceea, cu prilejul zilei de naștere, îi transmitem colegului și prietenului,

prof. SEPTIMIUS PĂCURARIU,

cele mai calde și sincere urări de sănăate și ani mulți în liniște și pace sufletească! Familia PĂGUBĂ IOAN, familia MUREȘAN ION. (24096)

Un călduros LA MULȚI ANI, sănătate și fericire, cu ocazia zilei de naștere, pentru

dr. MIHAELA MOLDOVAN

de la Spitalul Clinic nr. 5 TIMIȘOARA. Fericire și sănătate tuturor. Familia ALEXANDRU HERLĂU - Gurahonț.

„LA MULȚI ANI!"

pentru

ORODAN VETURIA

din GRĂNICERI îi urează soțul DUMITRU, fiul GHIȚĂ cu soția MIHAELA, familia OTLĂCAN IOAN și DOMNICA. (9567285)

MATRIMONIALE

DOMNI GERMANI, serioși, doresc CĂSĂTORIE cu DOAMNE - DOMNIȘOARE drăguțe, serioase. Venim la sfârșitul lunii DECEMBRIE cu „ANTOANETA". Telefon 0257/228319; 0723.706.720. (20280)

Sunt din AUSTRIA, am 43 de ani, caut o parteneră de viață. Stau în scaun cu rotile dar nu am nevoie de ajutor și arăt destul de bine. Tu să fii suplă și până la circa 35 de ani. Dacă vrei să mă cunoști scrie-mi în germană cu fotografie. Adresa mea: JOSEF ENTHOLZER, STEEGENSTRASSE 27 4722 PEUERBACH AUSTRIA. (8358895)

VÂNZĂRI APARTAMENTE O CAMERA

Vând garsonieră, etaj 1, confort I (vană), Confecții, 8.000 Euro. Telefon 232555, 277788; 0722.698.868; 0724.783.080. (23645)

Vând apartament 1 cameră, mobilat occidental, Podgoria, 15.500 Euro. Telefon 232555, 277788; 0722.698.868; 0724.783.080. (23645)

Vând garsonieră, confort 3, etaj II, CPL, amenajată, 4.800 Euro. Telefon 0257/228154; 281195. (23335)

Vând (schimb) apartament 1 cameră, contorizat, etaj I (mobilă). Telefon 283898, orele 16-20.

Vând garsonieră confort I, cu îmbunătățiri, bloc 11, ap. 5, Alfa. (23963)

Vând garsonieră, confort I, aranjată, contorizată, Vlaicu, Piața Agroalimentară, gresie, faianță, balcon închis. Telefon 469282, orele 8-21. (23957)

Vând garsonieră, confort I, etaj II, mobilată sau nemobilată, central, str. Patriei. Telefon 282413. (24127)

Vând apartament o cameră, etaj I, ultracentral, Revoluției 44, lângă Poștă. Telefon 251326. (24047)

VÂNZĂRI APARTAMENTE DOUĂ CAMERE

Vând apartament 2 camere, occidental (Spitalul Județean), 23.000 Euro. Telefon 277788, 232555; 0722.698.868; 0724.783.080. (23645)

Vând apartament 2 camere, amenajat și mobilat modern, contorizat, balcon închis, totul nou, lângă BRD, etaj IV și garaj din cărămidă. Informații telefon 254725; 0721.786.925.

Vând apartament 2 camere, occidental (Liceul Slavici), 21.500 Euro. Telefon 232555, 0722.698.868; 277788; 0724.783.080. (23645)

Vând apartament 2 camere, bucătărie, baie, 2 anexe, grădină 380 mp, str. Mierlei, Grădiște, 28.000 Euro. Telefon 0257/338546; 0722.898.543. (23927)

Vând apartament 2 camere, în Vladimirescu. Informații la telefon 0745.798.832. (24089)

Vând 2 camere, Tudor Vladimirescu, decomandat, 63 mp, 18.000 Eu. Telefon 213192, 0722.257.409. (23847)

Vând apartament 2 camere, zona 300, etaj II. Telefon 265577. (23966)

Vând apartament 2 camere, Vlaicu, bloc Y11, etaj 2/4, 16.500 EU. Telefon 274713. (9903138)

Vând apartament 2 camere, 80 mp, zona 300. Telefon 0721.640.037. (24121)

Vând apartament 2 camere, confort I, zona 300, etaj I, 17.500 Euro, negociabil. Telefon 0724.270.186. (24114)

Vând apartament 2 camere, parter, 70 mp, Micălaca, bloc 508, recent renovat, schimbate gresie, faianță, tâmplărie + mobilă bucătărie Johana (nouă), contorizat, canalizare separată, ocupabil imediat, 23.000 Euro. Telefon 0742.013.559. (24068)

VÂNZĂRI APARTAMENTE TREI CAMERE

Vând (închiriez) apartament 3 camere, îmbunătățit, 4/4, Miorița. Telefon 0723.848.095. (33502)

Vând apartament 3 camere, zona Podgoria, cu garaj. Telefon 270136. (23785)

Vând apartament 3 camere, bloc X18, scara C, ap. 8 și garaj, preț 17.000 Euro, negociabil. Telefon 0257 - 243452, 0745.961.370. (23840)

Vând apartament 3 camere, ultracentral. Telefon 212544, orele 8-15. (23862)

Vând apartament 3 camere, decomandat, etaj 2, geamuri termopan și alte îmbunătățiri. Informații telefon 0740.058.131. (23856)

Vând apartament 3 camere, parter, Vlaicu, 18.200 Euro. Telefon 251072. (24023)

Vând apartament 3 camere, Fluturilor, parter, 13.000 Euro. Telefon 0723.273.746. (24077)

Vând apartament Samantha (duplex), coborâtor, 3 camere, garaj la parter, preț informativ 45.000 Eu. Telefon 254672, 0722.408.680. (24088)

VÂNZĂRI APARTAMENTE PATRU CAMERE

Vând apartament 4 camere, decomandat, 2 băi, 2 balcoane, etaj III, zona Miorița. Telefon 219836. (23028)

Vând 5 camere Micălaca, decomandat, gresie, contorizat, climă, parchet, boxă mare, 2 balcoane închise, etaj I, 2 garaje, bloc din cărămidă 35.000 Euro, negociabil. Telefon 0740.907.366. (23915)

Vând apartament 4 camere, str. Horia, preț negociabil. Telefon 0740.502.820; 0723.287.142. (24085)

Vând apartament 180 mp, întim, bloc nou, terasă, deosebit, tip Samantha, 43.000 Eu. Telefon 253364, 0722.257.409. (23847)

VÂNZĂRI CASE

Vând casă Arad, Vlaicu, str. Școlii, nr. 13, 2 camere, bucătărie, baie, încălzire cu gaz, apă. Telefon 270820, 289422, 0745.664.885. (p)

Vând casă, VLADIMIRESCU, toate utilitățile (încălzire centrală, telefon, cablu, grădină, teren extravilan, anexe gospodărești). Telefon 514955, 287623; 0722.663.275.

Vând casă în Gai, suprafața 1.000 mp, gaz, apă stradal, 24.000 $, negociabil. Telefon 0742.147.223. (23829)

Vând casă 3 camere + grădină 400 mp, curent trifazic, telefon, cu posibilități racordare la gaz și TV prin cablu. Informații telefon 0745.399.459.

Vând casă cu grădină mare, 17 ari, localitatea Păuliș. Telefon 277266, după ora 18. (23883)

Vând casă, central, str. Gheorghe Barițiu nr. 20. Telefon 0744.803.940.

Vând casă modestă cu grădină 2.663 mp, localitatea Sânpaul. Telefon 285731. (24082)

Vând în Covăsânț, casă la șosea. Informații la nr. 79, Covăsânț. (23599)

Vând casă cu grădină mare, în Lipova. Telefon 275999, 219048, seara 18-22. (23624)

Vând imobil compus din 2 case, str. Sibiului, 19.900 EU. Telefon 0722.359.614; 0257 - 261884. (23890)

Vând casă în Radna, 3 camere, bucătărie, baie, hol, apă curentă, anexă, garaj, grădină, curte mare pavată. Telefon 0257 - 561260. (23804)

Vând casă în Șimand, la șosea, 2.800 mp, 6 camere plus anexe. Telefon 373279, 0742.134.965. (24029)

Vând casă 4 camere, pivniță, garaj, terasă, curte 325 mp, construcție circa 400 mp, încălzire gaz, calorifere, anexă 2 încăperi, pe colț, fundație piatră codru, str. Guttenbrunn, Aradul Nou. Telefon 0724.390.727; 286818. (24014)

Vând casă Macea, 722. Merită văzută! Telefon 0722.353.422. (23989)

Vând casă Grădiște, str. Rahovei, nr. 7/A. Telefon 381589, seara. (24003)

Vând casă modestă în Mureșel, gaz, apă, telefon, anexe, grădină, loc frumos, Malul Mureșului, pretabil construcții. Telefon 286336. (23986)

Vând vilă ultracentral, construcție 1997, mobilată integral, 160.000 Eu. Telefon 213192, 0722.257.409. (23847)

Vând casă situată central (Eminescu). Telefon 219056 sau 0740.290.915. (23593)

Vând casă în Semlac, nr. 473, anexe mari, suprafața 3.000 mp, apă, trifazic, gaz, posibilități privatizare. Telefon 0257 - 284484. (24067)

Vând, în localitatea Săvârșin, ultracentral, casă mare, cu grădină și cu spațiu comercial, la șosea. Telefon 0257/557451, după ora 18. (24109)

Vând urgent, ieftin, parte casă, intrare separată, curte, grădină, posibilități privatizare. Telefon 272571, după ora 14. (24100)

Vând casă, 1.500 mp, telefon, gaz, apă și spațiu comercial, în Sântana. Telefon 462576. (9567323)

(Continuare în pagina 14)

(Urmare din pagina 13)

Vând casă, Aradul Nou, Legea 112, recent renovată, 1.200 mp, preț negociabil. Telefon 0723.703.018. (24049)

Vând vilă 2002 construită, 1 cameră zi, 1 bucătărie, 3 camere + terasă, 2 băi, garaj, canalizare, apă, gaz, suprafața construită 240 mp, amplasament 500 mp, în Micălaca, str. Păsunii, 65.000 Euro. Telefon 0744.533.777; 0742.013.554. (24068)

Vând apartament la casă, Malul Mureșului, aranjat deosebit, stil occidental, toate condițiile, ușă-geamuri termopan, posibilitate mansardare, intrare auto. Telefon 284940. (24105)

VÂNZĂRI SPAȚII

Vând SPAȚIU COMERCIAL (magazin 30 mp), VLAICU - POETULUI. Telefon 0744.694.070. (23920)

Vând SPAȚIU COMERCIAL, 25 mp, strada Barabas Bela. Telefon 250308 sau 0721.822.646. (23924)

Vând BAR cu firmă la zi, privat, cu C.F. funcționabil, comuna VLADIMIRESCU - centru, împreună cu mobilierul și toate dotările și utilitățile necesare, 270 mp, preț 18.500 Eu. Telefon 514487 sau 0722.706.535. (23549)

Vând - închiriez CLĂDIRE, ideal PRODUCȚIE - DEPOZITARE, 472 mp. Telefon 0744.248.269. (23531)

Vând PATISERIE preț negociabil. Telefon 0742.777.560. (24074)

VÂNZĂRI TERENURI

Vând TEREN intravilan 1,5 ha, cu CF, apropierea Aeroportului. Telefon 0744.280.270. (24099)

Vând teren 8.500 mp, central. Telefon 0721.089.828. (23997)

Vând loc casă în Mândruloc nr. 37, 1.500 mp. Telefon 0722.721.469. (23806)

Vând 3.000 mp, NĂDLAC, intravilan, pe DN7, front stradal 70 m. Telefon 0740.907.366. (23915)

Vând 2.000 mp intravilan, TURNU, cu proiect benzinărie. Telefon 0740.907.366. (23915)

Vând 7.000 mp intravilan, ARAD, cu clădire, toate utilitățile. Telefon 0740.907.366. (23915)

Vând 11.000 mp teren, cu 7.000 mp construcție, LIPOVA. Telefon 0740.907.366. (23915)

Vând 3 ha teren extravilan cu CF, șoseaua spre ORADEA, 100 m front stradal 1,5 EU/mp negociabil. Telefon 0740.907.366. (23915)

Vând teren 4.890 mp, în zonă de agrement, Valea Crucii-Păuliș. Telefon 0745.315.895. (24005)

Vând teren intravilan, ZIMANDUL NOU, suprafață 1.132 mp. Telefon 0257/231279; 0744.608.041.

Vând teren intravilan viran, 6.150 mp, Lipova (Radna). Telefon 0740.239.307. (20861)

Vând 2 ha pământ arabil, localitatea Vinga. Telefon 464060. (24013)

Vând loc intravilan, localitatea Sânleani. Telefon 381614. (24110)

Vând teren intravilan cu proiect casă, 500 mp, în zona Mureșel, preț 15.000 EU. Telefon 0722.457.098. (24112)

Vând teren în incinta fostelor Sere - Grădiște. Telefon 285249, 0744.603.850. (24108)

Vând teren intravilan, 2.880 mp, în Gai. Telefon 0744.118.023; 253874. (24043)

Vând teren intravilan, str. S. L. Roth (Grădiște), suprafața 4.081 mp, front stradal 40 mp, utilități, apă + curent, 12 Euro/mp. Telefon 0744.533.777; 0742.013.554. (24068)

Vând loc de casă, 1.200 mp, str. H. Arbore nr. 17, utilități, 12.000 Euro. Telefon 0723.273.746. (24077)

Vând teren intravilan, str. Grigore Alexandrescu 32, 1.000 mp, preț 28.000 Eu. Telefon 0722.372.699, 0257-285516. (24089)

Vând teren intravilan, 10.000 mp, la podul Micălaca, 10 Eu/mp. Telefon 0722.372.699, 0257-285516. (24089)

VÂNZĂRI AUTO

Vând FORD MONDEO 1,8 benzină, fabricație 1996, climă, central, geamuri electrice, CD Sony, volan reglabil, preț 6.900 negociabil. Telefon 0745.260.357.

Vând Ford Focus, fabricație 2000, motor 1,6, multe extrase, înmatriculat, 8.600 Eu. Telefon 0745.600.764, 0745.312.174. (24090)

Vând în stare foarte bună, OPEL ASTRA CARAVAN 92 TD; FORD ORION, 1991 și FORD ESCORT, 1981; VW GOLF, 1981 Diesel; ISUZU MIDI 1,7 Diesel (microbuz). Telefon 218909, 0722.295.928. (23740)

Vând SUP 29 Telefon 532182. (p)

Vând microbus 9 locuri Ford Transit din 91, P.F., stare bină, 3.850 Eu, negociabil și Dacia 98 cu gaz, 2.300 Eu, negociabil. Telefon 0745.489.918. (24102)

Vând Dacia 1310, an 1990, stare bună, preț 800 Euro. Telefon 0742.946.492.

Vând 5 bucăți cauciucuri 295-80-22,5 Michelin. Telefon 274533. (24089)

Vând CAROSERII cu acte FORD SIERRA, 1986; VW SANTANA, 1984; OPEL ASCONA C, 1984; piese din dezmembrări. Telefon 218909, 0722.295.928. (23740)

Vând Dacia papuc, 5 locuri, din 98, 60.000 km, impecabilă, bord CN; cauciucuri noi C tracțiune față, preț 2.450 Eu, negociabil. Telefon 0745.489.91. (24102)

Vând sau schimb cu alt auto mai ieftin, Opel Astra 1,7 Diesel, an 2002, servo, închidere centrală, ABS 4xairbag, kombi, alb, 5 uși, 9.800 Euro. Telefon 0788.334.085. (24058)

Vând Volkswagen Bora 1,9 TDI, AC, tempomat, din 2002, alarmă, geamuri electrice, MP3, preț 14.500 Euro, negociabil. Telefon 0740.319.928. (23640)

Vând Rover Turbo Diesel, 7 locuri, din 92, ABS, geamuri + oglinzi electrice, etc, cu numere Franța, 2 ani, 1.100 Eu, negociabil. Telefon 0745.489.918. (24102)

Vând Mercedeș MB 100 Diesel, 5 locuri + marfă, an fabricație 1991, 6.200 Euro, negociabil. Telefon 0744.505.125 sau 0257 - 514747 după ora 19. (23888)

Vând Dacia din 98, bord CN, geamuri ionizate, instalație de gaz nouă, 2.350 Eu, negociabil. Telefon 0745.674.736. (24102)

Vând piese VW Passat foarte ieftin, negociabil. Telefon 273965, 0721.838.968. (23906)

Vând IFA Robur, stare perfectă, U-650, plug, SUP29, MET1200. Telefon 532125; 0723.283.402. (23936)

Vând DACIA 1310, numere noi, VT 2005, an 1988, 800 Eu. Telefon 0723.837.619. (23974)

Vând VW Passat 1.9 TDi, 1995, ABS, airbag, alarmă, central, unic proprietar, 6.800 Eu. Telefon 0744.232.068. (23988)

Vând Renault Kango, 2001, Diesel, de marfă, nerulat, recent înmatriculat, adus Germania, preț 8.500 Euro, inclus TVA și Opel Vectra TD, 1995, înmatriculat recent. Telefon 0722.251.555. (23730)

Vând tractor U445, stare excepțională. Telefon 358217. (24034)

Vând Dacia 1310, an 1992, 1996, 5 viteze. Telefon 352931; 0740.247.306. (24033)

Vând Saviem 6,5 tone, înscris, funcțional, MIG pentru gunoi. Telefon 0744.764.539. (Ag. Gurahonț)

Vând MICROBUZ FORD TRANZIT 8+1 Diesel, an fabricație 1989, stare bună. Telefon 276546, 0745.786.477. (p)

Vând Volkswagen Golf IV 1,9 TDi, persoană fizică, stare foarte bună, sub prietul pieței. Telefon 0723.034.690. (24062)

Vând Dacia 1310 Breck, 1990, acte la zi, 1.200 Euro. Telefon 0721.060.093. (24072)

Vând VW Passat Variant 1,9 Diesel 1992, 4.800 EU negociabil. Telefon 260957, 0745.350.620. (23965)

Vând Dacia 1310, 0 km, albă. Telefon 0745.117.849. (24039)

Vând Dacia Breck (dedicație 2002), preț 3.400 EU. Telefon 246091, 0744.118.023. (24043)

Vând Cielo, 1999, central, bej metalizat, 4.500 Euro. Telefon 0723.128.391. (24128)

Vând combină de recoltat știuleți, pe 2 rânduri, cu buncăr - 3.800 Euro și tocător. Telefon 218604. (24075)

Vând VW Bora 1.4, benzină, an 2002, înmatriculat, stare excepțională. Telefon 0744.606.564; 0788.606.564. (24078)

Vând Dacia Break, an 1987, persoană fizică, RAR, VT 2005, preț 1.000 Euro, negociabil. Telefon 0740.182.500. (24085)

Vând LKW, DAF 500, cu remorcă, 1996; stare foarte bună. Telefon 0722.891.231. (24095)

Vând Dacia 1310L, 1996, gri metalizat, stare bună. Telefon 0722.891.231. (24095)

Vând Saviem, stare excepțioală, comuna Vărădia de Mureș nr. 13. Telefon 417182. (24092)

Vând combină C14, strung SNA 400, Windrover E303, tractor. Telefon 0724.105.825. (9903146)

Vindem

HÂRTIE DE ÎMPACHETAT

la sediul ziarului „Adevărul” din B-dul Revoluției nr. 81

VÂNZĂRI ELECTRO

Vând tractor M 650, stare bună funcționare, cauciucuri noi spate + baterie acumulatori nouă, preț 3.000 Euro, negociabil. Telefon 469528. (23967)

Vând microbuz VW Transporter an 1999 TDI 105.000 km originali, de marfă. Telefon 0744.773.620. (9903135)

Vând Renault 18 GTS pentru piese de schimb, 250 EU. Telefon 259800. (24036)

Vând Ford Mondeo Combi 16V, motor 1.570 cmc, injecție, 2 airbag, servo frână-direcție, turelă, închidere centralizată, 135.000 km, culoare roșu, preț 5.400 Eu. Telefon 0722.706.535, 219979, după ora 16-30. (23548)

Vând ARO 243 Diesel, motor Brașov, fabricație 1990 și remorcă 1.000 kg, ambele înmatriculate, CIV, verificare tehnică, întreținute, preț 1.750 Eu, ambele. Telefon 0722.706.535 sau 514487 (23548)

Vând Dacia 1310 LI, 0 km, preț convenabil. Telefon 250429, până la 13, 385211, după ora 15. (24012)

Vând tractor U 650, remorcă auto și disc mare. Telefon 286518. (24077)

Vând Dacia 1310 L, 1998, preț 2.150 EU. Telefon 0723.955.816. (24095)

Vând Dacia 1310, an 1990, preț 900 Euro, negociabil. Telefon 0745.301.189. (24099)

Vând tractor 651, neînmatriculat, cauciucuri noi, față, spate, preț 4.200 EU. Telefon 0740.204.123. (9567322)

Vând Dacia Solenza Rapsodi, 45.000 km parcurși. Telefon 0740.204.123. (9567321)

Vând Peugeot 206, albastru, an 2001 septembrie, închidere servo, ABS, geamuri electrice, vama achitată, 6.900 Euro. Telefon 0788.334.085. (24011)

Vând Opel Vectra, 1992, benzină + gaz, 1,6 cmc, 3.800 Euro, negociabil. Telefon 283103; 0745.037.120. (23971)

Vindem CASE MARCAT, CÂNTARE, str. I. L. Caragiale nr. 22. Telefon 272727. (23794)

Vând CONGELATOR, COMBINĂ FRIGORIFICĂ și FRIGIDER, foarte ieftin și garanție. Telefon 275277. (22826)

Vând TV COLOR, MAȘINĂ AUTOMATĂ DE SPĂLAT, foarte ieftin și garanție. Telefon 275277. (22826)

Vindem LĂZI, COMBINE FRIGORIFICE, CONGELATOARE, FRIGIDERE, MAȘINI DE SPĂLAT, TV COLOR, numerar sau în rate, prețuri foarte mici și negociabile, Calea Radnei nr. 225, telefon 259339, 0744.706.321, 563027. (23259)

Vindem CASE MARCAT FISCALE, CONSUMABILE, CÂNTARE ELECTRONICE. Telefon 211211, 281188. (c.)

Vând agregate frig, congelatoare, cameră frig. Telefon 0723.253.651. (15200)

Vând la prețuri bune TELEVIZOARE COLOR, MAȘINI SPĂLAT AUTOMATE, CONGELATOARE, LĂZI și COMBINE frigorifice. Ofer garanție. Calea Radnei 153. Telefon 274600. (23223)

Vând ieftin TELEVIZOARE COLOR diferite diagonale, telecomandă. Garanție. Telefon 338090. (23916)

Vând frigider Arctic, stare bună. Telefon 348613, seara. (9903145)

Vând TV COLOR, MAȘINI SPĂLAT AUTOMATE, FRIGORIFICE, garanție. Telefon 233511. (24110)

VÂNZĂRI DIVERSE

Vând PLASĂ GARD ZINCATĂ - 25.000 lei/kg, toate dimensiunile, CUIE, PLASĂ RABITZ, 39.000 lei/kg, toată gama de SÂRME, str. VRABIEI 4. Telefon 289997; 0744.289.997; 0721.474.980. (22999)

Vând urgent mobilă cameră și canapea + fotolii cu măsuță. Telefon 0722.191.408. (24065)

Vând urgent cazan baie, 80 litri, pe lemne sau gaz. Telefon 0722.191.408. (24065)

Vând TABLĂ DECAPATĂ 0,4x1000x2000 - 180.000 lei/coală, str. Vrabiei, nr. 4. Telefon 289997; 0744.289.997; 0721.474.980. (22999)

Vând LEMNE FOC tăiate, esență tare, domiciliu. Telefon 276488; 0742.903.147, Grădiște. (23424)

Vând BOLȚARI, calitatea I, 14 modele, prețuri negociabile. Telefon 0745.634.885. (10076)

Vând din PEPINIERA POMICOLĂ DOROBANȚI POMI FRUCTIFERI și MATERIAL DENDROLOGIC. Ing. CAZAN GLIGOR, telefon 535001 sau 0744.519.481. (23093)

Vând LEMNE FOC, NISIP, BALAST, la domiciliul clientului. Telefon 214415 fost 277027. (23272)

Vând POMI FRUCTIFERI, diferite specii, MAGNOLIE, pomi ornamentali. DOROBANȚI nr. 166-475. Telefon 0745.839.884, KISS. (23315)

Vând LEMNE FOC, NISIP, BALAST, la domiciliu. Telefon 214428. (23825)

Vând țuică prune 52°, garantez calitate superioară. Telefon 286742. (23854)

Vând COLȚARE, CANAPELE, FOTOLII. Telefon 286069. (23861)

Vând POMI FRUCTIFERI altoiți, diferite soiuri și ORNAMENTALI, sat CUVIN, nr. 210. Telefon 461064, 0744.174.785. (23879)

Vând 3 vaci gestante, luna a 9-a; 1 mânză 2 ani. Telefon 276296. (23887)

Vând 2 MAȘINI PASTE FĂINOASE (inox) din Germania, 6 matrițe, rafturi și site pentru uscat, CÂNTAR ELECTRONIC. Telefon 0745.315.895. (24005)

Vând rafturi, tejghele, mese birou, pomi ornamentali artificiali, cântar semiautomat, candelabre, aplice porțelan. Telefon 0723.253.651. (15200)

Vând telefon Ericson T.100, cu garanție, 100 $. Telefon 281491; 0722.381.746. (24039)

Vând BOLȚARI VIBROPRESAȚI 300x250x200, 11.500/buc.; MC 770.000. Telefon 281491; 0722.381.750. (24039)

Vând LEMNE FOC, NISIP, BALAST, asigur transport la domiciliul clientului. Telefon 241278; 0745.036.298. (24035)

Vând POMI FRUCTIFERI, ARBUȘTI ornamentali, TRANDAFIRI. Dorobanți nr. 86. Telefon 535058; 0744.635.011, familia SARUSI. (24047)

Vând dormitor și mobilă bucătărie, stare foarte bună. Telefon 255180. (24060)

Vând plug, prășitoare pentru cal, stare bună. Telefon 0257 - 416355, 0257 - 416286. (23477)

Vând contract Recons (Legea 112), 2 camere, bucătărie, situat pe strada Crișan (central), preț convenabil. Informații telefon 250189. (23625)

Vând oglindă cu masă sculptată în lemn trandafir. Telefon 358258, seara. (24004)

Vând presă struguri mare. Informații telefon 413077. (23961)

Vând platformă transport bușteni cu hiab pentru încărcat. Telefon 265577. (23966)

Vând banzic pentru debitat bușteni + hala, suprafața 150 mp (ferme + stâlpi). Telefon 265577. (23966)

Vând mașină cusut cu acționare manuală, marca Kayser; pompă de apă manuală; chiuvetă fontă cu picurător stânga; butoi combustibil 200 litri; plită fontă. Telefon 254785. (24031)

Vând țiglă Jimbolia, leu, 240 bucăți; coame 15 bucăți; poartă garaj tablă 2,50/1,90. Telefon 0744.988.154.

Vând 8 bascule pământ fertil, pentru zone verzi, preț 50.000 lei, Aradul Nou. Telefon 283425, 0724.954.370. (23982)

Vând instant baie pe gaz, folosit. Telefon 240058, seara. (23974)

Vând PORȚI GARAJ RABATABILE, aluminiu, import GERMANIA cu sau fără telecomandă. Telefon 0744.112.392; 514905. (23933)

Vând FURAJE GRANULATE, import UNGARIA, la prețuri fără concurență. Telefon 253589. (c. 544)

Vând PARCHET fag, stejar, pervazuri (fag, stejar). Telefon 235271, 0744.555.338.

Vând făină BI 55. Telefon 253646, 461270. (24115)

Vând 15 tăurași 150 - 250 kg, bălțați. Informații telefon 0744.640.585. (9567320)

Vând 2 trunchiuri cireș circumferința 75 cm (plus rădăcina). Telefon 231773. (24117)

Vând MASĂ de MASAJ, nouă, 3.500.000 lei. Telefon 252860; 0724.442.686. (23972)

Vând tractoare INTERNAȚIONAL 95-155 CP; combine CLAAS, INTERNAȚIONAL, PLUGURI reversibile și simple, SEMĂNĂTORI, cositoare, aparate ierbicidat, culegător știuleți, uscător cereale, tocător, grape, combinatoare. Telefon 0744.505.494. (24116)

Vând 5 porci grași și arbore motor AS UTB 650. Telefon 274558. (9903141)

Vând strung SNB 280 - 2.000 Euro; freză universală FUS 22 - 1.800 Euro, preț negociabil. Telefon 257523, 0722.252.637. (24038)

Vând garnitură Bidemeier, mobilă stil, din furnir de trandafir, covor persan din lână, nou, cu carpete nefolosite. Telefon 251496. (24059)

Vând cărămidă arsă, preț negociabil. Informații Șistarovăț, telefon 0745.551.340; 0742.792.743. (8358897)

Vând scroafe, rasă de carne, Marele Alb, Landrace, din import, vârsta aproximativ 2 ani. Telefon 0745.614.771. (24076)

Vând CONVECTOARE și BOILERE PE GAZ. Telefon 253973, 0723.727.470. (p)

Vând CEAPĂ STUFAT pentru ceapă verde. Telefon 0257-459037, 0744.561.137, seara. (24090)

Vând garaj bl. A6 (str. Făt Frumos), 1.700 Eu. Telefon 0722.408.680. (24088)

(Continuare în pagina 15)

(Urmare din pagina 14)

Vând ușă intrare (dreapta) 1.700.000, masă + 4 tabureți tapițați, fotoliu pat pentru copii din 2 piese. Telefon 272386. (9903147)

Vând baloți paie grâu, preț negociabil. Informații zilnic, telefon 373105. (9903151)

Vând una bucată piapumă de pene. Telefon 349874. (9903152)

CUMPĂRĂRI TERENURI, IMOBILIARE

Cumpăr apartament 2 camere, etaj I-III, zonă centrală. Telefon 0723.165.374, 256396. (23996)

Cumpăr apartament 2 camere, confort I, în Vlaicu sau Micalaca, ofer 13.000-15.000 Euro. Telefon 0744.559.201. (24022)

Cumpăr apartament 3 camere, etajele I-III, zona UTA, Spitalul Județean. Telefon 232943. (23119)

Cumpăr urgent teren agricol la șosea: Arad-Nădlac, Arad-Oradea, Arad-Deva, Arad-Timiș, suprafața de la 25-300 ha. Telefon 0723.333.579. (23328)

Cumpăr terenuri extravilane în Arad și țară. Telefon 0723.252.374; 0257/230869. (18220)

CUMPĂRĂRI AUTO

Cumpăr VW Passat, Golf preferabil Diesel, neînmatriculat pentru piese, ofer 10.000.000-15.000.000. Telefon 273965; 0721.838.968. (9903125)

CUMPĂRĂRI ELECTRO

Cumpăr congelator, ladă frigorifică, combină frigorifică, ofer 1.500.000, negociabil. Telefon 273965; 0721.838.968. (9903125)

CUMPĂRĂRI DIVERSE

Cumpăr butelii aragaz 350.000 lei; aragaz; mașină spălat Alba Lux, 700.000. Telefon 254461. (23905)

Cumpăr GRÂU, în zona Sântana. Informații telefon 0740.172.327. (9567319)

Cumpăr pene și coarne cerb, str. Hunedoarei, nr. 4. Telefon 214581. (24032)

LOCURI DE MUNCĂ

SC angajează BARMANĂ. Telefon 0723.384.657.(p.)

SC angajează BARMANĂ. Telefon 256735. (p.)

Angajez cu carte de muncă FETE pentru MASAJ EROTIC. Relații telefon 0788.456.434. (22822)

Angajez ȘOFER PROFESIONIST și MUNCITOR NECALIFICAT, zona VLAICU. Informații telefon 0788.600.451. (22822)

SC EMOL IMOBILIARE angajează AGENȚI IMOBILIARI. CV la telefon/fax 214883, 280233, 0724.269.881. (24098)

Angajăm PERSONAL pentru distribuire pliante în cutii poștale, comision atractiv. Telefon 0724.454.794. (23997)

SOCIETATE COMERCIALĂ angajează persoană pentru SECRETARIAT și EVIDENȚĂ CONTABILĂ PRIMARĂ și MUNCITORI NECALIFICAȚI. Telefon 276130, orele 8-15. (24038)

FIRMĂ de DISTRIBUȚIE angajează OPERATOR CALCULATOR pentru FACTURARE. Telefon 259497. (24021)

Firmă italiană angajăm ELECTRICIAN pentru service mașini de spălat industriale. Telefon 338240, între orele 9-17. (24055)

Angajăm CONTABIL(Ă). Cerințe: cunoștințe operare PC, limba engleză, studii superioare de specialitate, posibil și proaspăt absolvent(ă). Telefon 0744.774.649. (24056)

LA TORRE angajează CONFECȚIONERI ÎNCĂLȚĂMINTE masă și mașină. Informații telefon 285366. (24071)

BAR „VAMA VECHE" angajează PERSONAL. Informații telefon 288111. (24080)

FIRMĂ INTERNAȚIONALĂ-CONSULTANȚĂ FINANCIARĂ oferă posibilități în domeniul MARKETING și VÂNZĂRI. Carieră și câștiguri avantajoase. Telefon/fax: 0257-285235, orele 9-15; 0722.684.642. (24081)

Caut DOAMNĂ fără obligații, maxim 45 ani, să ÎNGRIJEASCĂ BOLNAVĂ locomotorie, program prelungit. Ofer cazare, masă, salariu 5.000.000 lei. Telefon 0257-214517. (24084)

TOLEDO angajează MAȘINISTE și tineri, băieți-fete, care doresc calificare CONFECȚIONERI TEXTILE. Suportăm școlarizare, transport, bonuri masă, salar avantajos. Telefon 275375; 0723.226.501. (22878)

FIRMĂ de CONSTRUCȚII angajează CONSTRUCTORI FINISORI, INSTALATORI SANITARI, ELECTRICIENI. Mod de salarizare atractiv. Condiții avantajoase și CONTABIL evidență primară, cunoștințe PC. Telefon 0745.222.148. (23412)

CAROLI PROD 2000, important PRODUCĂTOR de PREPARATE din CARNE, angajează pentru zona Arad, AGENT COMERCIAL. Trimiteți CV la telefon/fax 0256 - 282451. (24024)

SC ICIM ARAD SA angajează urgent INSTALATOR SANITAR pentru întreținere. Informații la sediul firmei, C.A.Vlaicu, nr. 57 sau telefon 289650. (24035)

SC CONSTRUCT BENY - FANE SRL, angajează urgent ZIDARI. Salar avantajos. Informații telefon 0744.623.906 sau 349328. (24035)

Angajez VOPSITOR AUTO. Rog seriozitate. Telefon 0744.773.620. (9903135)

SOCIETATE COMERCIALĂ angajăm SUDORI și LĂCĂTUȘI. Telefon 0745.169.149, 0740.192.558. (23995)

SC ATLASSIB SRL angajează ȘOFERI TRANSPORT PERSOANE: permis conducere categoriile B, C, D, E, vechime minim 5 ani ca șofer, domiciliul Arad sau împrejurimi, telefon. Relații telefon 0269/224298 sau 0269/231012 interior 391, 323, orele 7.30-16. (24016)

SC ATLASSIB SRL angajează AGENT de TURISM: experiență în activitatea de birou sau absolvent promoția 2003 (specializarea turism-servicii constituie un avantaj), domiciliul în Arad sau împrejurimi, cunoștințe operare calculator, permis de conducere, telefon. Relații telefon 0269/224298 sau 0269/231012 interior 391, 323 sau la sediul agenției din Arad, de pe strada 6 Vânători nr. 2. (24019)

Angajez ȘOFER 4.000.000 lei/lună, cazare, mâncare, țigări, cafea. Telefon 0745.705.701. (24063)

Angajăm URGENT personal Fast - Food. Telefon 270141, 0788.334.872. (24107)

Angajez ZIDARI, ZUGRAVI, NECALIFICAȚI. Telefon 0744.844.356. (24064)

SECURITY angajează PERSONAL PAZĂ, bărbați - femei. Telefon 228786. (24118)

SC LUMA Import Export SRL angajează CONFECȚIONERE la mașină, pentru punctul de lucru din Arad, str. Poetului 93. Informații la telefon 439119. (24105)

SC LAPASS IND SA, prelucrări prin așchiere, localitatea VINGA, angajează STRUNGARI, FREZORI, categoria V-VI; asigură transport, tichete de masă. Telefon 206197. (24130)

COMPLEXUL OLYMPIA din NĂDAB-CHIȘINEU CRIȘ angajează CAMERISTĂ HOTEL și OSPĂTAR. Telefon 0744.814.000. (24033)

Angajăm urgent VÂNZĂTOARE pentru LIBRĂRIE. Telefon 282277, orele 10-14. (24037)

SALON de ÎNFRUMUSEȚARE caut COAFEZĂ - COSMETICIANĂ, MANICHIURISTĂ - PEDICHIURISTĂ. Telefon 0745.832.335. (24046)

SC MIG SRL angajează PAZNICI, cu domiciliul în ARAD. Telefon 256189, 214134. (24058)

Angajez FAIANȚARI pentru UNGARIA, contract de muncă. Telefon 285953; 0740.221.325. (24060)

SOCIETATE COMERCIALĂ angajează VÂNZĂTOARE. Telefon 0257/257946; 0745.312.136. (24079)

SC angajează: SECRETARĂ, ZIDARI, DULGHERI, TINICHIGIU pentru UNGARIA. Cerințe: calificați, limba maghiară. Telefon 283129; 0744.471.916. (f.)

COMRING angajează ELECTRONIST cu experiență, punct lucru localitatea PÂNCOTA. Telefon 0722.748.269. (24091)

FIRMĂ ITALIANĂ angajează persoană, cunoștințe temeinice contabilitate, RESPONSABIL RESURSE UMANE. Telefon 216624. (24099)

FIRMĂ angajează PERSONAL FEMININ pentru ASAMBLARE, vârsta maximă 35 ani. Telefon 216624. (24099)

SOCIETATE COMERCIALĂ angajează BARMANĂ. Telefon 275081. (9903149)

CONCERN INTERNAȚIONAL caută COLABORATOARE pentru promoție. Informații la telefon 0745.776.788. (24107)

Angajăm MECANIC AUTO. Telefon 0721.238.842. (24109)

PRESTĂRI SERVICII

Reparații FRIGIDERE, CONGELATOARE, la domiciliu, în Arad și județ, garanție 1 an. Telefon 258986; 0740.081.123. (24021)

„ANA - FRIG" repară FRIGIDERE, CONGELATOARE, la domiciliu. Garanție 1 an. Telefon 210420, 0745.967.198. (24041)

Școala șoferi VÂRTACI începe serie 8 NOIEMBRIE. Telefon 246527, 0721.477.552, www.scoalavartaci.tripod.com (23271)

SILDOR PROD.
Reparații montaj, FRIGORIFICE și AER CONDIȚIONAT. Vânzări VITRINE, RAFTURI și CAMERE FRIGORIFICE, NOI. Telefon 0257-349121, 0257-270622. (c. 32)

DORIȚI LUCRĂRI de FINISAJ INTERIOARE. Contactați-ne - oferim PERSONAL de ÎNALTĂ CALIFICARE. Garanția lucrărilor efectuate, seriozitate, calitate occidentală. Telefon 0745.222.148. (23412)

S.C. LORE-ALEX S.R.L. execută la comandă (cu plata și în rate) MOBILIER divers: BUCĂTĂRII (din pal melaminat), DORMITOARE, SUFRAGERII etc. Seriozitate, promptitudine, calitate ireproșabilă. Convinge-te și tu! Telefon 349088.

P.F. execută LUCRĂRI FORAJ FÂNTÂNI, la preț avantajos. Telefon 0745.383.703. (23308)

Renovări: ZUGRĂVELI, FAIANȚĂRI, RIGIPS, INSTALAȚII SANITARE, TENCUIELI. Telefon 348037, 258010. (24131)

RECONDIȚIONEZ VANE și CHIUVETE din FONTĂ. Telefon 219394.

INSTALĂM termoteci, calorifere, instalații sanitare, apometre, cazane pe lemne sau alți combustibili. OFERIM CALITATE. Telefon 0788.413.522. (24048)

Conduc EVIDENȚA CONTABILĂ, lucrări de închidere, OFER CALITATE. Telefon 0740.835.724; 0723.344.558; 0257/275183. (24057)

SC execută: MODIFICĂRI INTERIOARE, TENCUIELI, RIGIPS, zugrăveli, gresie, parchet, faianță, INSTALAȚII SANITARE. Asigurăm materiale de calitate. Telefon 283129; 0744.471.916. (f.)

PREZICĂTOARE

Anonim - Sebiș, mulțumesc doamnei
AURELIA
ARDELEANCA,
cu adevărat tămăduitoare, făcătoare de minuni, mi-a îmblânzit bărbatul, l-a lecuit de beție, mi-a căsătorit băiatul la vârsta înaintată de 31 ani. Felicitări! Cei cu probleme sunați, telefon 255414, 0723.924.535. (24076)

ALEXIL
tratează BOLI, ARMONIE FAMILIALĂ, distruge vrăji. Profesionalism. Telefon 0722.200.147; 0256 - 436801; 0744.528.876. (23753)

VALERIA
ZENA
cea mai puternică tămăduitoare, desface farmece și blesteme, maximă seriozitate. Telefon 0257 - 262935, 0744.288.220. (23908)

Cosmin Arad, mii de mulțumiri ciarvăzătoarei
LAVINIA
RODICA,
cu puteri malefice mi-a dezlegat farmecele din cununii. Telefon 0721.777.880; 0742.503.621. (23805)

Tămăduitoarea
MARGARETA
dezleagă orice fel de farmece și blesteme. Maria, Pâncota, mulțumesc MARGARETEI, mi-a vindecat soțul de alcoolism și impotență. Telefon 0724.979.935. (24030)

Olga, Timișoara, mulțumesc
TAMAREI
mi-a lecuit soțul de BĂUTURĂ și GELOZIE, mi-a adus pacea și liniștea în familie. Telefon 0257-368624; 0723.421-156. (23943)

Tămăduitoarea
SUNITA
se află la Arad, ajută oamenii necăjiți, vindecă boli de piele, epilepsia, impotența, beția, aduce persoana iubită și multe altele, rezultate garantate 100%. Telefon 229775. (23583)

TURISM

DOUBLE „T", lângă Biserica Roșie, transport internațional persoane GERMANIA - 49 Euro; ELVEȚIA - 165 CHF; SPANIA - 90 Euro; AUSTRIA - 40 Euro. Telefon 250230, 0788.359.489. Autocare 4*. (23817)

Transport 16 persoane confortabil și bagaje, intern, internațional. Telefon 0722.621.601, 219349. (23978)

SCHIMBURI

Schimb apartament 2 camere, et. I, Vlaicu (Dinamo) cu similar Alfa + diferență. Telefon 285419. (p)

ÎNCHIRIERI

Închiriez apartament 2 camere mobilat, centru. Telefon 358258, seara. (24004)

Închiriez (ofer) SPAȚIU COMERCIAL 50 mp, str. A. Saguna nr. 35, (lângă BAT). Telefon 0744.280.270. (24099)

Oferim spre închiriere SPAȚII COMERCIALE pentru: MAGAZINE, DEPOZITE, PRODUCȚIE. Telefon 281036. (c. 48)

Închiriez apartament 2-3 camere, central, 200-300 Euro. Telefon 270856, 286743. (23886)

Închiriez apartament 2 camere, zona Miorița, pe termen lung, ocupabil imediat. Telefon 279194. (24004)

Închiriez apartament central (în casă) mobilat (3 camere + dependințe) + garaj, singur în curte. Telefon 0745.315.895. (24005)

Închiriez apartament central, mobilat (1 cameră + dependințe). Telefon 0745.315.895 (24005)

Ofer închiriere apartament 3 camere, lângă Teatru, 250 Euro, amenajat. Telefon 0257/228154; 281195. (23335)

Închiriez apartament 3 camere, mobilat. Informații telefon 0722.955.664. (23456)

Dau în chirie apartament 1 cameră mare, bucătărie, baie, pivniță, pod, intrare auto, la casă, la curte, ultracentral, mobilat frumos, curat, gaz, contorizat. Telefon 0721.759.392; 282137. (23894)

Închiriez (ofer) apartament 2 camere, Podgoria, 100 Eu + garanție. Telefon 282183. (23999)

Închiriez apartament 2 camere, zona Vlaicu, contorizat, mobilat, gaz, frigider, TV satelit, 100 Euro, plata anticipat 2 luni. Telefon 0257 - 349567, 0744.541.493. (24054)

Ofer spre închiriere apartament central, termen lung. Telefon 0744.299.591. (24094)

Închiriez (ofer) apartament 2 camere, mobilat, contorizat, zona Intim, 100 Euro + garanție; prefer nefumători. Telefon 250845, 0740.894.592. (24111)

Închiriez garsonieră, confort III, central, 50 Euro + garanție. Telefon 0721.839.631. (9903140)

Închiriez 1 cameră în bloc, cu intrare separată, acces baie și bucătărie. Telefon 274909. (9903139)

Ofer spre închiriere apartament 3 camere, Banu Mărăcine, mobilat, utilat, termen lung. Telefon 0257 - 235627. (24035)

Dau în chirie apartament 2 camere, tot confortul, gaz, bucătărie, intrare separată, etaj 1. Telefon 228020. (24051)

Închiriez apartament 2 camere, complet mobilat, Vlaicu, zona X, etaj 3 din 4, 80 Euro. Telefon 0722.555.106. (24055)

(Continuare în pagina 16)

(Urmare din pagina 15)

Închiriez (ofer) apartament 2 camere, ultracentral, pe termen lung, mobilat, contorizat, recent renovat, preț 150 Euro. Telefon 256761; 0721.218.673; 0721.993.209. (24054)

Dau în chirie, pentru firme, apartament 4 camere, parter, în Alfa. Telefon 0745.896.613. (24056)

Închiriez grădină pentru lucrări, în Sânicolaul Mic. Telefon 280027. (24064)

Închiriez (ofer) apartament la curte, mobilat, încălzire gaz, 80 Euro. Telefon 211275. (24063)

Închiriez o cameră, baie, bucătărie, familie tânără sau 2 fete (baptiști). Telefon 0740.182.196 sau 272308. (24066)

Dau în chirie apartament bloc, 2 camere, confort I, contorizat integral, pentru 1-2 studente, preț 150 Euro lunar și anticipat pe 3 luni. Telefon 0257/280023; 0722.881.770. (24082)

Închiriez garsonieră, Micălaca, la 2 eleve - studente. Telefon 285030, după ora 18. (24086)

Închiriez apartament una cameră, pe Romanilor. Informații orele 16-21, telefon 264196. (24104)

Închiriez garsonieră mobilată, zona Vlaicu. Telefon 0722.627.220. (9903148)

PIERDERI

Pierdut autorizație nr. 209342, din 12.02.1993, eliberată de Consiliul Județean Arad, pentru Stanca Ioan -PF. O declar nulă. (24053)

Pierdut comunicare casă marcat OMRON, model RS19, seria aparatului 400Z00466, aparținând AF VEST PEREGUL MIC. O declar nulă. (24073)

✝ DECESE ✝

Cu adâncă durere anunțăm încetarea din viață a celei care a fost mamă, soacră, bunică și străbunică,

HENEGAR AURELIA,

la vârsta de 77 de ani. Înmormântarea va avea loc azi, 7 noiembrie 2003, ora 15, de la Capela Cimitirului Pomenirea. Îndurerați, fiii MIRCEA și DORU, nora ICA, nepoții MIHAI și IOANA și strănepoata ALESSANDRA.

Cu adâncă durere în suflet vă anunțăm trecerea în neființă, după o lungă suferință, a celei care a fost iubita noastră mamă și bunică

IANCU CĂLINA.

Așezarea trupului la locul de veci va avea loc azi, 7 noiembrie 2003, la ora 13, la Cimitirul Aradul-Nou. Odihnească-se în pace! Fiica MARIANA și nepoata ALINA.

Cu adâncă durere în suflet anunțăm încetarea din viață, la vârsta de 89 ani, a celei care a fost mamă, bunică și străbunică

MOȚ MARIA.

Înmormântarea va avea loc sâmbătă, 8 noiembrie 2003, ora 15, de la Capela Cimitirului Grădiște. Familiile GHIȚĂ și MOȚ.

Cu adâncă durere anunțăm încetarea din viață a iubitei noastre mame, bunică, străbunică,

FOIDAȘ ZOEA

în vârstă de 71 ani. Înmormântarea va avea loc sâmbătă, 8 noiembrie 2003, ora 13, de la Capela Cimitirului Micălaca. Familia îndoliată.

Cu durere anunțăm moartea fulgerătoare la numai 48 de ani, a nepotului, verișorului și unchiului nostru,

medic militar, dr. TEODOR OANCEA.

Înmormântarea va avea loc sâmbătă, 8 noiembrie 2003, la orele 14, în Timișoara, la cimitirul din Calea Lipovei. Dumnezeu să-l ierte! Familia prof. Ioan Ghergar.

Cu adâncă durere anunțăm încetarea din viață a iubitului nostru soț și tată,

MĂRGINEAN CORNEL,

în vârstă de 50 ani. Înmormântarea va avea loc sâmbătă, 8 noiembrie 2003, la Cimitirul Micălaca. Te vom plânge în veci! Soția Mariana și fiica Lily.

Cu adâncă durere, anunțăm încetarea din viață, după o scurtă suferință, a celui care a fost soț, tată, socru și bunic,

MIHAI LELIK,

în vârstă de 69 ani. Dumnezeu să-l odihnească! Înmormântarea sâmbătă, 8 noiembrie 2003, ora 14, de la blocul SPP Pecica. Familia Lelik, îndoliată.

✝ CONDOLEANȚE ✝

Suntem alături de familiile HENEGARU MIRCEA și DORU în aceste clipe grele pricinuite de decesul mamei dragi,

HENEGAR AURELIA.

Sincere condoleanțe din partea familiilor CUȚITOIU și GRECU. (24040)

Un ultim omagiu bunicii noastre

HENEGAR AURELIA.

Nu te vom uita niciodată. Dumnezeu să o odihnească! Nepoții MIHAI, MIHAELA, ALESSANDRA HENEGARU. (24072)

Suntem alături de MIRCEA HENEGARU, în aceste momente dificile, pricinuite de trecerea la cele veșnice, a scumpei sale mame. Familia MAGHICI IOAN.

Sincere condoleanțe familiei HENEGARU MIRCEA la moartea mamei sale dragi. Dumnezeu să o odihnească! Cuscrii COSMA MIHAI și CORNELIA. (24072)

Împărtășim durerea și tristețea colegului nostru, profesor HENEGARU MIRCEA, la trista despărțire de mama sa

HENEGAR AURELIA.

Dumnezeu s-o odihnească! Conducerea și colegii de la Clubul Sportiv Școlar GLORIA ARAD. (24080)

Colectivul de cadre didactice și elevii de la Școala generală VÂRFURILE, împărtășesc marea durere pricinuită de moartea fulgerătoare a tatălui elevului SIMINEL MARGEA. Odihnească-se în pace! (24045)

Suntem alături de familia FICUȚ IOAN la marea durere pricinuită de decesul mamei. Sincere condoleanțe. Familiile MUSTEA LAZĂR și GAVAZIUC VASILE. (24061)

Suntem alături de colega noastră ICA HENEGARU în momentele grele pricinuite de decesul mamei-soacre

AURELIA HENEGAR.

Sincere condoleanțe familiei îndoliate. Colegii de la SUCURSALA CEC ARAD. (24084)

Conducerea și colectivul de angajați ai SC SANEVIT SA ARAD sunt alături de dl. Vîlcea Aurel în marea durere pricinuită de decesul tatălui. Sincere condoleanțe lui și familiei sale. (24087)

Mulțumim pe această cale tuturor rudelor, prietenilor, vecinilor și cunoscuților care au fost alături de noi, în cumplitele momente provocate de decesul prematur al celei care ne-a fost soție, mamă și soacră,

CORNELIA NEGRU.

Dumnezeu să o odihnească în pace! Soțul Constantin și copiii: Cristina, Cătălina, Mircea și Sebastian.

Suntem alături de dr. MIHU DAN, la durerea pricinuită de moartea tatălui și transmitem sincere condoleanțe. Colectivul Policlinicii Speciale CM „GRUP" Arad. (24106)

Suntem alături de familia HANZA, în marea suferință pricinuită de decesul colegului nostru,

sing. HANZA IOAN.

Înmormântarea va avea loc sâmbătă, ora 14, la Cimitirul Eternitatea. Sincere condoleanțe! Conducerea și colegii de la TEBA ARAD INDUSTRY BUILD DIVISION SRL. (f.)

✝ COMEMORĂRI ✝

Lacrimi, amintiri frumoase, regrete veșnice pentru cea care a fost

MARIA STAN,

la un an de când ne-a părăsit. Parastasul de pomenire va avea loc duminică, 9 noiembrie 2003, ora 13, la Biserica din Cimitirul Pomenirea. MONICA, EMIL, HANNA și CHRIS.

Se împlinește un an de la decesul scumpei noastre fiice, mamă, bunică, soacră,

ȘICLOVAN ANA

și 6 săptămâni de la decesul scumpului nostru tată, bunic, socru,

ȘICLOVAN ARCADIE.

Parastasul va avea loc duminică, 9 noiembrie 2003, ora 15 la cimitirul din Micălaca. Familia îndurerată. (24108)

RĂDUCULE,

un dor nemărginit, însoțit de lacrimile noastre, se îndreaptă spre cer, acum când ai fi împlinit 23 de ani. Dumnezeu să te aibă aproape și corul îngeresc să te întâmpine. Te-am iubit și te vom iubi mereu, așteptând clipa revederii. Iubiții tăi părinți, RODICA și NELU. (24065)

✝ Cu sufletele îndurerate aprindem o lumânare la crucea ce veghează tristul mormânt al celei care a fost

DANIELA CIOCAN.

În loc să-ți spunem „La mulți ani", îți spunem Dumnezeu să te odihnească în pace! Mama, tata, verișorii, SIMONA și PĂTRUȚ, nepoții și mătușile. (24074)

Se împlinesc 3 ani de când

ION - GHEORGHE - GOGU

a plecat pe drumul fără de întoarcere. Nu te vom uita niciodată! ZANA, ANA și NELU. (24006)

Mâine 8 noiembrie, se împlinesc 4 ani, un gând frumos, multă durere și multe lacrimi ce se împletesc cu picăturile de ploaie și udă mormântul celei care a fost o mamă, fiică și soră deosebită

RUDĂU ELENA.

Te vom plânge mereu: fiul ROBERT, părinții FLOARE și PAVEL și sora NORICA. (24053)

„Un vânt pustiu, un vânt de toamnă/O zi prea tristă la apus/Când ai plecat din lume, tată/Cu îngerii, în ceruri sus". Se împlinesc 4 ani de când cel care a fost

VASILICĂ DAȘCĂU

din GURAHONȚ, a plecat dintre noi, la numai 27 de ani. Te vom păstra veșnic în inimile noastre! Nu te vom uita niciodată! Mama, tata, soția și fiica, sora cu familia din DIECI și bunica din ROSTOCI. (24062)

RADU,

astăzi ar fi fost ziua ta... Dumnezeu să te ierte. Înlăcrimată, mama VALERIA. (24079)

Un moment de reculegere și aducere aminte la comemorarea a 3 ani de când a plecat pentru totdeauna dintre noi, iubitul nostru soț, tată, socru și bunic

col. (r) BECHEANU IOAN.

Îi spunem cu toții, cu lacrimi în ochi și durere în suflet: Dumnezeu să te odihnească în pace! Slujba de pomenire va avea loc sâmbătă, 8 noiembrie, la ora 13.30, la Catedrala Ortodoxă Veche. Soția, fiul și fiica, cu familiile. (24086)

Pustiu în sufletele noastre, la 3 ani triști și grei, de când

BULZAN MIHAI

a trecut hotarul vieții în liniștea necuprinsă a infinitului. Ne lipsește bunătatea și zâmbetul lui. Slujba de pomenire va avea loc pe Calea Bodrogului, la Azilul de Bătrâni, duminică, ora 12. Soția îndoliată, LUCIANA. (24092)

Cu aceeași durere și suferință în suflet, readucem în memoria celor care l-au cunoscut și apreciat, că azi, 7 noiembrie 2003, se împlinesc 4 ani de la plecarea dintre cei vii, a celui care a fost un om deosebit și minunat

BERGER ERNESTIN.

Îl plânge mereu, soția ANGELICA. (24097)

Un moment de reculegere la împlinirea de 6 luni, respectiv 8 ani și 2 luni, astăzi, 7 noiembrie, de când au plecat în neființă dragii noștri

DUMBRĂVAN ȘTEFAN DUMBRĂVAN MARICICA.

Ne rugăm și aprindem o lumânare pentru odihna sufletelor lor. Fratele NELU și cumnata TERI. (9903143)

Pios omagiu în amintirea celui care a fost

ec. DEATCU TEODOR,

la 5 ani de la trecerea în veșnicie. Familia. (24042)

Sâmbătă, 8 noiembrie, sunt 16 ani de durere și tristețe de la trecerea prematură în eternitate a iubitului meu fiu

LEONTIN DUMITRU MOȚ.

Dumnezeu să te odihnească în pace! Mama. (9903137)

Doi ani și trei luni au trecut de când micuțul nostru

FILIP

a plecat în veșnicie. Astăzi, 7 noiembrie, ar trebui să-ți spunem „La mulți ani" la împlinirea celor 3 anișori, dar Dumnezeu a hotărât să ne despărțim pentru o vreme. Frumusețea clipelor petrecute împreună, amintirea surâsului tău gingaș și nădejdea întâlnirii e tot ce ne-a mai rămas și ne dă puterea să mergem mai departe. Ai tăi părinți, care te-au iubit mult, „îngerașul nostru", MATEI și LILI, frățiorul TEI și buna CĂTIȚA. (24083)

Cu aceeași durere ca și în clipa despărțirii anunț împlinirea a 6 ani și jumătate respectiv 2 ani de când i-am pierdut pe dragii mei bunici,

CĂCIULĂ PETRU CĂCIULĂ FLOARE,

Dumnezeu să-i odihnească în pace! Nepotul STELIAN. (p)

Cu durere în suflet amintim împlinirea a șase săptămâni de când a plecat fulgerător și mult prea devreme dintre noi, cel care a fost un om de mare omenie, cel mai bun soț, tată, frate și bunic,

MORAR IOAN din TĂGĂDĂU.

Pentru tot cei ai făcut pentru noi, rugăm pe bunul Dumnezeu să te odihnească în pace! Florile recunoștinței noastre vor fi mereu udate de lacrimile noastre pe tristul tău mormânt. Nu te vom uita niciodată! Fiica RODICA cu familia din Arad și familia din Tăgădău. (24095)

Azi, se împlinesc 3 ani de la decesul celui ce a fost soț, tată și bunic,

POPESCU NICOLAE

Dumnezeu să-l odihnească! Familia profund îndurerată. (9903150)

✝ SERVICII FUNERARE ✝

RO STYL COMPANY
SERVICII FUNERARE COMPLETE
PRODUCĂTOR SICRIE
ARAD, STR. M. EMINESCU 22,
TELEFON 214.422
TELEFON 0744.690.121
Magazin deschis și noaptea
OFERIM
● SICRIE 10 MODELE DE LA 500.000 LA 3.600.000
● SICRIE LUX 4 MODELE DE LA 4.500.000 LA 20.000.000
● LENJERIE DECES 6 MODELE DE LA 300.000 la 2.000.000
● CRUCE, LUMÂNĂRI, PROSOAPE, BATISTE, MÂNERE și ȘURUBURI SICRIU
OFERTĂ SICRIU FAG CRUCE RESPETE 1.500.000
APELÂND LA SERVICII: ÎMBRĂCAT, FORMOLIZAT ȘI TRANSPORT BENEFICIAȚI DE 15% REDUCERE LA SICRIU
TRANSPORT INTERN ȘI INTERNAȚIONAL
▼PLATA ȘI DUPĂ ÎNCASAREA AJUTORULUI DE ÎNMORMÂNTARE.
PĂREREA DVS. CONTEAZĂ!

IN MEMORIAM "KUKI"
Servicii Funerare Complete
Str. M Eminescu Nr.4
ÎN CURTE
Tel:211.929 - 0723.343.964
Magazin deschis la orice oră
OFERĂ:
SICRIE 10 modele de la 600.000 - 2.800.000
SICRIE LUX 6 modele de la 3.600.000- 11.500.000
SICRIE import 70.000.000 lei
Mânere, șuruburi accesorii
LENJERIE 7 modele de la 350.000 - 2.000.000
GRATUIT !!!!
Transportul sicriului la domiciliu
ÎNBĂLSĂMATUL
Plata în Rate !!!
Transport Intern și Internațional

PROFI

S.C. PROFI ROM FOOD S.R.L., societate multinațională în plină expansiune, ANGAJEAZĂ pentru magazinele din Arad:

Casiere, vânzătoare la raionul de mezeluri,
Angajați recepție marfă, manipulanți:
Cerințe: - dinamism,
- amabilitate,
- seriozitate,
- cunoştinţe de operare pe calculator,
- capacitate de lucru în echipă.

SE OFERĂ:
- **salariu motivant,**
- **tichete de masă,**
- **prime corelate cu performanțele obținute,**
- **perioadă de instruire,**
- **şansa unei cariere într-o companie multinațională.**

Persoanele interesate sunt rugate să trimită CV însoțit de scrisoare de intenție (in care să fie menționat postul vizat) până la data de 14.11.2003, la următoarea adresă: str. Putna nr. 14A, Timişoara, cod 300593, fax: 0256 244108 sau la următoarea adresă de e-mail: dciugudean@profi.ro. Vor fi contactate doar persoanele care corespund cerințelor firmei. Documentele depuse nu se restituie.

(3761093)

TERMOPLAST
FERESTRE UŞI * PVC
Viitorul obligă ...
Tâmplărie PVC cu profile ALUPLAST Germania, feronerie
aluplast
Germania, geam termopan
NOU !!! Vânzări în rate
Rulouri, jaluzele şi plase de ţânţari.
Sisteme de garduri, porți şi balustrade din aluminiu.
TEL 0257 273.550 sau 0723 249.716 ; 0722 995.957
(C.521/2003)

K&J
S.C. KELLER & JULAN COMPANY S.R.L.
TEL. 0257/279.971; 0257/514.808; 0723.765.152
- **Produce:** - GEAM TERMOPAN; - TÂMPLĂRIE PVC ŞI ALUMINIU
- **Taie:** OGLINDĂ, STICLĂ SIMPLĂ ŞI ORNAMENTALĂ

LA PREŢURI MICI
(3761007)

PROGES
pentru amenajări interioare
str. Dorobanti nr.55
Tel.: 0257/282.021
PARCHET LAMINAT - CLICK
de la **167.000** lei/mp*
LAMBRIURI PVC, TAVANE POLISTIREN, GLAFURI
PROMOTIA LUNII!!!
LAMBRIURI LAMINATE
de la **125.000** lei/mp*
*fără TVA
(c.186/2003)

(c. 933/2003)

S.C. CORSA-IMPEX S.R.L.
distribuitor al S.C.V. TABAC ROMÂNIA S.A.

anunță **REDUCERI DE PREȚ** la țigaretele **ANTET** și **MONEASA**, până la epuizarea stocului:

	Preț vechi	Preț nou
ANTET	~~16.000~~	**12.000**
MONEASA	~~15.000~~	**12.000**

Acestea, și toată gama de produse, inclusiv cafea, le puteți achiziționa de la magazinul de prezentare al unității, situat pe Calea 6 Vânători nr. 55/C.

Informații la tel.: 270 343, 270 353, 270 363. (4044382)

S.C. CORNEX S.R.L. Arad
e-mail : smayer@rdslink.ro
www. cornex.ro
Produce şi vinde, la preţuri fără concurenţă :
- *Furaje combinate şi concentrate,*
- *Furaje granulate,import Ungaria*
- *Exemplu : furaj granulat porci = de la 9.044 lei/kg.*

Sediu : Arad, str. L. Rebreanu 54, tel./ fax – 0257.253589 ; 253984
(c.544/2003)

Oferta specială

Se deschide din data de 5.11.2003, ora 9,00 un nou magazin de mobilă.

Dacă doriți să cumpărați **mic mobilier, mese extensibile, dormitoare, biblioteci, sufragerii,**

Acum aveți de unde alege!

Modele deosebite, concepute pentru piața occidentală, fronturi şi elemente de rezistență din lemn masiv, finisaje excepționale, funcționalitate.

Toate produsele se vând din stocurile existente, cu o reducere de până la 75%.

Vă aşteptăm pe Calea 6 Vânători nr. 35/A.

(4044379)

Primăria comunei Ghioroc
organizează marți, **9 decembrie 2003, ora 10** concurs pentru ocuparea funcțiilor de
auditor şi referent (operator rol)
la sediul Primăriei Ghioroc nr. 89, jud. Arad.

Dosarele de înscriere se pot depune în termen de 12 zile de la data prezentului anunț.

Condițiile generale de participare și informațiile suplimentare se pot afla la telefon 461.101. (3761104)

ANTON INDUSTRIES
2500 ARAD, Dn7 Km. 560, CP 8 CP 136
TEL. 00-40-57-216836
FAX. 00-40-57-216835
E-mail. antonsrd@rdslink.ro

S.C.Anton Industries SRL.
ANGAJEAZA:
- Confectionere pt. masina simpla, triplok, kett, ubrderdek;
- Personal pentru sortat si remaiat;
- Personal pentru sectia TRICOTAJE;
- Personal pentru sectia CALCAT;

(C.A. 2/2003)

Informatii la tel:216 836, fax:216835sau la sediul societatii din Calea Aurel Vlaicu, nr. 291 (Zona Industriala).
Asiguram:salarii atractive, transport, bonuri de masa, decontare abonamente.

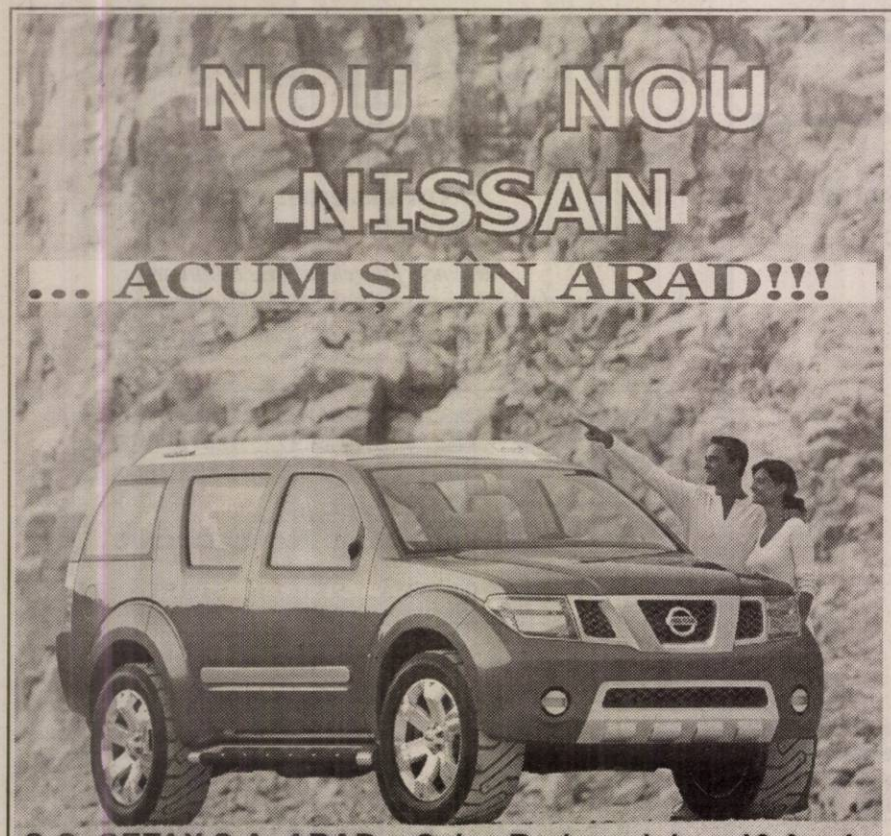

S.C. GETAX S.A. ARAD Calea Bodrogului nr. 10 Arad
CONCESIONAR RENAULT - NISSAN

Autoturisme din gama:
NISSAN

Autoturisme
- MICRA
- ALMERA
- PRIMERA

4x4
- X - TRAIL
- TERRANO
- PATROL
- PICK-UP

Într-o largă gamă de motorizare atât BENZINĂ cât şi DIESEL

Vânzări în LEASING şi în RATE
Tel: 281.995 - 280.794

(c.66/2003)

S.C. TEBA ARAD INDUSTRY PRINT DIVISION S.R.L.
Arad str. Patria nr. 14

Angajează pentru secţia de imprimat în bucată
- Director tehnic (cu experienţă)
- Şef bucătărie culori (cu experienţă)
- Maşinişti (cu experienţă)
- Preparatori culori

Se oferă:
- bonuri de masă
- transport gratuit
- asistenţă medicală gratuită la sediul societăţii

Cei interesaţi sunt rugaţi să se prezinte la sediul firmei, str. Patria, nr. 14. (3761077)

En gros şi en-detail
- TONERE
- CARTUŞE
- RIBOANE

REINKA
originale şi remanufacturate pentru toate tipurile de imprimate

Tel. 0257/285.007; 0724-204.007
Arad, str. Vârful cu Dor nr. 5
(lângă salon rochii de mireasă, în curte) (3534996)

PODELE LAMINATE

MATROS 2000
în peste 25 de culori, cu folia izolantă de 3 mm GRATIS... de la 165 000 lei/mp + TVA

LAMBRIURI MDF si PVC... de la 131 000 lei/mp + TVA

Tel.:0257 / 349 888 , 0744 755 786
Arad, C. A. Vlaicu nr. 28-32
(înainte de stadionul UTA-fosta şcoală de şoferi) (679/2003)

LUKAS CONSTRUCT S.R.L.

execută:
- HIDROIZOLAŢII ACOPERIŞURI
- LUCRĂRI DE CONSTRUCŢII

PLATA ÎN RATE *pentru ASOCIAŢII DE LOCATARI*
Telefon 256.119, 0723.273.746. (4044394)

S.C. **Safilar S.A.**
depozit Arad

Angajează: Gestionar

Cerinţe:
- studii medii
- experienţă în domeniu
- disponibilitate pentru program prelungit
- garanţie imobiliară

Se oferă: salariu fix + bonuri de masă
Persoanele interesate pot trimite CV la fax 0257-287.414 până la data de 07.11.2003 (4044383)

CASA JUDEŢEANĂ DE PENSII ARAD
Str. Gh. Lazăr, nr. 20, Arad

În baza art. 41, alin. 4) din O.G. 61/2002 privind colectarea creanţelor bugetare, aprobată prin Legea 79/2003, prin prezenta **somăm** următorii debitori ca în termen de 15 zile să-şi achite creanţele către Casa Judeţeană de Pensii Arad, în caz contrar se va proceda la aplicarea modalităţilor de executare silită.

Nr. crt.	Cod fiscal	Dosar nr.	Denumire societate	Suma datorată (lei)
1.	1679644	626	ZOOPROD IMPEX S.A. BUCUREŞTI	47762164
2.	1684306	560	MARGA S.R.L.	500176
3.	1684934	662	USCA-ROM S.R.L.	10217830
4.	1685131	563	S.C. LUTU S.R.L. ARAD	1217378
5.	1685980	434	S.C. CAREUL DE AŞI S.R.L. ARAD	1215110
6.	1688600	588	S.C. MEIJIN S.R.L.	6143368
7.	1688871	472	BIA S.R.L.	1056270
8.	1690030	527	EVEREST S.R.L.	6589434
9.	1708499	595	S.C. MONTE CRISTO S.R.L. ARAD	13639433
10.	1710685	479	DERACHIM ELECTROMET S.R.L.	5494391
11.	1724397	471	BETEA T.P. S.R.L	30435350
12.	1728100	412	SOC. AGRICOLĂ „ZEA" BOGDAN	14816968
13.	1730763	580	IDAF INVEST S.R.L.	431262
14.	1737443	403	AGROMEC NEUDORF S.A.	3187744
15.	1738902	512	S.C. NOVA BEER S.R.L. TÂRNOVA	11816137
16.	1744289	487	S.C. HANUL MOŢILOR S.R.L.	7662528
17.	3027191	154	S. AGR. COTUL MORII INEU	31699714
18.	3028383	654	S.C. PROD A AND R IMPEX S.R.L.	667936
19.	3029826	629	S.C. SOLO SANDRU-COMSERV S.R.L.	16844693
20.	3217579	455	S. AGR. AURORA TÂRNOVA	889232346
21.	3219995	638	ROMINSTAL ELSAT S.R.L.	2320187
22.	3220175	811	CASATA S.R.L.	9019892
23.	3366660	397	SOCIETATEA AGRICOLĂ DREPTATEA	41085806
24.	3369275	658	S.C. TRIDENT D & P & D S.R.L.	32448817
25.	3369321	506	S.C. NAŢIONAL R.D.H. S.R.L.	966352
26.	3486976	681	VOICHIŢA S.R.L.	9921147
27.	3517347	418	SOC. AGRICOLĂ SÂMBĂTENI	10652686
28.	3605430	452	ALIM ARA S.R.L.	6788346
29.	3714020	440	ASOC. AGR. AGROSTAR ŞICULA	17573920
30.	4634930	544	CARPAŢI MOBEL S.R.L.	38353892
31.	4967749	422	AGROZIM PRODCOM-IMPEX S.R.L.	18092515
32.	5301403	573	STOKY S & N S.R.L.	4922620
33.	5372412	483	BUFFI PROCOM S.R.L.	1620907
34.	6080572	497	S.C. COMPANY PREST-SERV & COM	3421239
35.	6361900	635	SICORA S.R.L.	469153
36.	6389170	557	MILI PAN S.R.L.	18068783
37.	6568663	812	S.C. STANA S.R.L. ARAD	4553580
38.	6693879	533	S.C. PANIFAR S.A. ARAD	761184
39.	6785344	478	BEEROLA COMPANY S.R.L.	8303388
40.	6785700	572	S.C. KANT S.R.L. ARAD	19202942
41.	7411593	569	S.C. LA RĂSCRUCE S.R.L. ARAD	10704449
42.	8180446	401	AGROMEC ŞIMAND S.A.	20557063
43.	8926709	625	TEHNOCHEMICAL LTD S.R.L.	56450513
44.	9068751	463	COMPASAJ S.R.L.	28949827

Sumele vor fi virate în contul 22220430 - Casa Judeţeană de Pensii Arad
Informaţii tel.: 0257/281.320
Birou executare silită - cam. 13
Director executiv Marius Monţia
(3761090)

CASADOMI Real Estate Consulting
Timişoara, Arad, Deva, Hunedoara
www.casadomi.ro

Arad, B-dul Revoluţiei nr. 49-53, sc. C, ap. 2
Tel: 0257/212.443; 0724/249.298

Compania imobiliară CASADOMI
angajează
consilieri imobiliari în condiţii avantajoase

Se oferă:
- pachet salarial atractiv
- carte de muncă
- instruire gratuită
- activitate într-o companie de succes
- toate condiţiile necesare unei reuşite

Cerinţe:
- studii superioare
- abilităţi în comunicare
- dorinţa de afirmare şi câştig
- cunoaşterea unei limbi străine (engleză)
- capacitatea de a lucra în echipă
- entuziasm, perseverenţă, dinamism

(4044398)

S.C. **FAIR PLAY SERBAN S.R.L.**
firmă de instalaţii electrice - automatizări

angajează inginer

Cerinţe:
- studii superioare tehnice în domeniul energetic
- capacitate de organizare, adaptare la nou
- cunoştinţe operare PC
- cunoştinţe în domeniul proiectării
- experienţa constituie un avantaj

Persoanele interesate sunt rugate să depună până la data de 18.11.2003, CV şi scrisoare de intenţie la fax: 0257/218.282 sau la sediul firmei din str. Petru Rareş, nr. 20.

INFORMAŢII SUPLIMENTARE LA TEL: 0257/218.282

Numai candidaţii selecţionaţi vor fi contactaţi.

(Chit. 9903142)

S.C. **TEBA INDUSTRY ARAD DEPARTMENT S.A.**
str. Patria nr. 14

Angajează pentru magazia de accesorii

*** Magazioneri cu experienţă**

Se oferă: ▲bonuri de masă ▲ transport gratuit ▲ asistenţă medicală gratuită la sediul societăţii

CEI INTERESAŢI SUNT RUGAŢI SĂ SE PREZINTE LA SEDIUL FIRMEI, STR. PATRIA, NR. 14.

(3761076)

Nexans

Nexans este liderul mondial în industria de cabluri. Grupul Nexans produce o mare diversitate de cabluri de cupru şi fibră optică. Nexans îşi desfăşoară activitatea în 60 de ţări şi dispune de facilităţi de producţie în 28 de ţări, inclusiv România. Grupul are peste 18.000 de angajaţi şi a înregistrat vânzări de peste 4,3 miliarde EUR în anul 2002.

Acum, Nexans Romania angajează personal pentru fabrica din Chişineu-Criş

Gestionar

Cerinţe:
- experienţă relevantă în domeniul gestiunii;
- studii liceale;
- cunoştinţe de operare PC: Word, Excel.

Constituie un avantaj:
- carnet de stivuitorist;
- cunoştinţe de limba engleză.

Se oferă:
- condiţii de muncă deosebite şi condiţii de salarizare atractive.

Dacă sunteţi interesat vă rugăm să trimiteţi CV nu mai târziu de 14.11.2003 la următorul număr de tel. 351.702, fax: 523.047. Doar persoanele selectate vor fi contactate.

(3761095)

S.C. MERA S.R.L.

■ tâmplărie PVC - REHAU Germania
■ tâmplărie ALUMINIU - BALKAN Grecia cu geam termopan
■ plase antiinsecte şi rolete

CONTACTAŢI-NE LA NOUA ADRESĂ:
Calea Iuliu Maniu nr. 34, ap. 1, Arad
Tel/Fax: 0257-228.289, Mobil: 0744-697.013

(4044375)

Grupul AQUILA & SECA
angajează agent de vânzări
- divizia Wrigley
cu domiciliul stabil în Ineu

Compania oferă oportunităţi de dezvoltare şi un pachet competitiv.

Candidaţii sunt rugaţi să trimită un CV la nr. fax: 0257/349.770 sau pe adresa de e-mail: **arad.wrg@seca.ro** până în data de 10.11.2003.

(4044389)

Direcţia Sanitară Veterinară Arad

Arad, str. Bodrogului nr. 22

ORGANIZEAZĂ CONCURS PENTRU OCUPAREA A 9 POSTURI DE MEDICI VETERINARI

Angajarea se efectuează conform art. 81 lit. e C.M. - durată determinată.

Concursul va avea loc în data de 25.11.2003, ora 10,00, la sediul unităţii.

Dosarele se depun la Biroul personal până în data de 19.11.2003.

Informaţii suplimentare la tel. 280.760; 281.925, int. 105

(4044392)

ANGAJĂM

1. OPERATOR CONTABIL (PC)
pentru evidenţe gestiune (intrări-ieşiri), înregistrări contabile primare
- constituie avantaj operare Word, Excel + internet
2. MAGAZIONER - GESTIONAR
3. AGENT LIVRĂRI - ŞOFER cat. B, C şi E
4. AGENT VÂNZĂRI

❒ Minim liceu
❒ Limba engleză şi/sau maghiară bine (1,2 şi 3) - constituie avantaj.

Datorită stopării angajărilor pe ultimele 6-7 luni, **rugăm ca şi cei care au mai depus CV-uri între timp şi mai sunt interesaţi, să revină.**

*Rugăm CV-ul scris de mână pe Calea Timişoarei, nr. 41, între **orele 15-17.***

(4044391)

Abonează-te la ADEVĂRUL !

s.c. SABINA&CO s.a.
(fost S.C. Tricoul Roşu S.A. Arad)

şi firmele la care aceasta este asociat majoritar

angajează

confecţionere textile
cu sau fără calificare

INFORMAŢII LA
sediul societăţii din Arad, str. Peneş Curcanul nr. 7 sau telefon 212.324 int. 142.

(4044391)

Compania franceză AQUAPRODUCTION, prin filiala sa din România AQUAROM, va înfiinţa o fabrică în ARAD. AQUAPRODUCTION este lider de piaţă în domeniul producerii cabinelor de duş.

Pentru începerea activităţii în Arad compania Aquarom angajează:

MOTOSTIVUITORIST

SE CERE:
- experienţă de lucru de un an pe o poziţie similară,
- atestatul ISCIR este obligatoriu;
- domiciliu stabil în Arad;
- rezistenţă la efort fizic şi program prelungit;

SE OFERĂ:
- salariu atractiv;
- mediu de lucru modern;
- posibilităţi de instruire şi perfecţionare.

Persoanele interesate sunt rugate să sune pentru mai multe detalii până în data de 14 noiembrie 2003 la numărul de telefon 0256-22.11.72. Doar persoanele care îndeplinesc criteriile de selecţie vor fi recontactate.

(3761096)

Colegiul Economic Arad

ORGANIZEAZĂ CONCURS ÎN DATA DE 14 noiembrie 2003, ora 9,00, la sediul şcolii

pentru ocuparea următoarelor posturi:

* Informatician
* Îngrijitor curăţenie

Înscrieri în perioada 04-13.11.2003.

INFORMAŢII SUPLIMENTARE la telefon 281.529 sau 281.997.

(3761065)

S.C. SATLINE S.R.L. TELEFON 251.461, 0744/507.211 SHOW ROOM ARAD, Piata Mihai Viteazul - BL. M7 - PARTER
TÂMPLĂRIE DIN ALUMINIU ŞI P.V.C.
CU GEAM TERMOPAN; PROFILE PVC TROCAL Germania; PROFILE ALUMINIU Grecia
NOU! RATE / 5 ani AVANS 0

CORAURA Telefon : 270525
CORAURA Telefon : 270525
Rate fixe
avantaje
·perioada maximă 3 ani
·fără girant
·avans 0%
·rate mici dobândă mică
Transport GRATUIT în tot județul
(c 15/2003)

ANDROMEDA service
CU SEDIUL ÎN ARAD, Str. GORUNULUI Nr. 24,
Tel.: 0257/ 256.858, Fax. 0257/ 270.899,
angajează
- SUDORI AUTORIZAŢI electric şi autogen
- SUDORI POLIETILENĂ
- INSTALATORI
- MAIŞTRI INSTALAŢII
- EXCAVATORIST
- MECANIC UTILAJE
Telefon 256.858 0723.340.082
(C.A./2003)

AMA GRUP INTERNATIONAL
Sotbal Dunubiana GOODYEAR
O ANVELOPĂ PENTRU FIECARE
DURABILITATE ŞI CALITATE
PREŢURI DE PRODUCĂTOR
telefon: 270.262
Arad, str. Câmpul Liniştii, nr. 1 (fost TOFAN GRUP)
(c.a.434/2003)

(c.652)
MB TÂMPLĂRIE PVC CU GEAM TERMOPAN CALITATE GERMANĂ GEALAN Fenster-Systeme
ARAD, STR. CAIUS IACOB BL.R
FOSTUL Mag. CĂMINUL (lângă BANC POST)
[RATE până la 5 ani avans zero]
Cel mai bun! Cel mai ieftin!
Tel: 0257-213.145, 0788.391.769, 0788.391.770, 0722.528.185

Acqua lux
Tel/fax 0040.257 - 206.072
Tel - 206.071
web: http.//www.acqualux.ro
email: sales@acqualux.ro
S.C. Acqua Lux S.R.L. Arad
s-a deschis magazinul universal
AMBIENT
Oferta săptămânii
cabină de duş cu sticlă de 6 mm
6.999.000 lei
+ cădita GRATIS
Ofertă promoţională
Set BATERII 999.000 lei
Construieşti? Reamenajezi? Recondiţionezi?
Grăbeşte-te! Alege partenerul cel mai bun.
ACQUA LUX
- magazin universal AMBIENT
Calea Timişoarei nr. 195
12000 articole, gamă deosebit de vastă, transport GRATUIT, garanţie şi asistenţă tehnică la domiciliu.
Acqua Lux
„Realitatea depăşeşte orice imaginaţie!"
Vă aşteptăm!
Dealer Jacuzzi
(c. 539/2003)

S.C. B.A.P.D. S.A. Arad
Vinde prin magazinele de specialitate
situate în Arad, cât şi în judeţ:
Ineu, Pâncota, Sebiş, Lipova, Sântana, Chişineu-Criş, Şimand
următoarele produse:
- Cabluri şi conductori electrici
- Aparataj de joasă şi medie tensiune
- Corpuri de iluminat
- Condensatori şi motoare electrice
- Aparataj electrocasnic
- Organe de asamblare
- Cuie
- Sârmă de bobinaj
- O gamă largă de scule
- Cauciucuri, furtune, curele trapezoidale,
- Vopsele, grunduri
- Biciclete
- Contoare pentru branşament şi apartament
- Klingerit
- Electrozi şi sârmă sudură

PREŢURILE SUNT FĂRĂ CONCURENŢĂ
CĂUTĂM SPAŢII COMERCIALE PENTRU ÎNCHIRIERE
în zona Vlaicu, Micălaca, Aradul Nou, Pecica, Curtici
Informaţii la tel. 0257-281165
Executăm: diverse scule şi matriţe de orice complexitate.
Informaţii la tel. 0257-270360 sau 0257-270367.

S.C. REMAT S.A. Arad
COLECTEAZĂ DEŞEURI
de fier, hârtie, acumulatoare, mase plastice, neferoase etc.
Plata se face pe loc la cele mai bune preţuri.
OFERĂ SPRE VÂNZARE toată gama de laminate.
Str. Câmpul Liniştii nr. 1, tel. 281.760, 246.124.
ANGAJĂM ELECTRICIENI
- informaţii tel. 270.367.
(c.432/2003)

WEST BANK S.A.
din 15 octombrie 2003
SANPAOLO IMI BANK
ROMANIA
ARAD, B-dul Revoluției nr 88
TELEFON : 284.888 ; FAX : 285.202

ADEVĂRUL

Cotidian independent Arad

ASTRA
ASTRA VAGOANE CĂLĂTORI
Singurul producător de confort din domeniu
Str. Petru Rareș 1-3
Tel: 233.651 Fax: 258.168
e-mail: astra.calatori@astrac.rdsar.ro

Anul XV, nr. 4060 | 16 pagini | SÂMBĂTĂ 8 NOIEMBRIE 2003 | 5.000 lei
adevarul@arad.ro; adv.pub@arad.ro | http://adevarul.arad.ro
Publicație auditată de BRAT | Tiraj mediu zilnic vândut: 30 531

Goana după trenuri

Doru Sinaci

Dacă ar fi să caracterizăm perioada parcursă de țara noastră de la mitralierea lui Ceaușescu și până în prezent, probabil că cea mai nimerită expresie ar fi cea redată în titlul de mai sus. În decembrie 1989, toată lumea alerga după intrarea țării în normalitate. Ne-am grăbit cu judecarea lui Ceaușescu, ne-am grăbit cu formarea primului guvern provizoriu și, pe cale de consecință, cei care au alergat mai repede la Televiziunea Română (în studioul patru) au ajuns, firește, să conducă țara...

De atunci și până acum - contaminați probabil de impulsul inițial - o ținem tot într-o fugă. Am distrus toată infrastructura agriculturii, votând la pripeală Legea 18, am retrocedat mai mult și mai prost decât s-a făcut în toate țările foste comuniste, am privatizat contra-cronometru inclusiv Romtelecomul, am lichidat flota clipind din ochi și câte și mai câte...

Pe plan politic și diplomatic, alergătura a fost și mai cumplită. Am alergat după NATO cu limba scoasă, punându-ne, uneori, în mod gratuit, rău cu vecinii de la Răsărit, iar astăzi, când să intrăm în „selectul" Pact Nord-Atlantaic, vedem că acesta a devenit o structură pe care nimeni n-o mai poate defini. Mai rău, stăm și cu trupe trimise prin Golf sau prin Afganistan, care să-i păzească pe alții atunci când golesc zăcămintele de petrol. Cât despre datoria Irakului față de România, probabil că o să ne-o achite Saddam...

Goana după Uniunea Europeană este de-a dreptul amuzantă. Dincolo de faptul că am ajuns să fim percepuți ca un bolovan de gâtul Bulgariei, alergăm să închidem capitolele de negociere rămase restante, fără a ne gândi la consecințe. Am adoptat, printr-un referendum de pomină, o Constituție alcătuită în pripă, după care ne-am repezit glonț la Bruxelles ca să vedem dacă ne dau comisarii europeni statutul de economie de piață funcțională.

(Continuare în pagina 4)

Accident mortal pe trecerea de pietoni în zona Fortuna

Foto: V. Musca

O bătrână - strivită sub roțile unei basculante

Ieri după-amiază, în jurul orelor 16,00 o bătrână a fost accidentată mortal, pe o trecere de pietoni nesemnalizată, din apropierea Pieței Fortuna.

Această traversa șoseaua împreună cu o altă persoană, pentru a ajunge în stația de tramvai, moment în care a fost izbită de o basculantă. Din fericire, însoțitoarea bătrânei a scăpat nevătămată, însă ultima a decedat pe loc în urma impactului suferit. La scurt timp, la fața locului a sosit un echipaj de poliție. După stabilirea condițiilor în care s-a produs accidentul, victima a fost transportată la morgă, iar șoferul mașinii a fost condus la sediul Poliției.

În urmă cu doar o săptămână, o altă persoană a fost accidentată mortal în aceeași zonă și, de asemenea, tot pe o trecere de pietoni care nu era semnalizată.

Dan Roman

În Zona Industrială Vest

Investiție japoneză de 30 de milioane de euro

■ Cu Yazaki, Primăria a avut cele mai dure negocieri

Zilele trecute, primarul Dorel Popa a semnat contractul cu firma japoneză Yazaki Electronics Components prin care aceasta a cumpărat în zona Industrială Vest un teren în suprafață de 6,8 hectare pe care va construi o fabrică. Yazaki este unul din cei mai mari producători mondiali de aparatură de bord pentru autoturisme, grupul, cu peste 100.000 de angajați, având 69 de companii în Japonia și în alte țări. În România Yazaki mai are o fabrică la Ploiești.

G. Knap
A. Olteanu

(Continuare în pagina 7)

La Giolantin Imperial Sâmbăteni

Amendă de șase miliarde de lei pentru motorină „botezată"

Societatea **TI&NU Oil Sâmbăteni** - stație de distribuție carburanți - e o clientă mai veche a Gărzii Financiare Arad cu care se mai judecă încă pentru ultimul control soldat cu confiscarea mai multor tone de combustibil și o amendă de câteva sute de milioane de lei. Între timp societatea în cauză și-a trecut activele sub o altă denumire, și anume **S.C. Giolantin Imperial S.R.L.** Respectând întocmai proverbul „Lupul își schimbă părul, dar năravul ba", administratorii societății au făcut-o din nou „de oaie". În timpul verificărilor efectuate la stațiile de carburanți din județ, exceptând reprezentanțele companiilor naționale, comisarii au luat mostre de combustibil de la „clienții" din Sâmbăteni. La analizele efectuate în laboratoarele Larex, s-a constatat că motorina vândută la pompă nu îndeplinea doi parametri - concentrația de sulf și curba de distilare, cu alte cuvinte motorina fusese amestecată cu un combustibil neaccizat, în speță solvent de tip M.

„Procesul verbal a fost încheiat în cursul zilei de azi și s-a fixat o amendă de șase miliarde de lei. De asemenea, am dispus confiscarea contravalorii motorinei vândute, în valoare de 130 de milioane de lei. Un caz similar s-a descoperit la o stație aparținând companiei Rompetrol, dar deocamdată cercetările nu sunt finalizate. Zilele următoare vom stabili și acolo sancțiunile care se impun, probabil tot o amendă de câteva miliarde bune", ne-a declarat **Dan Cancel**, comisarul șef al Gărzii Financiare Arad.

Sorina Ambruș

La comanda concubinei

Italianul din Alfa a fost lichidat de asasini plătiți

În urmă cu aproximativ un an, Aradul a fost zguduit de o crimă oribilă. **Maurizio Ingrami**, un cetățean italian în vârstă de 46 de ani, care se stabilise în municipiu de mai multă vreme, a fost găsit împușcat la sediul firmei sale, „Eurogresia", din cartierul Alfa. Procurorii criminaliști au constatat că asupra italianului s-au tras cinci gloanțe, dintre care două i-au fost fatale. Chiar dacă la început s-a crezut că motivul crimei a fost jaful, această ipoteză a căzut a doua zi, când într-o mașină a patronului poliția a descoperit 50.000 de Euro și 25.000 de dolari. Astfel că, o reglare de conturi a fost considerată o variantă mai apropiată de adevăr, mai ales în urma verificărilor efectuate de Garda Financiară Arad ce au scos la iveală nereguli greu de imaginat în afacerile italianului.

Sorina Ambruș

(Continuare în pagina 4)

Obligațiunile municipale încep să-și arate roadele

◆ Renașterii - prima stradă asfaltată cu bani de împrumut

Prima stradă reabilitată cu banii obținuți din obligațiunile municipale este Renașterii, din cartierul Micălaca, valoarea investițiilor ridicându-se la 5,1 miliarde de lei. Primarul Dorel Popa, alături de viceprimarul Emanoil Voicu au făcut, ieri, recepția lucrării, prima dintr-o serie de 31 de străzi, care vor fi reabilitate până în primăvara anului viitor. Lungimea drumului reabilitat este de 744 de metri.

Foto: V. Musca

Cosmin Mihuța

(Continuare în pagina 7)

POLARIS M HOLDING
Bd. Aurel Vlaicu 186
Tel: 0241 548.700
Fax: 0241 548.711
www.polaris.ro
office@polaris.ro
www.polaris.ro
Împreună pentru un oraș curat!

STIHL®
Acțiune promoțională
01 Oct-31 Dec 2003
MOTOFERĂSTRAIE
MF230, MF270, MF 290, MF 390
SC PCAV SRL
Str. Petru Rareș, nr.117
Arad, tel: 255151
(3760943)

ÎNCHIRIEZ SPAȚIU B-DUL REVOLUȚIEI 100 m²
ÎNCHIRIEZ SPAȚIU P-ȚA SPITALULUI 350 m²
Tel: 338244
214217

Meditația zilei

Orice ai face, vei descoperi până la urmă că nimic nu poate umple golul din inima omului – doar Dumnezeu

Calendar

Astăzi, Soarele răsare la ora 7 și un minut și apune la ora 16 și 58 de minute. Au trecut 311 zile din acest an. Au mai rămas 54 zile până în 2004.

Praznicul zilei: Biserica ortodoxă: Soborul Sf. Arhangheli Mihail și Gavril; **Biserica greco-catolică:** Sf. Arh. Mihail și Gavril și toate cetele Puterilor cerești; **Biserica romano-catolică:** Sz. Zsombor.

A venit barza!

La Arad: Buhai Florin Ștefănuț, Moraru Ovidiu Gabriel, Magda Iosif Efraim, Nichițelea Răzvan Gabriel, Engelhardt Roland Sebastian, Donțu Lorinczi Francesca, Bălă Șan Dan, Mara Cătălin Rodrigo, Covaci Mihaela Maria, Ungureanu Valentin, Zubascu Rafael Mihai.

Actualitatea culturală

Teatru

Azi, 8 noiembrie, ora 19,00, TSA prezintă piesa **„Blestemul muritorilor de foame"** de Sam Shepard, în regia Alexandru Berceanu.

Mâine, 9 noiembrie ora 19,00 TSA piesa **„Mătrăguna"** de N. Machivavelli, regia Radu Dinulescu.

Cinematografe

DACIA (tel. 255576): **Liga** (SUA) 11; 13,30; 16; 18,30; 21

MUREȘUL (tel. 280532): **Taxi 3** (Franța) 10; 12; 14; 16; 18

ARTA (tel. 280526): **Matrix reîncărcat** (SUA) 15; 19

SALA MICĂ: Pe jumătate mort (SUA) 15,30; 18,30

PROGRESUL: Ucide-mă cu tandrețe (SUA) 15; 17

În județ

Ineu: Dragoste cu preaviz (SUA) 15; 17

„Adevărul" vă ascultă

La telefonul dimineții 280944, între orele 9,00 și 12,00

● **„Lucrătorii Arterm - neserioși"**

Gheorghiță Cheptănaru din cartierul Micălaca, zona 300 reclamă faptul că angajați ai Arterm care au efectuat lucrări la căminele din zonă au „uitat" să le mai acopere: „Acum sunt fără capace. Am făcut reclamații la Arterm și la Punctul termic și nu s-a luat nici o măsură. Sunt neserioși..."

De la Arterm ni s-a răspuns că lucrările au stagnat din cauza vremii nefavorabile, dar cel târziu până miercurea viitoare, vor fi finalizate.

„Rușine!"

Delia Dămășneanu din Arad, cartierul Aurel Vlaicu spune: „Am sunat la redacția ziarului dvs. pentru că am fost foarte indignată când am citit, în ziarul de miercuri, articolul „Treisprezece milioane pentru un deget pansat", Celor care au greșit acele acte și celor care au semnat chemarea în judecată, fără a se interesa dacă semnează ceva real, ar trebui să le fie rușine. Ar trebui să aibă bunul simț să-și dea demisia din posturile pe care le ocupă".

● A fost găsită o legătură de chei în fața la Uzina Electrică. Cel care le-a pierdut le poate recuperea de la redacția ziarului nostru, biroul „Sesizări și reclamații".

● Conducerea corului bărbătesc al Bisericii Ortodoxe Arad aduce mulțumiri d-lui primar al comunei Hășmaș, **Popa Cornel**. „Îi mulțumim pentru primirea făcută în data de 26.10. 2003. De asemenea mai dorim să aducem mulțumiri și d-lui **Alb Florian** pentru transportul Arad Hășmaș și retur."

Redactor de serviciu, N. B.

Comenzi taxi

- ALFA PLUS 949; 349.349
- TAXI ALFA 22.88.88; 25.25.26; 0723-200.301; 0745-50.60.70
- TAXI ARAD 244.244; 274.444; 0722-755.440
- DIESEL STAR 212.222; 0722-361.011; 0745-645.645
- EUROPA 275.555; 0723-677.555; 0744-828.163
- FAVORIT 280.000; 281.111; 0740-083.333; 0742-409.992
- GETAX 280.705; 280.100; 280.548
- MIRCO MILI 230.530; 230.730; 0740-152.828; 0723-062.366

Meteo

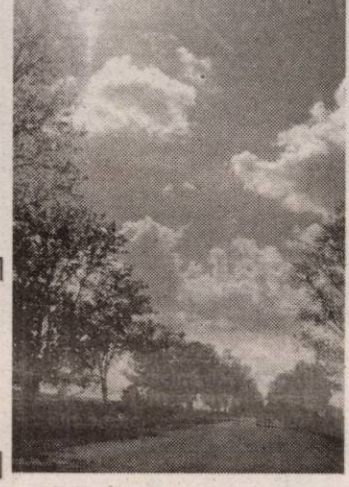

Vremea va fi în general frumoasă și ușor mai caldă decât intervalul precedent. Cerul va fi variabil. Vântul va sufla slab la moderat din nord-est. Dimineața se va semnala ceață.

Temp. max. 11 la 15°C
Temp. min. 1 la 4° C

Rețeta zilei

Cornuri cu cacao

60 minute - 25-30 bucăți

300 g lapte călduț * 250 g drojdie * 100 g zahăr * 2 ouă bătute * 200 ml ulei * 1 plic praf de copt * făină cât cuprinde * 1 vârf de cuțit sare. Siropul de zahăr: 400 g zahăr * 200 ml apă

Amestecă drojdia cu 2 linguri de lapte și puțin zahăr și las-o la dospit. Între timp se amestecă toate celealte ingrediente și apoi se adaugă laptele cu drojdia și, făină cât cuprinde. Aluatul să fie moale ca și cel de pâine. Se împarte în jumătate și în una din părți se încorporează 3 linguri de cacao. Fiecare jumătate se împarte în 4 bucăți. Se întinde pe planșetă o foaie de aluat albă, peste care se pune una cu cacao. Se întinde în formă de cerc și se taie raze. Cornurile se rulează din exterior spre interior și se așază în tava unsă. Se coc în cuptor la foc potrivit până ce se rumenesc. Imediat după ce sunt scoase din cuptor (fierbinți) se bagă în siropul de zahăr fierbinte și se pun pe o farfurie.

Horoscop

Sâmbătă, 8 noiembrie

Berbec (21.03-20.04). Aveți oarecum noroc, deoarece luciditatea nu vă lasă să participați la o „afacere" deloc confortabilă pentru veniturile dumneavoastră.

Taur (21.04-20.05). Sunteți obligat să luați parte la o întâlnire festivă sau de licitare a unor drepturi financiare și greșiți prin a fi mai bun decât șeful dumneavoastră. Evoluția nu este încurajată!

Gemenii (21.05-20.06). Obțineți un produs nou, combinând două elemente (singurele de care dispuneți de altfel) și sunteți lăudat pentru originalitate.

Rac (21.06.-22.07). Sunteți mult mai capabil decât le permiteți celor din anturaj (și mai ales șefilor) să vadă. Din păcate, acest comportament este în defavoarea dvs., mai ales când refuzați promovarea.

Leu (23.07-22.08). Pentru a scăpa de toate necazurile, trebuie să acceptați intervenția celor care până nu de mult vă criticau cu orice ocazie.

Fecioara (23.08-22.09). Trebuie să faceți neapărat niște investiții, numai că nu vi se dau banii direct și suferiți efectiv, pentru că trebuie să acționați prin intermediari.

Balanța (23.09-22.10). Vă afirmați personalitatea, fără să mai țineți seamă de recomandările celor ce pretind că știu mai bine ce și cum trebuie să faceți.

Scorpion (23.10-21.11). Faceți greșeli după greșeli, dar nu recunoașteți nici în ruptul capului, cu toate că afectați profund și soarta rudelor dvs. apropiate.

Săgetător (22.11-21.12). Subtilitățile de limbaj pe care le folosiți nu sunt înțelese de cei mai mulți colaboratori. Sunteți salvat de o persoană mai în vârstă, care consideră că ați evoluat surprinzător.

Capricorn (22.12-19.01). Sunteți din ce în ce mai mulțumit de situația profesională și de cea familiară, care sunt mai stabile. Aveți acum timp și pentru alt fel de activități care chiar vă fac plăcere.

Vărsător (20.01-20.02). Încrederea excesivă pe care o aveți în cei cu care colaborați vă face să păreți naiv și vulnerabil.

Peștii (21.02-20.03). Amânați o deplasare importantă pentru a putea fi însoțit de cineva drag.

Ziarul „Adevărul"

închiriază un apartament sau o garsonieră modestă pentru o familie de angajați ca remizieri. Relații la telefon 281797.

Utilitare

PRIMĂRIA MUNICIPIULUI

Program de relații cu publicul (camera 5) luni-miercuri-vineri între orele 8-12; marți-joi între orele 8-12; 15-17 - tel. 284.744, tel. centrală 281.850.

PIEȚE, TÂRGURI

Astăzi este zi de piață la Chișineu Criș, Lipova, Pâncota, Felnac, Grăniceri, Hălmagiu, Moneasa, Pecica, Vărșand, Socodor, Vladimirescu, Zimandu Nou, Covăsânț. Târguri **săptămânale** se desfășoară astăzi la Lipova, Pâncota, Hălmagiu, Moneasa.

* Sunt deschise târgurile de animale de la Beliu, Pecica, Lipova, Sântana, Bârzava, Arad-Obor și Sânicolaul Mic.

FARMACII DE SERVICIU

❒ Farmacia **REMEDIUM** Arad, B-dul Revoluției nr. 52-54. Program luni-vineri: 7,30-20,00, sâmbătă 8,00-14,00. Telefon 233195. Eliberează medicamente compensate și gratuite.

❒ Farmacia **OMNIAFARM**, Calea Aurel Vlaicu, Bl. Z28, cu program zilnic de la orele 8,00-22,00. Telefon 271724. Eliberează medicamente compensate și gratuite.

❒ Farmacia **LIBRO PHARMA** NON STOP, Calea Aurel Vlaicu 60-68 (lângă stadionul UTA) telefon 212.992. Eliberează medicamente compensate și gratuite.

❒ Farmacia **TEAHAFARM**, B-dul Revoluției nr. 65. Program: luni-vineri 8-21, sâmbătă 9-13. Telefon 254.587. Eliberează medicamente compensate și gratuite.

❒ Farmacia **ELPIS PHARM** Micălaca, zona Piața Soarelui, str. Voinicilor, colț cu str. Păsunii, Bl. 193, sc. A, parter. Program: luni-vineri 8-20, sâmbătă 8,30-14. Tel: 259.619.

URGENȚE STOMATOLOGICE...

❒ asigură Cabinetul din str. Crișan (în spate la Gionelli), program non-stop. Telefon: 253.794.

❒ Urgențe stomatologice asigură cabinetul din B-dul Revoluției nr. 62, ap. 17. Zilnic: conform orarului (robot pe telefon); sâmbătă între 9-14. Telefon: 256.665.

❒ Cabinetul Stomatologic din Calea Victoriei nr. 7 A asigură zilnic urgențe, inclusiv sâmbăta, între orele 10-15. Telefon 0745.565.622.

❒ Cabinetul stomatologic din B-dul Revoluției nr. 95, etajul I, asigură urgențe, zilnic între orele 8-14, telefon 282.184.

❒ Cabinetul Stomatologic din str. Românului nr. 4 (lângă antichitățile de pe colț cu Mețianu) asigură zilnic urgențe stomatologice între orele 9-13; 15-20. Telefon 0744/752.020; 0723/013.704.

DISPENSAR VETERINAR

Dispensarul veterinar din Aradul Nou efectuează zilnic, orele 8-16 (sâmbăta 8-12) examen trichineloscopic, castrare porcine, ecornarea viteilor, însămânțări artificiale. Telefon 287.298.

ADMINISTRAȚIA FINANȚELOR PUBLICE

Administrația Finanțelor Publice a municipiului Arad: Asistență contribuabili (impozitul pe venitul global) - telefon 280.633, 280.733, int. 198 (persoane fizice) și 125 (persoane juridice) între orele 8,00-12,00. Informații mai pot fi obținute la adresa de web: www.finantearad.ro

ÎNREGISTRĂRI ÎN CAZ DE DECES

Biroul de Stare Civilă - decese face înregistrări după următorul program: sâmbătă și duminică, între orele 9,00-11,00. Tel. 281850.

TELEFON DE URGENȚĂ LA POLIȚIE: 955

Numărul de centrală telefonică al I.J.P. (Inspectoratul Județean de Poliție) Arad: 207.100.

S. C. SALUBRITATE S. A. ARAD

Dispecerat între orele 7,00 - 19,00. La telefonul: 280.873.

S.C. DISTRIGAZ-NORD S. A. TÂRGU MUREȘ

Sucursala de Distribuție a Gazelor Naturale Arad, Dispeceratul permanent - telefon 236.928; 256.928

PROTECȚIA CONSUMATORULUI

B-dul Revoluției, nr. 50. Telefon: 257.049.

GARDA FINANCIARĂ

B-dul Revoluției nr. 79, telefon: 281.119

INSPECTORATUL TERITORIAL DE MUNCĂ ARAD

Str. Episcopiei nr. 11-13, tel.: 211.762, 211.862, 257.251

AGENȚIA JUDEȚEANĂ PENTRU OCUPAREA FORȚEI DE MUNCĂ

Str. Gheorghe Lazăr nr. 20, tel: 281998, 211791.

POLIȚIA DE FRONTIERĂ - Tel.: 959

ADEVĂRUL

Cotidian independent Arad

Editor: S.C. ADEVĂRUL Arad S.R.L.

COD FISCAL R 1681938 ● COD SICOMEX 19.604 ● CERTIFICAT J 02/1886 / 31 X 1991 ● COD SIRUES 020956601 ● ISSN 1220 - 7489

Redacția și administrația: 310130 Arad, Bd. Revoluției nr. 81. Telefoane: SECRETARIAT - 281802, fax 280655, 280625; ADMINISTRAȚIE - CONTABILITATE - 281797; MICA PUBLICITATE - 210775; MAREA PUBLICITATE - 280904; CLUBUL PRESEI - 280989.

Consiliul de administrație: președinte - MIRCEA DORGOȘAN, telefon 281802, 280625; vicepreședinte - MIRCEA CONTRAȘ, telefon 280854; membri: LIZICA MIHUȚ, telefon 280070, ȘTEFAN TABUIA, telefon 280854, MIRCEA ȚIȘCĂ, telefon 280904.

Colegiul de redacție: ȘTEFAN TABUIA (redactor-șef), telefon 280854; MARCEL CANCIU (șef secție foto), telefon 281701; ALEXANDRU CHEBELEU (șef secție sport), telefon 281701; GABRIELA GROZA (secretar general de redacție), telefon 280854; VASILE FILIP (șef secție cultură-învățământ-tineret), telefon 281855; 280003; IOAN IERCAN (șef secție politică), telefon 280943; DORU SAVA (șef secție social-economic), telefon 281738; NICOLAE OPREAN (șef secție actualități), telefon 281855; 280003; MIRCEA ȚIȘCĂ (șef secție publicitate și difuzarea presei), telefon 280904; MIRCEA CONTRAȘ (vicepreședinte al consiliului de administrație), telefon 280854; MIRCEA DORGOȘAN (președinte al Consiliului de administrație), telefon 281802, 280625.

Tiparul executat la S.C. MEDIAGRAF S.A. ARAD, str. Feleacului F.N., telefon 250902, fax 250920

Adresa Internet http://adevarul.arad.ro

S.C. „Adevărul" SRL nu-și asumă responsabilitatea pentru conținutul materialelor publicate, aceasta revenind în exclusivitate autorilor.

CUR$UL VALUTAR

VALORI ÎNREGISTRATE IERI, 7 NOIEMBRIE 2003

Denumirea valutei	BNR	BCR		BRD		Banca Transilvania		Banca Românească		Banca Romexterra		Alpha Bank	
		C	V	C	V	C	V	C	V	C	V	C	V
Euro	39754	39400	39900	39310	39810	39100	39800	39450	39900	39130	39780	39400	39800
Dolar S.U.A.	34788	34400	34900	34370	34920	34300	34900	34524	35001	34250	34850	34400	34750
Forint	154	145	160	148	157	147	154	-	-	148	155	-	-

Oaspeți străini, în vizită la Liceul „Elena Ghiba-Birta”

În aceste zile, Liceul „Elena Ghiba-Birta” găzduiește o delegație formată din cadre didactice de la două școli din Italia și Portugalia. Întâlnirea se desfășoară în cadrul programului Comenius, care presupune desfășurarea unor schimburi de experiență și informații între instituțiile participante.

Ieri-dimineață, după o vizită efectuată la Consiliul Județean, oaspeții Domingos Borges și Jorje Fernandes, din Arhipelagul Insulelor Azore, alături de Mauro Ciccareli, de la institutul Tehnico-Industrial Ettore Majorana din Italia, au participat la o întâlnire cu presa, ocazie cu care au fost expuse principalele coordonate ale programului.

Liceul „Elena Ghiba-Birta” a câștigat pentru cel de-al doilea an consecutiv participarea la acest proiect finanțat de către Uniunea Europeană. **„Lucrările se înscriu în tematica prezentării unor aspecte legate de civilizația din zona Aradului, cu referiri foarte bogate la cultura viței-de-vie din județul nostru”**, arată Pavel Sârbu, directorul liceului arădean.

Săptămâna următoare, sub semnul zilelor Comenius, mai multe instituții de învățământ din Arad și-au propus să desfășoare diverse activități pe această temă.

Dan Roman

Foto: M. Szego

În atenția veteranilor de război!

În baza HG 1178/2003, veteranii de război, văduvele de război precum și accidentații de război în afara serviciului ordonat, care au suferit o infirmitate din cauza mijloacelor de luptă ale războiului, beneficiază în acest an de un sprijin în valoare de 400.000 lei.

„Sprijinul se acordă anual de către Guvernul României pentru acoperirea unei părți din costul chiriei, energiei electrice, energiei termice sau pentru nevoi casnice. Aceste sume se vor acorda, cel mai probabil în luna decembrie, ele fiind trimise direct la beneficiar”, afirmă d.na **Mărioara Gozman,** director adjunct al Casei Județene de Pensii Arad.

M. Popescu

Bani pentru disponibilizații din agricultură

Perioada de iarnă aduce cu ea o reducere a activității în domeniul agricol. Astfel, societățile comerciale de industrie alimentară și agricultură, activități de exploatare, îmbunătățiri funciare și construcții agricole, societăți comerciale producătoare de utilaje și piese de schimb pantru agricultură, zootehnie și industrie alimentară sunt nevoite să scoată în șomaj pe o perioadă determinată o parte din personal. Ministerul Muncii, Solidarității Sociale și Familiei împreună cu Ministerul Agriculturii, Pădurilor, Apelor și Mediului au emis împreună o notă pentru a asigura protecția socială a celor în cauză și mai ales a indemnizației de șomaj conform Legii nr.76/2002.

Nota se referă la persoanele aflate în șomaj în perioada 1 noiembrie 2003 - 30 aprilie 2004, stabilindu-se următoarele amendamente: ¤ nominalizarea personalului disponibilizat se va face de o comisie paritară sindicat - patronat, în conformitate cu prevederile contractului colectiv de muncă; ¤ fiecare agenție pentru ocuparea forței de muncă va avea obligativitatea întocmirii dosarelor pentru acordarea indemnizației de șomaj, precum și înscrierea în carnetele de muncă a perioadei de acordare a indemnizației; ¤ vizarea carnetelor de șomer se va face lunar la sediul agențiilor; ¤ plata se va face în funcție de opțiunea beneficiarului, prin mandat poștal, în cont curent sau prin card; ¤ la reluarea activității, documentele de încetare a indemnizației vor fi întocmite de funcționarii agențiilor, în colaborare cu inspectorii de personal ai societăților care fac disponibilizările; ¤ societățile care disponibilizează personal vor lua măsurile necesare ca acesta să poată fi reîncadrat în muncă atunci când condițiile o permit.

În perioada de întrerupere a activității, se pot organiza cursuri de calificare sau recalificare cu personalul disponibilizat, pe baza solicitării societăților care au făcut disponibilizările. **Tot în această perioadă, nu pot fi făcute angajări pe posturile personelor disponibilizate, indiferent de tipul contractului de muncă.**

Dacian Toduța

În Piața Mihai Viteazul

Varza și cartofii, așteptând să treacă... vremea

Vrei nu vrei, odată cu sezonul rece vine și un amalgam de cheltuieli. Și pentru că, vorba aceea, iarna nu-i ca vara, oamenii încep să facă pregătirile de cuviință. În perioada următoare, din meniul de bază al românului, cartofii și varza vor ocupa, ca de obicei, locuri de cinste. Pentru a vedea cum este primită... oferta toamnei de către arădeni, ne-am dus în Piața Agro-Alimentară Mihai Viteazul.

Varza și cartofii ne întâmpină încă de la intrare, pe locul unde până în urmă cu o lună se înghesuiau grămezile de lubeniță. De data asta, producătorii sunt mai puțini, iar atmosfera rece și cenușie a toamnei îi face să pară, parcă, mai abătuți. Intrăm în vorbă cu Ioan Arlenei. Aflăm că a venit tocmai din Târgul Ieșilor, încărcat cu patru tone de cartofi. Stă de aproape două săptămâni cu marfa în Arad și, judecând după stiva de saci ce se ridică lângă noi, credem că va mai zăbovi „puțin” în orașul de pe Mureș. Vorbește fără prea multă tragere de inimă: „Am pus 10 hectare de cartofi,” spune moldoveanul, dar pe față nu i se deslușește nici o satisfacție. Dimpotrivă. Stă sprijinit peste saci, iar șapca ponosită ce îi acoperă fruntea scoate la iveală o privire oacheșă care încearcă să găsească vreun mușteriu... Se desprinde la scurt timp de noi, îmbiind câte un trecător cu oferta de cartofi made in Moldova. Lumea se uită, chibzuiește, apoi trece. Până aproape de orele înserării când îl vizitasem, moldoveanul reușise să vândă vreo cinci saci.

Alături de el, un alt producător spune că ia porumb la schimbul cartofilor aduși de prin Covasna. Lumea n-are bani, trebuie să ne descurcăm cum putem, trage singur concluzia.Prețurile sunt de la 7-8.000 lei/kg pentru cartofii albi, până la 10.000 lei, cu cât se vinde kilogramul de cartofi roșii. Mai puțin de atât, spun producătorii, nici vorbă. În perioada următoare, în schimb, odată cu plecarea angrosiștilor, s-ar putea ca prețurile să mai salte.

Peisajul din piață este completat de câteva grămezi de varză. Mihai Guțul, din Felnac, se declară, din start, scârbit de modul în care este tratat agricultorul. „Nu am pus varză ca prostu, dar alta nici nu mai îmi trebuie. Am zis să mai fac un ban, să am din ce trăi cu familia. Nu poți altfel.” Cere 10.000 lei pe kilogram, spune că mai jos nu o lasă nici mort. „Mai bine o dau la porci,” încheie felnăcanul.

Stăm de vorbă și cu un localnic din patria verzei, un socodorean care ține neapărat să le transmită o dedicație guvernanților, peste care ne vedem nevoiți să trecem...

Foto: M. Szego

Așa cum trecem și printre grămezile de cartofi și varză care își așteaptă cumpărătorii. Vor veni și ei, căci, vorba unuia, trebuie să mâncăm ceva, doar iarna-i lungă. Lăsăm în urmă „expoziția” de legume din piață, cu gândul la buzunarul românului de rând, pe care tranziția fără sfârșit l-a cam făcut... „varză”!

Dan Roman

Cronica măruntă

Chiar dacă refacerea trotuarelor înseamnă multă muncă, ar trebui refăcute cât mai grabnic cu putință, muncitorii au destul timp liber încât să mai găsească vreme și de câte o cafteală. Așa s-a întâmplat și zilele trecute, pe la orele amiezii, când doi dintre ei s-au pus pe reproșuri, chiar în fața Palatului Administrativ. Și cum de la ceartă până la bătaie în toată regula nu e de multe ori decât un pas, trecătorii au avut parte și de o scenă a la Van Damme, de data asta fără trucajele de rigoare!

Din suma de 122 de miliarde de lei, bani care i-au revenit județului pentru subvenția la energia termică livrată populației, cea mai mare parte va intra în pușculița municipiului. Dintre orașele județului, doar Ineul și Sebișul, care comportă oarecare probleme la acest capitol, vor primi din partea Consiliului Județean suma de aproximativ două miliarde de lei. Împreună.

Cerșetorii nici nu se sinchisesc de amenzile „piperate” pe care le primesc, aproape săptămânal, de la gardienii publici. Ca dovadă, iată câțiva „clienți fideli” ai gardienilor, care au fost sancționați, din nou, dar fără nici un rezultat: **Lazăr Jurcă** din Curtici (1.000.000 lei), **Radu Petru** din Arad, **Samson Gheorghe** din Roman și **Soneru Gheorghe** din Rețea (fiecare amendați cu câte 400 de mii de lei).

Comercianții stradali au avut din nou „de furcă” cu gardienii publici. Mai mulți dintre aceștia au fost sancționați cu amenzi cuprinse între 100 și 150 de mii de lei pentru că nu dețineau actele prevăzute prin lege pentru a efectua vânzare pe domeniul public: **Ardelean Ana** din Arad, **Szacsi Ana** din Socodor, **Pescaru Elena** din Făget, **Hulbar Petru** din Șiclău. Aceștia comercializu varză în Piața Catedralei. Au mai fost amendați și arădenii **Toma Marius, Bota Marius, Sculeac Radu, Balița Gabriel** și **Străin Voicu**. Aceștia vindeau lemne și legume în Piața Mihai Viteazul.

Și **Nicoară Lazăr** din Arad a fost „luat în colimatorul” gardienilor publici. Acesta a fost prins în timp „trăgea la măsea” în fața Cinematografului „Dacia”. Pentru consum de alcool în locuri public acesta a fost amendat cu 400 de mii de lei.

Rezo Bolzonella, de 43 de ani, cetățean italian, aflat la volanul unui autoturism l-a surprins și accidentat ușor pe **Vasile Nemeciuc**, din Vinga, de 54 de ani, care a trecut strada prin loc nepermis și fără să se asigure. Aviz... amatorilor!

Alaltăieri seară, în jurul orelor 19,00, a fost găsit decedat, pe pășunea comunei Răpsig, **Gheorghe Circaru**, de 53 de ani, din Comănești, Bacău, angajat ca cioban la răpsiganul **Isai Moș**, crescător de animale. Deși nu sunt suspiciuni cu privire ca cauzele decesului, s-a dispus efectuarea unei expertize medico-legale.

Toader Hâncu, de 49 de ani, din Zădăreni, care l-a ucis cu sânge rece pe prietenul său de pahar, **Viorel Matei**, cu care a băut până n-a mai știut de el, a fost prezentat Parchetului, cu propunere de arestare preventivă. Violentul personaj va răspunde în fața legii pentru comiterea infracțiunii de **lovituri cauzatoare de moarte.**

La Spitalul Clinic Județean Arad

Privatizarea - gustată de toți pacienții!

Începând cu luna noiembrie a acestui an, Spitalul Județean Arad beneficiază de serviciile unei firme de cattering, asta însemnând că bucătăria unității a fost preluată de o societate privată. Cel puțin până în prezent, se pare că lucrurile sunt pe cale de a intra pe făgașul normal, știută fiind „calitatea” hranei servită până acum bolnavilor spitalizați în această unitate.

Renovări de miliarde

SC FOTOINFINIT din Brașov a câștigat licitația privind externalizarea serviciului de bucătărie a Spitalului Județean, angajându-se prin contract să suporte din buzunarul propriu 3,135 miliarde de lei pentru renovarea spațiilor destinate acestei activități. Doar că această sumă s-a dovedit a fi insuficientă când noii „patroni” au intrat - la propriu - în spațiul destinat pregătirii hranei. **„Trebuie schimbat aproape totul. Doar 30% din baza materială pe care am găsit-o în bucătărie poate fi folosită...Trebuie reamenajate toate cele 12 module, atât din Spitalul Județean cât și din cele două secții aparținătoare: Contagioase și Psihiatrie. Abia acum, după ce am primit ofertele de lucru, am ajuns la concluzia că cele trei miliarde sunt insuficiente. Cea mai ieftină ofertă se ridică la 4,5 miliarde. Dar pe lângă aceste investiții mai este necesară înlocuirea liniei tehnologice, a cărei valoare se ridică la alte 1,8 miliarde de lei...”**, afirmă dl. **Ovidiu Tition**, director general al Fotoinfinit.

În prima săptămână de când brașovenii și-au preluat activitatea, bucătăria spitalului a prins „viață”. După luni de zile în care pe stoc nu existau ouă, morcovi sau orez, acum în bucătărie se găsesc de toate, preparate și semipreparate, de la brânzeturi până la carne și legume. Bucătarii au la dispoziție sute de rețete pe care să le pregătească pacienților, în fucție de afecțiunile pentru care sunt internați.

Foto: Margareta Szego

Zece bucătari au demisionat

În pofida planurilor mărețe pe care și le-a propus, realitatea de care s-a lovit nu a fost tocmai plăcută pentru conducerea societății Fotoinfinit. De la venirea firmei și, evident, de la impunerea unor reguli de disciplină, 10 dintre bucătari au decis să demisioneze. **„Totul se rezumă la mentalitate. Am acumulat experiență pe parcursul a 19 ani de muncă în alimentație publică și am văzut multe. În ceea ce privește Aradul, mai e nevoie de o perioadă de acomodare între noi, având în vedere că nu am venit cu o echipă proprie. Am păstrat - sau cel puțin așa am intenționat - tot personalul. Se pare însă că o parte din angajați, mai precis zece persoane, nu s-au obișnuit cu gândul că prin preluarea activității de către o societate privată munca înseamnă... muncă! Așa că au plecat. Dar să știți că și cu cei 20 de angajați rămași se poate face treabă, și încă una de calitate. Dar asta doar cu seriozitate. Cu timpul, avem de gând să ne extindem. Chiar în perioda imediat următoare vom oferi încă zece posturi noi pentru femei care vor transporta mâncarea până la oficiu, urmând ca în saloane ea să fie distribuită de către asistente.”**

Cantină pentru cadrele medicale

Se pare că privatizarea bucătăriei a adus un dram de mai bine și în ceea ce privește confortul cadrele medicale. Spunem asta gândindu-ne la cantina destinată personalului medical, care avea până acum o săptămână cinci abonați, iar acum numărul acestora ridicându-se la 25. Asta după ce întreaga veselă a fost înlocuită... **” E o creștere semnificativă pentru o săptămână. Dar cantina poate deservi aproximativ 70 de persoane. Așa că e loc de mai bine”, susține dl. Tition.**

Gustul bucatelor precum și felul în care sunt aduse ele la pat (pâinea înfoliată, fiecare fel de mâncare ambalat în staniol) îi mulțumește. Totodată îi uimește pe bonavii neobișnuiți cu o astfel de tratație în spital.

D.na **Tokos Elisabeta,** din Arad, este internată de 5 săptămâni: **„Totul e mult mai gustos. Și mult mai curat!”**

D.na Jurcan Ileana este din Cermei: **„Sunt aici de vreo patru luni. Am și diabet! Dar să știți că mâncarea asta e foarte bună. Chiar aș vrea să-l întâlnesc pe noul domn patron să-i spun să mai facă mămăligă, că așa bună nu am mâncat niciodată.”**

***

Dacă privatizarea bucătăriei din cadrul Spitalului Clinic Județean Arad a fost o idee bună sau nu, e o chestiune pe care timpul o va demonstra. Cert e că, cel puțin până acum, pacienții pot să mănânce în siguranță din bucatele spitalului!

Madiana Popescu

Conferințele Universității „Aurel Vlaicu”

Universitatea „Aurel Vlaicu” inițiază un ciclu de **Conferințe** la care invită specialiști de primă mărime din domenii fundamentale ale științei și culturii.

Cu această ocazie s-au menționat progresele înregistrate în ultimul timp în România în mersul reformei economice, inveterându-se, totodată principalele

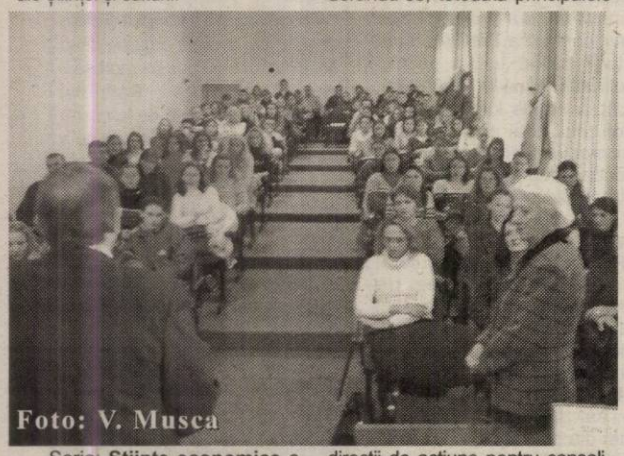
Foto: V. Musca

direcții de acțiune pentru consolidarea acestora.

Dialogul realizat a subliniat cât de important este schimbul de idei într-o problemă de maximă actualitate și complexitate.

Seria: **Științe economice** a debutat, ieri, în prezența unui numeros auditoriu, cu o temă de mare interes și anume: **Evoluții recente în economia românească**, susținută de un strălucit specialist în domeniu: **prof.univ. dr. SILVIU CERNA**, membru în Consiliul de Administrație al Băncii Naționale a României.

Rector,
Prof.univ.dr.
LIZICA MIHUȚ

Comunicat

Colegiul Liderilor Sindicatului Liber din Învățământul Arădean, întrunit în ședința din data de 7 noiembrie a.c., analizând proiectul Legii bugetului de stat pe anul 2004, consideră că bugetul alocat învățământului este inacceptabil și a hotărât:

Participarea cu 50 de persoane la mitingul organizat la București în data de 13 noiembrie 2002, cu următoarele revendicări:

- acordarea pentru învățământ, prin Legea bugetului de stat pe anul 2004, a unui procent din P.I.B. apropiat de cel acordat în țările candidate la aderarea în U.E. în anul 2007;
- mărirea valorii coeficientului de multiplicare 1 la valoarea salaritului minim pe economie;
- întocmirea de către MECT și Ministerul Sănătății a nomenclatorului bolilor profesionale pentru slariații din învățământ și stabilirea incompatibilităților de ordin medical cu funcția didactică;
- stabilirea, prin Legea bugetului de stat pe anul 2004, a cotelor procentuale alocate finanțării complementare de către consiliile locale la minim 30 la sută din bugetul local.

Mitingul va începe la orele 11, în Piața Revoluției și va fi urmat de un marș de protest pe traseul Piața Revoluției - Calea Victoriei - Piața Unirii - Intrarea Izvor a Palatului Parlamentului.

În cazul nesoluționării revendicărilor de mai sus sindicatul nostru va susține deschiderea de către Federația Sindicatelor Libere din Învățământ a conflictului de interese la nivel național și va participa la toate acțiunile revendicative organizate de Federație inclusiv la o eventuală grevă generală.

Colegiul liderilor
S.L.I. Arad
prof. Marius Gondor

Inevitabilele dureri ale facerii

Accente

Din când în când, Traian Băsescu are momente de luciditate și spune lucruri serioase. Un asemenea moment a avut alaltăieri, când, lăsând de-o parte glumițele sale de care, de cele mai multe ori, râde singur, a rostit trei fraze remarcabile. Le reproducem. „Trebuie să ieșim din dispută, iar politicienii trebuie să aibă curajul să spună că, după acest raport de țară al Uniunii Europene, vor trebui luate măsuri dure. Să spună: «fraților, astea sunt costurile, astea sunt întreprinderile care trebuie închise». Integrarea României în UE riscă să stea la mâna unei decizii politice, dacă nu privim acest raport cu luciditate“.

Desigur, ne îndoim că Traian Băsescu este gata să iasă din dispută. Dar are dreptate deplină când spune că Guvernul trebuie să ia măsuri dure și, mai cu seamă, atunci când pretinde ca populația să fie informată care este costul pe care trebuie să-l plătească pentru integrarea noastră în Uniunea Europeană. De când au început negocierile în vederea aderării la Uniune, nimeni nu ne spune ce și cum se negociază. Aflăm doar cifre: atâtea capitole au fost închise, atâtea sunt în curs de negociere, atâtea au mai rămas să fie deschise în perioada următoare. Vorba lui Ion Cristoiu - s-a negociat capitolul „Pescuit“, dar habar n-avem dacă vom mai putea pescui, unde, cum și cu ce. Sigur, este o problemă minoră și oarecum trasă de păr, dar mustește de adevăr - se discută soarta noastră pe termen lung, ne înhămăm la niște obligații, cedăm din suveranitate, ne va costa la buzunar, ca să nu mai spun că trebuie să fim bine informați și pentru a ne desena viitorul, pentru a putea opta pentru o afacere sau chiar pentru o meserie etc. De ce această secretomanie, nu știu. Administrația Constantinescu a apucat să negocieze șase capitole, dacă nu greșesc, dar nimeni (nici măcar miniștrii ori parlamentarii) nu știe ce și cum. Acum sunt închise vreo 20 de capitole. Cum vor schimba ele viața noastră? Probabil, doar negociatorii știu. Să se gândească oare guvernanții că informându-ne va scădea entuziasmul românilor? Se prea poate. Nu este comod pentru român să afle că aderarea întâi doare, ca orice naștere, și abia apoi o să apucăm să vedem soarele și pe ulița noastră. Adevărul acesta nu trebuie însă ascuns și nici nu poate fi ascuns. El va ieși curând la iveală și, tocmai de aceea, el trebuie rostit acum, iar populația trebuie pregătită: „Vreți să ne fie bine, alături de Europa? Atunci strângeți dragilor din dinți, acceptați „durerile facerii“ (cutare și cutare), fiindcă fără a trece prin ele nu se poate“. Or, ce constatăm? Că nefiind informați cu tot ce presupune aderarea, românii, cei mai mulți, chiar cred că se poate să nu treacă prin durerile facerii.

Accente

Tristan Mihuța

Majorare de pensii

În conformitate cu prevederile Ordonanței de Urgență nr. 67/2003, începând cu data de 1 ianuarie 2004, punctajul mediu anual aferent pensiilor aflate în plată sau cuvenite la data de 31 decembrie 2003 în sistemul public de pensii, provenite din sistemul de asigurări sociale al agricultorilor, se majorează cu 100%.

De aceste măsuri vor beneficia:

- persoanele ale căror drepturi de pensie au fost stabilite conform legislației aplicabile în sistemul de asigurări sociale al agricultorilor până la data de 01 aprilie 2001 și care nu beneficiază de alte categorii de pensii stabilite în sistemul asigurărilor sociale de stat;
- pentru persoanele care beneficiază de două categorii de pensii din sistemul asigurărilor sociale al agricultorilor, majorarea se va apolica numai pensiei stabilite pe baza activității proprii.

Conducerea CJP Arad

La revenirea în elită

Rugbiștii arădeni vor să „bea” sânge de campioni

După cinci ani de experiență în liga secundă, Contor Zenner CSU Aurel Vlaicu Arad readuce rugby-ul arădean în circuitul național. Arădenii vor avea parte de un debut aparte, pentru că vor da piept cu campioana en-titre a României, Steaua București. Cu patru jucători care au apărat culorile „tricolore” la Campionatul Mondial din Australia: Costică Merșoiu, Iulian Andrei, Cezar Popescu și Dănuț Dumbravă, „militarii” rămân marea forță a sportului cu balonul oval autohton și nu concep să se împiedice de o echipă nou promovată.

Antrenorul arădenilor, Ovidiu Șerban este conștient de acest lucru, luând în calcul și o posibilă înfrângere. **„Din postura de formație proaspăt sosită în Superligă trebuie să avem respect pentru adversarii mai experimentați. Noi, cu o medie de vârstă a echipei de 21 de ani, vom încerca să luptăm cu armele noastre. După cum îi simt pe băieți, nu va fi unul care nu va da totul pe teren pentru un rezultat bun. Este foarte important să facem un joc reușit, chiar dacă ar fi să pierdem în fața campionilor.”** - ne-a declarat Șerban după ultimul antrenament înainte de meciul cu steliștii. Și tot cu acest prilej tehnicianul arădean ne-a oferit lista finală a indisponibililor, care-i cuprinde pe Viașu, Mușătoiu, Bălan și Bageac, jucători foarte importanți în angrenajul echipei. Fără ei primul „cincisprezece” va arăta astfel: Floroiu, Bacalu, Bordea, Mamoc, Preda, Cătescu, Dan Stoica, Nichescu, Ioaneș, Cristian Stoica, Ursache, Răileanu, Albu, Țincu, Ștefan Bogdan. Pe banca de rezerve ar putea lua loc și proaspăta achiziție Ciprian Roșca, un jucător de linia doi și trei sosit de la Cluj.

Partida ce va începe, **astăzi, de la ora 10,00, pe arena „CPL”**, va fi condusă de o brigadă clujeană formată din Gheorghe Sabău, Iulian Pârțoc și Walter Maleu.

Călin Mnerie

Goana după trenuri

(Urmare din pagina 1)

Ei bine, ne-au dat o frază atât de fistichie, încât toți lingviștii lumii stau și se miră în câte moduri se poate spune „Nu!”

În toată această goană, n-am prea avut timp să stăm și să cugetăm la lucruri vitale pentru țărișoara noastră scumpă. De dragul europenizării, n-am sesizat că lumea tinde să se mondializeze și că țări ca Japonia sau China vor avea un cuvânt din ce în ce mai greu de spus în ceea ce privește schimburile economice.

Închidem la pripă capitolul privind agricultura și îl lăsăm pe plugarul Vasile să concureze cu fermierul Krieger pe piața comună a Europei.

Sau îi obligăm prin ordin ministerial pe toți samsarii de cai și de măgari să-și pună cip-uri pe dobitoace, în timp ce fermierii austrieci sau italieni își propun și ei acest lucru, dar numai prin 2007... Ne grăbim, și nu ne așezăm lucrurile în ordine, pentru ca să putem intra cu fruntea sus în rândul țărilor europene. Calitatea de membru UE nu atrage după sine bunăstarea românului de rând. Avem prea multe restanțe de recuperat și, oricum, pe badea Vasile nu-l lasă nimeni să umble cu căruța pe drumurile Europei. În planul politicilor interne, n-am făcut prea mare lucru și, Doamne, tare rău ne-ar sta să dansăm la balul de la Bruxelles cu baroneasa Nicholson și cu nădragi rupți în fund... Chiar și faptul că de la Nădlac și până la Lisabona toate țările europene au fost în anumite timpuri imperii, ar trebui să ne dea un pic mai mult de gândit. Este mult prea greu să înțelegi mersul istoriei, când majoritatea dintre noi nu s-au născut în case decorate cu panoplii cu arme medievale. Mai degrabă am moștenit unelte...

Fugă de la locul accidentului

Ieri noapte, cu câteva minute înainte de ora zero, în fața Liceului Sever Bocu, din Lipova, a avut loc un accident grav, produs de un șofer inconștient care a părăsit locul faptei. **Elisabeta Ileana Păcuraru,** de 46 de ani, din Lipova, fără ocupație, a fost lovită de o mașină în timp ce traversa strada, fiind accidentată foarte grav. Victima se află la spital, în timp ce polițiștii caută să afle identitatea conducătorului auto.

La comanda concubinei

Italianul din Alfa a fost lichidat de asasini plătiți

(Urmare din pagina 1)

Deși cercul de suspecți nu era deloc restrâns, singura care a ajuns, totuși, după gratii a fost concubina italianului, Daniela Orga. Dar abia în cursul zilei de ieri, aceasta a recunoscut în fața instanței că a comandat asasinarea lui Ingrami. Potrivit unor surse avizate, mărturia tinerei a șocat auditoriul prin nonșalanța cu care a povestit pas cu pas cum a pus la cale eliminarea omului cu care trăia. Daniela Orga a declarat că bărbatul o înșela cu mai multe femei, iar pe deasupra îi mai datora și niște bani. Când o cunoștință i-a prezentat o persoană dispusă să-l omoare pe italian pentru o anumită sumă de bani, Daniela n-a mai stat pe gânduri. 12.000 de Euro - atât a costat o viață de om în noiembrie 2002.

Potrivit acelorași surse, asasinul italianului este Aurel Ogrinci din comuna Horea, dat în urmărire generală de mai multă vreme. Se presupune că el a mai fost însoțit la locul crimei de încă doi complici, deocamdată neidentificați.

Deși ultimele mărturisiri au făcut lumină în controversatul caz, dosarul va fi închis doar o dată cu prinderea criminalului. Iar Daniela Orga, autorul moral al omorului, va petrece, de bună seamă, ani grei după gratii.

Un nou termen, într-un caz deja celebru

Procesul lui Medințu se tergiversează

Ieri a avut loc, la tribunalul Arad, o nouă înfățișare în cazul cunoscutului om de afaceri arădean **George Medințu**, arestat în urmă cu aproape nouă luni. Pe holurile Tribunalului și-au făcut apariția, cu mult înainte ca **George Medințu** să fie adus de la Penitenciar, atât soția deținutului - însoțită de avocații acestuia - cât și un număr destul de mare de prieteni apropiați ai cuplului. De asemenea, au fost prezente și celelalte persoane implicate, într-o măsură mai mică sau mai mare, în dosarul Medințu. Au așteptat ca procesul să înceapă, pentru a fi audiați ca martori, **Dan Boric,** care a fost și el arestat, în urmă cu câteva luni, iar ulterior eliberat, **Marin Duță,** directorul PECO Arad, **I. Stoica,** Directorul Filialei Timișoara a Băncii „Carpatica” etc. Toți, însoțiți de avocați. Astfel, cei prezenți se așteptau să se dea citire rechizitoriului, pentru ca, ulterior, să fie interogați în legătură cu gradul fiecăruia de participare la comiterea faptelor ce constuie „Dosarul Medințu”. Însă... surpriză! Avocații arestatului au solicitat amânarea cauzei, pe motiv că unii dintre apărătorii persoanelor ce urmau a fi audiate nu erau de față. Prompt, procurorul Parchetului Național Anticorupție i s-a adresat completului: **„Chiar dacă lipsesc doi dintre apărători, propun ca, totuși, să fie audiați cei prezenți, care sunt însoțiți de avocați. În acest caz este aproape imposibil, constat, să se reușească aducerea în fața instanței a tuturor celor implicați, cu apărători cu tot, așa cum spune legea. Este vorba de un efort mare, unii apărători trebuie să sosească din Capitală...etc. etc.”**

Președintele instanței de judecată a hotărât, în cele din urmă, să amâne cauza, așa cum s-a solicitat inițial, constatând, în plen, că **„realmente, cauza se tergiversează, căci mereu apare cineva care solicită, dintr-un motiv sau altul, termene...”**

Astfel, procesul se va relua pe data de 28 noiembrie a.c.

Intervenind din nou, procurorul P.N.A. i-a mai solicitat instanței să dispună prelungirea arestării preventive a lui Medințu, fără însă să intre în detalii referitoare la **motivele pentru care cere acest lucru** și fără să menționeze nimic despre faptul că Medințu **tocmai se află** în interiorul unui mandat de arestare preventivă, din care mai trebuie să se scurgă destul de multe zile. Instantaneu, un reprezentant al lui Medințu a intervenit: **„Nu sunt întrunite cel puțin două condiții pentru menținerea în stare de arest preventiv a clientului meu. Unu, temeiurile care au dus la arestarea preventivă au încetat și doi, nu există temeiuri NOI pentru justificarea menținerii în stare de arest preventiv. Solicit, astfel, revocarea măsurii arestării preventive și precizez că am depus la dosar și o cerere scrisă în acest sens...”**

La rândul său, **George Medințu** a spus: **„Sunt de acord cu avocatul meu. Nu sunt infractor, nu constitui un pericol social, vreau să fiu judecat în stare de libertate.”**

Luând cunoștință de toate cele de mai sus, instanța s-a retras, nu înainte de a informa auditoriul că Baroul București, de la care provin avocații care au absentat ieri, va fi informat, prin intermediul unei adrese, că apărătorii Vasiliu și Ciobanu nu au ținut cont de obligațiile care le-ar fi revenit în caz că absentează, respectiv de a delega în locul lor pe altcineva.

Pe scurt, Medințu **rămâne în arest,** următoarea înfățișare va avea loc, dacă nimic nu se va schimba între timp, pe data de **28 noiembrie**, cu precizarea că în data de 19 noiebmrie se va soluționa și cererea de strămutare a cauzei de către Curtea Supremă, rămânând de văzut ce întorsătură vor mai lua lucrurile.

Eugenia Pantea

Cantina pensionarilor are, zilnic, peste 300 de abonați

La cantina Casei de Ajutor Reciproc a Pensionarilor mănâncă zilnic peste 300 de persoane. „Cei mai mulți au abonament lunar, dar sunt și persoane care mănâncă doar în anumite zile, nu în toată luna", spune Vasile Neagu, președintele CARP. Beneficiarii prânzului plătesc 13.000 de lei; prețul real al mesei este însă de 17.000 de lei, diferența de patru mii fiind subvenție a Casei. Într-o lună, CARP alocă din bugetul său, pentru subvenționarea mâncărilor gătite la cantină, circa 100 de milioane de lei. „Nu e vorba de mulți bani, dar ne descurcăm. Alimentele le cumpărăm din piață, pentru unele avem agricultori cu care colaborăm de mult timp", mai spune Neagu.

Printre beneficiarii unui prânz cald de la cantina CARP sunt și persoane cărora li se duce mâncarea la domiciliu, cu ajutorul asistenților sociali ai Primăriei. Deocamdată numărul acestora nu este mare, însă se dorește ca de acest serviciu să beneficieze mai multe persoane din cele care au nevoie. Acest lucru va fi posibil printr-un proiect lansat recent de către Primărie, la care CARP este partener. „În prezent cam la zece persoane le este dusă mâncarea acasă. Noi vrem ca pe viitor să ducem la 30. De asemenea, am vrea să mărim numărul beneficiarilor cantinei, din două motive: să-i ajutăm pe oameni, și apoi, cu cât se face mai multă mâncare, cu atât e mai bună", mai spune președintele CARP.

În prezent, CARP Arad are 23.000 de membri. Fiecare membru plătește lunar o cotizație de 1% din pensie (bani care se primesc înapoi când omul moare sau pleacă din CARP); în plus fiecare pensionar mai contribuie lunar cu 12.000 de lei la constituirea bugetului Casei.

G. Knap

Vopsirea taximetrelor naşte dispute

Consilierii sunt chemați să rezolve situația

Noile reglementări în domeniul taximetriei nu au încetat să creeze dispute între șoferii de taxi. Ultima gâlceavă se referă la vopsirea taximetrelor din Arad, unii optând pentru culoarea albă, alții pentru cea galbenă.

Măsura a fost, însă, stabilită într-o întâlnire a Comisiei de sistematizare cu reprezentanții Camerei Taximetriștilor din Arad, întâlnire la care, printre altele, s-a stabilit ca toate mașinile să fie vopsite în culoarea albă. „În data de 8 octomhbrie am avut această întâlnire, la care a participat viceprimarul Voicu, reprezentanții Poliției, Autorității Rutiere, Companiei de Transport, ACR. S-a semnat un document, inclusiv de către domnul Voicu, prin care s-a hotărât ca tavanele și stâlpii taximetrelor să fie vopsite în alb, reducerea autorizațiilor la 800, față de 1100 cât există în prezent, punctajul prin care se acordă aceste autorizații. De asemenea, în urma unui studiu făcut de un institut din Timișoara, s-a stabilit tariful minim pe kilometru la 8.768 de lei, iar cel maxim la 25.000 de lei", ne spune președintele Camerei Taximetriștilor Arad, Daniel Tomuța.

Ulterior acestor hotărâri, din câte susține Daniel Tomuța, reprezentantul unei firme de taxi, care și-a cumpărat vreo șapte mașini de culoare galbenă, face presiuni și intervine pentru ca toate mașinile să fie vopsite în galben. „Noi am hotărât o dată că le vopsim albe. Acuma vin să schimbe culoarea, pentru că este o firmă care și-a cumpărat mașini galbene. Nu poate el cu șapte mașini să schimbe tot, pentru că în Arad s-au cumpărat, până acum, cel puțin 200 de Solenza albe, plus altele au fost vopsite. Trebuie înțeles că aceste lucruri, conform legii, sunt hotărâte de Primărie împreună cu Camera taximetriștilor și sunt votate de consilierii locali, nu poate veni oricine să facă ce vrea", susține Daniel Tomuța.

Reprezentantul taximetriștilor va trebui să obțină votul în CLM pentru aceste măsuri și tocmai de aceea dorește să stabilească o întâlnire cu toți consilierii locali. „Noi am discutat la Cameră, împreună cu cei patru vicepreședinți și dorim să avem o întâlnire cu cei din CLM. De aceea, îi rugăm pe consilieri, indiferent de culoarea politică, să vină miercuri, la ora 12,00, în sala mică a Casei de Cultură a Sindicatelor, pentru a discuta pe marginea acestor modificări", spune Daniel Tomuța.

Cosmin Mihuța

Bani pentru asistenții personali și pentru persoanele cu handicap

Asistenții personali ai persoanelor cu handicap și beneficiarii indemnizației pentru persoanele cu handicap se pot prezenta la casieria Direcției de Dezvoltare și Asistență Comunitară (sediul Cantinei municipale) pentru **ridicarea sumelor cuvenite aferente lunii octombrie**. Plata asistenților personali se face luni, între orele 8 - 14 și marți, între orele 8 - 16. Posesorii de carduri își pot ridica salariile de la bancomatele Banc Post începând de luni. Persoanele cu handicap își pot ridica indemnizațiile începând de marți, între orele 11 - 16. Plata acestora continuă miercuri, între 8 - 14 și joi, între 8 - 16. posesorii de carduri își pot ridica banii de la bancomatele Banc Post începând de miercuri.

G. Knap

Pecica va avea un nou cartier de locuințe

Comuna Pecica se dezvoltă pe zi ce trece, unul dintre noile proiecte ale Primăriei fiind un cartier de locuințe. Faptul că va primi și statutul de oraș arată că Pecica este suficient de dezvoltată, având și avantajul distanței mici care o desparte de Arad.

Proiectul de locuințe al Primăriei se află într-o fază destul de avansată, acum urmând să se parceleze terenurile, iar apoi să se realizeze și utilitățile. „Cred că va fi o zonă atractivă, acolo va fi și sala de sport, la care lucrările sunt într-un stadiu avansat. Va trebui să facem canalizarea, alimentarea cu apă, energie electrică, iar apoi am vrea să punem un tarif cât mai mic pentru parcele. Nu trebuie să câștigăm din terenuri, vom lua bani de pe case. Vom aduce câteva sute de oameni", susține primarul Iustin Cionca.

Necesitatea unui astfel de cartier este evidentă, cum susține și primarul Cionca, având în vedere că, de la referedumul pentru transformarea comunei Pecica în oraș și până la cel pentru Constituție, numărul de votanți a crescut cu 500 de persoane, deci populația este tot mai numeroasă de la o zi la alta. „Sunt convins că vor veni și oameni din Arad să-și construiască aici case. Distanța este scurtă, doar 15 kilometri, așa că în câteva minute ajungi la Arad", susține Cionca.

Cosmin Mihuța

De luni, Primăria trece la acțiuni concrete, în cadrul programului „Aradul curat"

Reprezentanții instituțiilor direct implicate în derularea programului **„Aradul curat"**, lansat de către Primărie, s-au întâlnit, ieri, pentru a prezenta propunerile în baza cărora de luni, 10 noiembrie, se va trece la acțiuni concrete. Astfel, la propunerea directorului Direcției Fiscale, Pavel Neamțiu, va fi constituită o echipă mixtă, cu reprezentanți ai Direcției, ai Gardienilor Publici, ai Salubrității și ai APL, care să verifice, în teren, exactitatea datelor din declarațiile de salubrizare, în special ale agenților economici mari, pentru că de multe ori cantitatea de gunoi pe care îl fac aceștia e mult mai mare decât cea declarată la Direcția Fiscală. Șeful Gardienilor Publici, Sorin Codoș, a menționat că de luni gardienii vor trece la avertizarea cetățenilor și a agenților economici care nu întrețin curățenia din fața imobilelor, iar de marți, la sancționarea acelor care nu fac acest lucru.

Gheorghe Jeflea, reprezentantul Polaris, firmă ce se ocupă cu salubrizarea străzilor din oraș, a cerut ajutorul Poliției pentru rezolvarea problemei pe care o fac mașinile mari și căruțele, în special în zonele cu trafic intens. A fost menționată și salubrizarea unor stații de taxi, care trebuie curățate de mai multe ori într-o zi, din cauza mizeriei lăsate de taximetriști. „Persoanele pe terenul cărora sunt depistate rampe de gunoi, să fie amendate", a propus directorul Salubrității, Iosif Clodnițchi.

Reprezentanții Poliției au propus ca cetățenii Aradului, prin polițiștii de proximitate, să anunțe atunci când sesizează orice problemă legată de mediu și gunoi.

Trebuie să precizăm că pentru depozitarea gunoiului în locuri neamenajate persoanele fizice pot fi amendate cu sume cuprinse între 1 și 10 milioane de lei, iar amenzile date agenților economici pot ajunge la 100 de milioane.

„În urma propunerilor de azi, luni se va trece la acțiuni concrete. Vreau să știu numele fiecărui om implicat în această acțiune astfel că luni să semnez dispozițiile cu privire la împuterniciri", a spus primarul Dorel Popa.

Gerlinde Knap

Cu sprijinul elveților

Săvârșinul are o nouă ambulanță

O delegație elvețiană condusă de președintele fundației „Kinderhilfe Rumanien", dl. Klopfli Werner, a vizitat ieri Săvârșinul. Scopul vzitei a fost acela de a dona un Chevrolet medicalizat substației de Salvare din localitatea amintită. La eveniment au fost prezenți pe lângă autoritățile locale subprefectul Florin Remețan, directorul Serviciului Județean de Ambulanță, Vladimir Câmpeanu și directorul S.O.S. Copiii Sântana, Viorel Enache.

Ambulanța primită este mai mult decât utilă pentru Valea Mureșului, având în vedere numărul impresionant de accidente care au loc pe acest traseu.

După discursurile oaspeților, delegația a vizitat locația fostului spital din Săvârșin precum și Castelul Regelui Mihai.

M. Popescu

Locuri de muncă

Agenția Județeană pentru Ocuparea Forței de Muncă Arad ne-a informat cu privire la situația locurilor de muncă vacante în perioada 10-13 noiembrie 2003.

Agenția Arad: Asistent vânzări 10, ambalator 3, administrator 1, barman 2, brutar 4, conducător auto 5, consilier juridic 2, electrician 2, femeie de serviciu 1, inginer autovehicule 2, inginer electromecanic 1, jurist 1, lăcătuș 2, manipulant 5, mecanic auto 2, marcator produse 2, mașinist 2, magazioner 2, muncitor necalificat 63, sudor electric 12, strungar 2, șofer autobuz 10, secretar 1, tâmplar 7, vânzător bilete 1, vânzător 2, vatman 20. **Agenția Lipova:** Confecționere 28. **Agenția Ineu:** Confecționere 29.

Baston și negociere

Gardienii publici arădeni nu se pot lăuda că au salarii prea mari. Chiar dimpotrivă. De la an la an, au înțeles care este situația și nu au făcut presiuni asupra conducerii tocmai pentru a nu perturba bunul mers al activității. Totuși fiecare angajat spera în sinea sa că „la anul va fi mai bine". Iar speranțele se amânat din nou. Însă timpul a trecut, iar salariile se situează la nivelul salariului minim pe economie, adică 2,5 milioane de lei brut, la care se adaugă și 15 tichete de masă. Negocierile pentru salarii, care trebuia să fie în vară s-au amânat pentru luna septembrie, la cererea conducerii. Nici de această dată nu s-a obținut nimic.

„Gardieni în cui..."

Lucian Lagșaghi, liderul Uniunii Județene CNSLR - Frăția Arad, la care sunt afiliate și cele două sindicate ale gardienilor publici arădeni, declara că „ toate s-au scumpit și efectiv nu se poate trăi cu banii pe care-i câștigă un gardian public în prezent. Dacă o ținem tot așa, la iarnă putem să-i vedem pe gardieni agățați în cui." Sigur, o expresie dramatică pentru a accentua mai bine situația materială foarte grea a acestor oameni.

Cererile sindicaliștilor au fost un salariu minim brut de 3,5 milioane de lei pe lună și încă 5 tichete de masă. Însă, cum spuneam, negocierile s-au încheiat rapid. Comandantul Corpului Gardienilor Publici Araâd, Sorin Codoș a precizat că:„ în prezent, 95% din cheltuielile noastre se duc pe salarii. Practic nu mai există nici o resursă ca să mărim aceste salarii. Soluția ar fi să mărim valoarea contractelor cu aproape 50%, dar asta ar putea duce la pierderea unor beneficiari."

Lagșaghi a contraatacat:„Un gardian public știe că pentru prestația sa Corpul încasează echivalentul unui euro pe oră, adică circa 38.000 de lei,. iar salariul său este de circa 14.000 de lei pe oră,care brut ajunge la 21.000 de lei. În aceste condiții mai rămân cel puțin 16.000 de lei, adică aproape jumătate din munca sa. Care ar trebui să constituie profitul brut."

Din nou negociere

Oamenii amenințau cu greva, drept urmare conducerea Corpului Gardienilor Publici Arad s-a așezat din nou la masa tratativelor. După discuții s-a ajuns la o soluție de compromis. Salariile gardienilor au fost majorate cu 200.000 de lei. În consecință, salariul de încadrare al unui gardian public se ridică acum la 2,7 milioane de lei. „Chiar dacă nu am obținut o majorare mai mare, este și aceasta o victorie", a punctat Lagșaghi.

La aceste salarii „se adaugă și sporurile legale cuvenite. Știu că nu este o majorare foarte mare dar asta este ce putem oferi în prezent. Lă 460 de angajați este și acesta un efort financiar. Am putut să acordăm aceste majoorări reducând cheltuielile materiale și prin câteva contracte noi pe care le-am obținut între timp", a adăugat Sorin Codoș, comandantul C. G. P. Arad.

Presiuni

La ședința de joi a Comisiei de dialog social, Lucian Lagșaghi a declarat „conflictul stins", dar a ținut să informeze autoritățile „despre presiunile la care au fost supuși oamenii noștri de către unii comandanți de grupă în timpul negocierilor. Avem declarații ale lor în acest sens. Dacă se mai întâmplă așa ceva CNSLR-Frăția va reacționa."

Comandantul Sorin Codoș s-a limitat să spună că „ambele părți au cedat".

În principiu, orice negociere are momente de tensiune. E normal să fie așa. O parte vrea mai mult, cealaltă ar dori să dea cât mai puțin. Însă limitele unei confruntări civilizate trebuie păstrate. Altfel să dialoghezi între patru ochi cu bastonul pe masă drept argument forte nu se prea cheamă negociere. Probabil bastonul îi face pe unii să se întoarcă în timp, prin anii '50 la apucături de milițian...

G. Constantinescu

Sfințirea Bisericii din Lalașint

Praznicul satului și al fiilor săi

Satul Lalasint este atestat documentar din anul 1585, dar -

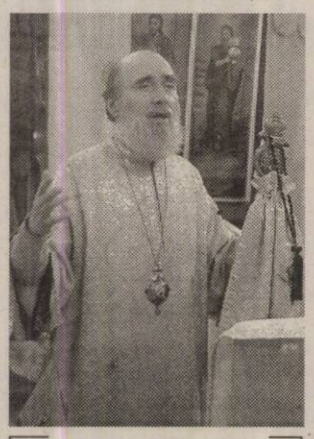

P. S. sa dr. Timotei Seviciu, episcop al Aradului, rostind cuvântul de învățătură.

cum spune pr. Pavel Vesa în studiul „Din trecutul parohiei Lalasint" - „începuturile se pierd în negura vremurilor". Din documentele cercetate aflăm că localitatea de pe Mureș a făcut parte din sangeacul de Lipova, iar mai apoi, în 1596, alături de alte sate, intră în posesia lui Ștefan Iosika, jude al satului fiind Ilie Jivcovici. „Conscriptio districtum" consemnează că în perioada 1690-1700 Lalasintul avea doar 10 gospodării, ca în 1776 să aibă 132 de gospodării, iar mai târziu, în 1786, să se înregistreze 141 de familii.

„Vatra veche a satului - arată pr. Pavel Vesa în studiul său - a fost în Gunoiște, nu departe de râul Mureș. Desele inundații dintre 1738-1741, au determinat locuitorii să-și mute gospodăriile mai spre deal. Așezarea a gravitat în jurul bisericuței de lemn aflată pe „Balta bisericii" sau „Progagea veche", cum i se spune locului respectiv, situat în partea stângă a drumului care leagă Chelmacul cu Bata.

* * *

Cu siguranță, această biserică de lemn a fost construită cu mult înainte de secolul al XVIII-lea, iar sfârșitul ei poate fi pus pe desele inundații din prima jumătate a secolului al XVIII-lea, când albia Mureșului se știe că era mai spre sud de actualul curs.

Că a fost mutată biserica veche sau a fost construită alta nouă, nu putem ști. Cert este că în anul 1755 biserica se afla deja ridicată pe „Dealul bisericii", unde era și cimitirul care este folosit până astăzi. Hramul bisericii (n. n. Sfinții Arhangheli Mihail și Gavril) îl aflăm dintr-un antimis al patriarhului Arsenie IV al Ipeculi și Carlovițului (...)

Devenind cu timpul neîncăpătoare și greu accesibilă datorită amplasării ei, către mijlocul secolului al XVIII-lea, din inițiativa preoților Teodor Mihailovici și Aron Hatcău, se începe edificarea actualei biserici care poartă hramul celei vechi.

Construcția a fost terminată și, la 8 noiembrie 1846, a fost sfințită sub episcopul Pantelimon Jivcovici al Timișoarei care, fiind chemat la o ședință a dietei ținută la Pojon, a încredințat sfințirea noului locaș de cult protopopului Dimitrie Petrovici Stoichescu al Lipovei.

Construită din piatră și cărămidă, în stil baroc, biserica, în formă de navă, este terminată cu o absidă semicirculară, iar bolta naosului este semicilindrică. Biserica este prevăzută cu nouă ferestre, șase la naos, două la pronaos și una la altar. Lungimea locașului este de 27 m, lățimea de 10 m, înălțimea de 7 m și 22,80 m până la crucea din turn."

* * *

De-a lungul vremii documentele consemnează mai mulți slujitori ai altarului. Primul preot atestat documentar este Damian Blagoe (care, cupă cum reiese din matricola botezurilor, a săvârșit trei boteze în 1751, 1752 și 1758). Episcopul Vichentie Ioanovici Vidac al Timișoarei îl hirotonea în 1772 ca preot pentru această parohie pe Ioan Popovici, iar dinainte de 1799 funcționa ca preot aici Scriban Popovici. Urmează pr. Ioan Mihailovici, care începe să subscrie în matricole din decembrie 1817. Unul din ctitorii actualei biserici, Teodor Mihailovici, a fost hirotonit în 1830 de către episcopul Iosif Putnic al Timișoarei. Cel de-al doilea ctitor, preotul Aron Hatcău, și-a început activitatea în Lalasint în anul 1845. La 28 decembrie 1861, preotul Ioan Mihailovici este hirotonit de către episcopul Procopie Ivașcovici, iar la 24 decembrie 1882, episcopul Ioan Metianu hirotonea, pentru parohia Lalasint, pe Ioan Hadan. Urmașul preotului Ioan Hadan a fost Leontin Ghenadie Lăzărescu, care timp de 40 de ani a slujit numai la altarul bisericii din Lalasint (1926-1966). Au mai păstorit în această parohie și alți preoți destoinici: Constantin Biriș (1966-1968), Voicu Dărăștean (1968-1979) și Pavel Vesa (1979-1989). Actualmente, preot paroh este Petru Constantin, originar din Chelmac.

* * *

Atmosferă de mare Praznic în timpul Liturghiei arhierești.

Biserica satului are o vârstă ce depășește cu mult un veac și jumătate. De-a lungul anilor, credincioșii conduși de preoții lor i-au adus benefice transformări (pardoseala, inițial din cărămidă, a fost înlocuită cu scânduri; s-a făcut pictura interioară; în 1932 iconostasul vechi a fost înlocuit cu actualul, cumpărat de la biserica din Căprioara, ș. a.) În acest an, parohienii din Lalasint, împreună cu preotul paroh Petru Constantin, și-au propus și au realizat mai multe lucrări necesare pentru biserică. Prin jertfelnicia credincioșilor, cu ajutorul fiilor satului care nu și-au uitat vatra strămoșească și cu sprijinul unor inimoși sponsori, ei au reușit să facă o haină nouă pentru interior - s-a înlocuit pardoseala cu beton peste care s-a placat gresie, s-a zugrăvit, s-a refăcut iconostasul și s-a împodobit cu odoare noi - iar în exterior s-a executat o reparație capitală și s-au refăcut trotuarele din beton din jurul bisericii.

* * *

Bucuria împlinirii au trăit-o credincioșii din Lalasint duminică, la ceas rânduit de Dumnezeu pentru sărbătoarea binecuvântării lucrărilor la biserică.

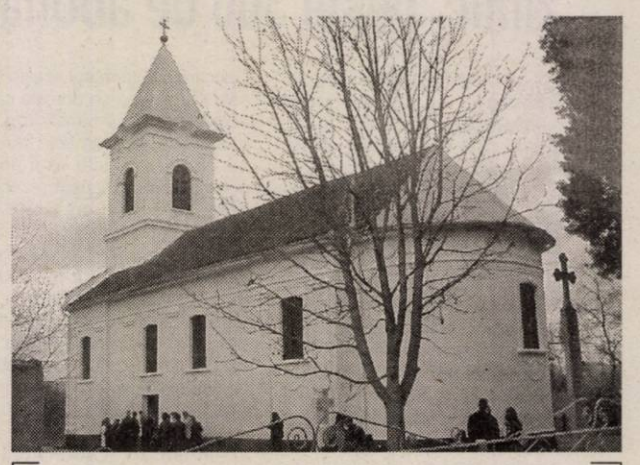

Biserica din Lalasint - în haine noi

De dimineață, în fața sfântului lăcaș s-au adunat în strai de mare praznic, săteni, cu mic, cu mare, neamuri, credincioși din satele vecine (unii trecuți cu „brodul" peste Mureș), invitați, oficiali. P. S. dr. Timotei Seviciu, episcopul Aradului a fost întâmpinat de primarul comunei Bârzava (din care face parte și satul Lalasint), Adinel Popovici, de protopopul Lipovei, pr. Viorel Păcurar, parohul locului Petru Constantin și un grup de copii care i-au oferit ierarhului flori. După cuvintele de bun-venit, întâistătătorul Eparhiei, împreună cu un ales sobor de preoți, din care a făcut parte pr. protopop Viorel Păcurar (Protopopiatul Lipova), arhidiacon Gheorghe Contraș, arhidiacon Mihai Săsăujan, pr. Pavel Vesa (fost paroh la Lalasint, actualmente preot la Spitalul Județean Arad) pr. Ioan Jidoi (parohia Radna), pr. Gheorghe Bândea (parohia Bârzava), pr. Florin Matei (parohia Bata), pr. Cristian Zalea (parohia Chelmac), pr. Cornel Ilica (parohia Belotint), pr. Pascu Butar (parohia Monorostia și Dumbrăvița), pr. Gheorghe Morar (parohia Macea) și pr. Petru Constantin (parohul locului) au început slujba de binecuvântare a lucrărilor. În procesiune, soborul preoțesc - cu crucea și prapori în frunte - a înconjurat biserica cu opriri în cele patru laturi în care s-au făcut scurte ectenii și s-au stropit zidurile cu apă sfințită. După oficierea slujbei de sfințire, s-a trecut la Liturghia arhierească, în timpul căreia a fost hirotonit ca diacon Vasile Chindriș și ca preot, pe seama parohiei Sarmisegetusa, Sorin Popescu. Cuvântul de învățătură al P. S. părinte episcop dr. Timotei Seviciu a fost din Evanghelia după Luca, și anume pilda bogatului nemilostiv și a săracului Lazăr. La încheierea Sfintei Liturghii, părintele paroh Petru Constantin, pentru spiritul de gospodar de care a dat dovadă în chivernisirea lucrărilor pentru sfânta biserică, a fost hirotesit de către Chiriarh cu distincția de iconom și dreptul de a purta însemnele acestei trepte.

* * *

Sărbătoarea credincioșilor din Lalasint s-a încheiat la Căminul cultural, cu o agapă creștină la care au participat săteni, oficiali locali și județeni, fii ai satului și invitați.

Vasile Filip
Foto: M. Szegö

Sărbătoarea Sfinților Arhangheli Mihail și Gavriil

Alături de Sfinții Arhangheli Mihail și Gavriil, Biserica adună și serbează toată obștea, tot „soborul" Sfinților Îngeri laolaltă. Ca sărbătoare a îngerilor, ziua de **8 noiembrie** a început a se serba în Biserică de prin **veacul al cincilea** și ea s-a răspândit repede în tot Răsăritul creștin.

Despre îngeri, Biserica ne învață că ei sunt **„duhuri slujitoare"**, adică ființe fără de trupuri, slugi credincioase lui Dumnezeu și, totodată, prieteni și ocrotitori ai noștri, puși de Dumnezeu pe drumul anevoios de la leagăn, la patria noastră cerească, la **„Cerul nou și pământul nou"** ce vor să fie.

Mihail Arhanghelul a fost rânduit de Atotputernicul Dumnezeu **căpetenie a îngerilor buni** și mare folositor și de bine făcător al mântuirii noastre și, luând chip văzut, s-a arătat multora, atât în Legea veche cât și în Legea nouă.

Împreună cu Sfântul Arhanghel Mihail serbăm astăzi și pe **preafrumosul și înveselitorul Arhanghel Gavriil** că și acesta, luând chip văzut, multe faceri de bine a dăruit neamului omenesc, arătate în amândouă Testamentele.

„Amicus"

Miercuri, 5 noiembrie, un grup de 15 studenți de la diferite facultăți arădene, aparținând Asociației studențești ***AMiCUS,*** au donat sânge la Centrul de Transfuzii Sanguine Arad. Liderul studenților, Eduard Căpitan, a declarat că bonurile primite de tineri vor fi donate unor familii nevoiașe. Această acțiune se înscrie în spiritul valorilor pe care asociația studențească ***AMiCUS*** își propune să le propage în mediul studențesc și în societate. ***AMiCUS*** este o asociație studențească cu caracter apolitic și non-profit, care își desfășoară activitatea în toate marile centre universitare din România în conformitate cu legea, doctrina Bisericii Creștine Adventiste de Ziua a Șaptea și prevederile statutului asociației.

Această asociație are ca scop promovarea unor principii de viață sănătoasă pentru trup și spirit. Misiunea asociației studențești ***AMiCUS*** este de a oferi o alternativă pentru îmbunătățirea vieții studențești neexcluzând servicii sociale oferite persoanelor defavorizate din România. Scopul asociației studențești AMiCUS este să ofere un cadru în care studenții să găsească alternative viabile, aplicabile atât în cazul studenților cât și în cazul persoanelor defavorizate din România.

În prezent, ***AMiCUS*** este prezentată în 12 centre universitare din România: Alba-Iulia, Arad, Brașov, Brăila, Cluj-Napoca, Craiova, Iași, Oradea, Sibiu, Târgu Mureș, Timișoara.

Rectificare

În cotidianul local „Adevărul" de sâmbătă, 1 noiembrie 2003, pagina 6, a fost prezentat ultimul număr (45) al publicației pastoral-misionare săptămânale „Calea Mântuirii", a Facultății de Teologie a Universității „Aurel Vlaicu" Arad.

Dintr-o eroare, s-a menționat în acea prezentare că această publicație ar fi editată de Facultatea de Teologie Ortodoxă, din cadrul Universității „Vasile Goldiș" Arad.

Precizăm că editoarea acestei publicații este Facultatea de Teologie Ortodoxă, din cadrul **Universității „Aurel Vlaicu" Arad,** Universitatea de Vest „Vasile Goldiș" din Arad neavând în structura ei o Facultate de Teologie Ortodoxă, deoarece toate Facultățile de Teologie Ortodoxă din cadrul Patriarhiei Române se află în rețeaua învățământului superior de stat.

Vă mulțumim pentru publicarea prezentei rectificări.

Cu deosebită stimă,
Decanatul Facultății de Teologie Ortodoxă Arad

Filantropia - parte a ființei umane

Omul, complexitate de valori și, poate, în aceeași măsură, complexitate de probleme, se înfățișează înaintea lui Dumnezeu și a semenilor în stări diferite. Indiferent că vorbim despre aceste diferențieri din punct de vedere al vârstei sau din prisma stării sociale sau a celei afective, atât drepturile cât și îndatoririle fiecăruia se raportează precis în orice situație.

Într-una din rugăciunile ortodoxe în care chemăm mila lui Dumnezeu spunem: „Tu ești bun, dar noi am făcut fărădelege. Tu ești îndelung-răbdător, iar noi vrednici de pedeapsă. Știm bunătatea Ta, deși suntem neînțelegători... **Ușor este înaintea ochilor Tăi a face săraci și a îmbogăți, a învia și a omorî, a răni și a tămădui; și orice vei vrea Tu este lucru desăvârșit..." (Molitfelnic**, pag. 349, București, 1992). Înțelegem de aici Atotputernicia lui Dumnezeu, dar și milostivirea, bunătatea, dragostea Lui pentru om, aplecarea Lui spre ființa umană, sau, putem spune, filantropia lui Dumnezeu (filos - antropos - iubire față de om). De aceea Îl vedem pe Creator Filantrop desăvârșit și care nu ține seama de organizare, legi, criterii de acordare a ajutoarelor, rezultate quantificabile. Nu că acestea nu ar fi necesare într-un sistem al asistenței sociale sau umane sau filantropice. Dar...

Astăzi, atâția oameni aflați în nevoi și suferință rabdă. Rabdă și datorită unor verdicte de genul: acesta este leneș, nu merită ajutorul, acela este neputincios, merită. De exemplu: vine un om și-mi spune: „Dă-mi!" Și îi dau pentru că sunt filantrop. La fel a doua, a treia oară, poate până la a zecea oară. Dar atunci pot să-i spun: „Leși! Eu nu întrețin în tine patima beției!" Dar uit că și eu, la rândul meu, procedez la fel cu Dumnezeu: Doamne, iartămă! Asta la prima spovedanie. Și de zece ani, textul este același, iar eu evoluez în păcate. Iar Dumnezeu mă iartă în continuare și-mi dă hrană, sănătate, îmbrăcăminte și mă iubește așa păcătos și pătimaș cum sunt. **De ce?** Pentru că **dragostea toate le rabdă, toate le crede, dragostea nu cade niciodată**. Nu că am încuraja lenea, nepăsarea, fuga de muncă, ci considerând că dacă Dumnezeu este centrul actului filantropic, și nu dorința de preamărire a unuia sau altuia ori alte interese, atunci dăm **cu iubire** oricui cere, pentru că așa a rânduit Dumnezeu. Și poate că tocmai prin iertare și iubire îl pot câștiga pentru Hristos pe cel în nevoi.

Dar ne putem întreba din nou: Este bine ca omul să fie bolnav? Da, este bine dacă așa a binevoit Dumnezeu. Este bine să fie sărac? Da, este bine, dacă aceasta este voia Lui cu cel în cauză. Dumnezeu îl duce pe om prin toate stările din această viață, prin toate ispitele, pentru a-l învăța, dacă are pe cine.

Dumnezeu este Cel care se află în prezența amândurora, atât a celui care dă, cât și a celui care primește. Crezând și considerând lucrurile astfel - a raportării continue la Creator - suntem noi toți schimbați, schimbați în bine, deoarece însăși filantropia nu o facem pentru terțe persoane, ci pentru Dumnezeu și, mai mult, pentru noi. Rodul actului filantropic bine făcut este întoarcerea omului la Dumnezeu. Atât a dăruitorului cât și a beneficiarului.

Preot Mircea Bupte

Feroneria se adaptează continuu pieței

Una dintre societățile arădene care au depășit cu bine perioada postrevoluționară este și Feroneria. Destrămarea vechilor relații comerciale avute înainte de 1989, nu a fost pentru compania arădeană alibiul vehiculat de multe dintre conducerile societăților care au capotat. Adaptarea rapidă la noile condiții ale pieței și retehnologizarea sunt ingredientele care au menținut firma pe piață. An de an, Feroneria investește sume importante în linii tehnologice de mare productivitate,care reduc costurile. Doar în 2003 „pe primele 7 luni s-au investit peste 18 miliarde de lei, iar la finele anului valoarea acestora se va cifra la 27 miliarde de lei. Practic, la începutul anului am prevăzut un buget pentru investiții de 22 miliarde de lei. De altfel, planurile de inveastiții au fost depășite în fiecare an", a punctat ing. Ioan Jude, directorul general al Feroneria. Toate aceste „injecții" financiare au dat rezultate directe și imediate în creșterea calității produselor. Pe de altă parte, în fiecare an pe piață se lansează zeci de noi articole. Numai în 2003 au fost scoase 40 de produse noi, adaptate la cele mai actuale cerințe din domeniu. „La acest moment fabricăm și mecanisme de deschidere-închidere pentru ferestre cu geam termopan", a punctat directorul Jude.

Feroneria a primit atestatul ISO 9001 al managementului calității. Practic un client are certitudinea că produsele au o calitate identică și că „rețeta" tehnologică a fost respectată. „Este un motiv de încredere în plus pentru partenerii noștri", adaugă Jude.

Foto: Ștefan Matyas

Toate aceste eforturi au fost răsplătite și recunoscute de comunitatea locală de afaceri. Astfel, la Topul firmelor pe anul 2002 organizat de Camera de Comerț Industrie și Agricultură Arad toate firmele din Grupul Feroneria au obținut primele locuri în domeniul lor de activitate. În plus, pentru că în ultimii cinci ani Feroneria s-a clasat mereu pe podium la această ultimă ediție a primit și Trofeul de excelență.

Însă toate aceste trofee sunt doar o etapă, pentru că lupta se dă zi de zi. Iar orice zi înseamnă căutarea de noi oportunități de afaceri. De aceea, ca strategie de viitor, Feroneria se va orienta mai accentuat către exportul direct. Deocamdată, cam o zecime din produse ajung în mod direct pe piețe externe. „Desigur indirect procentul este și mai mare, mă refer aici la mobila care se exportă și are înglobate produsele noastre", a conchis directorul Jude.

G. Constantinescu

Afacerile, pe drumul cel bun

„Săptămâna afacerilor de succes" în Arad

Săptămânalul financiar „Banii noștri", a lansat, printr-o conferință de presă, „Săptămâna afacerilor de succes". Evenimentul se va desfășura în perioada 11-12 noiembrie, la Hotelul Continental. În cadrul programului se vor întruni oameni de afaceri, oficialități locale, oameni politici și diplomați (reprezentanți ai ambasadelor Ungariei, Austriei, Suediei și Marii Britanii în România).

La conferința de presă s-au discutat aspecte legate de necesitatea susținerii dezvoltării economice atât pe plan național, cât, mai ales, pe plan local. Se dorește atragerea investitorilor străini, dar și sprijinirea celor autohtoni prin facilități fiscale și programe bancare. Prefectul Dan Ungureanu a subliniat **„importanța transparenței în susținerea investițiilor prin combaterea birocrației".** În acest fel vor fi înlesnite toate demersurile atragerii de noi investiții și crearea de noi locuri de muncă. În orașul nostru există evoluții economice care trebuie promovate, mai ales că Aradul reprezintă o zonă cu potențial economic ridicat. **„Avem deja tradiția unor investitori străini la Arad, vom pune la dispoziție terenuri, vom crea toate facilitățile posibile în conformitate cu legile in vigoare și vom crea un cadru în care cei ce fac investițiile să știe că au cu cine să discute, iar din punctul de vedere al autorităților, investitorul are tot concursul pentru a investi",** a declarat primarul Dorel Popa.

George Șimonca

Primăria vinde terenuri pentru locuințe

Consilierii locali au votat, în ultima ședință, vânzarea prin licitație publică a unor terenuri din municipiu, pentru construirea de locuințe proprietate privată. Este vorba despre șapte astfel de suprafețe, două dintre ele situate pe strada Jiului, iar restul pe străzile Piersicilor, Cuza Vodă, Sulfinei, Paltinului și Sever Bocu. Pe metru pătrat, prețurile de pornire la licitație variază între 310 și 770 de mii de lei. Cele mai ieftine dintre ele sunt deficitare la capitolul utilități publice, dar pentru majoritatea există posibilități de extindere a rețelelor de apă și gaz metan.

Terenurile de pe strada Jiului sunt „problematice", în sensul că, potrivit unei hotărâri judecătorești, din prețul total de vânzare suma de 113 milioane de lei, respectiv 56 de milioane de lei vor fi virați într-un cont special deschis la Sucursala CEC Arad. Mai trebuie menționat că suprafața terenurile oscilează între 248 și 539 de metri pătrați.

S. Ambruș

Obligațiunile municipale încep să-și arate roadele

● *Renașterii - prima stradă asfaltată cu bani de împrumut*

(Urmare din pagina 1)

La această oră, în lucru sunt încă trei străzi, Dreptății, Marnei și Petru Maior, tot în acest an urmând a fi reabilitate alte 14 străzi. „Deocamdată ne apucăm doar de acele străzi pe care le putem finaliza până la sfârșitul anului, pentru că nu dorim să avem șantiere peste iarnă. În total vor fi reabilitate 31 de străzi, din toate cartierele municipiului, iar selecția s-a făcut în funcție de importanța lor pentru fiecare zonă. Cred că ceea ce se vede aici este incomparabil cu ce exista până acum și sunt convins de succesul acestei acțiuni. Dacă populația vede că s-a făcut ceva cu banii din obligațiuni și avem acordul lor pentru acțiuni similare, sunt convins că vom obține și acordul consilierilor", susține primarul Dorel Popa.

Costurile pentru reabilitarea drumurilor vor fi acoperite din obligațiunile municipale în valoare de 65 de miliarde de lei, emise de Primărie în acest an. Din acești bani, 45 de miliarde vor merge pentru străzi, iar restul de 20 de miliarde vor fi folosiți pentru centura Aradului. „Noi mai avem în plus aproape patru miliarde de lei, pe care-i aveam prevăzuți în buget pentru astfel de investiții. Până în primăvară, sunt convins că vom finaliza lucrările", susține Popa.

Foto: Viorel Mușat

În Zona Industrială Vest

Investiție japoneză de 30 de milioane de euro

● *Cu Yazaki, Primăria a avut cele mai dure negocieri*

(Urmare din pagina 1)

Construcția fabricii arădene va începe în primăvara anului 2004 și va fi finalizată la sfârșitul anului. Investiția japoneză se ridică la circa 30 de milioane de euro, fiind cea mai mare investiție ce se face dintr-o dată în orașul nostru (Aradul cunoaște și investiții mai mari, ale altor firme, realizate însă în mai multe etape). Într-o primă fază, Yazaki va avea la Arad 550 de angajați. Yazaki este a doua firmă japoneză ce investește în Arad, după Takata-Petri.

În conferința de presă a PSD Arad, la sediul formațiunii, dorind să asocieze acest succes al administrației cu partidul, Dorel Popa a spus: „Deși unii considerau că în campania electorală vorbeam prostii atunci când promiteam că voi aduce investiții de sute de milioane de dolari în municipiu, realitatea le dă acestora peste nas. Despre YAZAKI vă pot spune că am avut cu reprezentanții firmei cele mai dure negocieri din activitatea mea de primar și trebuie să-i mulțumesc colegului Voicu (n.r. viceprimarul a stat alături de Dorel Popa la conferința de presă) pentru modul în care a colaborat cu mine deși ne-am mai și certat pe parcurs".

EXPERT a sărbătorit zece ani de activitate

Ieri, firma arădeană de consultanță, evaluare și lichidare, Expert, a sărbătorit zece ani de activitate. De-a lungul anilor, Expert a colaborat cu mai multe firme vest europene, în diferite proiecte finanțate internațional, în diferite domenii, un exemplu fiind restructurarea întreprinderilor de stat în vederea privatizării (cum ar fi societatea arădeană ARIS). Activitatea de administare și lichidare judiciară cuprinde 82 de dosare de faliment, din care 40 sunt la ora actuală închise iar 42 în curs de derulare. Din falimentele cu impact deosebit în mediul economic al județului Arad se pot aminti Alfar, Esparo Forest (fost IFET), Agroindustriala Ceala, ARNO Aradul Nou, Izvorin, IMET Ineu, Pelgrom& Reynolds, INDCOOP Arad, Suinsem Semlac, Aproved Construct, etc.

G. K.

La Târgul „Indagra"

Aradul expune primii viței proveniți din transfer embrionar

În perioada 12-16 noiembrie, la București va avea loc expoziția națională „Indagra", destinată principalilor producători din industria alimentară, agricultură, prelucrarea alcoolului, zootehnie etc. Sub egida Asociației Crescătorilor de Taurine Arad va sta și participarea unui grup de 40 de zootehniști arădeni, care vor prezenta lucruri absolut inedite la acest târg.

Este vorba despre primii cinci viței din țară fătați în urma unui embriotransfer, apațînând fermei Vladilact Utviniș. Celel trei femele și cei doi masculi (deja achiziționați de către un institut specializat din Craiova) vor putea fi admirați la standurile de promovare a Asociației Crescătorilor de Taurine din județ. De asemenea, nu vor lipsi exemplarele deosebite de taurine cu care Aradul se mândrește pe la toate expozițiile de profil din țară.

Sorina Ambruș

Alinierea la prețurile europene

Energia, gazele și carburanții – mai scumpe

Raportul de țară întocmit de Comisia Europeană pentru România cere ca prețurile la energie, gaze și carburanți să acopere costurile de producție pe termen lung și mediu și să se producă alinierea acestor prețuri la cele din Uniunea Europeană, a declarat joi ministrul economiei și comerțului, Dan Ioan Popescu.

"Prețurile la energia electrică, potrivit datelor Autorității Naționale de Reglementare în domeniul Energetic, acoperă costurile de producție. Am avut oarecare pierderi în perioada de vară din cauza secetei, care, recalculate, se ridică la 2.500 - 3.000 miliarde lei, și vor fi suportate parțial de Hidroelectrica și parțial de Electrica. Sper ca în viitor condițiile meteo să se îmbunătățească, pentru a putea recupera aceste pierderi în 2003-2004", a afirmat Dan Ioan Popescu, subliniind că atât costurile cât și prețurile vor fi prezentate periodic Fondului Monetar Internațional.

Ministrul Economiei a precizat că ministerul pe care îl coordonează insistă pentru modernizarea unor capacități de producere a energiei, în vederea reducerii costurilor. Astfel, spre exemplu, în urma modernizării grupului de la Turceni, costurile de producție s-au redus cu circa 30 la sută. La reducerea costurilor vor contribui și o investiție de modernizare la Rovinari, precum și intrarea în funcțiune a Unității 2 de la Cernavodă.

"În prezent România folosește pentru modernizare Fondul de dezvoltare pentru sectorul energetic, însă acești bani vor trebui să dispară din 2005. În mod normal prețul energiei are trei componente: costurile de producție, taxele și componenta pentru restructurare, modernizare, dezvoltare - care în România nu există. Această componentă reprezintă 40 - 60 la sută din preț în țările din UE și spre aceasta trebuie să ne îndreptăm și noi în perspectiva anului 2007", a spus Dan Ioan Popescu.

În ceea ce privește prețul gazelor naturale, ministrul economiei a precizat că acesta trebuie să ajungă la 170 euro la 1.000 mc, iar această majorare se va produce gradual.

"Trebuie văzut în ce măsură vor crește veniturile populației, în ce măsură putem introduce aceste prețuri, în condițiile în care în 2007 salariul mediu ar trebui să fie de 300 euro", a spus oficialul MEC, subliniind că, în prezent, prețul de producție se ridică la 50 euro/1.000 mc și va crește la 60 euro/1.000 mc.

Și prețurile carburanților trebuie aliniate la cele din Uniunea Europeană, cu toate că în prezent accizele sunt la nivelul la care ar trebui să fie în 2006.

"Procentul accizelor nu va mai crește. Ceea ce lipsește în prezent în prețul carburanților este componenta de dezvoltare. Când SNP Petrom se va privatiza, probabil că și această componentă va fi introdusă în preț", a afirmat Dan Ioan Popescu.

Sâmbătă, 8 noiembrie 2003

TVR 1

7,00 Ceasul deșteptător
8,00 Desene animate
9,00 Întâlnire de basm
10,15 Debut 50 plus
11,00 O vedetă populară
12,00 Spectacolul lumii...
12,30 Caravana premierelor
13,00 Lumea-n care trăim
14,00 Jurnalul de prânz
14,15 Drumul spre glorie
14,30 Festivalul internațional de circ de la Monte Carlo
15,30 Retrospectivă...
16,00 Ora olimpică
16,30 Drumul spre glorie
17,00 Eurovision Junior 2003 (I)
18,00 Teleenciclopedia
19,00 Jurnal
20,00 Surprize, surprize...
23,00 Jurnalul de noapte
23,15 Reflecții rutiere
23,30 Concert. Iris
0,40 Am fost câdva soldați... și tineri - dramă, SUA, 2002, cu Mel Gibson
3,00 Jurnal - rel.
4,00 Lumea-n care trăim - rel.
5,00 O vedetă populară - rel.

TVR 2

7,00 Via Sacra
8,00 Lecția de privit
8,30 Miracole - s., rel.
9,30 Rugby. CM - Sferturi de finală - live
11,15 Top sport
11,45 Veni, video, vici!
12,00 Rugby. CM - Sferturi de finală - live
13,45 Fotbal. Divizia A: FC Apulum Alba Iulia - FC Brașov
15,45 Atenție, se cântă!
17,00 Cântecul de acasă
17,30 În prelungiri
18,30 Știri regionale
19,00 Stăpânul animalelor - s.
19,45 Telejurnal
20,00 David Copperfield - f. SUA, 2000, p. a II-a
22,00 Fără identitate - dramă, SUA, 2000
23,50 Identitate greșită - s.
1,00 Interferențe rock
2,00 Fotbal - rel.

PRO TV

7,00 Fața necunoscută a Terrei - doc.
8,15 Desene animate
10,30 Raliul Marii Britanii
11,00 ProMotor
11,30 ProVest
12,55 Știrile Pro TV
13,00 Norm încurcălume - s.
13,30 Marcă înregistrată - rel.
14,00 Jack și Jill - s.
15,00 Magazin UCL
15,30 Crima din Orient Expres - f. polițist, SUA, 2001
17,15 Planuri ascunse - dramă, SUA, 1997
19,00 Știrile Pro TV
20,00 Kickboxer - acțiune, SUA, 1989
22,00 Chestiunea zilei (12)
22,45 Copiii iadului - f. SUA, 2000
0,45 Concert Texas
1,45 Răzvrătirea - dramă, SUA, 1990

TV ACASĂ

6,00 Povești adevărate - rel.
6,30 Valentina, grăsuța mea frumoasă - s., rel.
7,30 Căsătorie de probă - rel.
8,00 Totul despre Camilla - s., rel.
9,15 Vei fi a mea, Paloma! - s. (AP)
11,15 Amor real - s., rel.
12,30 Profu' - s. AP
13,30 Luz Maria - s.
15,30 Hoțul de inimi - s., rel.
17,30 Povești adevărate
* Vremea de acasă
18,00 Amazoana - s.
19,00 Valentina, grăsuța mea frumoasă - s.
20,00 Sărmana Maria - s.
22,00 Fetele Gilmore - s.
23,00 Schimbul trei - s. (12)
0,00 Vărul din străinătate - s.
0,30 Povești adevărate
1,00 Chat Acasă
3,30 Luz Maria - s., rel.
5,00 Amazoana - s., rel.

HBO

6,00 Ocean's 11 - Faceți jocurile! - aventuri, 2001 (12)
7,55 Îți amintești de mine? - comedie, Anglia, 1997 (12)
9,20 O fetiță misterioasă - dramă, 2002
11,10 Digimon - animație, Japonia, 2000
12,40 Spune că nu-i așa! - comedie, 2001 (12)
14,20 Joshua - dramă, 2002
15,55 Îndrăgostit lulea - comedie romantică, 2001
17,25 Blonda de la Drept - comedie, 2001
19,05 Ocean's 11 - Faceți jocurile! - aventuri, 2001 (12)
21,00 Mintea unui bărbat însurat - s. (12)
22,00 Memento - thriller, 2000 (16)
23,55 Fantomele de pe Marte - horror, 2001 (16)
1,35 Viață secretă - dramă, Franța, 2001

PRIMA TV

7,00 Desene animate
8,00 Minute de milioane
9,00 Ora nouă a României
10,00 Sunset Beach - s., rel.
11,00 Sport magazin
13,00 Viteză maximă
13,30 Motor
14,00 Fotbal din Divizia A: Poli AEK - Rapid - live
16,00 Cronica cârcotașilor - rel.
18,00 Focus
19,00 Sunset Beach - s. AP
20,00 Văduva neagră - thriller, SUA, 1986
22,00 Focus plus
22,30 În afara legii - acțiune, SUA, 1993 ori **Cod roșu** - acțiune, SUA, 1999
23,55 Bar life
0,30 Fotbal din Divizia A: Poli AEK - Rapid - rel.
2,30 Chat TV

ANTENA 1-TV ARAD

8,00 Minunile naturii - doc.
9,00 Fir întins
9,30 Casa de piatră
10,00 Roata de rezervă
10,30 Vreau și eu
11,00 Păstorul cel bun
11,30 Știri TV Arad - rel.
11,55 Lumea mare a celor mici - rel.
12,10 Magazin sportiv - rel.
12,25 Pactul de stabilitate - rel.
12,40 Muzică populară
13,00 Gillete World Sport Special
13,45 Îngerul păzitor - s. (AP)
15,00 Casa de copii nu e acasă - emis. de Dana Deac
16,00 România mea
16,50 Săptămâna financiară
17,10 Până când moartea ne va despărți - f. av. SUA, 1996
19,00 Observator * Sport * Meteo
20,00 Rambo 2 - f. acț. SUA,1982, cu Sylvester Stallone
22,00 Colecționarul de oase - thriller SUA, 1999
0,30 Pierdut în Yonkers - comedie SUA, 1993
1,00 Observator

TV RCS

9,00 Desene animate
9,30 Știri 1 - rel.
10,10 Videoclipuri
10,15 Playabout - s.
10,30 Secretul Insulei Roan Irish - f. (AP)
12,00 Frontiera live. Jazz la Teatrul Vechi - rel.
13,30 Știri 2 - rel.
14,15 Videoclipuri
14,30 Joia populară
15,30 Caruselul norocului - f. (AP)
17,00 O altfel de lume - emis. de cultură
17,30 Știrile RCS
18,15 Mod de viață - emis. de divertisment
18,55 Maeștrii cascadoriei - doc.
20,00 Ghilea show - divertisment
22,00 Știrile RCS 2
22,40 Microb - emis. de fotbal
24,00 Închiderea programului

B1 TV

7,00 Trenul vieții - rel.
9,00 Pasul Fortunei. Cu Urania - el.
10,15 Calendar ecumenic
10,30 Top Fan X
12,00 Top joc TV
13,00 La limită
13,30 Gala - divertisment - rel.
15,00 Misterele dragostei - f. rel.
18,00 Știri
18,30 Mașini de vis - doc.
19,00 Fotbal. Il Calcio - live
21,00 Extreme - doc.
21,30 Fotbal. Il Calcio - live
23,30 Pasul Fortunei - rel.
0,45 Știri - rel.
1,15 Chat TV
5,00 Fox News

TV SPORT

9,00 Jocul mondial - rel.; 9,30 Comica microbiștilor - rel.; 10,30 Meci. Divizia B România - live; 13,00 ATP Tenis - rel.; 13,30 Fotbal pe glob - rel.; 14,00 Premiere League - rel.; 16,00 MotorMania - rel.; 17,00 Fotbal din campionatul Angliei - Premiere League; 19,00 Darts / Pool / Snooker / Bowling / Poker; 20,30 Fotbal din campionatul Spaniei - Primera Division (două meciuri); 0,00 Box

REALITATEA

7,00 Jurnal
7,15 Trezirea la realitate
10,00 Știri
10,15 Of, presa mea!
11,00 Jurnal
12,15 Tendințe
13,15 Pentru dvs., doamnă!
16,00 Jurnal
16,45 Reportaje
17,15 Prețul performanței
18,00 Știri
18,30 Reportaje
19,00 Știri
19,15 Retrospectiva economică
20,15 Politica externă
21,00 Jurnal
21,45 Reportaje
22,15 Sănătatea
23,00 Știri
23,15 Prețul performanței
0,00 Știri

TV NATIONAL

9,00 Denver
10,00 Între rai și iad
10,30 Oameni formidabili - rel.
11,30 Chemarea străbunilor - s.
12,30 Vasul refugiaților - s.
13,30 Identitatea lui Amos Kline - f.
15,30 Mr. Bean
16,30 Facem cinste! - divertisment
17,30 Suflete pereche
19,00 Știri
19,30 Mr. Bean
20,00 La bine și la rău - f. SUA, 1994
22,00 Inocență periculoasă - f. SUA, 1997
0,00 Sex Files
2,00 Chemarea străbunilor - s., rel.

Redacția Adevărul nu își asumă răspunderea pentru modificările ulterioare intervenite în programele TV

Duminică, 9 noiembrie 2003

TVR 1

7,00 Universul credinței
8,30 Desene animate
9,30 Jocul planetelor
10,00 Dincolo de hartă
10,30 Viața satului
12,00 Tezaur folcloric
13,00 Cafeneaua politică
13,45 Jurnalul de prânz
14,00 Bravissimo
15,50 Drumul spre glorie
16,05 Felicity - s.
16,55 Fotbal din Divizia A: Steaua-Oțelul Galați - live
19,00 Jurnal
20,00 CSI - Investigații - s.
21,00 Drumul spre glorie. Marea jurizare pentru cei 50 - prezintă Cosmin Cernat
22,00 Minutul 91
23,00 Jurnalul de noapte
23,15 Tragerile Loto 6/49 și noroc
23,25 Încredere pierdută - f. acț. 1995
1,00 Garantat 100% - rel.
2,00 Caravana premierelor - rel.
2,30 Jurnal - rel.
3,30 Cafeneaua politică-r.
4,25 Retrospectivă International Herald Tribune - rel.
4,55 Bravissimo! - rel.

TVR 2

8,00 Medalion de interpret
8,30 Ferma
9,30 Rugby. CM - Sferturi de finală
11,15 Pescar hoinar
12,00 Rugby. CM - Sferturi de finală
13,45 Fotbal de sală. AFC Bodu-Pandurii Tg.-Jiu
15,15 Piersic show
17,00 Magazinul copiilor
17,30 Film documentar
18,00 Locuri ca-n povești
18,30 Musica Viva
19,00 Stăpânul animalelor - s.
19,45 Telejurnal
20,00 Concert. Salut, America!
21,00 Cracker - psihologia crimei - s.
22,00 Micuța tobosară - f. SUA, 1984
0,15 Remix
1,15 Știri
1,25 Saint-Tropez - s.
2,20 Fără identitate - f. SUA, 2000

PRO TV

6,45 François Villon, poetul vagabond - f. România, 1989, p. II, regia S. Nicolaescu
8,20 Desene animate
9,35 Lassie - s.
10,00 Noile aventuri ale lui Robin Hood - s.
11,00 Parte de carte
12,00 Profeții despre trecut
12,55 Știrile PRO TV
13,00 Norm încurcălume - s.
13,30 Nikki - s.
14,00 Miss România 2003 - Drumul spre frumusețe
14,30 Bucătăria lui Radu
15,00 Vedeta - f. SUA, 1993, cu Jennie Garth
17,00 Umbrela lui Grégoire - comedie Franța, 1980, cu Pierre Richard ori **Un polițist și jumătate** - comedie, pol. SUA, 1993
19,00 Știrile Pro TV
20,00 Fotbal din Divizia A: Petrolul-Dinamo - live
22,00 Vacanța mare (12)
23,00 Procesul etapei cu Fl. Călinescu
1,30 Răzvrătirea - f., rel.

TV ACASĂ

6,30 Povești adevărate
7,00 Valentina, grăsuța... - s., rel.
7,30 Căsătorie de probă - rel.
8,00 Vărul din străinătate - rel.
8,30 Club 700
9,15 Vei fi mea, Paloma! - s. (AP)
11,15 Deco
11,45 Stilul starului Nicole Kidman
12,15 Muzica de Acasă
12,30 Profu' - s.
13,30 Luz Maria - s., rel.
15,30 Hoțul de inimi - s.
17,30 Povești adevărate
18,00 Amazoana - s.
19,00 Valentina, grăsuța... - s.
20,00 Dragoste și război - f. SUA, 1996
22,15 Totul despre sex - s. (16)
23,00 Schimbul 3 - s. (12)
0,00 Vărul din străinătate - s.
0,30 Povești adevărate - rel.
1,00 Chat Acasă
3,30 Luz Maria - s., rel.
5,00 Amazoana - s., rel.

HBO

6,00 Pericol nuclear - f. 2000
7,30 Gazul - scurt-metraj SUA
7,50 Păcatele trecutului - f. 2001 (12)
9,25 Meciul - comedie Anglia, 1999, cu Max Beesley (12)
11,00 Copiii surorii mele - comedie Danemarca, 2001
12,20 Ostaticul - f. 1999 (12)
13,50 Staruri la Hollywood - Julia Roberts
14.15 Născuți romantici - comedie Anglia, 2000 (12)
15,50 Contele de Monte Cristo - f. av. 2001 (12)
18,00 Pericol nuclear - f. 2000
19,30 „Vizitatorii" în America - comedie 2001, cu Jean Reno, Christina Applegate
21,00 Misiune imposibilă 2 - f. acțiune 2000, regia John Woo. Cu Tom Cruise (12)
23,00 Banditul din Dublin - f. SUA, 2000, cu Kevin Spacey
0,35 Frumoase și mortale - thriller Anglia, 2000 (16)

PRIMA TV

7,00 Tradițiile românilor - doc.
8,00 Minute de milioane
9,00 Ministar
9,30 Tibanu pescuiește și vânează (AP)
10,00 Sunset Beach - s., rel.
11,00 www.primatv
11,30 Excelența sa, gastronomia
12,00 Evenimentul săptămânii
13,00 Orizonturi europene
13,30 Academia mămicilor
14,00 Dog Show
14,30 Ambianța
15,00 Levintza prezintă
15,30 Cu Irina la cafea
18,00 Focus
19,00 Sunset Beach - s. AP
20,00 Ce vor fetele? - divertisment
21,30 Proiectul X - f. S-F SUA, 1987, cu Matthew Broderick, Helen Hunt (12)
23,30 Miza jocului - f. polițist SUA, 1973, cu Roy Scheider (AP)
1,30 Focus - rel.
2,30 Chat TV

ANTENA 1-TV ARAD

7,00 Western Union Footbal
7,30 Galdior - s.
8,00 Viață spirituală
8,30 Cerul dintre noi
9,00 Fievel în Amarica - s.
9,30 Casper - s.
10,00 Animax (program de desene animate)
11,00 7 zile în Arad
12,00 Tu ești cel mai tare
13,00 Misiunea casa
13,20 Salvamontiștii - s.
14,30 Împotriva destinului - s.
15,30 Unul nu vede, celălalt nu aude - comedie SUA, 1989
17,40 Cutia neagră - prezintă Dana Deac
18,40 7 Zile
19,00 Observator * Sport * Meteo
20,00 Divertis Parc
21,00 Canalul de știri
22,00 Expertul - s.
23,00 Recursul etapei
2,00 Observator - rel.
3,00 Cutia neagră - rel.

TV RCS

9,00 Ghilea-show - rel.
11,00 Vivat copilăria! - divertisment
12,00 Playabout - s.
12,15 Știrile RCS - rel.
13,00 Muzică populară
13,30 Life magazin - divertisment
15,00 Știrile RCS - rel.
15,45 Mod de viață - rel.
16,30 O altfel de lume - divertisment - rel.
17,00 Tradiții și folclor - divertisment
17,30 Retrospectiva RCS
18,15 Videoclipuri
18,30 Icos - emis. informativă
19,00 Blanche - s.
20,00 Contaminarea - f. (12)
21,30 Neon Rider - s.
22,15 Suflete întunecate - f. (AP)
24,00 Închiderea programului

B1 TV

7,00 Top Fan X - rel.
9,00 Mars fortat
9,30 Max. It.- retrospectiva
10,00 Fotbal Il Calcio - r.
12,00 Top joc TV
13,00 Un nou început
13,30 Fotbal. Il Calcio - rel.
15,30 Extreme - rel.
16,00 Fotbal Il Calcio - live
18,00 Știri
18,30 Astăzi, despre ieri și mâine - talkshow
19,30 Furia - f. SUA 1997
21,30 Fotbal. Il Calcio - live
23,30 Max. It - rel.
0,00 Terapie prin sex - f. erotic (18)
1,30 Știri
2,00 Chat TV
5,00 Fox News

TV SPORT

9,00 Campionatele naționale - rel.; 10,00 Sports Woman - rel.; 10,30 Liga americană de hochei - rel.; 11,00 Călărie Ploiești - live; 11,30 Lumea curselor de cai; 12,00 DTM; 13,00 Lumea motoarelor; 13,30 Istoria curselor auto; 14,00 Campionatul Franței; 16,00 Premiere League; 20,00 Primera Division; 22,00 Footbal, Football; 22,30 Primera Division; 0,00 Campionatul Franței

REALITATEA

7,00 Jurnal
7,15 Trezirea la realitate
10,00 Știri
10,15 Viața la superlativ
11,00 Jurnal
12,15 Sănătatea
13,15 Retrospectiva politică
14,15 Educația
15,15 7 A.R.T.E.
16,45 Reportaj
17,15 Călătorii în realitate
18,00 Știri
18,15 Reportaj
19,00 Jurnal
19,15 Retrospectiva sportivă
20,15 Reportaje
21,00 Jurnal
22,25 Revista presei
22,30 7 A. R. T. E.
23,15 Călători în realitate
0,00 Știri

TV NATIONAL

10,00 Moneda fermecată - s. AP
10,30 Oameni formidabili - rel.
11,00 Top muzical
11,30 Chemarea străbunilor - s.
12,30 Facem cinste
13,30 Fotbal: Ceahlăul-Farul - live
15,15 Mr. Bean
16,15 **Micul detectiv - f.**
18,15 Căsătoriți pe viață - s.
19,00 Știri
19,30 Mr. Bean - s.
20,00 Scandalul Charles Millar - f. 2002
22,00 De veghe în lanul de porumb - p. III - f. SUA
0,00 Sex Files

Redacția Adevărul nu își asumă răspunderea pentru modificările ulterioare intervenite în programele TV

Alegerea locului, un pas important pentru o viitoare casă

În ultimii ani, tendințele s-au schimbat mult în ce privește spațiile de locuit. Ne referim aici nu la amenajarea interioară propriu-zisă, ci la dorința oamenilor de a „evada" din clasicele blocuri în case, care să aibă și o cât de mică limbă de pământ. Fiecare ar vrea să stea singur, să nu mai audă când vecinul de deasupra traga apa ori când dă muzica la maxim, exact când ai vrea să tragi un pui de somn. Sigur, cei cu posibilități financiare consistente și-au rezolvat această problemă. Însă o casă poate fi un vis realizabil și pentru o bună parte a celor care în prezent stau în blocuri.

Pentru asta trebuie ca fiecare ban să fie investit cu maximă atenție, pentru că altfel se vor ivi cheltuieli suplimentare care pot fi evitate.

Primul pas, dacă vreți să construiți o casă nouă, este achiziția unui teren. Zona o alege fiecare dintre dumneavoastră, însă trebuie să știți ce are terenul dedesubt, adică așa numita stratificație a acestuia. Pentru aceasta este nevoie de studiul geotehnic care va fi întocmit de către persoane sau firme autorizate. În urma acestuia aveți „radografia" completă și puteți aprecia mult mai precis valoarea terenului pe care vreți să-l achiziționați. În plus, studiul geotehnic vă oferă și datele concrete despre condițiile de fundare la viitoare clădire. De asemenea, aveți date și despre existența și amplasamentul pânzei freatice. Această problemă trebuie cunoscută încă dinainte de a începe realizarea fundației, pentru a ști exact soluția tehnică cea mai eficientă.

Un alt element important îl reprezintă existența utilităților publice (electricitate, gaze, apă și canalizare) în imediata vecinătate a terenului.

Trebuie știut că existența unor

cabluri subterane sau conducte de apă chiar sub terenul pe care vreți să construiți va condiționa realizarea construcției. Trebuie obținută avizarea de la companiile care dețin utilități în subsolul terenului pe care-l deținești. Vor fi necesare documentații prin care se vor alege soluții de deviere a acestor utilități. Mutarea acestor utilități va implica timp și bani, fapt ce va genera întârzieri în finalizarea construcției. Sunt și cazuri, este adevărat destul de rare, în care devierea rețelelor nu este posibilă. În acest caz realizarea construcției este imposibilă.

Poziția terenului în raport cu vecinii, distanțele dintre proprietăți, configurația terenului sunt elemente care vor avea influență asupra planurilor viitoarei construcții.

Pentru terenurile aflate în oraș se vor lua în calcul și câteva soluții suplimenatre. Dintre acestea ar fi folosirea de materiale fonoabsorbante, pentru laturile expuse către stradă. Pentru reducerea gradului de poluare este bine să se planteze arbori ori acolo unde acest lucrui nu este posibil măcar arbuști sau tufișuri. Aceștia vor constitui o barieră naturală împotriva poluării, dar vor asigura și o mai mare stabilitate a terenului.

Este bine să știți foarte bine și statutul juridic al terenului, precum și planurile autorităților locale, conform planului urbanistic de zonă (PUZ). La obținerea Certificatului de urbanism vi se vor pune toate condițiile pe care viitoarea construcție trebuie să le îndeplinească.

Factorii pe care i-am amintit anterior, trebuie să fie luați în calcul înainte de a da banii pe teren. Altfel este posibil să vă treziți cu surprize dintre cele mai neplăcute.

Gabriel Ștefan
Foto: Viorel Musca

Mopsul modern

Expresia care caracterizează cel mai bine mopsul este: **Multum în Parvo** (mult în mic). Cu câțiva ani în urmă, când mopsul a devenit o rasă la modă mulți crescători au înțeles greșit această afirmație și au încercat să crească cât mai mult masa corporală, păstrând însă dimensiunea mică.

Astfel s-a ajuns la situația că au apărut exemplare cu greutate excesivă, pielea laxă a dat naștere la multiple cute pe părțile laterale ale capului, pe gât, adesea și la nivelul spatelui, „curgând" peste omoplați. Masa osoasă nu a putut fi crescută proporțional, astfel la multe exemplare membrele s-au deformat, jareții s-au rotat spre exterior pentru a încerca să mențină greutatea mare. Acești câini n-au mai dorit și n-au mai putut să se miște suficient, aceasta făcându-se cu efort ridicat și apărând astfel probleme respiratorii. Lipsa de mișcare a determinat creșterea suplimentară a greutății. Pe capul aflat în supracondiție și buzele sunt prea groase, adesea fiind și prea mari.

Unii crescători au încercat să remedieze aceste probleme selecționând din nou exemplare active, sănătoase, pline de viață. Pentru aceasta nu a fost nevoie de modificarea standardului. Și mopsul modern este multum în parvo, dar nu exagerat. Astfel au început să dispară exemplare de 8-10 kg și s-au evidențiat exemplarele de 6-7 kg, au dispărut cutele adânci, a ieșit în evidență regiunea frontală caracterizată prin cute fine.

Greutatea excesivă nu a mai apăsat membrele, s-au remediat problemele legate de aplomburi și implicit câinii au putut avea o activitate normală, practic toată ziua fiind în mișcare și fiind bine dispuși.

Scurtarea nasului crează probleme respiratorii deosebite, câinii fiind incapabili să se miște în rig, gâfâie după un singur tur de ring, fiind chiar neviabili uneori. Din aceste considerente sunt preferate actualmente exemplare cu nasul puțin mai lung și cu nări suficient de deschise.

În cursul timpului am constatat că unii medici veterinari nu cunosc date referitoare la mops, fac afirmații greșite vizând masa corporală prea mare a unor exemplare aflate în plină perioadă de dezvoltare. Este de la sine înțeles că, inițial nu se poate depune masă musculară în cantitate mare, în prima fază dezvoltându-se țesutul adipos, motiv pentru care în perioada de dezvoltare se va prefera menținerea masei corporale la nivel ușor superior normalului. Totuși, trebuie acordată o atenție deosebită pentru ca masa corporală să nu crească în exces, fapt care ar putea avea consecințe negative asupra dezvoltării scheletului.

Atrag de asemenea atenția că există deosebiri structurale foarte importante între cele două varietăți de culoare, negru și bej. Astfel exemplarele de culoare neagră au capul mai ușor, osatura mai fină, au mai puțină substanță, fiind prin urmare mult mai ușori și mai atletici, această conformație fiind corectă și selectată de crescători. Acest aspect are o importanță majoră dat fiind faptul că cele două varietăți se arbitrează împreună în expozițiile de frumusețe și nu o dată spectatorii și chiar expozanții nu înțeleg de ce câștigă un mops negru, mult mai ușor decât concurentul bej.

În concluzie, dacă doriți să aflați detalii despre mops atenție pe cine întrebați deoarece puteți primi imformații eronate, chiar de la medici veterinari și chinotehniști care nu sunt specialiști ai rasei.

Arbitru Chinolog Internațional
Dr. Roberto Schill

Utile

Întreținerea ferestrelor termopan

Durabilitatea sistemelor de ferestre mobile și fixe a panourilor de compartimentare a tâmplăriei din PVC și a geamurilor termopan este apreciată în general la peste 25 de ani. Cu toate acestea atât tâmplăria cât și ferestrele mai trebuie și întreținute. Astfel la curățenia periodică a profilelor din PVC se poate folosi o soluție de apă cu săpun ori creme speciale care redau strălucirea suprafețelor și le protejează. Nu se va folosi substanțe abrazive care vor zgâria suprafețele. Falțul tocului se va curăța periodic pentru a evita obturarea șlițurilor (găurilor) de evacuare a apelor. Feroneria trebuie unsă cel puțin o dată pe an cu ulei pentru angrenaje ori cu vaselină. Garniturile de cauciuc se vor unge anual cu substanțe pe bază de silicon, care conservă calitățile de etanșare și elasticitate ale acestora.

Uneori veți constata că pe geamuri apare condens. Cum îl puteți limita ori îndepărta? Condensul apare pe geamul termopan din cauza temperaturii foii de sticlă dinspre cameră și a umidității relative existente în încăpere. La o temperatură a foii de sticlă sub 9,3°C și o umiditate relativă în cameră de 50% condensul va apare. Pentru limitarea acestuia se recomandă aerisirea repetată a încăperii pentru eliminarea umezelii în exces din interior.

Bătrânele calorifere din fontă sunt totuși utile

Prima întrebare care se pune după lucrarea deciziei de debranșare de la rețeaua de termoficare și instalarea microcentralei este ce facem cu bătrânele calorifere din fontă. Primul impuls renunțăm la ele că sunt urâte, ne-am plictisit de ele. În plus cele din tablă sunt mai moderne și zic vecinii că nici nu „forțează" microcentrala. Numai că instalarea unui nou set de calorifere presupune o investiție în plus. Și dacă nu este neapărat necesară de ce să o facem? Adevărul este că din punct de vedere al randamentului caloriferele din fontă nu-s rele. Spălate bine, sub presiune chiar dacă se încălzesc mai greu și păstrează mai mult căldura, se răcesc incomparabil mai încet decât cele din aluminiu. În consecință centrala va funcționa mai puțin și va consuma mai puțin gaz ușurând factura.

Trandafirul

Întreținerea - generalități

Udare, mulcire și fertilizare. Trandafirii se dezvoltă cel mai bine într-un sol cu umezeală uniformă pe întreg sezonul de creștere. O altă regulă generală ar fi aplicarea a 2-3 litri de apă pe săptămână, întreg sezonul. Cantitatea și frecvența aplicării vor depinde de tipul de sol. Solurile nisipoase necesită o frecvență mai mare a irigărilor față de cele cleioase. Temperaturile mai ridicate vor determina și ele necesitatea udărilor mai frecvente. Udarea cu picătura este cea mai bună formă de irigare a grupurilor de trandafiri, întrucât apa se poate livra în cantități adecvate, în timp ce frunzișul se menține uscat, prevenind îmbolnăvirile.

O practică recomandabilă ce ajută la reținerea umezelii în sol este utilizarea mulciului în jurul trandafirilor. Mulciul va ajuta și la menținerea unei temperaturi mai scăzute a solului, prevenind totodată creșterea buruienilor. Există pe piață materiale adecvate acestui scop, având și un aspect estetic, cum ar fi scoarța de copac sau coaja de nucă de cocos. Mulciul se aplică într-un strat de 2-3 cm și se înlocuiește, dacă e nevoie. Întrucât mulciul organic tinde să lege azotul în timpul descompunerii, este recomandabilă administrarea unui surplus de fertilizatori pentru a preveni deficiențele de nutriție.

Pentru a menține trandafirii puternici, sănătoși, este important să se stabilească un program anual de fertilizare. Graficul fertilizărilor va depinde de tipul trandafirilor cultivați. Se va aplica primăvara câte o jumătate de cană, până la la o cană întreagă de fertilizator general 10-10-10 sau 12-12-12 pentru fiecare tufă de trandafir,

sub forma unei benzi circulare, late de 30 cm, începând de la o distanță de 15 cm depărtare față de plantă. Fertilizatorul împrăștiat astfel se va încorpora ușor în sol, după care se va uda.

Toți trandafirii beneficiază de o aplicare secundară de fertilizatori în jurul date de 15 iunie, sau după prmul val de înflorire, la sfârșitul primăverii. Pentru trandafirii cu înflorire continuă sau repetată este recomandabilă o a treia aplicare, la mijlocul lunii iulie. După 15 august nu se mai aplică nici un fertilizator pentru a nu încuraja creșteri moi, suculente, ce vor putea fi ușor afectate de gerurile iernii. Trandafirii pot fi fertilizați toamna, după ce plantele au intrat în repaus vegetativ, aceasta ajuntând noilor creșteri de primăvara viitoare. Creșterea rezistenței trandafirilor la frig se poate face prin folosirea unui fertilizator bogat în potasiu.

O altă opțiune pentru fertilizare este utilizarea unui fertilizator lent, uscat, sub formă franulară (Osmocote, de exemplu). Eliberarea nutrienților se va face încet, pe parcursul întregului sezon. Eliberarea substanțelor depinde și de umiditatea și temperatura solului. Acest tip de fertilizatori se aplică în general în luna mai, câte jumătate de cană/plantă.

Dacă doriți să achiziționați trandafiri site-ul www.EutopiaGardens.com vă oferă în această perioadă cca. 300 de soiuri, din toate categoriile: arbustivi, urcători, de parc, miniatur sau pentru flori tăiate. Începând cu luna ianuarie 2004 veți putea alege dintr-o gamă mai largă: peste 600 de soiuri!

În „lumea" pasiunilor la... Palatul copiilor Arad

În lumea de azi greu ar mai putea găsi copiii un loc unde, aproape gratuit, să învețe multe lucruri utile pentru viață și să-și găsească mulți prieteni având în comun pasiuni, sub îndrumarea unor cadre didactice *„bântuite"* de aceleași pasiuni.

Palatul copiilor găzduiește săptămânal 29 de *„prinți"* profesori conducători de cercuri și câte 80-120 de *„prințișori"* la fiecare cerc și la foarte multe programe comune. Vă prezentăm câteva posibile atracții:

Ansamblul folcloric. Cântecul folcloric reprezintă, în modul cel mai direct profilul spiritual și talentul artistic al unei națiuni. Din timpuri imemoriale, poporul român păstrează un arsenal artistic de o rară valoare, bogăție și diversitate.

Folclorul românesc este o expresie a înțelepciunii, a trăirii sufletești, a cinstei, a firii pașnice a românului, dar și un mesaj al umanismului și vigorii sale spirituale spre universalitate.

Azi, când folclorul muzical, în primul rând este erodat asemenea stâncii, de atâția factori poluanți, cercurile de folclor sunt chemate să fie în fruntea luptei de curățire și de transmitere a adevăratelor valori folclorice. Cei care au de îndeplinit acest rol frumos, dar totodată greu sunt profesorii **Draia Toma, Clej Daniel și Gandi Dorin.**

Competițiile la care a participat acest cerc, mai exact Ansamblul folcloric *„Vidreana"* sunt: Festivalul internațional de tineret Suedia, Festivalul internațional de folclor Tulcea și Festivalul internațional *„Așa-i jocul pe la noi"*, organizat cu ocazia zilei de 1 Decembrie.

Dans modern și dans sportiv. Dansul putem spune că ia naștere din dezvoltarea pasului, a mersului omenesc, schimbarea ritmică a mișcării și repausului.

Prin dans urmărim formarea unei personalități creatoare, cultivată și sensibilă deschisă la nou, lecția de dans fiind un exercițiu formativ care contribuie la educarea multilaterală a copiilor. Cele care și-au asumat această responsabilitate sunt: **Ioana Lung și Mirela Cosma.**

Cercurile de dans au participat la: Concursul național *„Flori în orașul florilor"*, Timișoara, locuri I, II, III, Concursul interjudețean cultural artistic *„Floare de lotus"*, Oradea, locuri I, II, III.

Cercul de canto și instrumente muzicale - Grupul vocal Miniexcelsior, muzică ușoară pentru copii. În cazul pasiunii pentru lumea eterică și nevăzută a muzicii, prin acordurile unei chitări sau a unui cor enigma METAmuzicii se transformă în bucuria de a cunoaște lumea realului.

Concursurile la care au participat copiii de la acest cerc sunt: Concursul național *„Ursulețiul de aur"* - Baia Mare, unde s-au obținut locurile II, III și o mențiune, Concursul național *„Flori în orașul florilor"*, Timișoara, locuri I, II, III,

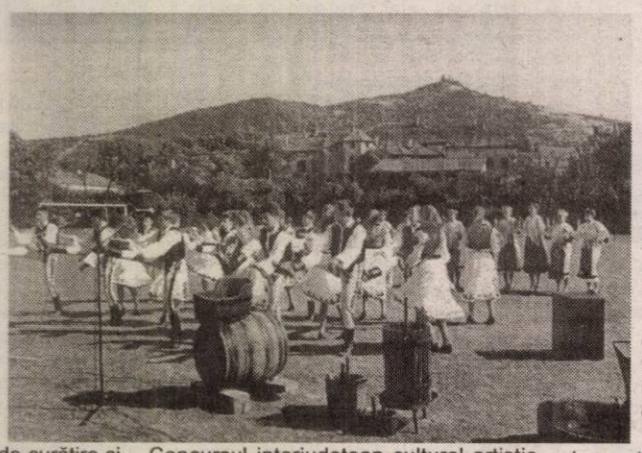

Concursul interjudețean cultural artistic *„Floare de lotus"*, Oradea, locuri I, II, III. Conducătorii acestui cerc sunt: **Fleter Cristian și Frnda Attila.**

Cercul de vioară. Taraf, chitară este condus de domnul profesor **Constantin Curea.**

Venită din India anilor 5000 Î.H., vioara reușește să încânte prin strălucire și căldura sunetului; poate reda duioșia, visarea, forța.

Taraful condus de domnul Curea participă împreună cu ansamblul folcloric Vidreana la festivaluri.

• Doamna **Octavia Neamțu** conduce cercul de Pian. Iubesc muzica și în special pianul - pare mai ușor decât matematica. Dar asta doar la prima vedere. Aceleași exerciții, game, studii la nesfârșit. Piesele apar după doi-trei ani. Apoi audițiile, concertele, concursurile.

Cercul de desen - pictură. Omul a simțit nevoia din cele mai vechi timpuri să-și exprime gândurile și sentimentele prin linie și culoare. Lumea din jurul nostru nu ne-o putem imagina lipsită de culoare. Sufletul copilului se deschide la modul cel mai pur atunci când amestecă culoarea pe paletă, sau când stă cu creionul în mână simte provocarea unei hârtii albe. Cea care se dedică acestui cerc este: **Daniela Satana.**

Copiii de la acest cerc au fost laureați la: Expoziția internațională de desene Berlin loc III și Expoziția internațională de desene Polonia loc III, Expoziția internațională „Culorile Mureșului", organizată de Palatul copiilor Arad.

Creație vestimentară - creație jucării textile. Crează-ți propria ta îmbrăcăminte. Ești unic. De ce nu ar fi și hainele tale la fel? Te-ai săturat de jocurile electronice? Crează-ți propriile tale jucării. Însuflețește-le prin dexteritatea mâinilor tale și savurează jocul cu ele. Conducătoarea acestui cerc este **Anca Sabău.** A participat la Expoziția internațională „Culorile Mureșului", organizată de Palatul copiilor Arad.

Cercul de ceramică este condus de doamna **Ecaterina Gerold.** Pământ, foc, apă, aer. Iată elementele care fac obiectele modelate de copii atât de vii și transformă meșteșugul în artă.

Exploatând simțul tactil, devine doar o joacă vederea tridimensională a lumii - mai frumoasă - paradoxal prin formele de lut.

Copiii au participat la tabăra de creație din Ungaria de la Bekescsaba și de asemenea la expoziții organizate pentru copiii din Arad, Oradea, Sibiu, București.

Teatrul de păpuși. La cercul de teatru de păpuși, păpușa de orice tip (bi-ba-bo, wayang, marionetă), cântă, dansează, prinde viață în mâna priceputa a copilului care îi transmite sentimentele pe care el însuși le trăiește.

Spectacolele, concursurile, festivalurile sunt succese și aprecieri pentru păpușa copil și copilul păpușă. Copiii au participat la Concursul interjudețean cultural artistic *„Floare de lotus"*, Oradea, locuri I, II, III. Cea care învață copiii să dea viață acestor păpuși este **Mihaela Sauliac.**

* * *

Pentru a se înscrie la unul dintre cercurile Palatului, copiii trebuie să plătească o sumă de 200.000 lei la secretariatul instituției. Dacă sunt înscriși la un cerc, copiii pot participa la câte cercuri doresc, fără să plătească în plus.

Cu prezentarea celorlalte cercuri (și tot atâtea pasiuni) vom reveni în următoarea pagină **„Timp liber".**

Limba română fără frontiere

Miercuri, 12 noiembrie, ora 15, la inițiativa Bibliotecii județene „A. D. Xenopol" Arad, se va desfășura la sala Artă și Multimedia acțiunea „Limba română fără frontiere" - întâlnire cu scriitorii de limba română din Valea Timocului.

Evenimentul își propune să mijlocească deschiderea publicului arădean spre viața și valorile culturale ale românilor de dincolo de granițele României și să întărească sentimentul acestora de apartenență la o cultură unică: cea română.

Delegația românilor din Valea Timocului va fi condusă de reprezentantul „Asociației învățătorilor din județul Arad", dl. Viorel Ddolha și va avea următoarea componență: Dragni Constandinovici - vicepreședinte al Mișcării Democrate a Românilor din Serbia, politolog; Mihailo Vasilievici - redactor-șef al publicației „Vorba noastră" - poet; Dimitrie Crăciunovici - președinte al M. D. R. S.; Draghi Cârcioabă - vicepreședinte MDRS, rapsod.

Va fi prezent prof. Vasile Popeangă și un grup de studenți.

În cinematografele arădene

• Liga •

Producție: SUA. Regia: Stephen Norrington. În rolurile principale: Sean Connery, Stuart Townsend, Peta Wilson.

În 1989, câțiva aventurieri cu puteri de neimaginat sunt strânși pentru a fi trimiși într-o misiune specială: împiedicarea unui geniu nebun care vrea să distrugă Veneția și să pună stăpânire pe întreaga lume. **(Dacia)**

• Taxi 3 •

Producție: SUA. Regia: Gerard Krawczyk. În rolurile principale: Frederic Diefenthal, Samy Naceri.

A treia parte a filmului ne prilejuiește reîntâlnirea cu taxiul extraordinar și cu o incredibilă urmărire pe pârtia de ski... cu taxiul. **(Mureșul)**

• Matrix reîncărcat •

Producție: SUA. Regia: Larry Wschowski, Andy Wachowski. Cu: Keanu Reevas, Laurence Fishburne, Carrie-Anne Moss, Jada Pinkett-Smith, Hugo Weaving.

Acum, în cel de al doilea capitol al trilogiei „Matrix", Neo își asumă un mai mare control asupra puterilor sale grozave, în vreme de Zion-ul se prăbușește sub asediul armatei de mașini. Numai o problemă de ore separă ultima enclavă umană de pe Pământ de cele 250.000 de santinele programate să distrugă omenirea. Dar cetățenii din Zion, îmbărbătați de credința lui Morpheus că, Cel Ales va îndeplini Profeția Oracolului și va opri războiul cu mașinile, își pun toate speranțele în Neo, care este răscolit de viziuni și caută o cale de acțiune. **(Arta)**

• Pe jumătate mort •

Producție: SUA. Regia: Don Michael Paul. Cu: Steven Seagal, Moris Chestnut, Michael McGrady, Ja Rule, Nia Peeples.

Cea mai renumită închisoare, Alcatraz, este acum redeschisă de către autoritatea penitenciarelor din California și introdusă o tehnologie de ultimă oră pentru execuția pe scaunul electric. Criminalul înrăit, fost funcționar de pușcărie, Donny (Moris Chestnut) a adunat un comando pentru a se infiltra în fortăreața proaspăt renovată. Scopul acțiunii sale este forțarea unui condamnat la moarte, Lester, să divulge locul unde se află ascunsă o cantitate mare de aur furată, în valoare de 200 de milioane de dolari. **(Sala mică)**

O nouă emisiune filatelică

Săptămâna trecută, **Compania Națională Poșta Română S.A.**, prin sucursala sa specializată **Romfilatelia**, a lansat o serie de mărci poștale cu tema **Reptile și Amfibieni din România.**

Emisiunea este formată din 4 mărci poștale cu aceeași valoare nominală (18.000 de lei) și imagini diferite, imprimate la tipar adânc, la 6 culori. Dimensiunile acestor mărci sunt: 27/42 mm.

Prima marcă poștală ilustrează singura broască arboricolă din țara noastră *Hyla arborea (Linnaeus 1758)*. Această broască se cațără cu ușurință în copaci sau tufișuri înalte datorită unor discuri adezive. Poate face salturi lungi prin aer și duce o viață predominant crepusculară nocturnă. Prefără altitudini de peste 1000 de m.

Rana temporaria **(Linnaeus 1758)**, este o specie de broască care trăiește la altitudini cuprinse între 300 și 2000 de m. este foarte răspândită în țara noastră fiind caracteristică faunei montane și văilor superioare. Preferă întunericul și poate trăi atât în apă cât și pe uscat.

Cea de a treia marcă poștală ilustrează *Lacerta viridis (Laurenti 1768)*. Este o sopârlă care are drept habitat lizierele pădurilor, poienile din interiorul pădurilor cu vegetație rară unde se poate ascunde cu ușurință. Are aptitudini deosebite de cățărător și are o mobilitate foarte mică.

O altă specie de sopârle apare pe ultima marcă poștală. Este vorba despre *Ablepharus kitaibelii stepanekii (Fuhn&Mertens)*. Specifică pădurilor de stejar, această specie preferă un habitat format din soluri de argilă, calcar sau grohotișuri. Este activă în special dimineața și seara deoarece nu suportă razele soarelui.

Deși s-a mutat de câțiva ani în Timișoara, dr. Horia Stoica nu a uitat că este arădean, că a lucrat la Arad (la Serviciul de Ambulanță). Ba, mai mult, a rămas pe mai departe și un fidel cititor al ziarului nostru. Pentru că a apreciat noua pagină „Timp liber", dumnealui ne vorbește despre pasiunea frumoasă pe care o are, aceea de filatelist. Cu convingerea că mulți arădeni au acest hobby, vă prezentăm câteva considerații asupra unei importante expoziții filatelice internaționale la care au participat și expozanți din județul Arad.

Filatelia - de la hobby, la știință

Cu puțin timp în urmă, a avut loc la Timișoara Expoziția filatelică națională, cu participare internațională. Colecțiile filatelice au fost expuse în incinta Muzeului Banatului și Casei Armatei. Au fost prezentate 180 de exponate de cea mai înaltă valoare filatelică, expoziția fiind cel mai mare eveniment filatelic de după 1990, din România, atât prin numărul de expozanți cât și prin calitatea exponatelor. S-a omagiat împlinirea a 100 de ani de la înființarea primei grupări filatelice din Timișoara.

La vernisaj a participat ministrul Poștei și Telecomunicațiilor, dl. Dan Nica. După ce a vizitat expoziția, a premiat câteva exponate. La palmares, care a avut loc după câteva zile, a fost prezent domnul Leonard Pașcanu, președintele Federației Române de Filatelie și consilier al ministrului poștei, alături de expozanți și invitați din Ungaria, Slovenia, Croația, Serbia, Germania, Israel.

Din Arad au fost prezenți ca expozanți domnii: Gheorghe Cserny, Traian Șiclovan și dr. Horia Stoica. Dânșii au fost recompensați cu medalii în rang de aur, argint și respectiv bronz argintat.

Domnul dr. Horia Stoica locuiește de câțiva ani în Timișoara, lucrează la Casa de Asigurări de Sănătate Timiș, dar a rămas „cu sufletul" în Arad. A participat ca expozant pentru orașul nostru, prezentând colecția intitulată „Fluturi". Este autodidact în domeniul entomologiei, pe care a studiat-o din pasiune pentru filatelie.

Exponatul cuprinde mai multe capitole.

■ Morfogeneza (sau formarea) fluturilor arată cum din ou ia naștere larva sau pupa, care crește și se transformă în adult. Fluturele adult depune ouă și ciclul se reia.

■ Clasa fluturilor este subîmpărțită în fluturi diurni (de zi) și fluturi nocturni, fiecare clasă cuprinzând mai multe familii.

■ Exponatul se încheie cu capitolul „Fluturi protejați", care cuprinde specii dispărute sau pe cale de dispariție, din întreaga lume.

Atât aranjarea timbrelor, a plicurilor filatelice și a ștampilelor cât și textul prin care se prezintă caracteristicile diferitelor familii de fluturi, arată că filatelistul a muncit pentru a se ridica la nivelul cerut de competiție.

Colecția prezintă atât fluturi din zona temperată, cât și fluturi exotici. Pot fi admirați fluturi care trăiesc la noi în țară, cum ar fi: fluturele coada-rândunicii, fluturele ochi de păun (cu variantele de zi și de noapte), fluturele de sidef, lămâița, albilița sau fluturele de varză, cât și minunații fluturi din zonele tropicale.

Unii dintre aceștia au dimensiuni uriașe, cu anvergura aripilor de 30 cm, în culori vii. Sunt denumiți „fluturi păsări", deoarece băștinașii își împodobesc părul cu aripile lor, ca și când ar fi pene de păsări. Alți fluturi, cu aripile viu colorate în albastru, cu reflexe metalice, trăiesc în zona Amazonului, fiind numiți „fluturii cerului".

Este evidențiat mimetismul, adică proprietatea unor viețuitoare de a se camufla, în funcție de mediul în care trăiesc. Aceasta este cea mai simplă modalitate de protecție împotriva prădătorilor. În exponat este prezentat fluturele „frunză uscată", considerat ca fiind specia cea mai înzestrată cu arta de a se camufla. Când se odihnește, fața ventrală reproduce forma largă a unei frunze uscate, moartă, completată cu nervura mediană și o codiță. Desenul aripilor prezintă pete asemănătoare cu atacul diferiților paraziți vegetali. Este o specie care trăiește în zona Oceaniei.

Participarea domnului dr. Horia Stoica la expoziția filatelică a fost imortalizată într-o caricatură pe care v-o prezentăm.

Pagină realizată de Vasile Filip

Localitatea Țipari a împlinit 120 ani

Localitatea Țipari a luat ființă la 5 noiembrie 1883 de ziua Sfântului Emeric, sub denumirea de Szapary Liget. Szapary vine de la numele grofului Szapary Gyula-ministru de finanțe pe vremea aceea, care alături de alte personalități ale vremii a sprijinit înființarea acestei așezări. Liget vine de la pusta Liget pe care o ocupă localitatea nou înființată.

Deja spre sfârșitul anilor 40 ai secolului al XIX-lea a fost parțial despădurit teren din tezaurul Harkaly și pusta Liget în hotarul localității Zărand. Terenul respectiv a fost dat în arendă în anii '70, când s-au ridicat aici mai multe așezări gospodărești.

De la început, au cerut stabilirea aici 156 maghiari, 127 germani și 17 slovaci. Maghiarii au venit, o parte, din Almaș, Iratoș și o altă parte din Sânpaul de pe moșiile grofului Almași Kalman, germanii au venit din Czernya germană județul Torontal, iar slovacii din teritoriul Medgyes Bodzas localitatea Tökfalu - Ungaria.

Unul din criterii de a fi acceptat aici a fost acela de a fi de confesie romano-catolică. Totuși excepție o vor face slovacii, care vin din Bekescsaba (Ungaria), Orava și Nitra (Slovacia). Aceștia în anul 1892 își construiesc o biserică evanghelică.

Toți coloniștii au primit la 5 noiembrie 1883 o jumătate de iugăr intravilan și 4 iugăre și trei sferturi extravilan. Localitatea se dezvoltă destul de repede. Primul care adună în jurul său copii spre a-i învăța carte a fost Kovacs Alajos. Aceasta o făcea în câteva case particulare. Primul învățător a fost Szedlarik Ioan care-și începe activitatea în anul 1886 în limbile maghiară și germană. Populația satului crește continu astfel că la recensământul din 1900 totalul populației a fost de 2156. Pe naționalități: 1017 maghiari, 587 slovaci, 490 germani, 56 români, 1 rutean și 6 alte. Ungurește vorbeau 1830 de cetățeni.

După confesiuni: romano-catolici 1695, greco-catolici 5, bizantini 57, evanghelici 269, reformați 80, israeliți 47, alte 3. În 1909 populația ajunge la cifra de 2813.

În anul 1928 localitatea este colonizată cu populația românească din țara Moților.

Față de anul 1909 astăzi populația localității a ajuns aproximativ la jumătate. Cauzele ar fi mai multe. Plecarea tineretului la oraș. În anul 1947 s-au repatriat în Cehoslovacia peste 100 de persoane de etnie slovacă. Treptat populația de etnie germană și nu numai, pleacă definitiv în Germania. După 2 iunie 1968, când comuna devine sat component al comunei Sintea Mare, puterea economică a localității Țipar este în scădere continuă. Cu toate acestea în perioada de după revoluție se simte o creștere economică, timidă, dar tot creștere se numește.

Biserica Catolică

Pavel Pavrinyecz

Experții în Biblie și terorismul

Anul 2006 va fi un an crucial în contextul în care, peste aproximativ trei ani, terorismul internațional se va intensifica considerabil, a prevăzut faimosul matematician evreu, dr. Eliya Rips, care susține că a descifrat un mesaj codificat găsit în Biblie.

Potrivit sursei citate, Eliya Rips și un fost jurnalist de la cotidianul The Washington Post, Michael Drosnin, au lansat în anul 1997 o carte cu titlul "Codul Biblic" în care au fost prevăzute evenimentele tragice produse în 2001 la World Trade Center, cât și catastrofa navetei spațiale americane Columbia. Ulterior, cartea a produs o impresie puternică și a stârnit un interes imens în cercurile științifice de la Washington.

Potrivit presei europene, la sfârșitul lunii februarie a acestui an, Michael Drosnin a fost invitat la Pentagon pentru a participa la o întrunire secretă a unor înalți reprezentanți ai departamentelor pentru analiză și pentru securitate din cadrul Ministerului Apărării de la Washington. Cu acest prilej, Michael Drosnin a dezvăluit informațiile obținute prin descifrarea mesajelor din Biblie.

Referindu-se la viitoarele amenințări globale, Eliya Rips a prezis că anul 2006 va fi unul crucial în sensul creșterii puternice a amenințării reprezentate de terorismul internațional și că, în acest context, Orientul Mijlociu va suferi o criză provocată de folosirea armelor nucleare. De asemenea, celebrul matematician susține că orașele Jerusalim, Tel Aviv și New York vor fi principalele ținte ale teroriștilor.

„Două gemene"

Ana și Maria Jula - primul album muzical

Gemenele Ana și Maria Jula cuceresc de la prima vedere. Cu ochi senini ca și albastrul cerului, cu un zâmbet fermecător, cu naturalețe și spontaneitate. Toate aceste daruri sunt încununate de vocile lor cu care au încântat de-atâtea ori publicul din țară și, recent, din străinătate.

De curând, talentatele gemene s-au întors de la Ebersdorf - Austria, unde, alături de echipa de dansuri „Junii Podgoriei" din Cuvin au fost invitate la un spectacol de binefacere.

Concertul din Austria, unde s-au bucurat de o primire impresionantă, a coincis cu lansarea primului album, „Două gemene". Albumul cuprinde 13 melodii, inclusiv negativele și se adresează atât admiratorilor, cât și grădinițelor și școlilor care doresc să folosească negativele pentru serbări.

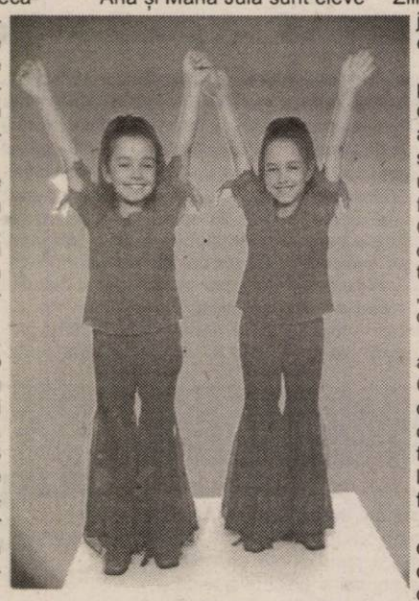

Caseta, respectiv CD-ul au și un poster A4, pe verso-ul căruia sunt tipărite textele tuturor pieselor. (Deocamdată, albumul poate fi găsit doar în casa părinților lor din Cuvin și la liceul unde învață).

Ana și Maria Jula sunt eleve în clasa a II-a la Liceul de Artă „Sabin Drăgoi". Studiază pian (prof. Ligia Chereș) și canto (prof. Mărioara Micle).Pentru Ana și Maria muzica e o relaxare. Învață foarte ușor atât linia melodică, cât și textul. Zilnic le mai rămân două ore de joacă cu păpușile și cu prietenele.

„Ana și Maria sunt o surpriză a vieții noastre. Când cântă melodii care mi se adresează în mod direct, simt că tot ce e greu e ușor",mărturisește mama fetelor.lar tatăl lor, preot la Cuvin, lăcrimează de fiecare dată când aude copii cântând în biserică, spunând că „ o voce de copil în biserică e o voce de înger."

Gemenelor le mai sunt alături frații lor, Dani și Cristi, precum și profesoara de canto, Măriaora Micle, care nu-și amintește să fi întâlnit în cariera sa talente la o vârstă atât de fragedă.

Ana și Maria conving că „Păpușile sunt fermecate", că „Viața-i mai frumoasă", că într-o „Noapte de Crăciun" va „Ninge peste lume". Nu rămâne decât să le ascultați...

T.Matica

Umor conjugal

Nevasta nemulțumită:

– Mulți dintre cei pe care i-am refuzat când m-am căsătorit cu tine sunt astăzi mult mai bogați decât ești tu!

– Păi de aceea sunt!

◆

Opt bărbați au vrut să mă ia de nevastă, înainte de a mă căsători cu tine. Și toți îți erau superiori ca inteligență!

– Te cred. Au și dovedit-o.

◆

– Eu am conștiința curată, spune soția.

– Te cred, n-ai folosit-o niciodată.

◆

Suntem căsătoriți de patru ani... 4 ani de indiferență, patru ani de durere, 4 ani de suferință.

– Asta face 12 ani.

Enzimă scoasă din... munte

O enzimă descoperită într-un organism viu, găsit într-o falie a Muntelui Erebus, din Antarctica, ar putea face mult mai rapide testele comparative ale ADN /acidul dezoxiribo nucleic/ care se efectuează în cadrul unor anchete judiciare, a relatat luni ziarul New-Zealand Herald, citat de AFP.

Un biolog de la Universitatea din Auckland, David Saul, a indicat pentru ziarul neozeelandez că respectiva enzimă ar putea fi utilizată, printr-o metodă automată, pentru a extrage, într-o singură etapă, dintr-un eșantion de sânge, de salivă sau de epidermă, prelvate, de exemplu, de la locul în care a fost comisă o crimă.

Actuala metodă, manuală, conține nu mai puțin de 15 etape pentru a extrage acidul dezoxiribo nucleic dintr-o mostră de epidermă și durează în jur de patru ore, a menționat omul de știință neozeelandez, subliniind că, prin utlilizarea enzimei descoperite în Antarctica, pentru aceeași operațiune nu sunt necesare decât 30 de minute.

Galaxia cea mai apropiată

O echipă internațională formată din cercetători de la Observatorul din Strasbourg au descoperit galaxia cea mai apropiată de Calea Lactee, galaxia din care face parte sistemul nostru solar, potrivit revistei Monthly Notices a Royal Astronomical Society, din noiembrie 2003.

Potrivit sursei citate, Calea Lactee ar fi pe cale să absoarbă această galaxie mică, care până în prezent a rămas neobservată, ascunsă în spatele stelelor ce formează discul Căii Lactee și a concentrației puternice de prafuri interstelare.

Această descoperire a fost posibilă grație efectuării unui "recensământ" al cerului cu lumină infraroșie. Mica galaxie ar avea o masă reprezentând o jumătate de miliard de mase solare și a fost observată ca o supradensitate de stele de tip M, care sunt stele foarte roșii și luminoase. Calcularea distanței dintre aceste stele și Soare a permis detectarea acestei noi galaxii și constatarea faptului că ea este cea mai apropiată de Calea Lactee.

Știați că...

La nivelul municipiului Arad în urma cercetărilor efectuate de personalul de specialitate al IPM Arad au fost observate un număr de 15 specii predominant de păsări: Athene Noctua - Cucuvea; Corvus Corone-Corone - Cioara neagră; Corvus Corone Cornix - Cioara grivă; Dendrocopos Syriacus - Ciocănitoarea pestriță de grădină; Galerida Cristata Cristata - Ciocîrlan; Sturnus Vulgaris - Graur; Streptopelia Decaocta - Guguștiuc; Turdus Merula - Mierla; Parus Major - Pițigoi mare; Hirundo Rustica - Rândunica Corvus Monedula - Stancuța; Passer Domesticus Domesticus - Vrabia de casă; Passer Montanus Montanus - Vrabia de câmp.

În afara acestora se mai întâlnesc și alte speci dar acestea numai accidental.

La școală

ORIZONTAL: 1) Dascăl. 2) Cei care repetă clasa. 3) Începutul episodului! - Careu! 4) Lecții suplimentare luate la domiciliu. 5) A scoate din sărite. 6) Vocalele... din abecedar! - Dimie - Cele albe ca varul de la tablă (fig.). 7) Poezii lirice compuse din distihuri. 8) Aflat la vârsta învățământului universitar - Toată clasa... la ora de muzică. 9) Primele manuale.

VERTICAL: 1) Cele mai bune din clasă (sg.). 2) Indicatoare - Primele litere. 3) Volum - De la director la diriginte! - Vine pe la gene. 4) Copilă - Bold. 5) Pete... în carnet! - Așezare de vacanță pentru elevi și studenți (pl.). 6) Grădină acoperită - În mapă! 7) Diminutiv de la Oana - Măsura lui Cuza. 8) Carte! - Obiect... de mare preț. 9) Învățare.

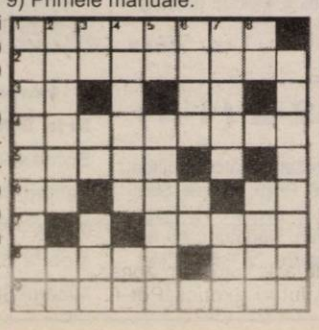

Aradul are 10 parcuri dendrologice

În județ, fiecare localitate, indiferent de forma de relief pe care aceasta este amplasată deține oaze de verdeață. Astfel la nivelul județului nostru există o tradiție în realizarea parcurilor dendrologice multe dintre ele transformându-se în timp, în mini parcuri, unele dintre ele cu latură științifică ce adăpostesc colecții floristice de mare valoare altele devenind grădini botanice, cum este cea din Macea.

Studiind datele statistice observăm o creștere a suprafeței ocupate de spațiile verzi, care, chiar dacă nu s-a făcut într-un mod spectaculos arată clar care este tendința.

Astfel la nivelul municipiului Arad situația zonelor verzi este următoarea:
- Faleza Mureșului (de la podul Traian până la podul CF Timișoara) deține - 14,4 ha zonă verde.
- Strandul Neptun deține - 25 ha zonă verde.

La acestea se adaugă și scuarele stradale.

În județ se întâlnesc parcuri orășenești dar și parcuri dendrologice.

Amintim astfel: parcurile dendrologice ARBORETUM SYLVA din loc. Gurahonț, din Ineu, din Mocrea din loc. Ineu, Odvos din loc. Conop, Săvârșin din loc. Săvârșin, Petriș din loc. Petriș, Căpâlnaș din loc. Birchiș, Bulci din loc. Bata, Mănăștur din loc. Vinga, Neudorf din loc. Neudorf.

Pe lângă acestea există parcuri orășenești în Sebiș (2), Lipova (2), Ineu (2), Chișineu Criș (1), Nădlac (1).

Avancronica meciului Jiul Petroşani-FC UTA

Pentru onoare, (încă) un pas spre A şi... nea'Gigi

Ora adevărului. Așa am mai putea intitula avancronica meciului de la Petroșani. După ce a trecut cu brio peste cele trei examene impuse de „ultimatumul" conducerii clubului, UTA se deplasează în Valea Jiului pentru cel din urmă test obligatoriu. Adversarul e unul dificil. Statutul de nou-promovată a Jiului e înșelător, echipa din Petroșani având pretenții (ne)declarate, dar justificate, la promovare. Pe de altă parte, «Bătrâna Doamnă» e condamnată să nu piardă. Pentru onoare, pentru a face încă un pas spre Divizia A și... pentru nea' Gigi, al cărui post de antrenor e în pericol, în nefericitul caz al unui eșec astăzi.

După împăcarea cu suporterii, jucătorii au avut o săptămână mai liniștită. Nu în privința antrenamentelor, care s-au desfășurat normal. Ci a faptului că băieții au trecut pe la casierie. Chit că unii s-au așteptat ca amenda de 300 dolari primită după „umilința" de la Cluj să fie ștearsă, ori, măcar micșorată. S-au dat - totuși - ceva bani. Nu mulți, vreo 7 milioane de căciulă, dar decât „vânt" prin buzunare... În privința lotului, probleme majore nu sunt. Ștefeligă și Rusu sunt nerefăcuți, în vreme ce Costache a fost învoit să plece la Ploiești, unde urmează un program de recuperare. Tehnicianul arădenilor poate alinia cea mai bună formulă de echipă. Și are mare încredere în băieți. **„Suntem în creștere. Nu îmi este teamă de adversar, poate doar de arbitraj. Sunt convins că băieții se vor dărui pentru victorie. E un examen foarte important pentru noi, pe care, dacă îl trecem, ne creează un culoar favorabil în acest final de tur"** - spune Gigi Borugă.

La Jiul, apele sunt învolburate după neașteptatul eșec din ultima etapă de la Deva. Patronul „minerilor", Alin Șimota e decis să „taie în carne vie" în cazul în care trupa lui Marcu nu învinge UTA. Pe lângă diminuarea contractelor și aplicarea unor amenzi, se zvonește că antrenorul echipei ar putea fi demis. E clar că „alb-roșii" nu vor fi așteptați cu flori la Petroșani. Jiul trebuie să învingă pentru a nu pierde contactul cu plutonul fruntaș. Golgeterul gazdelor va forța intrarea în teren, chiar dacă nu este apt sută la sută, deoarece: **„Am «mușcat» de șapte ori în acest campionat și promit fanilor că voi «mușca» și cu UTA"** - a spus Apetrei, unul dintre cei mai iubiți jucători la Petroșani.

◆◆◆

Ei se laudă cu Apetrei, noi îl avem pe Manta (în centrul imaginii). Cine va puncta, oare, în derby-ul de la Petroşani?

Foto: Ştefan Matyaş

◆◆◆

Jocul de astăzi, **ora 11**, va fi condus la centru de băcăuanul Robert Ghioane, care va fi asistat de concitadinul său Ștefan Martin și timișoreanul Ovidiu Maier, iar observator din partea Federației a fost desemnat Mircea Dridea (Ploiești).

În privința unor formații probabile, acestea ar putea fi:

Jiul Petroşani: Hotoboc-Bădoi, Irina, Oprea, Șerban-Buhuș, Pâclești, Drăghici, Ciocoi-Apetrei, Militaru. **F. C. UTA**: Grozav-Panin, Luca, Demian, Panaitescu-Lingurar, N. Varga, Drida, M. Popescu-Manta, Cornea.

Daniel Scridon

Preşedintele Paul Flueraş aruncă mănuşa:

„Nu avem posibilitatea de a stimula suplimentar jucătorii, dar aşteptăm provincia"

Indiscutabil, meciul de astăzi, de la Ineu, dintre Tricotaje și CFR Cluj este unul deosebit de important. Pe ultima sută de metri, situația în tabăra gazdelor s-a înrăutățit foarte mult, Claudiu Balaci și Marius Plisca îmbolnăvindu-se. Primul este sâcâit de un furuncul, care i-a afectat genunchiul și pulpa piciorului drept, iar al doilea acuză dureri la un picior și suferă de un abces dentar, care l-a trimis chiar la spital. Totuși, Plisca ar putea juca. În plus, Vereș este încă incert, iar despre Irimia, Pantea și Porumboiu se știe că sunt indisponibili. Ieri, l-am provocat pe Paul Flueraș, președintele Consiliului de administrație de la Tricotaje, la o scurtă discuție, vizând meciul de astăzi cu CFR Cluj. Iată ce a ieșit.

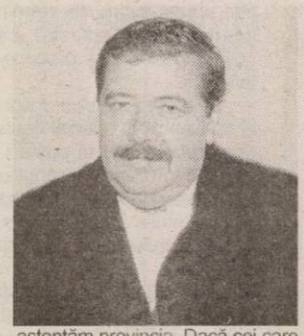

– Domnule Flueraș, cât de important e acest joc, în strategia clubului pe care îl conduceți?

– Pentru a ne îndeplini obiectivul, trebuie să învingem! Suntem convinși de valoarea adversarului, dar dacă nu învingem, putem aluneca în clasament, ceea ce ar trebui evitat.

– Credeți că jucătorii dumneavoastră sunt în stare să bată o echipă care a umilit UTA, la începutul sezonului?

– CFR Cluj nu mai este la nivelul de la începutul campionatului. Nu știu dacă vom putea câștiga, deși ne dorim cu ardoare punctele puse în joc. Va depinde mult de echipa care va intra în teren, căci avem foarte mulți indisponibili. Să știți că vom avea viață grea la acest joc.

– Pentru Tricotaje ar fi un dezastru dacă pierde meciul cu feroviarii clujeni?

– Nu ar fi un dezastru, dar ne-am îndepărta de îndeplinirea obiectivului. Totuși, vom încerca să recuperăm punctele pierdute, în următoarele deplasări, la Deva și Baia Mare și să arătăm - în același timp - că putem câștiga și pe terenuri străine, nu doar acasă.

– Vor fi stimulați suplimentar jucătorii de la Tricotaje, pentru acest meci?

– Nu avem posibilitatea de a stimula suplimentar jucătorii, dar așteptăm provincia. Dacă cei care sunt în competiție cu clujenii ne stimulează, nu vom refuza un asemenea ajutor.

– Sunteți de acord cu declarațiile lui Cigan, care spune că echipa trebuie să meargă pe teren, pentru a învinge contracandidatele UTA-ei la promovare?

– Sunt în asentimentul antrenorului, dar să știți că nu ajutăm doar indirect pe UTA, ci și pe noi, deoarece avem nevoie de orice punct pus în joc.

– D-le Flueraș, vă mulțumim!

Leo Sfâra

Astăzi, de la ora 10,30

B. C. ICIM Arad - Someşul Dej

Campionatul Național de baschet feminin a ajuns înaintea rundei cu numărul șapte. O etapă în care formația arădeană întâlnește **astăzi, de la ora 10,30, la Sala Sporturilor „Victoria"**, Someșul Dej. Parcursul foarte bun al echipei pregătită de Dan Moraru indică un singur sens al meciului, vizitatoarele, aflate pe poziția a VIII-a în clasament, neputând emite pretenții în fața unor baschetbaliste gazdă care, după cum joacă, sunt abonate la o medalie. Desigur, mai este până acolo, multe se pot întâmpla, însă arădencele sunt hotărâte ca de această dată să acceadă în semifinale și, de ce nu, mai sus, dacă vor fi lăsate, adică dacă nu vor mai întâlni un arbitraj părtinitor precum cel din sezonul precedent, din „sferturi", cu Sportul Studențesc.

La ultimul meci pe teren propriu, B. C. ICIM s-a distrat cu formația Magic Sibiu, aflată la primul an în Divizia A. Acum, poate diferența de scor va fi mai mică având în vedere faptul că oaspetele au experiență în sportul cu mingea la coș, dar succesul ICIM-ului nu poate fi pus la îndoială.

Partida va fi oficiată de către Alin Faur din Timișoara și Alexandru Olaru din București, delegat din partea Federației - Marius Hurgoi din Cluj-Napoca.

Adela Ciolocoi

Fotbal - Divizia C

Şiriana Şiria - Olimpia Gherla 2-0 (1-0)

Victorie deosebit de importantă pentru gazde, care nu aveau decât varianta cuceririi celor trei puncte puse în joc. ● Arătând o față diferită de începutul sezonului, trupa lui Gigi Cameniță a reușit să câștige un meci greu, cu o contracandidată la retrogradare. ● Scorul a fost deschis în chiar minutul 2, atunci când Cimbrea a scăpat singur cu portarul Coșeriu și l-a învins cu un sut sec, la colțul scurt, de la 8 metri: 1-0. ● Același jucător a irosit ocazia de a majora scorul, în min. 23, când l-a driblat și pe goal-keeperul advers, dar a întârziat șutul, fiind blocat de un adversar ce s-a repliat foarte bine și la timp. ● După odihnă, oaspeții au ieșit mult mai hotărâți la joc, ratând ocazii cât „roata carului", prin Șuler, Hirițși Câmpeanu, în cida faptului că evoluau în doar zece jucători, Roșa fiind eliminat în minutul 51. ● Cum ocaziile se răzbună de obicei, pe final de meci, în min.86, Cimbrea a realizat „dubla", după o pasă excelentă venită de la „bătrânul" Negrău: 2-0. ● După această partidă, situația la Șiria s-a stabilizat, iar tripleta de la conducerea clubului,Gurban-Caia- Granași, a promis că - în continuare - vom vedea o echipă și mai motivată, care se va bate cu toate forțele pentru menținerea în Divizia C. ● De notat că la partida de ieri, gazdele au evoluat fără mai mulți titulari, accidentați, ori suspendați, dar în plus l-au pierdut pe Horga, care a fost eliminat în prelungirile jocului. Se pare că jucătorul dorește să renunțe la fotbal, iar ultima impresie a lăsat-o dezastruoasă.

Șiria: Rusu - Arde-lean, Selegean, Olteanu - Mărculescu, Negrău, Crețu, Horga, Bălan - Cimbrea (min.90- lo-nașcu), Iancu (min.76- Coroban).

Gherla: Coșeriu - Hodiș (min.40- Hirițl), Șerban, Muscă, Șușman - Lonca, Șuler, Borșan (min.72- Igna), Roșa - Fericean, Câmpeanu.

Au arbitrat, în general bine: Vasile Balaj (Reșița) - la centru, Mircea Bărcan și Florin Danșa (ambii din Oradea) - asistenți.

Observator FRF: Eugen Maier - Sibiu.

Leo Sfâra

UAV Telecom-Mobila Şimleul Silvaniei 3-0 (1-0)

Stadion Telecom. Timp frumos. Teren bun. Spectatori: 100. Șuturi la poartă: 15-3. Șuturi pe poartă: 9-2. Cornere: 11-1. Au marcat: Ardelean min. 16 (penalty), Lăzău min. 63 și Heteș min. 89.

Formații - F. C. Telecom: Marinca-Cati, Grad, Szellelky, S. Roșca, Oprescu, Oiță (min. 83 - Andea), Gligor (min. 88 - Heteș), Lăzău, N. Mitu (mn. 84 - Vasile), Ardelean. Antrenor: Marius Grad. Mobila Șimleu: Coste-Lucăcel, Chereches, Bregea, Ulmeanu, Puica (min. 76 - Mezei), Ierina (min. 88 - Sabău), Barna, Astaloș, Cenan, Leț (min. 58 - Bora).

A arbitrat bine: Vasile Streza (Sibiu) - centru, ajutat de asistenții: Bela Forgacs (Medias) și Dănuț Sopa (Sibiu). Observator FRF: Neluțu Bungău (Timișoara).

Cartonașe galbene: Astaloș, Barna și Bora

▼ Meci fără istoric, la discreția gazdelor, care ar fi putut câștiga la un scor și mai mare, dacă nu ratau cu seninătate multitudinea de ocazii avute.

▼ Oaspeții au confirmat statutul de „lanternă" prin prestația avută, obiectivul acestora - salvarea de la retrogradare - fiind o „pălărie prea mare", în opinia noastră. ▼ „Telefoniștii" au deschis scorul prin Ardelean (min. 16), care a transformat cu o precizie matematică un penalty scos de Uraganul Mitu, 1-0. ▼ După o sumedenie de ratări, vine normal și golul desprinderii decisive în min. 63, autor Lăzău, cu un șut plasat de la 16 m. Tabela va fi închisă de reușita tânărului Heteș (min. 89), care la prima atingere de balon, după introducerea în teren, a îndeplinit o simplă formalitate, înscriind în poarta goală, 3-0. ▼ Să mai consemnăm că pe finalul partidei secundul „Vidak", „certat" serios de antrenorul din teren, și-a luat „jucăriile" și a părăsit supărat arena din Micălaca.

Daniel Scridon

Victoria Carei - Frontiera Curtici 1-2 (0-2)

După foarte mult timp, curticenii reușesc să dea marea lovitură pe un teren străin, în afara județului. Și nu oriunde, ci la Carei, acolo unde „Victoria" din localitate pierde destul de greu, iar dacă ne uităm în clasament ne dăm seama că Frontiera a realizat cu adevărat o performanță.

Încă de la pauză jocurile păreau făcute, căci Băd și un jucător de-al gazdelor, cu un autogol de toată frumusețea, au făcut ca scorul să fie 2-0 în favoarea trupei lui O.Dobra.

După odihnă, gazdele au presat, au și redus din handicap, în min. 60, dar nu au mai putut egala, deși au avut destule oportunități. E drept, pe contraatac, Boloș et comp. puteau să se desprindă, dar vechea meteahnă a fotbalului românesc, ratările, au făcut ca scorul să nu se schimbe.

„Eroii" au fost următorii: Pap - Fâșie, Aldea, Maghici, Iova - Ciba, Stan, Boloș, Militaru (M.Moț) - Băd, Oros (Culac).

Leo Sfâra

Minerul Ştei-West Petrom Arad 2-2 (1-1)

Tânăra echipă pregătită de Feri Tisza a obținut un punct mare în deplasarea de la Ștei, la capătul unui meci în care orice se putea întâmpla. „Petroliștii" au condus grație golului reușit de Nădăban (min. 24), după care gazdele au revenit și au preluat conducerea. Golul egalizator a fost înscris - de cine altul - de Vezan în min. 76.

Au pus umărul la obținerea acestui rezultat următorii jucători: Trifoi-Cioară, Roșu, Sighete, Șerb-Chepețan, I. Arman, R. Tisza, Fedor-Vezan, Nădăban. Au mai evoluat: Streciov, V. Fritea și Moț.

D. S.

Rezultatele etapei a X-a

UAV Telecom-Mobila Șimleu 3-0, Șiriana Șiria-Olimpia Gherla 2-0, Minerul Ștei-West Petrom 2-2, Victoria Carei-Frontiera Curtici 1-2, C. F. Dej-Minerul Sărmășag 0-0, Renel Baia Mare-Someșul Satu Mare 1-2, Minerul Turț-Unirea Dej 1-2

Clasamentul

1. Unirea Dej	10	8	1	1	18-7	25 (+10)
2. Victoria Carei	10	6	0	4	19-8	18 (+3)
3. Minerul Ștei	10	5	3	2	18-9	18 (0)
4. West Petrom	10	5	3	2	19-12	18 (+3)
5. M. Sărmășag	10	5	3	2	15-14	18 (+6)
6. Fr.Curtici	10	5	2	3	17-7	17 (+5)
7. Someșul S.M.	10	5	0	5	14-15	15 (0)
8. Olimpia Gherla	10	4	1	5	12-15	13 (-2)
9. UAV Telecom	10	4	0	6	19-20	12 (-3)
10. Șiriana Șiria	10	3	2	5	13-17	11 (-4)
11. Minerul Turț	10	2	4	4	9-11	10 (-8)
12. CF Dej	10	2	3	5	9-14	9 (-3)
13. Gl. Baia Mare	10	3	0	7	12-31	9 (-6)
14. Mobila Șimleu	10	1	2	7	10-24	5 (-10)

Etapa viitoare (vineri, 14 noiembrie 2003): Olimpia Gherla-UAV Telecom, Someșul Satu Mare-Șiriana Șiria, West Petrom-C. F. Dej, Frontiera Curtici-Gloria Baia Mare, Minerul Sărmășag-Victoria Carei, Mobila Șimleu-Minerul Turț, Unirea Dej - Minerul Ștei

Angajează

pentru secția de imprimat în bucată
- **Director tehnic (cu experiență)**
- **Şef bucătărie culori (cu experiență)**
- **Maşinişti (cu experiență)**
- **Preparatori culori**

pentru magazia de accesorii
- **Magazioneri cu experiență**

pentru secția brodat
- **Ingineri textilişti**

Se oferă: – bonuri de masă
– transport gratuit
– asistență medicală gratuită la sediul societății

Teba Industries
www.tebaindustries.com

Analizele la angajare sunt suportate de societate

2900 Arad, Str. Patria, J02/2108/1994, CUI R 678561I, tel. 004 0257 280343, fax. 004 0257 280701, e-mail tebaindustries@rdsar.ro

(3761109)

ABONEAZĂ-TE la ADEVĂRUL

Pentru luna decembrie prețul abonamentului este de 70.000 lei.

Pentru abonați ziarul costă doar 2.800 lei

SE POT FACE ABONAMENTE și pe trei luni, șase luni și un an *abonații nefiind afectați de majorările de preț ulterioare.*

Cititorii care doresc să se aboneze la cotidianul ADEVĂRUL și întâmpină dificultăți în contractarea abonamentelor sunt rugați să sune zilnic între orele 8-16 la Oficiul Județean de Poștă Arad (tel. 230.850) sau la redacția ziarului nostru (tel. 281.797)

ANIVERSĂRI

La zi onomastică, îi dorim prietenei noastre,
IULAN MIHAELA MIRABELA
.multă sănătate, fericire, înțelepciune, încredere în cei dragi, multe succese în viață și un bărbat care să te merite cu adevărat! Toți cei care te iubesc.

Dragoste, dăruire, sacrificiu, toleranță, înțelepciune, comunicare, înțelegere, încredere, sănătate și multă iubire vă trebuie, dragi prieteni
ALINA
și
ADRIAN GREC,
pentru ca fericirea pe care astăzi începeți să o clădiți ÎMPREUNĂ, să fie una adevărată. „CASĂ DE PIATRĂ!" D & I.

.La zi onomastică, îi dorim prietenului nostru drag - om de aleasă omenie,
MIHAI FLORE,
ani mulți și deplină sănătate. Prof. dr. Septimius Păcurariu, ing. Ioan Babău, ing. Andronic Tamșa, Ilie Popa, av. A. Gabor și Farmati Zoltan.

Cu ocazia zilei de naștere și de nume, urez un călduros „LA MULȚI ANI! soțului
BRISC GAVRIL,
din Sederhat și fiilor mei:
GABRIEL,
GABRIELA,
MIHAI.
Vă pup cu drag, VERONICA. (24125)

LA MULȚI ANI, multă sănătate și fericire fratelui meu drag
MIHAI HĂLMĂGEAN.
Sora ta cu familia. (24101)

Un călduros „LA MULȚI ANI!", sănătate, fericire, iubire și putere în credință cu ocazia împlinirii minunatei vârste de 18 ani, pentru fiica noastră
OANA MUNTEAN.
Cu dragoste, tata, mama, fratele GABY și cumnata NORA. (24165)

MATRIMONIALE

Sunt din AUSTRIA, am 43 de ani, caut o parteneră de viață. Stau în scaun cu rotile dar nu am nevoie de ajutor și arăt destul de bine. Tu să fii suplă și până la circa 35 de ani. Dacă vrei să mă cunoști scrie-mi în germană cu fotografie. Adresa mea: JOSEF ENTHOLZER, STEEGENSTRASSE 27 4722 PEUERBACH AUSTRIA. (8358895)

VÂNZĂRI APARTAMENTE O CAMERĂ

Vând apartament 1 cameră, bucătărie, cămară, pivniță, grădină 250 mp, la casă, zona Piața Catedralei. Telefon 0257 - 281166 după ora 17. (24103)

VÂNZĂRI APARTAMENTE DOUĂ CAMERE

Vând apartament 2 camere, bucătărie, baie, 2 anexe, grădină 380 mp, str. Mierlei, Grădiște, 28.000 Euro. Telefon 0257/338546; 0722.898.543. (23927)

Vând apartament în casă, 2 camere, Micălaca, 11.000 EU negociabil. Telefon 256353. (24138)

VÂNZĂRI APARTAMENTE TREI CAMERE

Vând (închiriez) apartament 3 camere, îmbunătățit, 4/4, Miorița. Telefon 0723.848.095. (23502)

Vând apartament 3 camere, bloc X18, scara C, ap. 8 și garaj, preț 17.000 Euro, negociabil. Telefon 0257 - 243452, 0745.961.370. (23840)

Vând apartament 3 camere, ultracentral. Telefon 212544, orele 8-15. (23862)

Vând apartament 3 camere Vlaicu, etaj I, amenajat, 18.000 EU. Telefon 256353. (24138)

VÂNZĂRI APARTAMENTE 5 CAMERE

Vând 5 camere Micălaca, decomandat, gresie, contorizat, climă, parchet, boxă mare, 2 balcoane închise, etaj I, 2 garaje, bloc din cărămidă 35.000 Euro, negociabil. Telefon 0740.907.366. (23915)

VÂNZĂRI CASE

Vând casă, central, str. Gheorghe Barițiu nr. 20. Telefon 0744.803.940.

Vând casă modestă cu grădină 2.663 mp, localitatea Sânpaul. Telefon 285731. (24082)

Vând casă modestă în Mureșel, gaz, apă, telefon, anexe, grădină, loc frumos, Malul Mureșului, pretabil construcții. Telefon 286336. (23986)

Vând, în localitatea Săvârșin, ultracentral, casă mare, cu grădină și cu spațiu comercial, la șosea. Telefon 0257/557451, după ora 18. (24109)

Vând casă, Aradul Nou, Legea 112, recent renovată, 1.200 mp, preț negociabil. Telefon 0723.703.018. (24049)

Vând casă de locuit la pășune, în comuna Sintea Mare, nr. 570. Informații telefon 0721.210.048. (9567284)

Vând casă în Felnac, nr. 10. Telefon 283689. (24132)

VÂNZĂRI SPAȚII

Vând SPAȚIU COMERCIAL (magazin 30 mp), VLAICU - POETULUI. Telefon 0744.694.070. (23920)

Vând clădire amenajată AUTOSERVICE în LIPOVA + spațiu de locuit, neterminat. Telefon 0744.813.406. (9903157)

VÂNZĂRI TERENURI

Vând loc casă Mândruloc, nr. 37. Telefon 0722.721.469. (24123)

Vând TEREN intravilan 1,5 ha, cu CF, apropierea Aeroportului. Telefon 0744.280.270. (p.)

Vând teren 8.500 mp, central. Telefon 0721.089.828. (23997)

Vând 3.000 mp, NĂDLAC, intravilan, pe DN7, front stradal 70 m. Telefon 0740.907.366. (23915)

Vând 2.000 mp intravilan, TURNU, cu proiect benzinărie. Telefon 0740.907.366. (23915)

Vând 7.000 mp intravilan, ARAD, cu clădire, toate utilitățile. Telefon 0740.907.366. (23915)

Vând 11.000 mp teren, cu 7.000 mp construcție, LIPOVA. Telefon 0740.907.366. (23915)

Vând 3 ha teren extravilan cu CF, șoseaua spre ORADEA, 100 m front stradal 1,5 EU/mp negociabil. Telefon 0740.907.366. (23915)

Vând teren în incinta fostelor Sere - Grădiște. Telefon 285249, 0744.603.850. (24108)

Vând 1 ha teren arabil, front stradal DN7, utilități aferente (apă, gaz, curent), între Vladimirescu-Mândruloc. Telefon 0257.514181, 0744.614.627. (24093)

Vând teren extravilan cu CF pe șoseaua Arad - Deva, parcare Mândruloc. Informații telefon 0744.565.554; 0744.565.742. (24112)

VÂNZĂRI AUTO

Vând FORD MONDEO 1,8 benzină, fabricație 1996, climă, central, geamuri electrice, CD Sony, volan reglabil, preț 6.900 negociabil. Telefon 0745.260.357.

Vând Dacia 1310 Breck, 1990, acte la zi, 1.200 Euro. Telefon 0721.060.093. (24072)

Vând tractor U 650, remorcă auto și disc mare. Telefon 286518. (24077)

Vând Dacia 1310, 0 km, albă. Telefon 0745.117.849. (24039)

Vând Dacia Solenza Rapsodi, 4500 km parcurși. Telefon 0740.204.123. (9567321)

Vând Dacia, an 2002 injecție + gaz, negociabil. Telefon 368763; 0721.645.777. (24051)

Vând Opel Kadett 3 uși, capacitate 1300 avariat. Informații telefon 0721.638.288. (24097)

Vând Ford Focus, fabricație 2000, motor 1,6, multe extrase, înmatriculat, 8.600 Eu. Telefon 0745.600.764, 0745.312.174. (24090)

Vând Skoda Octavia 1,9 TDI 1998, Volskwagen Caddy 2002. Informații telefon 0744.565.554; 0744.565.742. (24112)

Vând Opel Astra 1,6 Diesel an 1993, central, servo, 4.400 EU. Telefon 0742.025.841. (24111)

Vând Dacia 1998 set motor nou, 2.200 EU negociabil. Telefon 279582. (24119)

Vând Dacia Breck an 1987, CIV, stare de funcționare, preț 550 EU. Telefon 0740.172.327. (9567325)

Vând DACIA NOVA 45.000 km, stare perfectă de funcționare, 2.000 EU. Telefon 276220. (24137)

Vând Mercedes 190 D, stare de excepție. Telefon 0744.813.406. (9903157)

VÂNZĂRI ELECTRO

Vindem CASE MARCAT, CÂNTARE, str. I. L. Caragiale nr. 22. Telefon 272727. (23794)

Vând CONGELATOR, COMBINĂ FRIGORIFICĂ și FRIGIDER, foarte ieftin și garanție. Telefon 275277. (22826)

Vând TV COLOR, MAȘINĂ AUTOMATĂ DE SPĂLAT, foarte ieftin și garanție. Telefon 275277. (22826)

Vindem CASE MARCAT FISCALE, CONSUMABILE, CÂNTARE ELECTRONICE. Telefon 211211, 281188. (c.)

Vând la prețuri bune TELEVIZOARE COLOR, MAȘINI SPĂLAT AUTOMATE, CONGELATOARE, LĂZI și COMBINE frigorifice. Ofer garanție. Calea Radnei 153. Telefon 274600. (23223)

Vând TV COLOR, MAȘINI SPĂLAT AUTOMATE, FRIGORIFICE, garanție. Telefon 233511. (24110)

Vindem LĂZI, COMBINE FRIGORIFICE, CONGELATOARE, FRIGIDERE, MAȘINI DE SPĂLAT, TV COLOR, numerar sau în rate, prețuri foarte mici și negociabile, Calea Radnei nr. 225, telefon 259339, 0744.706.321, 563027. (23259)

VÂNZĂRI DIVERSE

Vând PLASĂ GARD ZINCATĂ - 25.000 lei/kg, toate dimensiunile, CUIE, PLASĂ RABITZ, 39.000 lei/kg, toată gama de SÂRME, str. VRABIEI 4. Telefon 289997; 0744.289.997; 0721.474.980. (22999)

Vând TABLĂ DECAPATĂ 0,4x1000x2000 - 180.000 lei/coală, str. Vrabiei, nr. 4. Telefon 289997; 0744.289.997; 0721.474.980. (22999)

Vând LEMNE FOC, NISIP, BALAST, asigur transport la domiciliul clientului. Telefon 241278; 0745.036.298. (24035)

Vând BOLȚARI, calitatea I, 14 modele, prețuri negociabile. Telefon 0745.634.885. (10076)

Vând LEMNE FOC, NISIP, BALAST, la domiciliul clientului. Telefon 214415 fost 277027. (23272)

Vând POMI FRUCTIFERI, diferite specii, MAGNOLIE, pomi ornamentali. DOROBANȚI nr. 166-475. Telefon 0745.839.884, KISS. (23315)

Vând LEMNE FOC, NISIP, BALAST, la domiciliu. Telefon 214428. (23825)

Vând baloți paie grâu. Telefon 275585; 0721.545.487. (24166)

Vând țuică prune 52°, garantez calitate superioară. Telefon 286742. (23854)

Vând POMI FRUCTIFERI altoiți, diferite soiuri și ORNAMENTALI, sat CUVIN, nr. 210. Telefon 461064, 0744.174.785. (23879)

Vând POMI FRUCTIFERI, ARBUȘTI ornamentali, TRANDAFIRI. Dorobanți nr. 86. Telefon 535058; 0744.635.011, familia SARUSI. (24047)

Vând scroafe, rasă de carne, Marele Alb, Landrace, din import, vârsta aproximativ 2 ani. Telefon 0745.614.771. (24076)

Vând ușă apartament bloc, capitonată și 2 saltele de 1,90 x 0,90 folosite. Telefon 233058. (24062)

Vând BALANȚE de 50, 100 și 2.000 kg. Telefon 289083. (24113)

Vând 2 bucăți blană vulpe roșie și albă, noi, mărime 46-48, modele deosebite și 100 grame aur. Informații telefon 0744.565.554, 0744.565.742. (24112)

Vând drujbă Still 023 preț informativ 8.500.000 lei. Telefon 276125. (24116)

Vând televizor color, aparat gimnastică, instant gaz, bicicletă, combină muzicală AIWA. Telefon 279582. (24122)

Vând iapă 1 an, localitatea Iratoș. Informații la numărul 558. (24136)

Vând televizoare color ITT, Nokia; mașină cusut Singer; ficuși talia 1,5 m. Telefon 246253. (24138)

Vând 1,5 tone fân din trifoi și 800 kg fân din iarbă. Informații localitatea Săvârșin, telefon 557417. (c.c.)

CUMPĂRĂRI TERENURI, IMOBILIARE

Cumpăr apartament 2 camere, situat pe B-dul Revoluției sau străzile adiacente. Telefon 0744.559.201. (24022)

CUMPĂRĂRI AUTO

Cumpăr VW Passat, Golf preferabil Diesel, neînmatriculat pentru piese, ofer 10.000.000-15.000.000. Telefon 273965; 0721.838.968. (9903125)

CUMPĂRĂRI ELECTRO

Cumpăr congelator, ladă frigorifică, combină frigorifică, ofer 1.500.000, negociabil. Telefon 273965; 0721.838.968. (9903125)

CUMPĂRĂRI DIVERSE

Cumpăr GRÂU în zona Sântana, Șiria. Telefon 462342 sau 0740.172.327. (9567324)

LOCURI DE MUNCĂ

Angajez 2 VÂNZĂTOARE, cu experiență, pentru ALIMENTARA NON STOP. Informații telefon 0788.600.451. (22822)

Angajăm PERSONAL pentru distribuire pliante în cutii poștale, comision atractiv. Telefon 0724.454.794. (23997)

Angajăm CONTABIL(Ă). Cerințe: cunoștințe operare PC, limba engleză, studii superioare de specialitate, posibil și proaspăt absolvent(ă). Telefon 0744.774.649. (24056)

SECURITY angajează PERSONAL PAZĂ, bărbați - femei. Telefon 228786. (24118)

SC LUMA Import Export SRL angajează CONFECȚIONERE la mașină, pentru punctul de lucru din Arad, str. Poetului 93. Informații la telefon 439119. (24105)

Liceul PÂNCOTA organizează concurs pentru postul de INFORMATICIAN, în 20.11.2003. Informații telefon 466316. (9994303)

SC angajează MEDICI VETERINARI. Dorim să închiriem SPAȚII COMERCIALE în Arad, Curtici, Chișineu Criș, Ineu, zonă centrală sau lângă piață. Telefon 254333, 0745.631.669, 0745.114.461. (24128)

FIRMĂ de TAXI angajează ȘOFERI marți, 11 noiembrie 2003, între orele 15-17, la sediul firmei, str. Ursului nr. 21 (COMALIM). Telefon 0745.036.462. (9903156)

SC angajează CONTABILĂ cu experiență, indiferent de vârstă. Telefon 280533. (24143)

Angajăm MUNCITORI pentru PRODUCȚIE MOBILIER. Telefon 0722.210.333. (24143)

PREZICĂTOARE

Mă numesc Păun Nicolae, sunt din Curtici. Mii de mulțumiri doamnei AURELIA ARDELEANCA, căci mi-a lecuit soția de beție. Sunați, telefon 255414; 0723.924.535. (24168)

VALERIA ZENA cea mai puternică tămăduitoare, desface farmece și blesteme, maximă seriozitate. Telefon 0257 - 262935, 0744.288.220. (23908)

Iulia, Pecica, mulțumesc tămăduitoarei MARGARETA că mi-a adus soțul înapoi. Telefon 0724.979.935. (24030)

Alexandra, Arad. Mii de mulțumiri TAMAREI, eram în pragul disperării, am umblat în zadar cu soțul la doctori, se topea pe zi ce trecea. TAMARA i-a scos argintul viu din corp. Acum e bine. Apelați cu încredere, telefon 0257/368624; 0723.421.156. (24170)

(Continuare în pagina 15)

(Urmare din pagina 14)

DIVERSE

Martorii agresiunii de miercuri, 5.11.2003, după ACCIDENTUL din fața Servicelui MICĂLACA, sunați la 0744.171.272. (24137)

SCHIMBURI

Schimb apartament 2 camere etaj I Vlaicu (Dinamo), cu similar Alfa + diferență. Telefon 285419.

ÎNCHIRIERI

Închiriez (ofer) SPAȚIU COMERCIAL 50 mp, str. A. Șaguna nr. 35, (lângă BAT). Telefon 0744.280.270. (p.)

Închiriez (ofer) apartament 2 camere, mobilat, contorizat, zona Intim, 100 Euro + garanție; prefer nefumători. Telefon 250845, 0740.894.592. (24111)

Închiriez garsonieră, confort III, central, 50 Euro + garanție. Telefon 0721.839.631. (9903140)

Închiriez (ofer) apartament 2 camere, ultracentral, pe termen lung, mobilat, contorizat, recent renovat, preț 150 Euro. Telefon 256761; 0721.218.673; 0721.993.209. (24054)

Închiriez o cameră, baie, bucătărie, familie tânără sau 2 fete (baptiști). Telefon 0740.182.196 sau 272308. (24066)

Închiriez SPAȚIU COMERCIAL în Sânicolau, str. Principală. Telefon 288403. (24081)

Închiriez apartament de lux, ultramodern, Bxd. Revoluției. Telefon 0257-212447, 0745.619.680. (24094)

Ofer pentru închiriere garaj din cărămidă, zona Gara Electrică în curte cu punctul termic. Teefon 0257-250676. (24034)

Închiriez (ofer) o cameră, mobilată, balcon închis, acces baie-bucătărie, 1-2 persoane, P. Curcanul (BCR). Telefon 0257-255143. (24044)

Închiriez MAGAZIN ALIMENTAR, complet echipat. Telefon 289083. (24113)

Închiriez apartament una cameră, pe Romanilor. Informații orele 16-21, telefon 264196. (24104)

Închiriez apartament 1 cameră, nemobilată. Telefon 277420. (24118)

Ofer chirie apartament mobilat, 80 EU. Telefon 256353. (24138)

PIERDERI

Pierdut abonament tramvai, pensionari, gratuit, emis de CTP Arad, pe numele Pituț Ana. Îl declar nul. (24133)

Pierdut legitimație de acces, eliberată de SC Globus Internațional SRL, pe numele Boghian Marcela. O declar nulă. (24151)

Pierdut certificat medical, seria CNPAS AB 6126313, eliberată de dr. Agnat Mihaela, pe numele Tătaru Costel. Îl declar nul. (24154)

† DECESE †

† Cu adâncă durere în suflet, anunțăm trecerea în neființă, după o grea suferință, a celei care a fost

BODEA ELISABETA.

Înmormântarea va avea loc azi, 8 noiembbrie 2003, ora 12, de la Capela Cimitirului Pomenirea. Dumnezeu să te odihnească în pace! Te vom păstra în amintirea noastră! Familia GUI.

Cu nemărginită durere în suflet anunț încetarea din viață, după o lungă și grea suferință a soțului meu drag

BUDĂU IOAN,

în vârstă de 73 de ani. Priveghiul are loc la domiciliul din Arad, strada Călimănești nr. 7, bloc 29. Slujba de înmormântare va avea loc duminică, 9 noiembrie 2003, ora 14, la Cimitirul Pomenirea. Dumnezeu să-l odihnească! În veci îndoliată, soția.

Cu sufletele îndurerate anunțăm încetarea din viață a scumpei noastre soție și mamă

IRITZ GIZELA,

la vârsta de 77 de ani. Înmormântarea va avea loc duminică, 9 noiembrie, la Cimitirul Eternitatea. Dumnezeu s-o odihnească! Familia îndurerată.

Cu adâncă durere anunțăm încetarea din viață a iubitei noastre mame, bunică, străbunică,

FOIDAȘ ZOEA

în vârstă de 71 ani. Înmormântarea va avea loc azi, 8 noiembrie 2003, ora 13, de la Capela Cimitirului Micălaca. Familia îndoliată.

Cu adâncă durere în suflet anunțăm încetarea din viață, la 62 de ani, a scumpului nostru fiu, frate, soț, tată, socru, bunic și verișor

ing. MARGERT GHEORGHE.

Înmormântarea va avea loc în Germania. Familia îndurerată.

Cu adâncă durere anunțăm trecerea în neființă, la numai două luni, a mult iubitei noastre fiice,

PĂTCAȘ DARIA DANIELA.

Înmormântarea va avea loc azi, 8 noiembrie 2003, ora 15, în Cimitirul Pomenirea. În veci nemângâiați, mămica și tăticul.

Cu adâncă durere în suflet anunțăm încetarea din viață a iubitului nostru soț, tată, bunic și frate

ȘERBAN IOAN.

Înmormântarea va avea loc astăzi, 8 noiembrie 2003, ora 15, din strada Caisului nr. 57. Familia îndurerată.

A încetat din viață la vârsta de 90 ani, buna și draga noastră mamă, bunică și străbunică

LIPOVAN DRAGHINA

din Șiria. Înmormântarea va avea loc duminică 9 noiembrie 2003 la orele 14, la cimitirul Pomenirea din Arad. Familia îndurerată.

† CONDOLEANȚE †

Un ultim omagiu celei care ne-a fost dragă mătușă

IRITZ GIZELA (GIZI TANTE).

Suntem alături de unchiul PIȘTA și de RUDI. ANI, GÜNTI, EGI și GERLINDE.

Suntem alături de mătușa noastră OTILIA la ceasul despărțirii de soțul ei

BUDĂU IOAN,

dragul nostru unchi. Un ultim omagiu, Dumnezeu să-l odihnească în pace! Nepoții MIRCEA, cu familia; LELI, cu familia; RODICA, cu familia. (24167)

Un ultim omagiu, adus celui care a fost cumnatul meu

BUDĂU IOAN.

Dumnezeu să-l odihnească în pace! CORNEL. (24167)

Asociația de proprietari bloc 178/b, deplânge dispariția prematură a bunului lor vecin

CORNEL MĂRGINEAN

și este alături de soția MARIANA și fiica LILY, transmițându-le sincere condoleanțe. Dumnezeu să-l odihnească în pace! (9903155)

Asociația de Proprietari bloc 19, este alături de familia COSTI în marea durere pricinuită de moartea celei care a fost o bună vecină,

CIUR ANA.

Sincere condoleanțe! (24113)

Împărtășim durerea, fiind alături de familia îndoliată la despărțirea de cel ce a fost

† **sing. HANZA IOAN.**

Pentru bunătatea, cinstea și corectitudinea ta, bunul Dumnezeu să-ți dăruiască odihnă în Împărăția Sa. Te plâng și regretă despărțirea, prietenii și colegii tăi, familia RODICA și STELIAN GHERGARI împreună cu familia CODRINA și DOREL STRUGARU. (24124)

Mulțumim din suflet celor care au fost alături de mine la moartea celui care a fost

DÂRLĂU PETRU,

decedat la Sf. Gheorghe, Asociației locatari, str. Bihorului, bloc A, familiilor Câta, Șerb, Asociației Foștilor Deținuți Politic. IULIANA. (24135)

Suntem alături de familia Tătar în momentele grele pricinuite de decesul celui care a fost

TĂTAR IOAN

din Șimand. Sincere condoleanțe din partea cumnatei Eva Musca cu copiii și familiile lor.

† COMEMORĂRI †

Lacrimi, amintiri frumoase, regrete veșnice pentru cea care a fost

MARIA STAN,

la un an de când ne-a părăsit. Parastasul de pomenire va avea loc duminică, 9 noiembrie 2003, ora 13, la Biserica din Cimitirul Pomenirea. MONICA, EMIL, HANNA și CHRIS.

S-au scurs doi ani, azi, 8 noiembrie, de când a plecat dintre cei dragi, iubitul nostru soț, tată, socru și bunic,

HODIȘAN MIHAI.

În loc de „La mulți ani!", Dumnezeu să te odihnească! Parastasul la Biserica Românească din Ierusalim-Israel. Familia. (24071)

Pios omagiu și veșnică amintire la împlinirea unui an de la trecerea în neființă a celui care a fost

GOLDIȘ IOAN.

Dumnezeu să-l odihnească în pace! Parastasul de pomenire va avea loc duminică, 9 noiembrie 2003, ora 12, la Biserica Ortodoxă din ȘEPREUȘ. Fiul GOLDIȘ IOAN cu familia și fiicele DOBRE FLORICA cu familia din Vladimirescu și ROȘCA MĂRIOARA cu familia din Șepreuș. (24052)

Se împlinesc 2 ani de lacrimi și durere de când ne-am despărțit de fiul nostru drag

MILAC ȘTEFAN,

veșnic viu în inimile noastre! Mama, tata, frații. (24069)

Se împlinește un an de la despărțirea de dragul nostru tată, socru și bunic,

It. (r.) SPOREA GHEORGHE.

Parastasul va avea loc duminică, ora 12, la Catedrala Veche. Fiica NORICA cu ginerele VIOREL BLEDEA, fiul MIRCEA cu nora AURICA și nepotul FABIAN SPOREA. (24070)

S-au scurs 4 ani de când ochii noștri te plâng iar sufletul suspină neîncetat, după tine, dragul meu frate,

VASILICĂ.

Nu te vom uita niciodată! Sora, cumnatul și nepotul. (Ag. Gurahonț).

Astăzi se împlinesc 3 ani de la dureroasa despărțire de scumpul nostru soț, tată și bunic

HEVEȘI ȘTEFAN

din ADEA. Dumnezeu să-l odihnească! Soția, fiica, ginerele și nepoata Szabi. (9567286)

La nouă ani de la deces, rugăm pe Dumnezeu să dea veșnică odihnă sufletului scumpei noastre

JULEAN MARIA,

născută ZUBA. Familiile DÂMB, COSTESCU, PANTEA. (24127)

Se împlinesc 4 ani de la plecarea spre „Țara de Sus" a celui care a fost

IONICĂ ROTAR.

Cu tristețe și durere dar cu speranța revederii în veșnicie, Manuela, Mia, mami, tati, Cornel. (24140)

Se împlinesc 12 luni de la decesul iubitului nostru tată,

GHEORGHE MICULIȚĂ.

Parastasul de pomenire va avea loc duminică, 9 noiembrie 2003, la Biserica Ortodoxă Micălaca Veche. EMILIA, OVIDIU, DAN MICULIȚĂ. (24142, 24152)

Pios omagiu la împlinirea a 4 respectiv 1 an de la trecerea în veșnicie a părinților și bunicilor noștri

ȘANDOR MARIA
ȘANDOR FLOREA.

Parastasul de pomenire va avea loc duminică, 9 noiembrie 2003, la Biserica Ortodoxă din CERMEI. Dumnezeu să vă odihnească în pace! Familia îndurerată. (24153)

A venit toamna și ne răscolește sufletele pline de durere, lacrimile noastre împletindu-se cu picăturile de ploaie, udă mormântul celui ce a fost iubitul nostru soț și tată

IENCIU SEVER.

„Chiar de s-a stins cei trecător/S-a stins doar chipul firii/Dar ce-ai vut nemuritor/Rămâne-n veci strălucitor/Prin soarele iubirii". Cât ai trăit te-am iubit, cât vom trăi te vom plânge. Soția MARIA și fiicele RAMONA și CRISTINA. Slujba de pomenire la 6 săptămâni, va avea loc duminică, 9 noiembrie, ora 12, la Biserica Ortodoxă din Micălaca, str. Renașterii. (24146)

Pios omagiu și dulci amintiri la împlinirea a 6 săptămâni de la decesul celui care a fost frate, cumnat și unchi

IENCIU SEVER.

Odihnească-se în pace! Fratele ALEXANDRU și cumnata ANGELICA și nepoții SORIN și CRISTI. (24147)

O lacrimă, o floare, o rugăciune la împlinirea a 6 săptămâni de la decesul celui ce a fost

IENCIU SEVER.

Socrii MARIA și GHEORGHE și cumnatul GHIȚĂ cu familia. (24148)

Pios omagiu în amintirea celui ce a fost

IENCIU SEVER,

la 6 săptămâni de la trecerea în veșnicie. Mătușa FLOARE, unchiul NELU și verișorul GABI cu familia. (24141)

Cu sufletele îndurerate aprindem o lumânare la crucea ce veghează tristul mormânt al celui ce a fost

IENCIU SEVER.

Dumnezeu să te odihnească în pace! Mama, sora, cumnatul și nepoții LUCIAN și DANIELA cu familiile. (24150)

Cu durere în suflet anunțăm împlinirea a 5 săptămâni de la decesul celui care a fost cel mai iubit soț, tată, frate, ginere, cumnat și unchi,

BOTA IOAN.

Parastasul de pomenire va avea loc duminică, 9 noiembrie 2003, la Biserica Ortodoxă Șega 2. Dumnezeu să-l odihnească în pace! Te vom plânge toată viața și nu te vom uita niciodată. Soția LENUȚA cu fiul DANIEL, îndurerați. (24169)

Acum 4 ani te-ai stins prea devreme, prietena mea dragă,

LENUȚA RUDĂU.

Dumnezeu să te odihnească în pace! ADINA. (24155)

O clipă de aducere aminte, o rugăciune și multe lacrimi, acum, când să-ți spunem „La mulți ani", îți spunem „Dumnezeu să te odihnească în pace!", cea care ai fost prietena noastră,

CIOCAN DANIELA.

„Mai sus de stele și de nori/ E veșnicia tuturor/ Acolo este veșnic rai/ Când sufletul de-aici ți-l dai/ De-acasă tu când ai plecat/ Rămas bun nu ți-ai luat/ N-ai știut că cruda moarte/ Te va despărți de toate./ Când în grădina Lui te-a chemat/ Dumnezeu nu ne-a întrebat/ Privește-ne de sus DANIELA mea/ La frumusețea clipelor petrecute împreună/ Căci te-am iubit și te vom iubi/ Te plângem mereu/ Că așa a vrut bunul Dumnezeu." CORINA și GRAȚI. (24159)

† SERVICII FUNERARE †

IN MEMORIAM "KUKI"
Servicii Funerare Complete
Str. M Eminescu Nr.4
ÎN CURTE
Tel:211.929 - 0723.343.964
Magazin deschis la orice oră
OFERĂ:
SICRIE 10 modele de la 600.000 - 2.800.000
SICRIE LUX 6 modele de la 3.600.000- 11.500.000
SICRIE import 70.000.000 lei
Mânere. șuruburi accesorii
LENJERIE 7 modele de la 350.000 - 2.000.000
GRATUIT ! ! ! !
Transportul sicriului la domiciliu
ÎNBĂLSĂMATUL
Plata în Rate ! ! !
Transport Intern și Internațional

RO STYL COMPANY
SERVICII FUNERARE COMPLETE
PRODUCĂTOR SICRIE
ARAD, STR. M. EMINESCU 22,
TELEFON 214.422
TELEFON 0744.690.121
Magazin deschis și noaptea
OFERIM
● SICRIE 10 MODELE DE LA 500.000 LA 3.600.000
● SICRIE LUX 4 MODELE DE LA 4.500.000 LA 20.000.000
● LENJERIE DECES 6 MODELE DE LA 300.000 la 2.000.000
● CRUCE, LUMÂNĂRI, PROSOAPE, BATISTE, MÂNERE și ȘURUBURI SICRIU
OFERTĂ SICRIU FAG CRUCE RESPETE 1.500.000
APELÂND LA SERVICII:
ÎMBRĂCAT, FORMOLIZAT ȘI TRANSPORT BENEFICIAȚI DE 15% REDUCERE LA SICRIU
TRANSPORT INTERN ȘI INTERNAȚIONAL
▼PLATA ȘI DUPĂ ÎNCASAREA AJUTORULUI DE ÎNMORMÂNTARE
PĂREREA DVS. CONTEAZĂ!

S.C. SATLINE S.R.L. TELEFON 251.461, 0744/507.211 SHOW ROOM ARAD, Piata Mihai Viteazul - BL. M7 - PARTER
TÂMPLĂRIE DIN ALUMINIU ŞI P.V.C. NOU! RATE / 5 ani AVANS 0
CU GEAM TERMOPAN; PROFILE PVC TROCAL Germania; PROFILE ALUMINIU Grecia

OMNIASIG®
Asigurări de viaţă S. A.
Member of TBIH Group
Organizează selecţie pentru ocuparea postului de
Unit Manager
Cerinţe:
- vârsta 30-35 ani
- studii superioare
- spirit de iniţiativă, abilităţi de comunicare şi coordonare de echipă
- fără antecedente penale
- domiciliul în Arad

Compania furnizează un program complet de pregătire gratuit, remunerare de nivel înalt, bonusuri şi multe oportunităţi pentru o carieră de succes. Orice experienţă anterioară în vânzări va fi luată în considerare.

Persoanele interesate vor trimite scrisoare de intenţie şi CV la fax 0257/213.337 sau la adresa e-mail arad@omniasiglife.ro.

Candidaţii selecţionaţi vor fi contactaţi pentru interviu. (c. 93/2003)

AFL EUROPE
În vederea extinderii activităţii de producţie în noua uzină de sisteme de distribuţie electrică pentru autovehicule (cablaje) din Nădab/Chişineu-Criş
SC ALCOA FUJIKURA SRL
(membră a Grupului Alcoa)
ANGAJEAZĂ
1. CONFECŢIONER CABLAJE AUTO
CERINŢE MINIME:
- 8 clase
- acuitate vizuală bună
- dexteritate
- disponibilitate de a lucra pe trei schimburi

Societatea noastră asigură pregătire profesională la nivelul cerinţelor mondiale, asigură continuitate în pregătire şi perfecţionare, bonuri de masă precum şi transport la locul de muncă.

Rugăm pe cei interesaţi să se prezinte, de luni până vineri la sediul societăţii din Nădab DN 79 km 37,5 între orele 8:00 şi 16:00, cu buletinul de identitate pentru completarea unui formular de prezentare.
(3761075)

S.C. CARGO AEROPORT ARAD
anunţa licitaţie
în vederea închirierii de spaţii pentru birouri şi depozite.
LICITATIA VA AVEA LOC ÎN DATA DE 24.11.2003, LA SEDIUL SOCIETĂTII - CALEA BODROGULUI F. N.
Informaţii suplimentare la sediul societăţii sau tel: 0257-339.010.
(4044397)

AFL EUROPE
În vederea extinderii activităţii de producţie în noua uzină de sisteme de distribuţie electrică pentru autovehicule (cablaje) din Nădab/Chişineu-Criş
SC ALCOA FUJIKURA SRL
(membră a Grupului Alcoa)
scoate la concurs următoarele posturi:
● MAISTRU MONTAJ
Cerinţe:
- experienţă în domeniu minim 2-3 ani
- studii superioare tehnice
- cunoaşterea limbii engleze (limba maghiară constituie avantaj)
- cunoştinţe de Excel (MS Office)
- capacitatea de a coordona o echipă
● COORDONATOR OPERAŢIUNI VAMALE
Cerinţe:
- studii superioare
- experienţă în domeniu minim 3 ani
- cunoaşterea limbii engleze
- cunoştinţe de operare PC (MS Office)
- capacitatea de a coordona o echipă
- capacitatea de analiză şi sinteză
(3761074)

Societatea noastră asigură pregătire profesională la nivelul cerinţelor mondiale, asigură continuitate în pregătire şi perfecţionare precum şi transport la locul de muncă.
Rugăm pe cei interesaţi să-şi trimită C.V-urile în limba engleză împreună cu copiile certificatelor de studii şi/sau specializare, pe fax la numărul: 0257/307.126, menţionând: ref. maistru montaj, coordonator operaţiuni vamale sau la adresa:
SC ALCOA FUJIKURA S.R.L., Nădab, DN 79, km 37,5, jud. Arad sau pe adresa de e-mail Daciana.Rosca@alcoa.com

Partenerul Dvs. pentru managementul deşeurilor ·A·S·A·
Colectarea şi depozitarea deşeurilor municipale, industriale şi din comerţ într-o rampă ecologică sigură

S.C. .A.S.A. Arad Servicii Ecologice S.R.L.
B-dul Decebal Nr. 2, Arad
Tel./Fax: +40 257 214740
Mobil: +40 724 270182
E-mail: arad@asa-group.ro
www.asa-group.ro
Împreună pentru un mediu mai curat
(3761065)

MB TÂMPLĂRIE PVC cu GEAM TERMOPAN CALITATE GERMANĂ GEALAN Fenster-Systeme
[RATE până la 5 ani avans zero]
Cel mai bun! Cel mai ieftin!
ARAD, STR. CAIUS IACOB BL.R
FOSTUL Mag. CĂMINUL (lângă BANC POST)
Tel: 0257-213.145, 0788.391.769, 0788.391.770, 0722.528.185
(c.852)

S.C. MERA S.R.L.
■ tâmplărie PVC - REHAU Germania
■ tâmplărie ALUMINIU - BALKAN Grecia cu geam termopan
■ plase antiinsecte şi rolete
CONTACTAŢI-NE LA NOUA ADRESĂ:
Calea Iuliu Maniu nr. 34, ap. 1, Arad
Tel/Fax: 0257-228.289, Mobil: 0744-697.013
(4044375)

Biroul Executor Judecătoresc Găluţi Alexandru
Dosar Exec. nr. 67/2003
SCOATE LA VÂNZARE PRIN LICITAŢIE PUBLICĂ
imobilul din Sebiş, str. Victoriei, bl. B1, et. IV, ap. 18
înscris în CF nr. 3123
COMPUS DIN apartament în suprafaţă de 78 m.p., 3 camere, baie, antreu, debara, cămară.
Preţul de strigare este de 417.000.000 lei.
Vânzarea se face pe data de 28.11.2003, orele 12 la sediul Biroului Executor Judecătoresc Găluţi Alexandru, din Ineu.
Relaţii la telefon 0740/18.10.83, între orele 10-12. (Ag. Sebiş)

Banca Comercială Carpatica SA
Sucursala Arad
angajează pe bază de testare
ECONOMIŞTI DEBUTANŢI din promoţia anului 2003 în următoarele condiţii:
- studii superioare specialitatea finanţe-bănci, asigurări;
- bune abilităţi de comunicare, dinamism;
- motivaţi pentru realizarea unei cariere bancare;
- cunoaşterea unei limbi străine constituie un avantaj;

Cei interesaţi sunt rugaţi să transmită CV-ul însoţit de scrisoarea de intenţie până la data de 17.11.2003 la fax nr. 252 959.
(3761108)

DEPOZITUL VIVAT
Dobândă fixă: 17,5% Termen: 6 luni
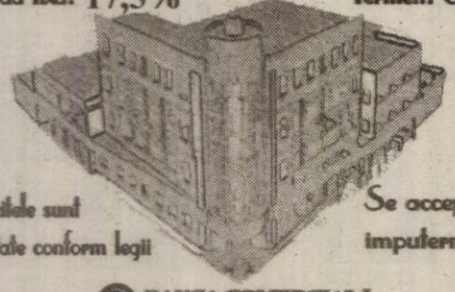
Depozitele sunt garantate conform legii
Se acceptă împuterniciţii
BANCA COMERCIALĂ CARPATICA
Arad, Str. 6 Vanatori, nr. 2 - 4, Tel. 256 100, Complex Expo Market Jackson, Tel. 21.69.83
(c.51/2003)

s.c. SALUBRITATE s.a.
Arad - Bd. IULIU MANIU f.n.
● deratizare ● dezinsecţie
INFORMAŢII la telefon 280.724, fax: 219.388
e-mail: salarad@inext.ro
(c.p.513/2003)

Cristhmas Party la Casa Jelen.
rezervări la tel: 0257-283-329 sau 0721-364-988

Oferiţi o surpriză plăcută angajaţilor dvs. prin petrecerile de Crăciun organizate într-un climat occidental!
(c.305/2003)

WEST BANK S.A.
din 15 octombrie 2003
SANPAOLO IMI BANK
ROMANIA
ARAD, B-dul Revoluției nr 88
TELEFON : 284.888 ; FAX : 285.202

ADEVĂRUL
Cotidian independent Arad

Partenerul întreprinzătorilor care se respectă
s.c. ARIS s.a. Arad
Calea Victoriei 33-35
Fax: 250.675
Tel: 256.488 257.337

Anul XV, nr. 4061 | 16 pagini | LUNI 10 NOIEMBRIE 2003 | 5.000 lei
adevarul@arad.ro; adv.pub@arad.ro | http://adevarul.arad.ro
Publicație auditată de BRAT | Tiraj mediu zilnic vândut: 30 531

4,50

Mircea Contraș

De miercuri după-amiază, când Comisia Europeană a făcut public raportul de țară pentru România, pe marginea concluziilor formulate de instituția comunitară curg râuri de cerneală. Pentru politicienii români a fost mană cerească: raportul a fost „confiscat" în cel mai ordinar mod, atât de partidul aflat la putere cât și de Opoziție și interpretat electoral, în funcție de interesele fiecărei formațiuni. Haznaua politică dâmbovițeană a emanat, din nou, mirosuri pestilențiale. Pe de o parte arogarea unei victorii triumfaliste, văzută doar de PSD, pe de altă parte exagerarea grotescă, din rațiuni electorale, a unui semi-eșec, cântată, în chip de prohod, de tandemul PD-PNL. Adevărul e că nici verdictul Comisiei Europene nu a fost prea limpede, căpătând influențe de sorginte balcanică. Până marți seara, raportul european stipula clar că România nu are în acest moment economie de piață funcțională, o „etichetă" deosebit de importantă în contextul încheierii, anul viitor, a negocierilor de aderare la U.E. Peste noapte, împinși de resorturi doar la Bruxelles cunoscute, comisarii europeni au îndulcit sentința și au nuanțat tonul, printr-o formulare ambiguă. România poate fi considerată o economie de piață funcțională din momentul în care progresele de până acum vor fi continuate în mod decisiv. Nici nu se putea o formulare mai neclară, cu loc de interpretări convenind de minune clasei politice românești. Adică România nici n-a trecut examenul dar nici nu l-a picat. Un fel de medie de 4,50 obținută la școală: e notă de trecere sau de corigență?

Dintr-un anumit punct de vedere, decizia Comisiei Europene este nedreaptă. Cehia și Polonia în 1997 și Bulgaria în 2001 au obținut statutul de economie de piață funcțională pe indicatori statistici apropiați de ai României: creștere economică, inflație, deficit bugetar, șomaj. Din perspectiva seacă a indicatorilor economici țara noastră ar fi putut primi calificativul de trecere, fără să existe proteste ori să fie încălcat spiritul criteriilor de aderare la U.E. Nu l-a primit însă pentru că în Ministerul Justiției sistemul instanțelor de judecată trebuie reorganizat pentru a avea într-adevăr o justiție independentă, pentru că reforma administrației publice se urnește greu, transparența e limitată, birocrația omniprezentă, iar în administrație corupția domină și înflorește.

(Continuare în pagina 5)

Clădirile de patrimoniu ale Aradului - lăsate de izbeliște

Nu există cetățean străin care, în urma unei vizite în urbea noastră, să nu vorbească la superlativ despre arhitectura deosebită a clădirilor din zona centrală a orașului. Nota de distincție și eleganță este umbrită însă de faptul că multe dintre aceste impresionante clădiri au ajuns într-o stare avansată de degradare. Fie că este vorba de o clădire revendicată, una proprietate personală sau una a statului, scuzele invocate pentru aspectul de paraginâ sunt legate invariabil de lipsa banilor. Cei care ar trebui să ia măsuri în aceste cazuri sunt angajații Primăriei... Deocamdată nu am auzit nimic de genul acesta. Poate anul viitor. Că tot e campanie electorală....

Pe strada Mihai Eminescu se află o clădire de patrimoniu, cu o arhitectură superbă, a cărei fațadă nu a mai fost renovată de ani buni de zile. Toți arădenii o cunosc după farmacia Grozescu (vezi foto) care funcționează la parterul ei. Dincolo de faptul că ar trebui să existe o atenție mai mare din partea autorităților, în cazul acestor clădiri, mai este o problemă cel puțin la fel de gravă. Bucăți mari de tencuială au început să se desprindă și să cadă zilnic de pe fațada edificiului. Securitatea pietonilor care trec prin zonă este periclitată iar mașinile care circulă pe carosabilul din apropiere pot deveni și ele țința indolenței

Foto: M. Szegö

unor semeni de-ai noștri. Din păcate clădirea în cauză nu este singura care se află în această jenantă situație. Zilele trecute scriam despre clădirea în care funcționează Oficiul Județean de Cadastru, Geodezie și Cartografie (pe strada Closca). Acolo s-au lipit deja afișe care avertizează trecătorii că sunt în pericol să fie „trăzniți" în cap de o bucată de tencuială. Șansele sunt mai mari probabil în momentul în care cetățeanul se oprește să citească anunțul... Două exemple care spun câte ceva despre felul în care edilii arădeni respectă cetățeanul contribuabil. Și istoria acestui oraș...

O. Bulzan

Tramvaie urmărite prin...satelit

Foto: St. Matyas

În cursul acestei luni, Compania de Transport Public Arad (CTP) a finalizat, în colaborare cu firma Radcom București, un sistem pilot de urmărire prin satelit a tramvaielor liniei 3. Cincisprezece vagoane ale liniei amintite au fost dotate cu echipamente GPS, care pot fi urmărite pe o hartă virtuală a dispeceratului CTP. În cadrul aceluiași program, în zece stații vor fi amplasate panouri, de unde călătorii vor putea afla date referitoare la timpul rămas până la sosirea vagonului în stație.

Cele zece stații stabilite pentru montarea panourilor cu pricina sunt: Fortuna, UTA, Gara CFR, Podgoria Lac, Teatru, Piața Romană, Gara Aradul Nou, Teatru (pe sensul invers de mers), Primărie, Libelula.

Conducerea CTP Arad susține că acest sistem a fost implementat la nivelul județului nostru în vederea îmbunătățirii managementului circulației mijloacelor de transport și mai ales, pentru informarea în timp real a călătorilor asupra mersului tramvaielor.

M. Popescu

În acest număr

Se prevăd **Schimbări la Poliția de Frontieră Arad** *Pag. 6*

Haos la Conferința de presă a P.R.M. *Pag. 5*

Alianța PD-PNL - aruncă „fumigene" *Pag. 5*

3M
Soluții și Tehnologii Inovatoare
De la o Companie de Incredere
www.3m.com/ro
Tel. 021/202.8000; Fax: 021/224.3184
(3760798)

GRATIS!
Primele luni
închiriem
spații comerciale
între 100-5000 mp
acces TIR, pază,
toate utilitățile
ARAD, Calea Timișorii 30
(fostul VINALCOOL)
Informații tel. 0257-279.488
(c. 623/2003)

Atenționare meteorologică

Începând cu data de astăzi, vremea se va răci accentuat față de intervalul precedent, iar precipitațiile vor fi mixte. Valorile termice minime vor coborî până la -5 ... -6 grade, iar cele maxime nu vor depăși 5 ... 6 grade.

POLARIS M HOLDING
Bd. Aurel Vlaicu 186
Tel: 0241 548.700
Fax: 0241 548.711
www.polaris.ro
office@polaris.ro
www.polaris.ro
Împreună pentru un oras curat!

INTERNEXT
Acces liber fără parolă !
Trafic NELIMITAT !
891234
Tarife fără TVA:
TARIF I Luni-Duminica 8-22 3,52 eurocenti/minut
TARIF II Luni-Duminica 22-8 1,76 eurocenti/minut
Info : 0257-285353; www.inext.ro

După victoria la 2-0 cu Industria Sârmei

ACU Goldiș reaprinde speranța

Foto: V.Munsca

Pag. 9

Plonjonul portarului e inutil, mingea trimisă de Aslău s-a oprit în vinclu.

ÎNCHIRIEZ SPAȚIU B-DUL REVOLUȚIEI 100 m²
ÎNCHIRIEZ SPAȚIU P-ȚA SPITALULUI 350 m²
Tel: 338244
214217

Meditația zilei

Prea multă analiză duce la paralizie. Nu lăsa teama de a-ți asuma riscuri să te copleșească.

Calendar

Astăzi, Soarele răsare la ora 7 și 3 minute și apune la ora 16 și 56 de minute. Au trecut 313 zile din acest an. Au mai rămas 52 zile până în 2004.

Praznicul zilei: Biserica ortodoxă: Sf. Ap. Orest, Rodion, Olimp, Erast și Sosipatru; **Biserica greco-catolică:** Sf. Ap. Olimpas, Rodion, Sosipatru, Tertiu, Erast, Cuartus din cei 70. Sf. M. Orest; **Biserica romano-catolică:** Nagy Szent Leo.

CINEMATOGRAFE

DACIA (tel. 255576): **Liga** (SUA) 11; 13,30; 16; 18,30; 21
MUREȘUL (tel. 280532): **Taxi 3** (Franța) 10; 12; 14; 16; 18
ARTA (tel. 280526): **Matrix reîncărcat** (SUA) 15; 19
SALA MICĂ: Pe jumătate mort (SUA) 15,30; 18,30
În județ
Ineu: Dragoste cu preaviz (SUA) 15; 17

Comenzi taxi

- ALFA PLUS 949; 349.349
- TAXI ALFA 22.88.88; 25.25.26; 0723-200.301; 0745-50.60.70
- TAXI ARAD 244.244; 274.444; 0722-755.440
- DIESEL STAR 212.222; 0722-361.011; 0745-645.645
- EUROPA 275.555; 0723-677.555; 0744-828.163
- FAVORIT 280.000; 281.111; 0740-083.333; 0742-409.992
- GETAX 280.705; 280.100; 280.548
- MIRCO MILI 230.530; 230.730; 0740-152.828; 0723-062.366

Cursuri

Casa de Cultură a Municipiului Arad, cu sediul în str. Gheorghe Lazăr nr. 1, anunță înscrieri la următoarele cursuri: limba engleză, limba germană, limba italiană, inițiere calculatoare (Windows, Ms Office, utilizare internet), dactilografie și lucrări de secretariat, coafură, cosmetică, orgă, saxofon, taragot, acordeon, tobe, clarinet. Înscrierile se fac zilnic la sediul instituției din str. Gh. Lazăr nr. 1, între orele 9-15. Informații suplimentare la telefon 211.918.

Rata șomajului continuă să scadă

Județul Arad se găsește în plină dezvoltare economică. Nenumărate firme creează sute de locuri de muncă, așa încât județul nostru se găsește pe o poziție de invidiat în țară în ceea ce privește rata scăzută a șomajului. Dacă în luna septembrie Aradul se situa pe locul V, în urma Bucureștiului și a județelor Bihor, Satu Mare și Timiș, cu un procent de 4,1 la sută, la sfârșitul lunii octombrie procentul a scăzut la 3,6 la sută.

Statistic, Aradul are la ora actuală 7366 de șomeri, dintre care 3279 șomeri indemnizați (1615 femei) și 4086 neindemnizați (1732 femei). Față de luna treacută s-a înregistrat o scădere semnificativă a numărului șomerilor neindemnizați, în paralel cu o ușoară creștere a numărului șomerilor indemnizați.

Creșterile au survenit în special în urma disponibilizărilor din sistemul sanitar și cel feroviar. Astfel, dacă în 15 octombrie se înregistrau 177 de șomeri din sistemul sanitar și 310 din cel feroviar, la 1 noiembrie s-a ajuns la 224, respectiv 336 de șomeri.

Dacian Toduța

Meteo

Vremea se va răci. Cerul va fi variabil. Vântul va sufla în general slab din sector estic. Dimineața vor fi condiții de ceață.

Temp. max.: 5 la 8°C.
Temp. min.: -3 la 0°C.

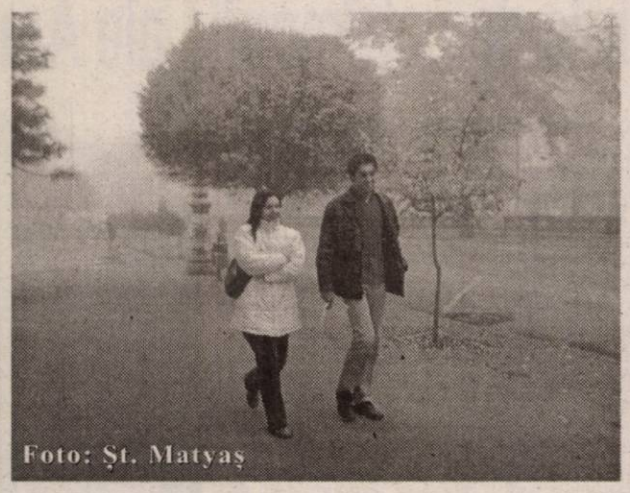

Foto: Șt. Matyaș

Apariție editorială

După o muncă de aproape doi ani, în domeniul apariților editoriale medicale arădene, astăzi vede lumina tiparului lucrarea **„Obstetrică fiziologică"**, avându-i ca autori pe **dr. Bănescu Sorin Marius** și **dr. Ardelean Valeriu**. Lucrarea fiind una de excepție în lumea medicală, se adresează în principal studenților, medicilor rezidenți și tinerilor specialiști. Autorii țin să aducă mulțumiri rectoratului Universității de Vest „Vasile Goldiș" pentru sprijinul acordat în apariția acestei lucrări, ce poate fi găsită la Biblioteca Universității.

Rețeta zilei

Prăjitură cu mere

Ingrediente: 4 ouă, 1 cană zahăr, 1 ceașcă ulei, 1 linguriță bicarbonat stins cu oțet, 1 1/2 cană făină, 2 căni mere rase, scorțișoară, vanilie, rom și coajă de lămâie.

Preparare: Bați bine ouăle cu zahărul, apoi adaugi bicarbonatul stins cu oțet, uleiul, făina sub formă de ploaie și merele. Pui totul în tavă și o dai la cuptor. După ce o scoți o însiropezi cu zeama de la mere amestecată cu rom.

O lași la rece și dacă-ți place o ornezi cu frișcă.

Horoscop

Luni, 10 noiembrie

Berbec (21.03-20.04). Vă străduiți din greu să rezolvați câteva probleme la locul de muncă. Nu este bine să vă resemnați, ci mai degrabă să acționați în continuare.

Taur (21.04-20.05). Vi se va propune o asociere care, la prima vedere vi se va părea bizară. Încercați să aflați mai multe despre persoana în cauză.

Gemenii (21.05-20.06). Este nevoie de mai multă diplomație pentru a relua relațiile amicale cu cei pe care i-ați „pus la zid".

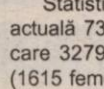

Rac (21.06.-22.07). Veți fi nevoit să colaborați cu o persoană lipsită de simțul umorului și foarte intransigentă.

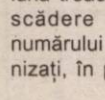

Leu (23.07-22.08). Situația dvs. financiară se va stabiliza, dar, din păcate, faceți în continuare cheltuieli fără nici un sens.

Fecioara (23.08-22.09). Vă veți concentra întreaga energie asupra unui scop nobil, dar care nu vă va aduce decât prea puțini bani.

Balanța (23.09-22.10). Veți primi un ajutor din partea rudelor și prietenilor.

Scorpion (23.10-21.11). Vi se va cere să decideți și să nu vă mai complaceți în starea în care sunteți acum.

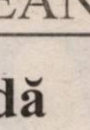

Săgetător (22.11-21.12). Nu mai fiți pesimist. Soarele va ieși și pe strada dvs!

Capricorn (22.12-19.01). Activitatea dvs. este efectiv frânată de către prietenii dvs., care consideră că vă stresați prea mult.

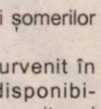

Vărsător (20.01-20.02). Păstrați secret faptul că ați rezolvat o problemă importantă. S-ar putea să aveți surprize!

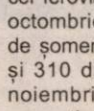

Peștii (21.02-20.03). Dacă sunteți îndrăgostit, s-ar putea ca în această dimineață să întâlniți persoana respectivă.

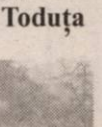

Utilitare

PRIMĂRIA MUNICIPIULUI

Program de relații cu publicul (camera 5) luni-miercuri-vineri între orele 8-12; marți-joi între orele 8-12; 15-17 - tel. 284.744, tel. centrală 281.850.

PIEȚE, TÂRGURI

Astăzi este zi de piață la Curtici, Nădlac, Bocsig, Gurahonț, Moneasa, Pilu, Vladimirescu. Tot astăzi se organizează târg săptămânal la Gurahonț, și Bârzava.

Mâine, marți, este zi de piață la Sebiș, Almaș, Apateu, Semlac, Sântana, Șilindia, Vârfurile.

FARMACII DE SERVICIU

Farmacia **REMEDIUM** Arad, B-dul Revoluției nr. 52-54. Program luni-vineri: 7,30-20,00; sâmbătă 8,00-14,00. Telefon 233.195. Eliberează medicamente compensate și gratuite.

Farmacia **„OMNIAFARM"**, Calea Aurel Vlaicu, Bl. Z28, cu program zilnic de la orele 8,00-22,00. Telefon 271.724. Eliberează rețete gratuite și compensate.

Farmacia **LIBRO PHARMA NON STOP** Calea Aurel Vlaicu 60-68 (lângă stadionul (UTA) telefon 212.992. Eliberează medicamente compensate și gratuite.

Farmacia **TEAHAFARM**, B-dul Revoluției nr. 65. Program: luni-vineri 8-21, sâmbătă 9-13. Telefon 254.587. Eliberează medicamente compensate și gratuite.

Farmacia **ELPIS PHARM** Micălaca, zona Piața Soarelui, str. Voinicilor, colț cu str. Păsunii, Bl. 193, sc. A, parter. Program: luni-vineri 8-20, sâmbătă 8,30-14. Tel: 259.619.

URGENȚE STOMATOLOGICE

Cabinetul de pe str. Crișan (în spate la Gionelli) are program non-stop. Telefon: 253794. Cabinetul din B-dul Revoluției nr. 62, ap. 17. Zilnic: conform orarului (robot pe telefon); sâmbătă între 9-14. Telefon: 256.665.

Cabinetul Stomatologic din Calea Victoriei nr. 7 A asigură zilnic urgențe, inclusiv sâmbăta, între orele 10-15. Telefon 0745.565.622.

Cabinetul stomatologic din B-dul Revoluției nr. 95, etajul I, asigură urgențe, zilnic între orele 8-14, telefon 282.184.

Cabinetul Stomatologic din str. Crișan nr. 6 (vizavi) de Complexul Stomatologic) asigură urgențe stomatologice. Luni-Joi: 13,30-19,00; Vineri: 9,00-15,00. Tel. 338.101.

Cabinetul Stomatologic din str. Românului nr. 4 (lângă antichitățile de pe colț cu Mețianu) asigură zilnic urgențe stomatologice între orele 9-13; 15 - 20. Telefon 0744/752.020; 0723/013.704.

DISPENSAR VETERINAR

Dispensarul veterinar din Aradul Nou efectuează zilnic, orele 8-16 (sâmbăta 8-12) examen trichineloscopic, castrare porcine, ecornarea viteilor, însămânțări artificiale. Telefon 287.298.

ÎNTRERUPERI CURENT

Luni, 10 noiembrie: -

Marți, 11 noiembrie h 9-12: Cartier Micălaca Bl. 724, 725, 726, 727, 728, 729, 730, 731; **h 11-14**: Cartier Micălaca Bl. 532, 533, 534, 568, 569, 570, 571, 572, 573; **h 9-14**: str. Bobocilor, Ioan Fătu, Emil Monția, Vântului, Pașcani, Steagului (p)

CITIRE APOMETRE

Luni, 10 noiembrie: Steagului, Pescăruș, Radu de la Afumați, Achile, Trompetei, Hector, Marte, Constanța, Junilor, Păulișș, Șiriei, Poetului, Nouă, Ștefan Tenețchi, Laurian, Emilian, Nădejde, Progresului, Sportului, Leu, București, Câmpeni, Mălin, Tiberiu, Veneția, C. Brâncuși, Maramureș, Calea Victoriei, A. Șaguna

ADMINISTRAȚIA FINANȚELOR PUBLICE

Administrația Finanțelor Publice a municipiului Arad: Asistență contribuabili (impozitul pe venitul global) - telefon 280633, 280733, int. 198 (persoane fizice) și 125 (persoane juridice) între orele 8,00-12,00. Informații suplimentare la www.finantearad.ro

TELEFON DE URGENȚĂ LA POLIȚIE: 955

Numărul de centrală telefonică al I. J. P. (Inspectoratul Județean de Poliție) Arad: 207.100.

S. C. SALUBRITATE S. A. ARAD

Dispecerat între orele 7,00 - 19,00. La telefonul: 280873.

S.C. DISTRIGAZ-NORD S.A. TÂRGU MUREȘ

Sucursala de Distribuție a Gazelor Naturale Arad, Dispeceratul permanent - telefon 236.928; 256.928

PROTECȚIA CONSUMATORULUI

B-dul Revoluției, nr. 50. Telefon: 257049.

GARDA FINANCIARĂ

B-dul Revoluției nr. 79, telefon: 281119.

INSPECTORATUL TERITORIAL DE MUNCĂ ARAD

Str. Episcopiei nr. 11-13, tel.: 211762, 211862, 257251

AGENȚIA JUDEȚEANĂ PENTRU OCUPAREA FORȚEI DE MUNCĂ

Str. Gheorghe Lazăr nr. 20, tel: 281998, 211791.

POLIȚIA DE FRONTIERĂ

Tel.: 959

SC EXPERT SA Arad

societate profesională de lichidari scoate la vânzare stocurile de semifabricate și produse finite aparținând debitoarei **SC ESPARO FOREST SA Arad (fost IFET),** aflată în procedura falimentului, dosar 2085/2000 Tribunalul Arad.
Se vând **resturile de stocuri** de: parchet, blaturi masă, frize, europaleți, boxpaleti, semifabricate și panouri încleiate din magazia Bocsig **la prețuri reduse de lichidarea stocurilor,** din care exemplificăm:

-Parchet de diverse esențe și calități între 50.000 și 108.000 lei/mp
-Panouri fag la 10.000.000 lei/mc
-Blaturi masă la 240.000 lei/buc
-Panouri rășinoase și plop la 7.200.000 lei/mc
-Elemente pentru panouri din fag între 2.800.000 și 4.800.000 lei/mc
-Frize fag export la 4.800.000 lei/mc
-Europaleți export la 120.000 lei/buc
-Boxpaleți la 32.000 lei/buc

La prețurile de mai sus se adaugă TVA.

Listele cuprinzând materialele oferite și prețurile de vânzare se găsesc la sediile de la Arad și Bocsig ale societății debitoare ESPARO FOREST, iar bunurile pot fi văzute la magazia de la fabrica din Bocsig. În cazul achiziționării în bloc a întregului stoc cu plata pe loc se oferă o reducere de 20% din prețul total.
Informații se pot obține la telefoanele: 0722-666740 (Dl. N. Gheranescu) și 0745-223758 (Dl. V.Moldovan) (c. 596/2003)

HEMOROIZI
Cabinet privat Dr. ONIȚA
Consultații și tratament proctologic complet

Semne de alarmă:
- exteriorizarea hemoroizilor
- sângerarea
- durerea
- mâncărimea anală

Tratamentul:
- Nu necesită internare, anestezie și nici operație în 90% din cazuri
- Rezultate foarte bune
- Tarife reduse

ARAD TIMIȘOARA
www.madestetic.ro Tel. 0744.869.191; 210067 (4044284)

S.C. „Adevărul" SRL nu-și asumă responsabilitatea pentru conținutul materialelor publicate, aceasta revenind în exclusivitate autorilor.

CUR$UL VALUTAR

VALORI ÎNREGISTRATE LA SFÂRȘITUL SĂPTĂMÂNII TRECUTE

Denumirea valutei	BNR	BCR		BRD		Banca Transilvania		Banca Românească		Banca Romexterra		Alpha Bank	
		C	V	C	V	C	V	C	V	C	V	C	V
Euro	39754	39400	39900	39310	39810	39100	39800	39450	39900	39130	39780	39400	39800
Dolar S.U.A.	34788	34400	34900	34370	34920	34300	34900	34524	35001	34250	34850	34400	34750
Forint	154	145	160	148	157	147	154	-	-	148	155	-	-

Municipalitatea a activat comandamentul de iarnă

După cum anunță meteorologii, zăpada stă să cadă dintr-un moment în altul. Pentru a fi în ton cu vremea, Primăria Arad a constituit recent **„Comandamentul Municipal pentru prevenirea înzăpezirii, înlăturarea efectelor acesteia și asigurarea circulației pe străzile și piețele municipiului Arad, în perioada noiembrie 2003-martie 2004."**

Chiar dacă denumirea comisiei e mai mult decât pompoasă și prea „încărcată", în componență are 14 membri. Pe lângă primarul Dorel Popa - președinte și viceprimarul Emanoil Voicu, în comisie sunt reprezentate mai toate societățile obligate să intervină în caz de iarnă grea.

Ca să nu se mai încurce în transmiterea de informații, așa cum s-a întâmplat anul trecut, comisia are și **o schemă a fluxului informațional operativ-decizional.** Sperăm să aibă și un oarecare efect.

Pe lângă repartizarea străzilor către fiecare instituție în parte, în proiect se mai subliniază că prioritară este îndepărtarea zăpezii și împrăștierea materialului antiderapant pe podurile din municipiu.

Tehnic și organizatoric vorbind, se pare că autoritățile locale și-au asumat „lecțiile" și „corecțiile" primite anul trecut, fapt pentru care la ora actuală există măcar un program de intervenție bine stabilit. Și, ca un detaliu interesant, inclusiv S.C. Polaris M. Holding va asigura curățirea de zăpadă a domeniului public, această activitate fiind asimilată cu măturatul.

Cum fiecare își are felia sa de municipiu, măcar tragerea la răspundere se va putea face mult mai ușor.

Sorina Ambruș

Un scandal de proporții, pe cale de... apariție

Vama de Interior s-ar putea muta la Terminalul Cargo

Un zvon care prinde cheag din în ce în ce mai mult a pus pe jar comisionarii vamali din Arad. Se pare că Vama de Interior se va muta în perimetrul Terminalului Cargo, din imediata apropiere a Aeroportului. Motivele pentru care comisionarilor vamali nu le-ar fi prielnică o astfel de mutare sunt numeroase, fapt pentru care o să revenim asupra lor. Până una, alta, cert este că, din punctul de vedere al celor ce țin în mâini hățurile Terminalului, mutarea ar fi deosebit de avantajoasă, aceasta însemnând mulți bani. Oricum, dacă acest lucru se va întâmpla, se vor naște pasiuni, comisionarilor vamali neconvenindu-le **nici faptul** că în Terminal nu pot parca, deodată, mai mult de 50 de TIR-uri - pe când în locul unde este situată vama la ora actuală pot staționa peste 150 de autotrenuri - și **nici faptul** că pentru birourile ce le vor fi pregătite în cadrul Terminalului Cargo vor fi nevoiți să plătească o chirie absolut inacceptabilă.

Pe de altă parte, comisionarii au investit, de-a lungul timpului, în actualul loc de vămuire arădean, o groază de bani pe care înțeleg că-i pierd iremediabil în caz că vor fi nevoiți să-și schimbe locația.

În altă ordine de idei, din data de 15 va funcționa și la Terminalul Cargo o vamă, prin care vor trece, însă, aeronavele ce vor tranzita Aradul, având în vedere că până acum nu a existat un astfel de punct în zonă. Acest lucru era iminent și necesar, fiindcă un Terminal de talia celui arădean n-ar fi putut să-și justifice activitatea fără un asemenea punct vamal. De aici însă și până la mutarea vămii de interior, în întregime, în incinta Terminalului, este o cale lungă, care rămâne de văzut dacă va fi parcursă.

Eugenia Pantea

În Piața Miorița

Laborator modern pentru Direcția Sanitar-Veterinară

Prin decizia Consiliului Local Municipal, Primăria a dat în folosință gratuită Direcției Sanitar-Veterinare (DSV) un teren în suprafață de 36 de metri pătrați, situat în Piața Miorița.

Motivul atribuirii terenului cu pricina îl constituie condițiile improprii în care angajații DSV își desfășoară activitatea de control a alimentelor ce se comercializează în piață.

În maxim nouă luni, DSV este obligată să ridice o construcție funcțională care să permită în cele mai bune condiții controlul alimentar, prevenirea și combaterea bolilor cronice la animale, sancționarea contravențiilor la normele sanitar-veterinare.

Expoziție chinologică de excepție

Asociația Chinologică Română Arad a organizat în cursul zilei de sâmbătă o altă expoziție de profil în premieră pentru municipiul nostru. Este vorba de Expoziția Chinologică Națională C.A.C. - Derby Turneul Campionilor și Top-Ten. Adică de un concurs al celor mai mari campioni din România, de o expoziție la care s-au punctat câinii cu cele mai bune 10 rezultate obținute anul acesta în țară și străinătate.

Sutele de arădeni care au luat cu asalt sala Expo Arad de lângă Hipodrom n-au găsit decât cuvinte de laudă pentru EVENIMENTUL la care au participat. Fie că ne referim la arbitajele de la ringuri, care s-au desfășurat dimineața, la Best in show-ul de după-amiaza sau la TURNEUL CAMPIONILOR și TOP-EN-ul care a început la ora 18,00, totul s-a petrecut ca la carte. Fapt apreciat și de către invitații veniți din toate colțurile țării precum și de peste hotare.

Și de această dată, maestrul de ceremonii al EXPOZIȚIEI a fost dl. **Gheorghe Schill**, președintele Asociației Chinologice Române Arad, care ne-a declarat: **„Pentru asociația noastră anul chinologic competițional s-a încheiat cu această expoziție deosebită, care a încununat eforturile noastre din ultima vreme. Drept dovadă că așa stau lucrurile, Asociația Chinologică Română Arad a fost premiată de către revista de specialitate Dog Magazin pentru cele mai reușite expoziții ale anului 2003. Atât rezultatele din concurs obținuite de-a lungul anului 2003 cât și recunoașterea venită din partea revistei Dog Magazin ne bucură și totodată ne obligă pentru ca în viitor să obținem rezultate și mai bune, cu campioni și mai mulți."**

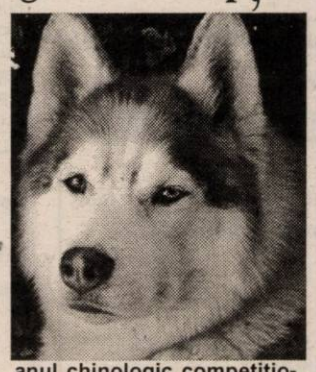

N. O.

Cronica măruntă

● Vizita președintelui Ion Iliescu, anunțată pe data de 30 noiembrie, agită de pe-acum spiritele, mai cu seamă la nivelul Prefecturii. Așa se face că prefectul Dan Ungureanu, înarmat cu un marker și un „șevalet", a predat directorilor câteva scheme de întâmpinare, probabil desenând în același timp toate punctele vizitei. Deocamdată necunoscute, pentru că programul nu este definitiv.

● Chiar dacă pare cel puțin hilar, în fața Inspectoratului Județean de Poliție, pe strada Vârful cu Dor, iluminatul public lipsește cu desvârșire. De la fosta Piață a Pompierilor și până la intersecția cu Andrei Șaguna, bezna este totală. Doar farurile mașinilor mai fac puțină lumină și, probabil, lanternele polițiștilor.

● Urmare a solicitărilor cetățenilor, în ultima perioadă s-au prins și adus la adăpostul situat în Calea Bodrogului peste 70 de câini comunitari, în timp ce alți 65 au fost eutanasiați, pentru că nu și-au găsit un stăpân.

● Și acest weekend a fost un bun prilej de „ospătare" pentru mai mulți iubitori ai „paharului". Din fericire, numai patru dintre ei au ajuns însă pe mâna cadrelor medicale de la Spitalul Județean Arad cu multiple leziuni, după ce alcoolul i-a împins la scandal.

● Lucrătorii de la spații verzi au avut o perioadă extrem de aglomerată. Numai în luna octombrie au cosit întreaga suprafață gazonată din spațiile verzi ale municipiului, au plantat 48.000 de flori, dintre care 1500 numai pe Bd. Revoluției. Ce să mai spunem de adunarea frunzelor, hârtiilor și a altor gunoaie aruncate pe spațiile verzi, de tăierea și toaletarea arborilor, de repararea tuturor utilajelor din dotare... .

● Din cauza unui scurtcircuit electric un incendiu a izbucnit la subsolul unui bloc de pe Calea Romanilor. Cinci pompieri militari au intervenit cu o autospecială cu apă și spumă, reușind să oprească flăcările în mai puțin de o oră. Au fost mistuite tocul și ușa de la pivniță, mai multe rafturi din lemn, 300 de litri de vin și 50 de țuică. Pagubele produse au fost estimate la aproximativ 7 milioane de lei.

● Potrivit unei ordonanțe emise de Executiv, autorizațiile de funcționare a asociațiilor familiale și persoanelor fizice autorizate trebuiau să fie preschimbate până cel târziu în data de 6 noiembrie a. c. Dar în ultima zi în care se mai puteau face aceste modificări s-a anunțat prelungirea termenului până anul viitor, pe data de 30 iunie. A câta oară, contribuabilii se aleg doar cu nervi și bani dați degeaba?

Festivalul Studenților din România

Concursuri cu zeci de premii și concerte în Discoteca „Space”

Uniunea Studenților din România și Liga Studenților Universității „Aurel Vlaicu” au organizat în săptămâna trecută Festivalul Studenților din România. În cadrul acestui eveniment, studenții au avut parte de distracție concursuri, acțiuni educative și întreceri sportive. În fiecare zi a săptămânii toți studenții au avut intrarea gratuită la Muzeul Județean Arad. S-au mai desfășurat și campionate de table, ping-pong și fotbal. Miercuri, joi și vineri seara, in discoteca „Space” din incinta Ștrandului Neptun, unde studenții au avut intrarea gratuită, s-au desfășurat petreceri studențești. Fiecare dintre acestea a avut specificul ei. Seara de miercuri a fost incendiară datorită concertului de mai bine de o oră susținut de trupa „Spitalul de urgență”. Membrii trupei au concertat live și s-au declarat foarte mulțumiți de sonorizarea care le-a fost pusă la dispoziție. Joi seara a avut loc „Travestit party”. La această petrecere studenții s-au „metamorfozat”, pentru câteva ore, în... femei. Au fost organizate concursuri, care de care mai haioase, cei mai îndrăzneți dintre studenți câștigând o mulțime de premii surpriză.

Nici seara de vineri nu a fost mai prejos decât celelalte. „Women în Space Party”, a adus în discoteca „Space” aproape o mie de studenți care au petrecut până la orele 5,00 ale dimineții.

Sâmbătă seara, în discoteca „Space”, s-a desfășurat „Seara tocilarilor de ...bere!”, o petrecere la care cu siguranță se va bea multă bere. Se vor desfășura și concursuri cu multe premii.

Duminică seara, în aceeași locație, a avut loc petrecerea „Știu ce muzică ai ascultat astă vară...”. Atmosfera a fost întreținută de DJ Night și M.C. Flo.

Nadia Bodran

Arădean prins la frontieră cu doi saci de țigări

Un tânăr de 23 de ani din Arad a fost prins de către polițiștii de frontieră în timp ce încerca intre în țară cu doi saci burdușiți cu țigări Ronson, depozitați în autoturismul marca Opel (AR- 06 - AJP). Nu mai puțin de 1740 de pachete de țigări au încăput în sac. Dan L. a declarat că le-a achiziționat la magazinele Duty-Free situate la ieșirea din țară. Arădeanul a fost amendat cu zece milioane de lei și i-au fost confiscate țigările.

B.O.

Piața Auto

Mașini străine:

Audi 80 (1989): 2.000, Audi A6 (2000): 16.000 Eu, Audi 100 (1985): 3.000 Eu, BMW 316 (1995): 7.900 Eu, Audi (2000): 14.300 Eu, Alfa Romeo (1987): 1.400 Eu, B.M.W.(1997): 4.800 Eu, Ford Mondeo (1994):4.900 Eu, Opel Astra (1993): 4400 Eu, Opel Astra (1994): 4500 Eu, Opel Vectra (1993): 5380 Eu, Opel Omega (2001): 13.800 Eu; Ford Focus (2002): 10.600 Eu, VW Vento (1993): 6.300 Eu, VW Passat (2000): 11.800 Eu; VW Golf (1984): 3.000 Eu, VW Golf (1993): 5.600 Eu, VW Polo (2001): 9.600 Eu, VW Santana (1983): 2.650 Eu, Audi 80 (1981): 2.000 Eu, Audi (1994): 6.350 Eu, Audi A4 (2000): 13.450 Eu, Mercedes C Klasse (2002): 23.800 Eu, Renault Clio (1995): 4.400 Euro, Daewoo Leganza (1999): 7.950 Eu, Jeep Mitsubishi (2000): 25.600 Euro, B.M.W. 316 (2000): 13.200 Euro, B.M.W. 520 (2001): 18.700 Eu, B.M.W. 318 (1980): 1.300 Eu, VW Passat (2000) - 13.900 Euro; Ford Focus (2000) - 10.900 Euro; Fiat Brava (1995) - 5.500 Eu; Opel Corsa (1995) - 4.300 Euro, Opel Astra Caravan (2000): 9.500 Eu, Peugeot 406 (1995): 7.300 Eu, VW Passat TDI (2000): 11.000 Eu.

Mașini autohtone:

Dacia (1991): 600 Eu, Dacia Super Nova (2001): 3.900 Eu, Dacia (1987): 850 Eu, Dacia Combi (1987): 22 miloioane lei, Dacia Super Nova (2001): 4.500 Eu, Dacia Break (2001): 3.150 Eu, Dacia 1310 (1994): 1.800 Eu, Dacia (1987): 850 Eu, Oltcit (1988): 400 Eu, Dacia 1310 (1997) - 2.150 $; Dacia 1310 (1998) - 2.350 $; Dacia 1310 (1986) - 800 $; Dacia 1310 (1987) - 700 Euro; Dacia Super Nova (2001): 3700 Eu, Dacia (1991): 600 Eu.

B. O.

Societate comercială din domeniul farmaceutic angajează

Reprezentant medical pe zona Arad

Descrierea postului

- vânzarea/promovarea unor produse farmaceutice (în spitale, policlinici, dispensare, cabinete individuale, farmacii) prin vizite directe

Cerințe:

- licența în medicină sau farmacie
- experiență în domeniul vânzărilor constituie un avantaj
- persoană dinamică, creativă cu abilități de comunicare și spirit comercial
- permis de conducere
- disponibilitate pentru deplasări
- domiciliul stabil în județul Arad

CV-urile se trimit prin fax la nr. 0269/211.847.

(4044383)

„E1 Aerobic Club”

Organizează

Aerobic pentru copii cu ERIKA

INSTRUCTOR IFAA, CU DIPLOMĂ INTERNAȚIONALĂ ÎN :

- aerobic pentru copii
- aerobic
- step aerobic
- coregraf
- membră a Academiei de Fitness Aerobic Budapesta

● formarea grupelor se face în funcție de vârsta copiilor (6-14 ani)

● Când? Dimineața-după masa

Tel. 0722-504378 (între 10,00-12,00; 16,00-18,00)

(4044387)

Loto „6/49”

40, 18, 46, 22, 41, 45

NOROC

8 3 1 7 9 5 9

Șah

Casa de Ajutor Reciproc a Pensionarilor Arad, cu sprijinul A.S. Șah Arad, organizează în acest an Cupa de șah „1 Decembrie - Ziua Unirii”, competiție devenită tradițională în județul nostru, aflată la a 6-a ediție.

Pot participa sportivi de toate categoriile și fără categorie, cu sau fără carnete de legitimare de tip nou, inclusiv școlari, din județul nostru.

Competiția se va desfășura la sediul Casei de Ajutor Reciproc a Pensionarilor din P-ța Avram Iancu nr. 21, et. I.

Ședința tehnică va avea loc în ziua de luni 10 noiembrie 2003.

Sunt invitați a lua parte toți iubitorii de șah din județul nostru.

LUNI, 10 NOIEMBRIE 2003

TVR 1

7,00 Jurnalul de dimineață
7,30 Bună dimineața, România!
9,20 Des. animate
9,45 Teleshopping
10,00 Caravana premierelor - rel.
11,00 Surprize, surprize - rel.
13,30 Ultimul stinge lumina! - rel.
14,00 Jurnalul de prânz
14,30Teleenciclopedia - rel.
15,30 Pro patria
16,00 Kronika
17,00 TVR în direct
17,30 Sânge de țigan - s.
18,30 Ochiul magic
19,00 Jurnal Meteo Sport
20,00 Iartă-mă!
21,00 **Adio, Europa!** - s.
22,00 Mașina de tocat
23,00 Jurnalul de noapte
23,30 Profesioniștii
0,30 Căzut în cap - comed., SUA, '97
2,10 Ochiul magic - rel.
2,40 Jurnal - rel.
3,40 Încredere pierdută - rel.coprod., '95
5,15 Sănătate pentru toți - rel.

TVR 2

8,00 Telejurnal
8,30 Arca lui Noe - rel.
9,00 Documentar - rel.
9,30 Memoria cărților - rel.
10,30 D'ale lui Mitică - rel.
11,30 Film puzzle - rel.
12,30 Zestrea românilor
13,00 Știri
13,15 Piersic Show - rel.
15,00 Primul pas
16,00 Atlas
16,30 Eco-magazin
17,05 Universul culturii
18,00 Juriu - Floarea din Grădină - TVR2
19,00 Miracole - s.
20,00 Telejurnal
20,30 Auto club
21,30 Rauzan - s.
22,00 Teatru: **Cadavrul viu** de Lev Tolstoi
0,05 Mafia din Sankt Petersburg - s.
1,00 Telejurnal
1,30 Saint-Tropez - s., rel.
2,20 Micuța tobosară - rel., '84
4,30 Mafia din Sankt Petersburg - s., rel.

PRO TV

7,00 Știrile Pro TV - Ziarul dimineții tale * Ce se întâmplă doctore? * Omul care aduce cartea
9,00 Tânăr și neliniștit - s.
10,30 Fața nestiută a Terrei - doc.
11,45 Învățați engleza cu Victor
12,00 Maddie și David - s.
13,00 Știrile Pro TV
13,30 Diagnostic:crimă - s.
14,30 Insule de vis-doc.
15,00 Savoarea bucătăriilor europene-doc.
16,00 (AP) Tânăr și neliniștit - s.
17,00 Știrile PRO TV
17,35 Miss România World 2003
17,45 Teo (AP)
19,00 Știrile PRO TV * Sport * Vremea
20,00 Un pește mișor numit Wanda - com. '88
22,00 La bloc (AP)
22,30 (AP) Familia Bundy - s.
23,00 Știrile PRO TV
23,45 Miss România World 2003
23,50 Alias - s. (12)
0,45 Forța întunecată - s. (12)
1,45 Știrile Pro TV - rel.
2,30 Maddie și David - s., rel.
3,15 Diagnostic:crimă - rel.
4,00 Alias- rel.

TV ACASĂ

6,00 Povești adevărate - rel.
6,30 Valentina, grăsuța mea frumoasă - rel.
7,30 Club 700 - rel.
8,00 Vărul din străinătate - rel.
8,30 Deco - rel.
9,15 Rețeta de acasă - rel.
9,30 Învață spaniola cu Victor
10,00 Un bărbat adevărat - rel.
12,15 Dacă ... - rel.
13,15 Între iubire și ură - s. (AP)
14,45 Dragoste și putere - s.
15,15 (AP) Clona - s.
16,30 (AP) Totul despre Camila - s.
17,25 Vremea de acasă, horoscop
17,30 Povești adevărate
17,55 Rețeta de Acasă
18,05 (AP) Amazoana - s.
19,00 (AP) Valentina, grăsuța mea frumoasă - s.
* Vremea de acasă
21,00 (AP) De 3x femeie - s.
21,45 Căsătorie de probă
22,00 Amor real - s.
22,55 5'shopping
23,00 Cucerirea - s. (12)
0,00 Clona - s. (AP)
1,00 Povești adevărate - rel.
1,30 Chat Acasă
3,30 De 3 x femeie - rel.
4,15 Căsătorie de probă
4,30 (AP) Dragoste și putere - s., rel.
5,00 (AP) Amazoana - s. rel.

HBO

8,00 La pândă - comed., '87 (12)
10,00 Povestea unui cavaler -av., '01 (12)
12,10 Vacanță de vară - anim., 2001
13,35 Hornblower: Datorie - av., Anglia, '03 (12)
15,15 Tom și Jerry: Inelul fermecat - anim., '02
16,20 Bărbați de onoare - biografic, 2000 (12)
18,30 La pândă - comed., '87 (12)
20,30 Pe platourile de filmare
21,00 Drumul spre casă - dramă, China, '99
22,30 Mintea unui bărbat însurat - s. (16)
22,55 Revelația - thriller, Anglia, 2001
0,50 Toleranță zero - acț., Suedia, '99 (16)

PRIMA TV

7,00 Video star
10,00 Ambianța-rel.
10,30 Levintza prezintă - rel.
11,15 Luna sălbatică - s. (AP)
12,30 Prietene și rivale - s.
14,00 Minute de milioane
16,00 În familie - s. (AP)
17,00 Roseanne - s. (AP)
17,30 Comedie surpriză - rel.
18,00 Focus
19,00 Sunset Beach - s. (AP)
20,00 Star Factory
22,00 Focus plus
22,30 Pitici și tătici - s.
23,00 Fotbal din Prima.
1,00 Star Factory
3,00 Chat TV.

ANTENA 1-TV ARAD

7,00 Observator * Sport
8,00 7 zile Arad - rel.
8,30 Soledad - s.
10,00 Isabella - rel.
11,00 Cutia neagră - rel.
12,00 Zile din viața noastră - s., rel.
13,00 Observator
13,15 Tonul câștigător - emisiune interactivă
14,00 Unul nu vede, celălalt nu aude - rel. SUA
15,55 Publicitate
16,00 Magazin sportiv
16,25 Public, Promo
16,30 Știri Arad * Sport * Meteo
17,00 Observator
17,30 Madam (emisiune de divertisment cu Monica Anghel)
19,00 Observator * Sport * Meteo
20,00 (12) American Ninja 5 - acțiune, SUA, 1992
22,00 Marius Tucă show
23,00 Observator
23,15 Știri TVA
23,30 Gheorghe (talk show cu Andrei Gheorghe)
0,30 România mea - rel.
1,30 Observator (17) - rel.
2,00 Observator - rel.
3,00 Păcatul - s., rel.
3,45 Soledad - s.rel.
4,30 Marius Tucă show - rel.
5,30 Madam-rel.

TV RCS

9,00 Desene animate
9,30 Retrospectiva 7x7 - rel.
10,15 Tradiții și folclor
10,30 Farmacia de serviciu - s.
11,15 Preciosa - s.
12,00 Emis. Microb
13,30 Bumerang - s.
14,00 Lumea animalelor sălbatice - doc.
14,30 Preciosa - s.
15,15 Vivat copilăria - divertisment
16,15 Forțele speciale de elită-doc.
17,15 Videoclipuri
17,30 Știrile RCS 1
18,10 Videoclipuri
18,15 Cel mai dur om din lume - f. (AP)
19,45 Neon Rider - s.
20,30 Sherolock Homes și armata secretă - f. (12)
22,00 Știrile RCS 2
22,40 Emis.- În tribuna - direct
24,00 Închiderea programului

B1 TV

7,30 Știri
8,00 Max It - rel.
8,30 Il Calcio - rel.
10,00 Fan X
10,45 Calendar
11,00 Top joc TV
12,00 Fotbal II Calcio-rel.
14,15 BH, 90210 - rel.
15,30 Astăzi despre ieri și mâine -rel.
16,30 Ne privește
17,45 Max It
17,55 Info economic
18,00 Știri
18,45 Beverly Hills, 90210 - s.
19,45 Max It
19,55 Info economic
20,00 Știri
20,30 Gala
22,00 Nașul
23,45 Rezumat Il Calcio
0,45 Știri-rel.
1,30 Chat TV
5,00 Fox News

TV SPORT

9,00 DTM - rel.; 10,00 Telesport; 10,30 Primera Division - rel.; 12,30 Darts/ Pool/ Snooker/ Bowling/Poker-rel.; 14,00 Meci. Premiere League - rel.; 16,00 Rez. camp. Franța; 19,00 Curse auto - NASCAR; 20,00 Rezumat Primera Division; 21,00 Rez. Premiere League; 22,00 Fotbal Premiere League; 0,00 Lupte - Fight - rel.; 0,30 Record personal-rel.

NAȚIONAL TV

7,00 Trimineața
10,00 Inimi furate - s.
11,00 Muzică
12,00 Între Rai și Iad - rel.
12,30 Mr. Bean
13,00 Știri
13,15 Fotbal: FC Argeș - U Craiova
15,00 Detectivi în paradis - s.
16,00 Horoscopul de mâine
16,30 Inimi furate - s.
17,00 Ora de comedie
18,45 Sport
19,00 Știri
19,30 Înfruntarea
20,00 Joc în patru - f. '97
22,00 Oameni formidabili - s.
22,30 Culise economice
23,30 Știri
0,00 Ora de comedie-rel.
1,00 Știri
1,30 Inimi furate-rel.
2,30 Trimineața-rel.
4,30 Horoscopul de mâine
5,00 Știri
5,30 Detectivi în paradis-rel.
6,30 Înfruntarea-rel.

REALITATEA

7,00 Jurnal
7,15 Trezirea la realitate
10,00 Știri
10,15 Retrospectiva sportivă
11,00 Jurnal
12,15 În centrul atenției
13,15 Bătălia pentru România
16,00 Jurnal
16,45 Reportaje
17,00 Știri
17,15 Audiența în direct
18,00 Știri
18,30 Reportaj
19,00 Jurnal
19,05 Sport Mania
19,30 În centrul atenției
20,15 100%
21,00 Jurnal
21,45 Bătălia pentru România
0,00 Știri

Redacția Adevărul nu își asumă răspunderea pentru modificările ulterioare intervenite în programele TV

Alianța PNL- PD aruncă „fumigene”

Așteptată cu mult interes, ședința Consiliului Județean de Conducere al Alianței Dreptate și Adevăr s-a dovedit a fi mai mult o „fumigenă”, lansată pentru derutarea adversarului. Cel puțin, aceasta a fost impresia lăsată.

● Liberalii îl vor primar pe Gavril Popescu

Având în vedere faptul că înainte cu o zi Birourile municipal și județean hotărâseră că Gavril Popescu va fi candidatul PNL la Primăria Aradului, era de așteptat ca discuțiile să fie lungi și tensionate. Așa au și fost. Conferința de presă care era anunțată pentru ora 15,00 nu a mai avut loc, pentru simplul motiv că după această oră s-a mai discutat mai bine de o oră și jumătate. La sfârșitul ședinței, Titus Gheorghiof ne-a declarat că s-a hotărât ca PNL și PD să continue discuțiile asupra oportunității prezentării unui singur candidat.

● Criteriile ne omoară !

Conform unor surse, în principiu cele două partide ar fi de acord cu un singur candidat, care ar urma să fie ales de către conducerea județeană a alianței, pe baza unor anumite criterii. Problema este că democrații doresc ca rezultatele sondajului referitor la popularitatea fiecărui pretendent să fie hotărâtoare, în timp ce liberalii pretind să fie luate în considerare procentele pe care le are în sondaje partidul.

Acestea fiind zise, este puțin probabil ca alianța să lanseze un candidat unic. Speculații se pot face din belșug. După cum spun sursele, liberalii au promis că dacă Gavril Popescu va fi candidatul alianței, în Consiliul Județean, PD va avea mână liberă, Falcă urmând să fie președinte, iar liberalii se vor mulțumi cu o funcție de vicepreședinte. Ce te faci, însă, dacă Popescu nu câștigă? Mai mult, chiar dacă acesta va deveni primar, cine garantează că alianța, chiar luând în considerare racolarea unor „sateliți”, va putea face jocurile în Consiliul Județean? Ce te faci cu PSD-ul și cu PRM-ul ? Deși există precedentul Crețu Nicoară, este greu de crezut că Gheorghe Feieș se va înțelege mai bine cu liberalii și cu democrații decât cu PSD. Până la urmă, cheia întregii afaceri va fi rezultatul obținut de către PSD. Dacă acesta va obține rezultate mai slabe decât alianța, orice înțelegere va fi posibilă, dar dacă PRM-ul bate atât alianța cât și PSD-ul, lucrurile devin extrem de încurcate. Va fi alianța în stare să se alăture PSD-ului, pentru a stopa PRM-ul, sau va proceda pe dos, din moment ce dorește cu orice chip să detroneze actualul partid de guvernământ ?.Până când vom afla răspunsurile la toate aceste întrebări, va mai trece ceva vreme, iar alianța va continua să lanseze perdele de fum, pentru a deruta adversarul.

Simion Todoca

Evenimentul săptămânii

Demisia lui Liviu Ioja din funcția de președinte al Organizației Municipale PD Arad este indiscutabil evenimentul politic al săptămânii care a trecut.

Omul politic al săptămânii...

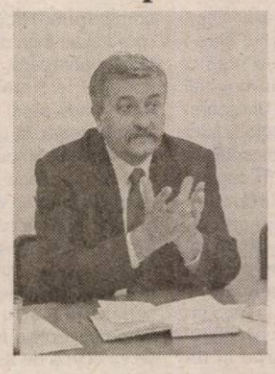

... Este Liviu Ioja pentru modul în care și-a explicat demisia din funcție. Indiferent de motivele reale, Liviu Ioja a ținut să precizeze că afacerile personale îl determină să părăsească funcția din partid, și nu altceva. Spre deosebire de alții, migratori dintr-un partid în altul și denigratori ai partidului din care au plecat, Liviu Ioja s-a despărțit de funcție și de colegi în termeni civilizați.

Dorel Popa, despre procesele cu liberalii:

„Declarațiile lor, dacă nu sunt dovedite, sunt acte infracționale”

Dorel Popa, președintele PSD Arad, a răspuns acuzațiilor pe care deputatul Titus Gheorghiof, liderul PNL Arad, i le-a adus într-una din zilele trecute. Popa a spus: **„Nu PSD i-a acționat în justiție pe unii dintre liberali. Am făcut-o eu, în calitate de primar al Aradului. Nu pentru declarații și opțiuni politice, ci pentru niște declarații, care dacă nu sunt dovedite, se consideră a fi acte infracționale, în sensul că m-au calomniat. Eu nu am calomniat pe nimeni niciodată, doar am criticat. Și opoziția trebuie să facă același lucru, e de datoria ei. Liberalilor pe care i-am acționat în justiție le-am dat posibilitatea să-și demonstreze afirmațiile. Dar, vreau să subliniez încă o dată că primarul Aradului, este dispus să meargă până unde trebuie. Cum tot atât de adevărat este faptul că, dacă eram joi în municipiu** (n.r. a fost plecat la București) **m-aș fi împăcat cu Mihăiță Calimente.”**

Rodica Borza îi face pe liberali „fecioare”

În continuare, Rodica Borza, secretarul executiv al formațiunii, a ținut și ea să spună: **„Eu nu mai înțeleg. Liberalii ăștia sunt ca niște fecioare, tot timpul se smiorcăie”.** Borza făcea referire și la faptul că Gavril Popescu a anunțat că varianta aleasă în CLM, de amplasare a Monumentului Marii Uniri la Podgoria, este cea mai scumpă și că hotărârea trebuia mai mult gândită.

Nu vor crește taxele și impozitele locale

În privința viitoarei zone Podgoria, Popa a spus că urmează să fie analizate posibilitățile de amplasare și chiar de modificare a traficului, dorindu-se înființarea unei piețe în care să se situeze Catedrala Ortodoxă și monumentul amintit deja. Primarul l-a declarat pe Gavril Popescu **„persoană care nu știe ce vorbește și nici măcar să facă calcule”. „Nu le prea are cu cifrele domnul Popescu. Nu știu cum a calculat deoarece nu există încă un proiect (există doar o hotărâre a amplasamentului) - încât a putut să spună cât costă. Oricum, ce este mai important? Să realizăm un lucru frumos, care să rămână peste ani sau să mutăm două linii de tramvai?”.**

Întrebat de **„Adevărul”**, viceprimarul Emanoil Voicu, prezent la conferința de presă, a dat asigurări că investițiile care se vor face în viitorul apropiat nu vor crește taxele și impozitele locale.

A.Olteanu

Haos la conferința de presă a PRM Arad

Rar ne-a fost dat să vedem o conferință de presă penibilă așa cum a fost cea susținută vineri la sediul PRM Arad, de către președintele acestei formațiuni, Gheorghe Feieș. Am făcut această afirmație deoarece niciodată n-am mai asistat la o așa lipsă de respect a unui președinte de partid față de interlocutorii săi (în acest caz reprezentanții presei) într-un cadru oficial, cum tot atât de adevărat este că aceeași lipsă de respect o demonstrau și unii dintre colegii noștri la adresa lui Gheorghe Feieș. Imaginați-vă un președinte de partid, într-o încăpere ticsită de fum care, imediat după ce și-a rostit discursul, răspunde la întrebări având țigara în mână (și chiar și între buze), un ritual din câte am înțeles bine „încetățenit” la filiala arădeană a formațiunii conduse de Corneliu Vadim Tudor. Ca să-i dăm circumstanțe lui Feieș, trebuie să spunem că într-adevăr a avut și motive pentru a-și aprinde țigara, cum spuneam, unii dintre colegii noștri considerându-se probabil în propriile redacții, deoarece vorbeau la telefoanele mobile aproape strigând, reușind să-l reducă la tăcere pe președintele PRM.

Deși am fost tentați să nu scriem absolut nimic despre ceea ce a vorbit Gheorghe Feieș, ca o reacție la momentele, în care ne era nouă rușine de ceea ce se întâmplă, trebuie totuși să redăm câteva dintre declarațiile făcte de liderul PRM. Cu precizarea că, dacă nu s-a putut impune în fața presei (nici măcar n-a încercat s-o facă), nu știm cum o va putea face cu alegătorii pe care va dori (probabil) să și-i apropie.

Gheorghe Feieș ne-a informat că a participat la ședința Comitetului Director al PRM, la București, în cadrul căreia a fost evidențiat (ca reprezentant) pentru activitatea pe care o desfășoară filiala arădeană, mai ales pentru faptul că Aradul a fost pe unul dintre locurile codașe la referendum. Ne spunea Gheorghe Feieș că la București s-a considerat că rezultatele referendumului se constituie într-un sondaj real cu privire la intențiile de vot ale electoratului. Președintele Feieș a spus că, oricum, referendumul s-a desfășurat cu încălcarea legii, făcându-se campanie electorală chiar și în zilele respective. Când însă l-am informat că dacă manifestul PRM, circula și el în acele zile, cetățenii fiind îndemnați să nu meargă la vot deoarece se introduce limba maghiară în justiție (o dezinformare, deoarece Constituția nu face referire în mod concret la limba maghiară), Gheorghe Feieș ne-a spus că... **„această prevedere este periculoasă”.**

Cam atât despre declarațiile pe care a ținut Gheorghe Feieș să le facă, într-o conferință de presă cu momente penibile și lipsă de respect reciproc.

A.Olteanu

De ziua Sfinților Arhangheli Mihail și Gavril

Regele Mihai a fost sărbătorit

Sala 33 a Consiliului Județean s-a dovedit neîncăpătoare sâmbătă, peste 200 de oameni venind la întrunirea organizată de către Societatea Amicii Regelui Mihai pentru a marca onomastica regelui. La invitația copreședinților Artur Chomiuc și Tiberiu Dekany au răspuns reprezentanți ai PNȚCD, PNL, AFDPR, Alianța Civică, Fundația Corneliu Coposu etc.

După o scurtă slujbă religioasă, oficiată de către preotul ortodox Iosif Bogățean, de la Zimand Cuz, Cosmin Galu, președinte la nivel național al OTPNȚCD, a vorbit pe scurt despre reprimarea manifestațiilor studenților țărăniști și liberali din 8 Noiembrie 1945. Subiectul a fost dezvoltat de către profesoara Stela Capotă, care a prezentat și o comunicare referitoare la viața Regelui Mihai.

● „Ad mea văestrim”

Scurte mesaje au fost adresate de către Corneliu Cornea, secretar al AFDPR, Gavril Popescu, vicepreședinte al PNL și Alexandru Kohn, care a anunțat că în cursul dimineții, la sinagoga evreiască, a fost oficiată o slujbă pentru Regele Mihai, căruia i-a fost adresată tradiționala urare „Ad mea văestrim”, adică „120 de ani, în pace și fericire !”

Încheierea a făcut-o Teatrul Veșnic Tânăr, condus de către actrița Emilia Dima Jurca, printr-un spectacol foarte gustat de către public.

Simion Todoca

s.c. SABINA&CO s.a.
(fost S.C. Tricoul Roșu S.A. Arad)
și firmele la care aceasta este asociat majoritar
angajează
confecționere textile
cu sau fără calificare
INFORMAȚII LA
sediul societății din Arad, str. Peneș Curcanul nr. 7 sau telefon 212.324 int. 142.
(4044381)

4,50

(Urmare din pagina 1)

Sigur, raportul european, o fotografie obiectivă a stadiului în care ne aflăm pe drumul integrării, nu face decât să ofere guvernanților o idee foarte clară asupra a ceea ce trebuie făcut. Practic, cu eticheta de economie funcțională de piață obținută acum ori peste un an, negocierile se vor încheia când toate cele 30 de capitole ale aquis-ului comunitar vor fi închise. Pentru România statutul de economie de piață este vital pentru a se bucura de avantajele Pieții Unice din cadrul U.E. În același timp însă, aici la Porțile Orientului, victoria ar fi fost exacerbată de PSD și folosită excesiv în scop electoral. Văzându-se cu sacii în căruță, partidul de guvernământ ar fi putut să relaxeze politicile de reformă în preajma alegerilor. Așa însă, este constrâns să avanseze pe calea reformelor - de multe ori nepopulare - chiar și în an electoral.

Pe de altă parte, economia de piață funcțională presupune existența unui mediu de afaceri corect, prosper, un mediu de succes, bazat pe competivitate și performanță. Or, în România birocrația și corupția constituie obstacole serioase în calea investitorilor. Legile sunt prost făcute și se schimbă des, birocrații interpretează după bunul plac reglementările legii și își schimbă părerea după cât de „motivați“ sunt. România geme de funcționari: sunt la această oră 120.000, din care 24.000 în funcții de conducere. În țările Uniunii numărul funcționarilor - socotiți la aceeași populație - este pe jumătate, iar numărul șefilor de trei ori mai mic. Ca să deschidă o afacere în România un investitor străin are nevoie de patru luni, timp în care adună aproape 80-90 de autorizații, aprobări, licențe etc., însumând o jumătate de kilogram de documente. În țările U.E. aceeași problemă se rezolvă fără șpagă, fără mită, în doar 4-5 ore, într-un singur loc completând doar 6-7 documente, care cântăresc cel mult 40 de grame.

Întâmplarea a făcut că miercuri seara, când pe agențiile de presă venea știrea că România a căzut, elegant, la testul economiei de piață, o altă știre, bazată pe o statistică a Consiliului Europei, informa că dintre toate statele candidate la integrare, în România se muncește cel mai puțin. Românii prestează cele mai puține ore de muncă (în medie) pe săptămână - 38,6 ore în timp ce populația altor state candidate muncește din greu pentru redresarea economiei, chiar mai mult decât cetățenii statelor U.E. Noi însă am legiferat întâi numărul de ore de muncă european, fără a înregistra și aceeași productivitate. În timp ce polonezii lucrează 40,5 ore pe săptămână, ungurii 40,7 ore, bulgarii 41 ore, cehii 41,5 ore iar letonii 42,7 ore noi lucrăm, cum spuneam, 38,6 ore săptămânal. Și poate nu întâmplător, în aceleași statistici europene figurăm ca țara în care oamenii privesc la televizor, în medie, 4 ore pe zi în timpul săptămânii și peste 5 ore sâmbăta și duminica, adică mai mult decât dublu față de cetățenii celorlalte țări candidate. Cu alte cuvinte avem prea mult timp liber și suntem poate singura țară în care show-urile de la miezul nopții sunt urmărite de milioane de români care trebuie să se prezinte a doua zi, odihniți, la servici.

În tot răul e și un bine. O notă de trecere explicită la capitolul economie de piață ar fi făcut PSD-ul arogant și fudul, convertind acest calificativ îngăduitor în „carburant“ pentru mașina electorală. Așa însă, semieșecul va menține Guvernul și partidul de guvernământ sub presiunea obligației de a continua procesul de reformă, chiar și în an electoral. La urmaurmei absența statutului de economie de piață în 2003 nu pune în pericol aderarea la Uniunea Europeană în 2007. Cu o singură condiție: să devenim mai harnici, mai serioși, mai eficienți, cu mai puțin timp liber de petrecut în fața ecranului TV.

Medicii americani au ajuns la Arad

La aeroport, doctorii din Chicago au sărit să-l salute pe „domnul Nicu”

Sâmbătă după-amiază, după ore bune de zbor, avionul care-i transporta pe cei 41 de medici americani a aterizat, în condiții bune, pe Aeroportul din Timișoara. Având în vedere că doctorii sunt membri ai unei fundații de sprijin a spitalelor cu probleme, în general și a celor din Estul Europei, în special - ei sosind împeună cu aparatură medicală în valoare de peste 360.000 de dolari, ce va fi donată Județeanului arădean - grupul a fost întâmpinat la aerogară de dr. **Mircea Faur**, directorul Spitalului Județean Arad și de comisarul **Nicolae Gudiu,** șeful I.P.J. Arad. Precizăm că americanii au sosit în municipiul nostru grație șefului Poliției arădene, care le-a vorbit acestora, în cadrul unei vizite în America, despre starea precară, din punct de vedere financiar și logistic, a spitalelor din România.

Astfel, câțiva dintre medicii din grup nici n-au coborât bine din avion, că s-au și repezit să-l salute pe **„domnul Nicu”**, în persoana comisarului Nicolae Gudiu, pe care-l știau încă de acasă. În fine, după debarcare, doctorii au fost conduși la Hotelul Continental Arad, unde au și fost cazați, fiind invitați, seara, la o cină festivă, de bun-venit. În timpul acesteia, au și început să facă planuri despre modul în care se va derula programul lor în zilele care urmează, dr. Faur fiind asaltat de întrebări despre cum se vor derula lucrurile în cadrul Spitalului Județean. Nici comisarul Gudiu n-a scăpat de întrebări, Poliția fiind aceea care se va ocupa de aspectul turistic al vizitei acestora. Astfel, Nicolae Gudiu a fost nevoit să răspundă și la câte cinci întrebări ce-i erau adresate simultan.

În altă ordine de idei, merită să consemnăm că americanii au fost foarte surprinși de hotelul în care au fost cazați, de prestanța locației, pe care au și purces s-o viziteze, de sus, până jos. Au nimerit, astfel, fiind vorba de o seară de sâmbătă, și la **o nuntă în plină desfășurare,** iar surpriza uriașă a fost că **tocmai se căsătorea un polițist.** Este vorba de celebrul **Coco,** cum îl știu arădenii și colegii din Inspectorat, de la Departamentul Crimă Organizată, care și-a unit destinele cu o arădeancă drăguță foc.

Culmea este că americanii n-au dat nici cele mai mici semne de oboseală, deși erau nedormiți de două zile. Au găsit că nuntașii sunt de-o eleganță care greu poate fi văzută până și în țara lor și că totul este super-elegant și rafinat.

Șeful delegației americane, dr. **Mohamed Siddiqui,** a fost încântat să-l întâlnească, în sfârșit, pe inspectorul **Teo Parasca,** cu care a stat de vorbă doar prin intermediul poștei electronice, timp de mai multe săptămâni, acesta ocupându-se, din partea I.P.J., de detaliile vizitei americanilor.

Au sosit la timp chiar și ajutoarele americanilor, aparatura fiind deja încărcată în autotrenuri, la București și expediată la Arad.

Eugenia Pantea

Informare turistică în pădurea Ceala

Consilierii locali au aprobat, în ședința de săptămâna trecută, planul urbanistic de detaliu pentru „Centrul de vizitare Ceala”, ce face parte din aplicarea programului „Protejarea și dezvoltarea luncii râului Mureș”. Centrul cu pricina se va întinde pe o suprafață de 8.000 de metri părați, iar terenul se află în administrarea Primăriei Pecica. Punctul de vizitare se dorește a avea un caracter de informare și educație ecologică și va beneficia de unele servicii publice cum ar fi un mic restaurant, bar și câteva camere de închiriat. Evident, fără a neglija aspectul principal de protejare a zonei și respectare a normelor de conduită față de aceasta, după cum subliniază primarul Emanoil Voicu, într-un raport de informare.

S. Ambruș

Logica nu operează

Iată că anticipațiile noastre, și nu doar ale noastre, s-au ade verit. Vineri, mai bine de trei ore de discuții aprinse n-au fost sufi ciente ca liberalii și democrații, în calitate de aliați, să decidă dac vor avea un candidat unic la Primăria Aradului, ori vo înscrie în competiția electorală fiecare candidatul său. Chia dacă nu s-a terminat cum a început, din moment ce proble ma a fost mult și pătimaș frământată, dezbaterea a demon strat că este foarte greu ca alianța să funcționeze, practică așa cum a fost ea concepută pe hârtia protocolului. Pe hâr tie este mai simplu.Termenii alianței sunt așezați în fraze pe bază de logică a scopului urmărit sau, și mai bine, de logică a demersului necesar atingerii scopului. Protocolul are, dir acest punct de vedere, un mare handicap - face abstracție de afecte, ca și când viața ar fi doar logică „rece”. Nu, viața oamenilor este dominată de emoții, de sentimente, de ambiții personale, de interese. Logica le este adesea pri zonieră, ba, uneori, chiar neglijată total.

La fel s-a întâmplat și la întrunirea „frățească” liberalo-democrată. Logica n-a fost admisă în camera unde au avut loc dezbaterile. Deși a fost mereu invocată, ea a rămas pe dinafară. Afectele au fost cele care au dirijat discuția. Liberalii, care hotărâseră cu o zi înainte să abordeze alegerile locale cu vicepreședintele Gavril Popescu în postură de candidat la funcția de primar, și-au menținut această decizie. O atitudine, de antici pat. Liberalii arădeni și-au desemnat candidatul înaintea întâlniri cu democrații tocmai pentru ca să nu renunțe la candidatura lui Gavril Popescu. Abordând problema de această manieră, echipa lui Titus Gheorghiof a încercat să forțeze mâna democraților, să-i „scutească” de „efortul” desemnării unui candidat propriu (respectiv de a-l desemna pe Gheorghe Falcă) și să-i determine să accepte candidatura lui Gavril Popescu drept candidatură comună. Democrații nu sunt dispuși la un asemenea compromis. Dimpotrivă, ei consideră că au un candidat mai valabil decât Gavril Popescu, evident - Gheorghe Falcă - și că un eventual sondaj ar demonstra această supoziție. Deci, cer efectuarea unor sondaje de opinie. Liberalii n-au nimic împotriva sondajului, însă ei sunt dispuși să ia în considerare un sondaj care să se refere la popularitatea celor două partide în județ, nu atât a celor doi posibili candidați. Probabil, liberalii se tem că Falcă ar putea fi mai popular, dar atunci, unde-i logica (dacă nu în afara discuțiilor, cum spuneam)? Nu este normal, având în vedere că aici e vorba de alegerea primarului, adică a unei persoane, nu a partidului, să mergi pe mâna celui mai popular?! Ar fi normal să fie așa, dar - o spunem din nou - rareori și cu totul excepțional logica, raționalul biruie afectivul. Un „afectiv” foarte pervers, de vreme ce este capabil să pună problema în genul „de ce să cedăm noi, să cedeze ei!” Așa zic liberalii, așa zic democrații, ilustrând clar cât de fragilă e alianța când vine vorba de oameni „concreți”, cu aspirațiile, ambițiile interesele lor.

Tristan Mihuța

Școala de Șoferi
AUTO EXPERT
(Onciu Ioan)
organizează
☐ cursuri pentru școala de șoferi categoriile A, B, C, CE **la cele mai mici prețuri.**
Garantăm obținerea permisului de conducere.
☐ cursuri de pregătire profesională în transporturi auto (atestat șoferi, ADR, instructori auto, atestat taxi).
Informații la telefon: 282.440 sau 0722-566.405.
(3761078)

Se prevăd

Schimbări la Poliția de Frontieră Arad

Una dintre schimbările confirmate deja de către conducrea Inspectoratului Județean al Poliției de Frontieră este cea a înlocuirii din funcția de prim adjunct al I.J.P.F. Arad a inspectorului principal Vasile Olariu. El va părăsi oficial funcția în data de 15 a acestei luni. La concursul care va avea loc peste câteva zile la București vor participa trei polițiști de frontieră. Cele mai mari șanse pentru ocuparea postului se pare că le are șeful Punctului de Trecere a Frontierei de la Vărșand, comisarul șef Iulian Duță. O altă mișcare spectaculoasă ar putea fi avansarea comisarului șef Gheorghe Viorel Nemeș în funcția de inspector șef al Direcției Regionale a Poliției de Frontieră de la Oradea (la care I.J.P.F. Arad este subordonat). Nemeș ar urma să-i ia locul superiorului său - Vasile Ciocan - proaspăt avansat la gradul de general și pregătit de mult pentru o funcție mai înaltă în Capitală, în cadrul Inspectoratului General al Poliției de Frontieră. O dată cu plecarea lui Nemeș de la comanda instituției arădene sunt posibile și alte schimbări ale șefilor din punctele de trecere a frontierei din Arad.

Inspectorul șef al I.J.P.F. Arad, comisarul șef Gheorghe Viorel Nemeș a confirmat doar parțial cele de mai sus. **„Schimbarea șefilor de tură din punctele de trecere a frontierei arădene rămâne la latitudinea inspectorului-șef. Ei pot fi schimbați în orice moment - fără nici o obiecție. Dacă nu vor face față cerințelor pot fi schimbați și mâine. Este adevărat că participă și domnul comisar-șef Duțu la concursul de la București, dar nu vă pot spune dinainte cine va ocupa funcția de prim adjunct al inspectorului șef. Este adevărat că domnul Vasile Ciocan a fost avansat la gradul de general, dar nu susțin afirmația că îl voi înlocui eu la Oradea. Sunt doar vorbe, deocamdată”.** Vorbe care se pot transforma oricând în fapte...

Olimpiu Bulzan

S.C. MERA S.R.L.
■ tâmplărie PVC - REHAU Germania
■ tâmplărie ALUMINIU - BALKAN Grecia cu geam termopan
■ plase antiinsecte și rolete
CONTACTAȚI-NE LA NOUA ADRESĂ:
Calea Iuliu Maniu nr. 34, ap. 1, Arad
Tel/Fax: 0257-228.289, Mobil: 0744-697.013
(4044375)

Arădenii trebuie să fie consultați!

Poșta redacției

Un lucru făcut pe jumătate...

„Stimate domnule Mircea Dorgoșan,

În urma reclamației dvs. telefonice din data de 04.11.2003, Serviciul Infrastructură și servicii publice urbane din cadrul Administrației Patrimoniului Local a efectuat o verificare în teren a situației semnalate. Cu acest prilej, s-a constatat lipsa ușii de închidere a cofretului de la baza stâlpului de susținere a rețelei de iluminat public, de pe drumul de acces din Piața Fortuna spre Calea Aurel Vlaicu, în zona garajelor.

Vă facem cunoscut faptul că rețeaua de alimentare a iluminatului public este în prezent în gestionarea și responsabilitatea S. C. Electrica S. A., SDFEE Arad, de unde am aflat că, din cauza spațiului îngust, în acel loc ușa cofretului a fost smulsă în repetate rânduri de autovehicule. De asemenea, vă comunicăm că S. C. Electrica S.A. a programat pentru data de 5.11.2003 deplasarea în zonă a unei echipe, în vederea remedierii situației, respectiv înlocuirea ușii de acces la cofretul stâlpului.”

Cum se vede, atunci când vrea să fie promptă, Primăria se depășește pe sine, nota aceasta sosind - rețineți! - în chiar ziua reclamației noastre!

Nu am publicat-o însă decât acum pentru că și eu și sutele de locuitori din zonă așteptam ca nota să se continue și cu rezolvarea celuilalt pâs, la fel de mare ca și primul. Respectiv repararea instalației electrice a stâlpului și repunerea în funcțiune a iluminatului public.

Din păcate însă, „specialiștii” de la Electrica (S. D. F. E. E. Arad - ce înseamnă criptograma aceasta?) au făcut însă doar pe jumătate lucrul pentru care sunt plătiți. Mai exact, au montat ușa de acces la firele electrice, dar nu s-au obosit să vadă de ce și pentru ce nu funcționează iluminatul public, lăsând în continuare în întuneric zona, o zonă, cum spuneam, foarte circulată. Dar pe cine interesează aceasta? Sau, cine să controleze pe ce lucrări se duc banii Primăriei, adică ai noștri? Și ce să așteptați să i se răspundă unui simplu cetățean când reclamă ceva, dacă sesizării unui ziar i se răspunde atât de formal?

Poate n-ar strica, dle Marian Gheorghe, să urmăriți mai îndeaproape felul în care unii dintre angajații Primăriei urmăresc realizarea lucrărilor de către terți.

La „secret”!

I. Barbu și alții, Arad. 1) Nu știm să se fi mai organizat un sondaj de opinie în județul Arad decât cel din luna iulie a. c. Este adevărat că în „culise” se vorbește despre tot felul de astfel de sondaje inițiate fie de PSD, fie de PNL sau PD, dar oficial nu există nimic. Și poate că s-au și organizat, dar ele nu au fost făcute publice. De ce? Probabil pentru că unele dintre rezultatele lor nu prea convin celor în cauză și de aceea sunt ținute la „secret”.

2. În luna iulie, la sondajul CURS (Centrul de Sociologie Urbană și Rregională) lucrurile în județulArad au stat astfel (este vorba de sondajul privind alegerile locale): **PSD 38%, PNL 18%, PRM 16%** și **PD 14%.** Celelalte partide (PUR, PNȚCD și Alianța Populară) au obținu rezultate slabe, care - cel puțin pentru moment - le scot din competiție.

Piața „Vasile Goldiș“...

„Mă numesc **Șandu Valeriu**, sunt pensionar, domiciliat în Arad, și aș dori, dacă mi se permite, să spun câteva cuvinte despre complexul statuar Ungaria Mare (Statuia Libertății). 1) Statuile Libertății, care există în lume, sunt amplasate în spații deschise, mari, care întregesc sentimentul de libertate, și nu într-un careu de clădiri. Ideea de libertate nu se potrivește, după părerea mea, cu încorsetarea clădirilor din Piața Pompierilor. Dacă se vrea ca acest grup statuar să reprezinte o reconciliere, atunci, necondiționat, în acest grup statuar trebuie să se regăsească și martirii noștri: Horia, Cloșca, Crișan, Gh. Doja și Avram Iancu. Pentru că și ei au luptat pentru aceeași libertate și au plătit cu viața, și nu oricum.

2) Acest grup statuar trebuie să fie situat, deci, într-un cadru natural, deschis, liber, dar să fie un complex statuar, și al maghiarilor, dar și al românilor, mai ales acum, când ne integrăm în Comunitatea Europeană, unde nu va mai exista deosebire între maghiari și români.

3) În actuala Piață a Pompierilor propun să fie amplasată statuia lui Vasile Goldiș, care a fost „osândit” între două linii de tramvai. De asemenea, propun schimbarea numelui Pieții Pompierilor în Piața „Vasile Goldiș“ și nu cred că maghiarii au ceva împotriva lui Vasile Goldiș, respectiv ca statuia lui să fie amplasată pe acel soclu.”

Cum vedeți, v-am îndeplinit rugămintea și v-am publicat scrisoarea. Este adevărat, cu o oarecare întârziere, lucrul datorându-se însă numărului mare de scrisori primite pe această temă. În esență, propunerile dvs. sunt propuneri de bun-simț și ele ar putea servi drept o bază de discuție pentru viitoarele întâlniri ale reprezentanților Puterii, ai societății civile și ai UDMR. Subliniem și ai societății civile, adică ai zecilor de mii de arădeni care nu sunt băgați în politică până în gât, cum este băgat PSD-ul, și care au tot dreptul să fie întrebați și să poată să-și spună părerea într-o chestiune atât de delicată. Pentru că, dacă se va face ceea ce se preconizează să se facă - nu știm ce, parc sau o alee a martirilor romni și maghiari de la 1848 - acest lucru îi privește și îi interesează pe toți arădenii. Vorbind despre aflarea părerii arădenilor în legătură cu acest subiect, nu ne gândim neapărat la organizarea unui referendum care și costă, și este greu de făcut, ci la alte forme de consultare, dezbrăcate însă de orice conținut și interes politic.

Mircea Dorgoșan

„Nu ne e foame doar de mâncare”

● interviu cu ALEXANDRU BERCEANU, regizorul spectacolului „Blestemul muritorilor de foame” de Sam Shepard

- Ce v-a cucerit la acest text?

- În primul rând, pe măsură ce parcurgeam textul, mi s-a părut interesantă chestia asta cu familia care se învârte în jurul frigiderului. Chiar am simțit că e ceva ce ar putea să înțeleagă toată lumea, ceva ce din păcate ne privește destul de mult. Pe parcurs am văzut cum învârtitul acesta în jurul frigiderului nu e pur și simplu o foame că „mi-e foame de un cârnat sau de o pâine”, ci începe să fie vorba și de o foame spirituală, de o dorință de a face ceva în viață. Apoi mi-am dat seama că textul poate să provoace un spectacol forte puternic, foarte bine închegat pe niște teme. Întâmpător, venind aici la Arad, am găsit și un actor care am considerat că poate să facă foarte bine rolul principal, rolul tatălui, și m-am decis că e momentul să fac acest text, pe care eu îl aveam în minte de mai multă vreme.

- Crezi că publicul românesc de acum e pregătit să se confrunte cu problemele pe care le pune acest text?

- După părerea mea nu e nici un text care la ora actuaă să fie foarte novator, nu e nici un spectacol care să aibă niște lucruri nemaivăzute sau nemaiîntâlnite. Lucrul pe care eu mi l-am dorit foarte tare de la acest spectacol a fost să reușesc să am o relație foarte directă cu spectatorii și cu viețile și conștiințele lor. Asta pe unii s-ar putea să-i deranjeze; e adevărat la noi încă lumea nu este foarte obișnuită să meargă la teatru și să se vorbească acolo de niște probleme care să fie și ale lor, dar cred că publicul are nevoie de așa ceva, de niște dușuri reci care să-i facă să se gândească la sine și la viețile lor.

- „Blestemul muritorilor de foame” e doar o dramă a unei familii sau o dramă a societății într-un anumit punct al ei sau e ceva mai mult? Pentru că cred că publicul simte vag că e ceva mai mult.

- Asta am zis de la început. Că se pornește de la goana în jurul frigiderului dar e într-adevăr vorba de mult mai mult. De fapt, problemele astea care par foarte mici (că ai frigiderul gol sau plin) ajung să capete o semnificație foarte mare. Nouă nu ne foame doar de mâncare. Avem vise. De fapt problema principală a personajelor nu e ceea ce nu au în frigider ci ceea ce nu au în viață. Ei nu ar fi fericiți nici dacă ar avea frigiderul plin. În piesă este vorba despre niște oameni care nu reușesc să își depășească viața, să rezolve nici una dintre problemele lor. Acesta mi se pare mie elementul puternic al textului și al spectacolului: vezi niște oameni care aparent sunt normali dar consideră că suferă de acest blestem al muritorilor de foame și nu reușesc să-i scape. Deși, dacă ar face un pas alături, ar putea să pășească foarte ușor într-o altă lume. Singura care încearcă să facă lucrul ăsta e Emma, fiica, care, e adevărat, e mai mult decât foarte ghinionistă. Piesa are o viziune pesimistă asupra viitorului nostru, dar cred că ea nu trebuie să funcționeze decât ca un semnal de alarmă: dacă lăsăm lucrurile să ne îngroape mult prea tare în viață, să nu ne mirăm când chiar nu ne iese nimic.

- Care credeți că e esența blestemului?

- Seamănă puțin cu destinul de la greci - în momentul în care te simți prizonierul lui și te uiți așa prostit și te întrebi „de ce mi se întâmplă mie asta” și revolta e împotriva faptului că ți se întâmplă ție, și nu reușești să îți dai seama că poți să faci ceva pentru a-ți schimba viața și că trebuie să o faci, atunci devii prizonierul unui blestem. E un blestem al resemnării, al lipsei de dorință de la tine însuți și de la viață.

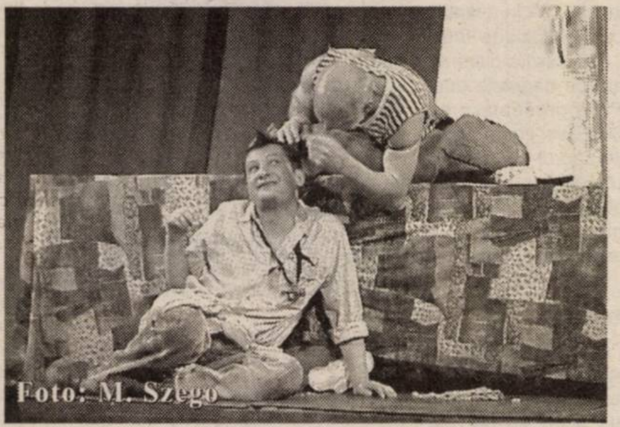

Foto: M. Szego

- Cu actorii de aici cum ați lucrat?

- Din păcate a foast foarte puțin timp dar de lucrat am lucrat bine și după părerea mea rezultatele se văd la absolut toți actorii care fac niște personaje foarte, foarte bune.

- În primăvară ai avut un conflict cu conducerea teatrului privind anumite vulgarități de limbaj din textul spectacolului...

- Nu cred că asta e ceva foarte important. Nu aș putea zice că a fost un conflict. A exista o discuție apropo de două înjurături din piesă dar în nici un caz nu în ele constă valoarea spectacolului și am ajuns la o soluție convenabilă. Nici eu nu simt că mi-am tăiat din spectacol, nici directorul nu a avut ceva împotriva înjurăturilor pe scenă, ci doar mi-a zis niște chestii despre publicul de aici.

- Apropo, cum vi s-a părut publicul de aici?

- Mi se pare că e un public foarte eterogen. Cred că oamenii stau și rămân în sală până la sfârșitul spectacolului din motive foarte diferite. Se pare că au existat și mulți oameni care recepteză spectacolul din plin, dar sunt și oameni care nu au mai văzut un actor să treacă așa, printre rânduri, printre ei, și chestia asta le provoacă o stare de neliniște și încep să râdă destul de ciudat. Dar e evident că nu lasă rece publicul. Sunt unii care se revoltă sau cărora li se pare că de ce să se uite ei la chestia asta și pleacă, ceea ce din câte știu eu, în general, nu se întâmplă în acest teatru. Mie mi se pare foarte bine: înseamnă că de fapt i-a atins, s-a întmplat ceva cu ei. De obicei oamenii stau în sală, se termină spectacolul și nu s-a întâmplat nimic cu ei, se întreabă de ce au stat. Dar există și oameni care sunt foarte entuziaști și cărora le este util spectacolul. Ceea ce este cel mai important lucru - ca spectacolul să fie util unei anumite categorii de public.

Cătălina Latu

Universitatea „Aurel Vlaicu”, într-o nouă fază a colaborării internaționale ambientale

La început de noiembrie, deși toamna și-a intrat în drepturi pe deplin, specialiștii în domeniul protecției mediului și a biotehnologiei din Universitatea „Aurel Vlaicu” nu au dat dovadă că sunt „tomnatici” ci dimpotrivă.

Anume la ce ne referim? La faptul că au avut un nou contact, extrem de benefic, lucrativ, concret și aducător de avantaje științifice dar și financiare cu specialiști în domeniul ambientului din Regiunea Lombardia (Italia). Putem aminti de GIANlieni și români au produs efecte educative prin implicarea elevilor unor școli și copiilor din unele grădinițe arădene și din Sântana într-un concurs de desene tematice cu premii precum și în activități interactive de protecția mediului.

În domeniul științific, relevantă a fost conferința organizată pe domeniul viitoarei arii protejate „Lunca Mureșului”, la care au participat oficialități arădene partenere ale proiectului Phare CBS dar și ale proiectului „Împreună pentru

Foto: Șt. Matyaș

PIETRO FERARIO - Director al serviciului de protecție ambientală a regiunii Lombardia, ROSSELLA ROSSI - Președinte al Institutului „OIKOS” - pentru conservarea rezervelor naturale și dezvoltare sustenibilă din Varese, PIERLUIGI LOCATTELLI - Președintele Parcului Adda Nord, ANTONIO GROPPELLI - Membru al Consiliului de Administrație al Parcului Adda Nord, BERNARDINO FARCHI - Directorul general al Parcului Adda Nord, GIUSEPPE PETRUZZO - Responsabilul Comisiei socio-culturale din Parcul Adda Nord și LORENZI MORIS - specialist al Biroului Arii protejate din Provincia Bergamo.

Toți acești specialiști în domeniu au făcut joncțiunea cu specialiștii din Universitatea „Aurel Vlaicu” cu ocazia Târgului Internațional „Ecomediu”, unde Parcul Adda Nord a avut un stand. La acel stand, specialiștii ita-

Mureș”, proiect propus de Șef lucrări dr. Oana Brânzan - Universitatea „Aurel Vlaicu” și finanțate de Regiunea Lombardia (peste 250 de mii de euro), la care a marșat și Consiliul Județean Arad. Referitor la ultimul proiect, Consiliul Județean Arad va realiza un consorțiu în care Universitatea „Aurel Vlaicu” va juca rol atât de partener cât și de consultant științific sprijinind de fapt marele proiect atât de necesar arădenilor, Mureșului, României actuale și viitoare, componentă a Uniunii Europene.

Demn de relevat este și vizita de lucru efectuată de partenerii italieni Rectorului Universității „Aurel Vlaicu”, prof. univ. dr. Lizica Mihuț, vizită în urma căreia universitatea va beneficia de cooperare și colaborare științifică pe domeniul ambiențal cu Universita dell' Insubria - Varese, Universita Statale di Milano, Politehnico di Milano, Universita di Bergamo, Instituto OIKOS - Varese.

NOU

NOU

Casa Luminii

Va ofera : podoabe si accesorii pentru sarbatorile de iarna import Germania

Pregatiti-va din timp pentru a aduce lumina si bucurie in casa si sufletul dumneavoastra cu ocazia sarbatorilor de iarna !

STOC LIMITAT

Bd. Revolutiei Nr. 52-54 tel. 253882

Aradul Nou – Calea Timisorii Nr. 44 tel. 287948

(c.597/2003)

Eveniment academic

Senatul Universității de Vest „Vasile Goldiș”, în ședință festivă, va acorda azi titlul de Doctor Honoris Causa domnilor:

1. Acad. prof. dr. **Gheorghe Benga** de la Universitatea de Medicină Cluj-Napoca - pentru cercetări deosebite în domeniul aquaporinei, pentru care a fost propus la obținerea premiului Nobel;

2. Prof. univ. dr. **Constantin Crăciun** de la Universitatea Babeș Bolyai Cluj-Napoca, pentru cercetări apreciate pe plan mondial în domeniul microscopiei electronice.

O zguduitoare carte dedicată tinerilor Eroi Martiri ai Aradului

Note de lector

Perseverent în declanșarea conștiinței civice, în prezentarea Revoluției din Decembrie 1989 de la Arad, „reporterul frenetic” Emil Șimăndan, după volumul „Întrebătorul din Agora” (1999), ca un remember publică volumul al doilea: „Întrebătorul din Agora - În amintirea Eroilor Martiri ai revoluției de la Arad”, oferindu-ne 154 pagini. Un document cu valoare istorică, de un dramatism înfiorător.

Titlul, prin cele două vocabule „Întrebător” și „Agora”, este încărcat de distinse sugestii. Întrebător, atestat de DEX, este cel care întreabă, este însuși autorul care se vrea nu numai un avocat al mulțimilor ieșite în stradă, ci și un tribun al opiniei publice care cheamă la scaun de judecată lumească și dumnezeiască pe toți cei îmbrăcați în hainele democrației - oficiali și neoficiali - și nu destăinuiesc numele teroriștilor și faptele lor condamnabile. Agora e termen grecesc, cu accepțiunea de piață publică, unde se ținea adunarea poporului, la care se dezbăteau probleme politice și administrative. Sfera semantică a cuvântului a fost lărgită, întrucât aceste probleme au azi un evantai mai larg, dezbătut în presă, în radio, tv, în ședințe parlamentare, sindicale, politice, în asociații sau la greve.

Compozițional, lucrarea este precedată de un documentat Cuvânt înainte, urmat de patru capitole.

În prima parte, Emil Șimăndan, sub titlul Evenimente desfășurate în municipiul Arad, cu exactitate de cronicar meticulos prezintă, pe zile și ore, manifestațiile și întâmplările începând cu 21 decembrie, apelând la documente oficiale din Parlamentul României și la relatările unor revoluționari și lideri, în frunte cu actorul Valentin Voicilă.

În capitolul al II-lea, la subtitlul Recviem pentru eroi, sunt date biografice despre Eroii Martiri pe care îi omagiem și-n sclipiri de rugăciune le rostim numele: Lucian Octavian, Crișan Aurel, Clepe Ioan Gheorghe, Mada Mihai Flavius, Hartman Marius Alfred, Dan Radu Adrian, Duma Pavel, Bugyi Robert, Safaleru Andrei, Lukacs Zoltan Ștefan, Crișan Vasile, Gruber Geza, Cojocaru Ladislau, Ilie Cristian, Suciu Sorin Săndel, Rămoiu Gelu Iustinean, Fuscău Adrian, Victor Cosma Marius, Herbei Cristian, Almen Werner, Bute Ioan, Dumitrașcu Costel, Nicolcioiu Sorin, Toth Sandor.

Impresionante sunt portretele Eroilor Martiri, rămași în amintirea camarazilor de luptă: Valentin Voicilă, Atila Iosef Duka, Otilia Călugăru, ing. Romeo Popa, Ovidiu Păiuș, Dănuț Ciumedean, Gheorghe Dupta etc. Tensiunea psihologică în prezentarea morții lui Gruber Geza, Toth Sandor, lt. maj. Pavel Duma, Andrei Safaleru, Cristian Octavian Lile îți umple sufletul de revoltă, neliniște și groază. Ei au intrat în paza Celui Preaînalt, căruia ne închinăm pentru fericirea lor eternă.

Partea a treia a lucrării e dedicată Monumentului Revoluției din Arad închinat Eroilor Martiri din Decembrie 1989, subintitulat, într-o tonalitate de mari satisfacții pentru revoluționari: „Am câștigat acest loc din Piața Revoluției prin sângele pe care l-au vărsat eroii noștri martiri”, subliniind astfel voința dârză a acestora de a ridica un monument pentru cinstirea Eroilor Martiri. În fruntea acestei acțiuni s-au situat liderii Fundației Revoluționarilor din Arad: Gheorghe Curta și Iosif Atila Duka. Monumentul a fost ridicat „fără nici o implicare a celor care ar fi avut datoria (și puterea) să o facă... oficialitățile locale arădene.”

Deoarece sculptorii arădeni s-au sustras să execute monumentul, s-a apelat la artistul timișorean Ștefan Călărașu, încât lucrarea a fost dezvelită în seara zilei de 22 decembrie, la ora 18. Monumentul este un simbol sub forma unui obelisc care reprezintă o lumânare, având „o semnificație divină, de reîntoarcere la Dumnezeu”.

Ultima parte a lucrării nominalizează Eroii Martiri în Revoluția din Decembrie '89, răniții și revoluționarii din Decembrie '89 ai Aradului din unitățile: Strungul, Orologerie, Vagoane, UTA, Aeroport, Preoții, Ministerul de Interne, MApN, diferite instituții și unități economice, mass-media și tipografia.

Pentru Eroii Martiri - veșnică pomenire, pentru revoluționari - aleasă cinstire, iar pentru autor - îndemnul la realizarea și al celui de al treilea volum al Întrebătorului din Agora.

În încheiere, menționăm că volumul a fost tipărit cu sprijinul Guvernului României, Consiliului Județean, Asociației 21 Decembrie '89, Fundației Revoluției din Decembrie 1989 de la Arad și ARUD '89, fiind editat în condiții grafice de excepție la Editura Fundației „Ioan Slavici” din Arad.

Melente Nica

ADEVĂRUL SPORTIV

Nota zece pentru galerii

UTA a fost încurajată la Petroșani de peste 100 de arădeni sosiți cu un autocar și cu multe mașini mici. Grupările Red Fighters și Spetza Ultra Rossa și-au unit glasurile. Fanii Bătrânei Doamne - trei dintre ei s-au dezbrăcat la bustul gol, în ciuda frigului - au creat o atmosferă frumoasă, aplaudându-i pe favoriți chiar și la finalul partidei. Semn că evoluția băieților i-a mulțumit pe suporterii arădeni. Până și numele lui Gigi Borugă a fost scandat de susținătorii UTA-ei la finalul partidei, semn că iubitorii echipei fanion a Aradului au încredere totală în tehnician.

Ne-a surprins în mod plăcut reacția celor două galerii, care și-au scandat reciproc numele echipelor. Suporterii „minerilor" au aplaudat UTA, cele mai generoase „palme" încasându-le Norbert Varga, fost jucător la Jiul.

Urmărirea continuă

Etapa de sâmbătă a diviziei B putea să aducă schimbări în vârful ierarhiei. Pentru asta, UTA trebuia să bată la Petroșani, iar Ineul să învingă pe CFR Cluj. Un pronostic absolut realist, numai că nu totdeauna calculul hârtiei se potrivește cu cel din teren. UTA s-a deplasat la Jiul cu gândul să-și facă norma impusă de conducere, adică 12 puncte din 4 meciuri, altfel, se spunea atunci, Borugă va fi demis. Mai era nevoie de o victorie și toată lumea era mulțumită. A apărut, însă și varianta că antrenorul rămâne, chiar dacă echipa pierde în Vale, ceea ce ni se pare normal,să rămână, adică. Schimbările făcute anul trecut, cam în aceeași perioadă, ne-au costat rămânerea în „A". Acum se vrea promovarea. Păi, atunci, lăsați omul să-și facă meseria, că urmărirea liderului continuă. Din ultimele trei meciuri ale turului, UTA poate scoate maximum de puncte, iar până în martie, când se reia campionatul, multe se pot întâmpla. De data aceasta în bine, sperăm noi. La Petroșani n-a fost să fie, dar nici la Ineu trupa lui Cigan nu a rupt gura târgului, în sensul că nu a reușit să producă surpriza așteptată. Tot ce a reușit a fost să reducă proporțiile scorului, după cele patru goluri ale clujenilor, au reușit și ei două. Atât și nimic mai mult. Pe stadionul din Banul Mărăcine băieții lui Marcel Coraș au reușit a doua victorie din acest campionat în dauna „sărmanilor", conduși de pe margine de Dan Mănăilă, un alt fost utist. Pentru ACU urmează trei meciuri grele, iar dacă până în primăvară nu se vor onora promisiunile făcute în ce privește întărirea lotului, greu va putea părăsi zona nisipurilor mișcătoare. Mărturisesc că de la ACU mă așteptam la mai mult. Doar două victorii și trei egaluri e prea puțin la condițiile pe care le au.

De la balonul rotund să trecem la balonul oval și să consemnăm primul meci al XV-lui arădean în prima divizie, după mulți ani. Sigur, când ai un adversar ca Steaua, greu te poți gândi la victorie, dar e bine că băieții noștri au făcut un joc curajos, înscriind campionilor nu mai puțin de trei eseuri, față de cinci ale oaspeților. Dar suntem convinși că vor veni și zile mai frumoase pe strada Gorunului, poate chiar miercuri, când are loc o etapă intermediară, în care arădenii întâlnesc Știința Petroșani.

La baschet, fetele de la BC ICIM continuă seria evoluțiilor ascendente, învingând lejer echipa din Dej, cândva un adversar de luat în seamă. În schimb, băieții de la West Petrom au capotat, la Stambul, în primul meci din cupele europene, e drept, la o diferență destul de mică. Să-i vedem joi, la Arad, când vor primi vizita altei formații turcești, Tuborg Pilsner Izmir. Până atunci, arădenii joacă astăzi la Sibiu o restanță de campionat. La Bazinul acoperit Delfinul s-au făcut valuri în acest sfârșit de săptămână. A fost Cupa Aradului la înot, dar și polo, copiii Astrei contra celor de la Dinamo. Rezultatele contează mai puțin (deocamdată), importante sunt valurile.

Alex. Chebeleu

Bine, dar punctele au rămas acolo

Jiul Petroșani-F. C. UTA 1-0 (0-0)

Stadion Jiul. Timp excelent. Gazon bun. Spectatori: 1500. A marcat: Ciocoi min. 57. Șuturi la poartă: 11-8. Șuturi pe poartă: 5-4. Cornere: 6-2

Formații - Jiul Petroșani: Hotoboc-Irina, Oprea, C. Mihai (min. 49 - G. Șerban)-Bădoiu, D. Militaru, Pâcleșan, Buhuș, Ciocoi-Apetrei (min. 68 - Filip Popescu), Elisei (min. 90 - Kallay). Antrenor: Dumitru Marcu. F. C. UTA: Grozav-Panin, C. Luca, Demian, Panaitescu-Lingurar, N. Varga (min. 80 - Ferencz Popescu), Chitescu (min. 58 - Rădoi), M. Popescu-Drida, Cornea. Antrenor: Gigi Borugă.

A arbitrat cu greșeli: Robert Ghioane (Bacău) - centru; Ștefan Martin (Bacău) și Ovidiu Maier (Timișoara) - asistenți. Observator FRF: Mircea Dridea (Ploiești).

Premise favorabile

UTA venea în Valea Jiului după o serie de trei victorii consecutive și o îmbunătățire vădită a exprimării în teren. De partea cealaltă, „minerii" traversau o pasă proastă, dovadă ultimele trei runde, care au adus - dacă se poate spune așa-zero puncte în contul Jiului. Premize favorabile „albroșilor", să recunoaștem...

Pe contre

Jocul, în primele minute, a fost unul pe contre, ambele echipe trecând pe lângă deschiderea scorului. Mai întâi, ex-utistul Buhuș a țintit bara (min. 6), după care M. Popescu (min. 23, lovitură liberă de la 30 m scoasă în corner) și Luca (min. 24, cap din 6 m razant cu bara) ar fi putut aduce UTA în avantaj. Mingea circulă cu repeziciune între cele două careuri, dar ocaziile clare de gol pot fi numărate pe degetele unei singure mâini. Pe o greșeală a lui Lingurar, în min. 30, Elisei poate puncta, dar nu găsește cadrul porții de la doi metri. Replica arădenilor nu se lasă prea mult așteptată și în min. 35, Hotoboc are o intervenție eficace la lovitura de cap plasată de M. Popescu. Pauză.

Noi ratăm...

Imediat după odihnă, Panaitescu ratează o ocazie imensă, trimițând peste cu capul, nemarcat din 6 m, la o centrare perfectă a lui Panin. Ce ocazie...

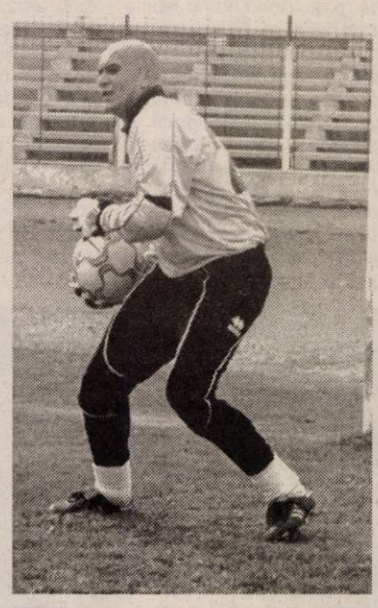

Înger și demon, așa poate fi etichetat portarul Mișu Grozav, după partida de la Petroșani. A scos mingi grele, dar a și gafat la golul gazdelor...

...ei înscriu cu noroc

În min. 57, „centralul" Ghioane inventează o lovitură liberă la 25 m, de poarta UTA-ei. Zidul stă prost și Ciocoi transformă (și) cu concursul lui Mișu Grozav,1-0.

Final cu trei vârfuri

„Alb-roșii" resimt șocul primirii golului și minute bune nu mai contează în joc. La zece minute de la deschiderea scorului, „un-doi"-ul Cornea-M. Popescu îl pune pe ultimul în poziție favorabilă, dar șutul căpitanului de pe 16 m trece de puțin pe lângă țintă. Neavând nimic de pierdut ori de apărat, UTA încheie jocul cu trei atacanți în teren, dar lipsa de concentrare pe ultima pasă și arbitrajul de pe final, progazde, fac inutile eforturile oaspeților în tentativa acestora de a egala.

Aplauze

Surprinzător, dar UTA primește aplauze la scenă deschisă în final, semn că evoluția elevilor lui Gigi Borugă a fost una bună. Din păcate, punctele au rămas acolo, în Valea Jiului. Pe drumul de întoarcere, ne gândeam că poate ar fi fost mai bine să jucăm prost, dar să venim cu punct/e) la Arad...

Borugă merge mai departe

Echipa pregătită de Gigi Borugă n-a reușit să treacă de ultimul hop al ultimatumului impus de conducerea clubului, Jiul Petroșani dovedindu-se o „nucă" prea tare pentru UTA. După primele reacții ale conducătorilor „Bătrânei Doamne" coroborate cu cele spuse în preziua jocului de președintele Călin Chișbora, se pare că postul lui Borugă nu este amenințat. Oficialii „albroșilor" sunt, totuși, mulțumiți de revirimentul echipei, atât în privința rezultatelor cât și a exprimării în teren și par decișI de a-i prelungi „ultimatumul" tehnicianului arădean, cel puțin până la finele turului. O decizie finală va fi luată chiar la începutul acestei săptămâni, într-o ședință a Consiliului de Administrație.

Gigi Borugă nu pare prea interesat de ședința acționarilor, văzându-și mai departe de treabă. **„Nu mă interesează ședința. E treaba lor. Eu mă prezint în continuare la echipă, am încredere în jucători și sunt convins că obiectivul poate fi realizat. Dacă mi se spune că sunt destituit plec fără nici o problemă..."** - ne-a declarat, ieri, tehnicianul UTA-ei.

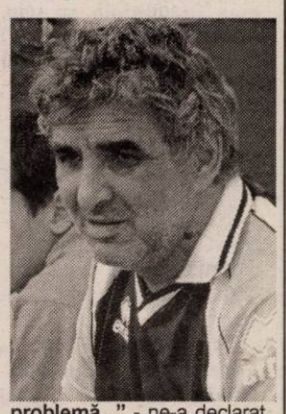

Minutul 91...

Vorbim în Divizia A" - așa s-ar fi exprimat tehnicianul Bătrânei Doamne, când a fost solicitat de ofițerul de presă al gazdelor pentru a onora conferința de presă. Și l-a trimis pe unul dintre secunzi la întâlnirea cu ziariștii...

Dumitru Marcu (antrenor principal Jiul Petroșani): „După trei înfrângeri consecutive, aveam nevoie de această victorie. La 0-0, am avut noroc, dar la fel de bine cum puteam primi gol, puteam și înscrie. Pe UTA o văd ca una din principalele candidate la promovare. În ciuda acestei victorii, noi am ieșit din «cărți», dar campionatul e lung și multe se mai pot întâmpla. Fiți convinși că, dacă vom prinde un culoar favorabil, nu ne vom da deoparte. Dacă astăzi (n. a.: sâmbătă) nu câștigam, eram ieșiți total din „schemă". Și așa tot cu a cincea șansă rămânem, după Satu Mare, UTA, CFR Cluj și Gaz Metan."

Radu George (antrenor secund F. C. UTA): „Am avut și ghinion. Consider că dacă marcam noi primii, alta era situația. După primirea golului ne-am «tăiat», ne-am pierdut luciditatea. Nu portarul Grozav a pierdut acest meci, nu este el singurul vinovat pentru eșec, ci toată echipa. Păcat, se putea mai mult, dar campionatul e lung și noi nu ne-am pierdut speranța. Nu e nimic pierdut. Cât privește soarta antrenorului principal Gigi Borugă, cei care vor decide sunt oamenii din Consiliul de Administrație."

Indicații prin telefon

Suspendat pentru că nu și-a făcut timp să meargă până la București pentru a-i vedea fața lui Rădulescu, antrenorul Gigi Borugă n-a avut voie să stea pe banca de rezerve, luând loc în tribuna oficială a cochetului stadion din Petroșani. „Secundul" Radu George a fost tot timpul cu un ochi în teren și unul pe mobil, pentru a putea răspunde prompt și a transmite mai apoi jucătorilor indicațiile primite telefonic de la nea' Gigi. Chiar și schimbările au fost dictate de „principalul" suspendat.

Grupaj realizat de
Daniel Scridon; Foto: Șt. Matyaș

Pe Manta l-a trădat stomacul

Suporterii UTA-ei se așteptau ca atacantul Petruș Manta să fie titularizat după ultimele evoluții din campionat. Numai că în noaptea premergătoare jocului de la Petroșani, masivul vârf al „Bătrânei Doamne" n-a închis ochii defel din pricina unor dureri cumplite de stomac. În atare condiții, Manta nu putea fi „aruncat" în luptă. Ar fi făcut figurație, iar fanii „alb-roșii" nu l-ar fi iertat. În plus, Gigi Borugă a preferat - corect - să înceapă disputa cu un jucător valid, chiar dacă a folosit un atacant de conjunctură, pe Drida.

Divizia B, Seria a III - a

Rezultatele etapei a XII-a: U Cluj - CSM Reșița 5-0 (Szekely, Florescu, Cociș - 2, Ciucur - autogol), Minaur Zlatna - Gaz Metan Mediaș 0-1 (Zaharia), **ACU Arad - IS C.Turzii 2-0 (Roșca. Aslău),** Oașul Negrești - FC Baia Mare 3-3 (Budean - 2, Bar / Oană, Pereș -2), **Jiul Petroșani - UTA 1-0 (Ciocoi),** Armătura Zalău - CS Deva 1-0 (Ignat), **Tricotaje Ineu - CFR Cluj 2-4 (Mițiți, Mangu / Anca - 2, Stanciu, Oncică),** Corvinul Hunedoara - Olimpia Satu Mare 1-0 (Băban).

Clasament

1. CFR Cluj	12	8	4	0	40-7	28	(+10)
2. Olimpia	12	8	1	3	20-7	25	(+7)
3. UTA	**12**	**8**	**1**	**3**	**17-11**	**25**	**(+7)**
4. Gaz Metan	12	7	3	2	19-9	24	(+9)
5. Jiul	12	7	2	3	27-8	23	(+5)
6. U Cluj	12	6	3	3	22-12	21	(+3)
7. Oașul	12	6	2	4	21-24	20	(+2)
8. Zalău	12	5	2	5	18-19	17	(-1)
9. Corvinul	12	5	1	6	17-17	16	(-5)
10. Ineu	**12**	**5**	**1**	**6**	**21-22**	**16**	**(-5)**
11. Deva	12	4	1	7	18-16	13	(-5)
12. Reșița	12	4	1	7	15-31	13	(-2)
13. ISCT	12	3	2	7	10-22	11	(-7)
14. ACU	**12**	**2**	**3**	**7**	**9-18**	**9**	**(-9)**
15. Baia Mare	12	2	2	8	17-36	8	(-10)
16. Zlatna	12	1	1	10	6-38	4	(-14)

Etapa viitoare (sâmbătă, 15 noiembrie): Olimpia - U Cluj, Reșița - Zlatna, **Gaz Metan - ACU,** ISCT - Oașul, Baia Mare - Jiul, **UTA - Zalău, Deva - Ineu,** CFR Cluj - Corvinul.

De unde nu e, nici Dumnezeu nu cere!

Tricotaje Ineu - C.F. Cluj 2-4 (0-2)

Stadion „Central", teren bun, timp excelent pentru fotbal, spectatori 700. Au marcat: Mițiți - min. 81, Mangu - min. 87, respectiv Anca - min. 39, și 50 - ultimul din penalty, Stanciu -min. 41, Oncică - min. 72.

Șuturi 5-11, pe poartă 3-8, cornere 9-4.

TRICOTAJE: Păscălău - Jurcă, Ibric (min. 46 - Halasz), Seceleanu - Laza, Abrudean, Georgiu (min. 34 - Mițiți), R. Nagy, Iambor - Plisca (min. 74 - Mangu), Luca.

CFR Cluj: Păglișan - Goia (min. 84 - Cosma, Bîcnean, Toma - Rus, Oncică, Goga, Ghenți (min. 24 - Bozdog), Vâsie - Anca, Stanciu (min. 61 - Tilincă).

Au arbitrat bine: Lucian Dan (Aiud) - la centru, Octavian Șovre (Oradea) și Lorant Szanto (Tg. Mureș) - asistenți.

Cartonașe galbene: Iambor, R. Nagy, respectiv Oncică, Bîcnean, Toma.

Observator FRF: Simion Surdan - Timișoara.

Despre importanța acestui joc nu are rost să mai aducem aminte, deoarece e de la sine înțeles că o contracandidată a UTA-ei la promovare, în acest caz, CFR Cluj, trebuie oprită pe terenurile din județul nostru. Așa trebuia să se întâmple și sâmbătă, la Ineu. Din păcate Tricotajele au fost prea slabe, pentru a pune probleme „feroviarilor" clujeni. Cu jumătate de echipă indisponibilă, dar și cu câțiva jucători în teren care nu pot face față cerințelor Diviziei B, lucru recunoscut chiar de antrenorul Cigan - formația gazdă nu putea spera la prea multe.

Surprinzător, începutul jocului a aparținut ineuanilor, care s-au apropiat de mai multe ori de poarta lui Păglișan, cea mai mare ocazie având-o Georgiu, în min. 8, când a întârziat să tragă la poartă, din apropiere, fiind blocat de Bîcnean. Pe lângă faptul că infirmeria gazdelor e plină, în min. 34, Georgiu s-a accidentat și a trebuit să fie înlocuit.

Mutare bună a făcut și George Ciorceri, schimbându-l pe Ghenți, cu Bozdog. Acesta a dat semnalul revenirii în joc a oaspeților, în min. 35, când a șutat senzațional de la 18 metri, dar Păscălău a respins miraculos.

Pe final de repriză, s-a hotărât soarta jocului. Astfel, în min. 39 și 41, Anca și Stanciu au dus scorul la 2-0, pe greșeli de apărare-supărătoare - a fundașilor de la Tricotaje, care parcă nici nu existau pe teren.

Golul lui Mangu (în tricou de culoare deschisă, cu numărul 19) nu a făcut altceva decât să agite spiritele și mai mult.
Foto: Ștefan Matyaș

Despre repriza secundă, nu sunt multe de spus, doar că trupa lui Cigan a fost umilită. Iar greșelile s-au ținut lanț, iritând asistența, destul de numeroasă.

În min. 50, Laza lasă o minge la Păscălău, acesta nu sesizează intenția colegului său, Stanciu preia balonul, iar portarul ineuan nu mai avea decât varianta faultului. Penalty-ul a fost transformat de Anca și era 0-3. Capac la toate a pus golul lui Oncică, din min. 72, acesta înscriind de la linia de tușă, la 3-4 metri de fanionul de la colțul terenului: 0-4.

La acest scor, spectatorii îl ironizau pe Cigan, comentau ce puteau face cu banii plătiți pe biletul de intrare la meci, acuzau conducerea că a vândut meciul, iar când Mițiți a redus din handicap, în min. 81, spuneau că a fost lăsat că marcheze, portarul Păglișan împingând mingea cu palmele în plasă, în loc să respingă. Și toți râdeau în hohote, așteptând un al doilea gol. Nu de alta, dar ziceau oamenii că e aranjat „la două diferență". Și - culmea - a venit golul lui Mangu, din min. 87, tânărul jucător ineuan marcând din apropiere, mingea venind din transversală: 2-4. Deși puteau aduce scorul de 3-4, cei de la Tricotaje au ratat copilărește, Luca trimițând - de exemplu - mingea alături, deși era singur, la 8 metri de poartă.

Așa s-a scris istoria unui joc în care gazdele au fost net superioare, neputând face față unei echipe - totuși - valoroase, cu un lot bine închegat, care - parcă -și-a revenit după perioada mai slabă din ultimul timp.

Galeria a cerut demisia antrenorului Cigan

Când CFR Cluj marca pentru 4-0, galeria Tricotajelor parcă a luat foc. Autointitulați „Ultra Blue Boys", aceștia au început să scandeze împotriva antrenorului Sorin Cigan, solicitându-i demisia.

Și - ca tacâmul să fie complet - la un moment dat, o parte a galeriei a plecat în mijlocul suporterilor echipei CFR Cluj și - cu vocile unite - s-a scandat, iarăși, împotriva tehnicianului.

La Conferința de presă de după joc, solicitat să-și exprime punctul de vedere, Cigan a spus: **„Nu mă interesează ce au scandat, singurul în măsură să ia o decizie este directorul general. Dacă el zice să sunt vinovat, atunci plec".**

Declarații după meci

Sorin Cigan (antrenor - Tricotaje Ineu): „Aș fi sperat mai mult de la acest joc, dacă aveam tot lotul la dispoziție. Situația noastră este foarte grea, din pricina accidentărilor. S-a văzut diferența dintre o echipă cu jucători mai scumpi de zece ori decât ai noștri. Asta e valoarea echipei actuale, nu putea bate pe CFR Cluj. Noi nu putem înscrie așa de ușor, cum o fac adversarii, împotriva noastră. Vom face tot ce ne stă în putință să rămânem la mijlocul clasamentului. Jucătorii noștri de rezervă, care au fost titulari, acum, nu sunt la nivelul Diviziei B. Dacă directorul general consideră că eu sunt de vină pentru acest eșec, atunci îmi dau demisia. Dar, ce vină am eu că nu am putut folosi cinci jucători?"

George Ciorceri (antrenor - CFR Cluj): „ Am avut emoții la acest joc, deoarece știam că Tricotaje Ineu nu face concesii nimănui, pe propriul teren. În plus, evoluția noastră din ultima perioadă a fost modestă, nu eram în cea mai bună formă. Ați văzut, că începutul meciului a aparținut gazdelor. Deabia după ce l-am introdus în teren pe Bozdog, partida s-a echilibrat. Și noi am avut jucători accidentați, însă avem un lot destul de valoros, din care putem alege. Sper ca jucătorii indisponibili de la Ineu să se refacă repede, pentru că - de acum înainte - vom fi suporterii Tricotajelor, mai ales că peste două etape evoluează cu UTA. Cu rezultatele din această etapă, zeița Fortuna și-a întors capul și spre noi. Mai e însă mult până departe.

UTA oferea recompensă jucătorilor ineuani

Așa după cum spunea și președintele Paul Flueraș, Tricotaje Ineu e un club sărac, ce nu poate motiva suplimentarea echipei. În interviul apărut în ziarul nostru, chiar în ziua partidei cu CFR Cluj, el spunea că nu va refuza o primă pentru jucătorii săi, de la cei ce sunt în competiție cu feroviarii clujeni.

Poate mai repede decât se gândea cineva, spusele boss-ului de la Tricotaje și-au găsit ecou. Astfel, Georgiu et comp. au evoluat - sâmbătă - pe o primă dublă, adică 6 milioane de lei. Jumătatea, în plus, a fost oferită de F.C. UTA. Din păcate, scorul ne scutește de alte comentarii, iar banii rămân la Călin Chișbora.

Grupaj realizat de Leo Sfâra

În sfârșit, victorie!

ACU Goldiș - Industria Sârmei Câmpia Turzii 2-0 (1-0)

Stadion Astra-CFR, **timp** închis, **teren** bun, **spectatori** 500.

Au marcat: C.Roșca (min.18), Aslău (min.69).

ACU: Sinescu - Bier, Bogojel, Lung - C.Maghici, Aslău (cpt.), Folea, Anca, Bâgu - Pavel (min.56 Vizitiu, min.86 Pocean), C.Roșca. **Antrenor:** Marcel Coraș.

ISCT: Burtic - Gatea, Buglea, Simon, Oroian - Foro, Bratu (min.73 B.Timar), A.Timar, Pleșa (min. 46 Pop) - Mățiu (cpt.), Kallai (min. 53 Șagău). **Antrenor:** Dan Mănăilă.

Cartonașe galbene: Bratu (min.30), Buglea (min.68).

Au arbitrat cu greșeli: Alexandru Rojneai (Alba Iulia) - Ștefan Necula (Baia Mare), Gabriel Bârjac (Zalău). **Observator FRF:** Ion Velea (Craiova).

Unsprezece etape au trebuit să aștepte cei de la ACU Goldiș pentru a-și trece în cont cea de-a doua victorie din acest sezon. „Studenții" nu mai câștigaseră din etapa inaugurală, dar sâmbătă a ieșit, în fine, soarele și pe strada echipei lui Marcel Coraș și Mihai Jivan, ultimul sărbătorindu-și onomastica chiar în ziua meciului cu ISCT.

Meciul începe sub semnul echilibrului, cele două echipe preferând să stea „la cutie", așteptând greșeala adversarului. După un sfert de oră de joc de tatonare, oaspeții se apropie periculos de poarta lui Sinescu, Mățiu servindu-l excelent pe A.Timar (dorit în vară de UTA), dar șutul său ocolește cu puțin bara porții arădene.

Gazdele preiau inițiativa, și în minutul 18, „cade" și primul gol: C.Maghici centrează de pe partea dreaptă pentru Pavel, acesta prelungește cu capul peste portarul Burtic până la C.Roșca, aflat la un metru de poartă, care

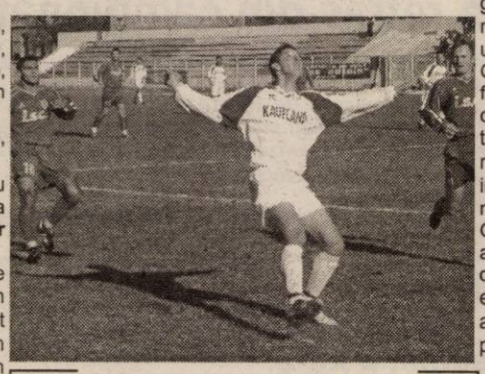

Flavius Pavel (în tricou alb) a fost co-autor la primul gol.
Foto: V. Musca

înderplinește o simplă formalitate, 1-0. în min. 27.

Replica „sârmarilor" vine în minutul 33, când Mățiu trimite o „torpilă" de la 18 m, dar Sinescu scoate de la rădăcina barei. Pe un contraatac, Roșca are ocazia de a majora scorul, însă portarul Burtic e mai rapid cu o secundă și reușește să-l blocheze pe atacantul arădean, care se află în revenire de formă.

După pauză, Marcel Coraș schimbă registrul tactic al echipei sale, preferând să nu mai riște nimic, pentru a „conserva" rezultatul. Atacantul Pavel e înlocuit cu un mijlocaș - C.Vizitiu - iar jocul se mută în zona centrală, fazele de poartă fiind tot mai puține. În acest context, Aslău reușește să aducă liniștea în tabăra echipei sale exact atunci când era nevoie. În minutul 69, „Zimbrul" transformă impecabil o lovitură liberă de la 20 de m, mingea oprindu-se în vinclul porții adverse. Oaspeții mai au o încercare timidă de a se apropia de poarta lui Sinescu în minutul 85, dar experimentatul portar a respins un șut expediat de Mățiu (singurul jucător periculos al lui Dan Mănăilă) de la 16 m, iar soarta partidei este scrisă...

ACU primește o gură de oxigen, care îi „saltă" pe studenți cu o poziție mai sus în clasament, în timp ce oaspeții intră și ei în hora retrogradării. După această victorie muncită până la ultimul fluier al centralului Rojneai, urmează o deplasare grea pentru Folea & comp., la Mediaș, unde gazdele pleacă din postura de favorite, dar arădenii vor încerca să adeverească proverbul cu buturuga mică.

Declarații după meci

Marcel Coraș (antrenor principal ACU V.Goldiș): „Sunt foarte mulțumit de aportul jucătorilor mei, care au demonstrat că pot să arate ca o echipă. Am învins o echipă bună, ceea ce mie îmi dă speranțe pentru următoarele trei meciuri. Din iarnă se va restructura lotul, conducerea va crea niște baze mai solide, iar în retur vom avea și alte aspirații, adică să trecem de acest minus care ne apasă în clasamentul adevărului."

Întâlnire profesor - elev, sub privirile lui Ovidiu Păcurariu
Foto: V. Musca

Dan Mănăilă (antrenor principal ISCT): „Rezultat echitabil. ACU și-a dorit mai mult victoria, și, în fotbal, întotdeauna echipa care face acest lucru are și șansă. Naivitatea fundașilor mei în minutul 18 (n.r. când ACU a deschis scorul) a schimbat cursul jocului. Sunt foarte mâhnit, foarte supărat, dar vreau să-l felicit pe omul care mi-a influențat în mod pozitiv viața - Marcel Coraș."

Grupaj realizat de Radu Romanescu

Previziunea lui Domide

Cu câteva minute înainte de primul fluier al arbitrului, Flavius Domide - unul din jucătorii de legendă ai Aradului, s-a apropiat de banca de rezerve a arădenilor, încurajându-l pe Marcel Coraș, care superviza încălzirea jucătorilor săi. **„Stai liniștit, Marcele, că nu pierdeți azi"**, i-a spus fostul internațional antrenorului „studenților". Previziunea lui Domide s-a adeverit, la final Marcel Coraș - care a fost încurajat de alți doi foști mari jucători ai orașului nostru, Gheorghe Vaczi și Gabi Biro - având, după multe etape, motive de satisfacție.

Banca Comercială Carpatica SA
Sucursala Arad
angajează pe bază de testare
ECONOMIȘTI DEBUTANȚI din promoția anului 2003 în următoarele condiții:
- studii superioare specialitatea finanțe-bănci, asigurări;
- bune abilități de comunicare, dinamism;
- motivați pentru realizarea unei cariere bancare;
- cunoașterea unei limbi străine constituie un avantaj;

Cei interesați sunt rugați să transmită CV-ul însoțit de scrisoarea de intenție până la data de 17.11.2003 la fax nr. 252 959.
(3761108)

Fotbal - Divizia D

Victoria Nădlac - Înfrățirea Iratoșu 3-2 (3-2)

Sâmbătă, ora 14,00, stadion „Victoria" din Nădlac, teren bun, timp însorit, spectatori 50. **Au marcat:** Kukucska - min. 20 și 33 (din penalty), Sinescu - min. 43, respectiv F. Czank - min. 7 și Buș - min. 26.

Victoria: Fl. Moț - Ianoș, Vlădău, Măcean - Corbu, Șule, A. Moț, Cotuna - Babău - Sinescu, Kukucska. **Au mai jucat:** Jula, Fabian, Văzoc. **Antrenor:** Claudiu Rivis

Înfrățirea: M. Pall - Ș. Toth, Lovas, I. Pall, Mezö - Șt. Czank, Ungur, Teușde, Sapungiu - Buș, F. Czank. **Au mai evoluat:** I. Toth și Roland. **Antenor:** Alexandru Țamboi.

Au arbitrat: Dumitru Buică - la centru, ajutat de Nicolae Iacob și Răzvan Pantiș - asistenți.

Observator A.J.F.: Dorin Vătran

La juniori: 3-0 (f.j.)

● Liderul a trebuit să transpire serios pentru a-și adjudeca toate punctele puse în jocul cu Înfrățirea Iratoșu, o echipă tot mai incomodă de când îl are la timonă pe Sandu Țamboi. ● Totul s-a decis în prima repriză, una deosebit de spectaculoasă, cu goluri frumoase și răsturnări de situație. ● Oaspeții au condus de două ori pe tabelă, ambele goluri venind în urma unor greșeli ale aceluiași jucător din defensiva gazdelor, Ianoș. ● Mai întâi, F. Czank s-a trezit cu o minge în picioare și l-a executat precis pe Fl. Moț, pentru ca în minutul 26, Ianoș să-l piardă din vederi pe Buș care a înscris din centrarea lui Lovas. ● Între timp, „vameșii" egalaseră prin lovitura de cap a lui Kukucska, după centrarea lui Corbu, dar au și insistat mai mult după punctul de 1-2. ● Eforturile le-au fost răsplătite și la un contact între Șt. Czank și Kukucska, arbitrul Buică a indicat punctul cu var. Cel faultat a transformat cu precizie penalty-ul pentru 2-2. ● Cu două minute înainte de pauză, celălalt „vârf" al Victoriei, Sinescu și-a făcut și el datoria reluând din voleu în plasă mingea respinsă de M. Pall după un șut al lui Șule. ● Scorul dintre reprize avea să fie și cel final, căci în mitanul secund combatantele au evoluat fără vlagă, fazele de poartă fiind o raritate.

Călin Mnerie

Romvest Arad - Voința Macea 1-2 (1-1)

Macea este în Divizia D pentru că un „nebun" ca Florin Crișan umblă ziua întregă cu jalba-n proțap de la primar la privații din localitate pentru a strânge banii necesari efectuării unor deplasări banale pentru cei care privesc acest eșalon de la „centru".

Sâmbătă a fost trădat, precum și în alte ocazii de portarul său Avram, neavând altceva de făcut decât să îmbrace el însuși tricoul de portar. A fost învins de Edu în min. 20, datorită unei greșeli personale inerente și scuzabile. Din acest moment însă, măcenii, care nu au efectuat vreun antrenament de o lună de zile, au strâns rândurile, reușind egalarea prin Clepe, al cărui șut deviat de Baul l-a învins pe Mutu, după o centrare a lui Filipaș, în min. 34.

Concluzia partidei a scris-o I. Vuin, în min. 76, cu un șut plasat în colțul lung, răzbunând astfel ratările infantile ale unui Clepe pentru care și spălatul pe dinți este o îndeletnicire care se desfășoară cu emoții.

Figură controversată a fotbalului arădean, Herman recunoștea la final superioritatea adversarului, neînțelegând totuși apatia unor fotbaliști ce s-au „născut" talente și „vor muri" speranțe gen Bilia sau Neculai.

Romvest: Mutu - Asmarandei, Baul, Roman, Pantea - Stein (min. 37 Turcaș), Herlo (min. 55 Haș), Cosma, Bilia (min. 77 Pușcaș) - Edu (min. 64 Botea), Necula. **Antrenor:** Ioan Herman.

Macea: Crișan - Șimăndan (min. 84 Sferdian), C. Vuin, Alb, Filipaș, Duma - Simon, I. Vuin, Munteanu - Arși (min. 90 Covasan), Clepe. **Antrenor:** Florin Crișan.

Au arbitrat ireproșabil: Dan Țâșcă - Dumitru Rusan, Remus Naghi. **Observator AJF:** Gheorghe Igreț. **La juniori:** 9-0.

S. Cazan

UTA II - Crișul Chișineu Criș 1-1 (0-0)

Stadion Atletico, **teren** bun, **timp** închis, **spectatori** 50.

Au marcat: Bozian (min.77) respectiv Ionele (min.61 - autogol).

UTA II: Merșca - Pavel, Ionele, Românu - Vulpe (min.75 Bozian), Burlan, Turcuș (min.60 Corlan), Covaci - Lionti II (min. 58 Brădean), Neamț (min. 75 Faur), Nica. **Antrenor:** Dan Cuedan.

Crișul: Dronca - Bakos, Pocei, Cean, Szel, Coroamă - Călin, Lasc, Lingurar, Lazăr - Burtea (min. 27 Galiș). **Antrenor:** Marcel Cean.

Arbitri: Adrian Apătean - Raul Pantiș, Florentin Matei. **Obsevator AJF:** Ioan Brănișcan. **La juniori:** 1-2.

* „Primavera" UTA-ei a avut o primă repriză incredibilă, juniorii lui Cuedan irosind nu mai puțin de șase ocazii clare! * Oaspeții l-au pierdut în minutul 27 pe singurul vârf - Burtea - accidentat, locul său în avanposturi fiind preluat de veteranul D-ului arădean, Lazăr. Bătrânul „lup de mare" și-a făcut simțită experiența în min.61, când l-a determinat pe fundașul central Ionele să înscrie în propria-i poartă. * În minutul 75, Cuedan a făcut o mutare inspirată, aruncându-l în luptă pe Bozian, care după doar două minute a restabilit egalitatea. * A impresionat plăcut fair-play-ul din teren, dar și jocul echipei gazdă, care acum - spre deosebire de începutul campionatului, când aici evoluau Ciubăncan, Costache, Beldeanu sau Trickovic - este formată doar din juniori născuți în '85, '86 sau '87, care demonstrează că au potențial.

Radu Romanescu

Dacia Beliu - Voința Mailat 3-0 (2-0)

Nu credeam că meciul de ieri, de la Beliu, va fi unul cu probleme. Poate că cei de la AJF au simțit ceva și au delegat o brigadă de arbitri din lotul C. Însă, în ultimul moment, Valentin Sabău a anunțat că nu vine și a fost „plombat" asistentul Malița.

Am început cu „fluierașii", pentru că de la „centralul" Hațegan a pornit circul. În min. 7, gazdele au deschis scorul, prin Țica, acesta marcând cu un șut puternic, sub bară, de la 10 metri:1-1. Peste alte șapte minute, același Țica l-a ținut pe Zorilă, acesta s-a oprit, crezând că se va fluiera fault, arbitrul nu a acordat nimic, atacantul celor din Beliu a continuat faza și a marcat, pentru 2-0. În acel moment, conducătorii oaspeților au început să-l insulte pe Hațegan, dar acesta i-a tolerat, pătându-și blazonul. Prin min. 25, l-a trimis după gard pe unul din ei, dar l-a lăsat pe un altul, lipsa de fermitate a lui Hațegan fiind pusă pe greșeala din minutul 14, când a „comis-o" grosolan.

În repriză secundă, Dacia Beliu a punctat din nou, prin același Țica, în min. 60, arătând că gazdele formează o trupă de luat în seamă, de către orice echipă. Era 3-0 și jocurile erau făcute, mai ales că Voința Mailat nu se descurca deloc în atac, ocaziile clare de gol pentru formația antrenată de „Ole" Roșca lipsind aproape cu desăvârșire.

În min. 82, arbitrul Hațegan dă - iarăși - cu „bâta în baltă", neacordând penalty pentru vizitatori, la un fault evident asupra lui Lionti.

La finalul jocului, conducătorii lui Dacia Beliu au surâs, căci la început le era frică de arbitraj, dar nu au avut de ce să se plângă, iar cei de la Mailat „tunau și fulgerau", amenințând cu recuzarea lui Ovidiu Hațegan. Și - ca tacâmul să fie complet - delegatul oaspeților, Ilie Popa a refuzat să semneze raportul de arbitraj, fiind foarte supărat pe „central".

Beliu: Coraș (D. Ciorbă) - C. Gligor, Măgulean, Stan, C. Ciorbă, Lup (Leucuța), Șerban, Matei (Popa), Blidar, A. Gligor, Țica (Fl. Bun).

Mailat: Bondar - Manga, Neacșu, Zorilă, Ștef, Lay, Țancău (Lionti), Plești, Adelin, Petrovici, Sanislav.

Au arbitrat: Ovidiu Hațegan - la centru, Mircea Toderici și Flavius Malița - asistenți.

Observatotr AJF: Viorel Rachinoiu.

La juniori: 3-4.

Leo Sfâra

Comera Șofronea - Șoimii Pâncota 4-1 (1-0)

La ora startului partidei cu „șoimii" din Pâncota, „constructorii" au aliniat o inedită formulă de echipă cu Ujvari revenit în postura de libero, cu fostul libero - Suciu - urcat vârf pentru că viitorul comun al lui Sandu cu echipa din Șofronea s-a întrerupt în momentul eliminării din meciul cu Gloria, cu Martincsek plasat într-o zonă centrală pentru a-i lăsa loc lui Marița pe banda stângă și cu Burada reprofilat din stoper în mijlocaș dreapta.

Un om a rămas totuși la locul său, iar acel om a marcat trei goluri, unul mai frumos decât altul. Este nimeni altul decât Roly Balaj, un fotbalist aterizat parcă de pe o altă planetă „caterinca" Diviziei D.

În min. 27 a lobat în vinclu peste un portar, după care Ineul ar trebui să verse lacrimi amare, în min. 77 s-a desprins precum un Ferrari de o Dacie din marcajul cuplului Moțiu - Lup, pentru ca în min. 82 să finalizeze o prelungită acțiune ofensivă purtată pe flancul stâng de atac al echipei sale. Un posibil hattrick al lui Balaj a fost întrerupt în min. 57 de Marița, al cărui șut în corss ducea scorul la acea vreme la 2-0. Despre oaspeți spunem doar atât: un echipament frumos, bară Negrilă în min. 54 și zbateri fără folos ale lui Gherman.

Comera: Szabo - Fekete, Ujvari, Popa - Marița, Weirer, Ursoi (min. 83 Mariș), Martincsek (min. 65 Olariu), Burada (min. 80 Becan) - Balaj, Suciu. **Antrenor:** Viorel Purcel.

Șoimii: Dulhaz - Lup, Pistrui, Moțiu - Pașca (min. 67 Perța), Cristea, Balaci (min. 73 Dragalina), Ardelean, Marian - Negrilă, Gherman. **Antrenor:** Raul Negrilă.

Au arbitrat bine: Răzvan Cadar - Nicușor Forton, Loredan Bogdan. **Observator AJF:** Florin Romanescu. **La juniori:** 12-0.

Sorin Cazan

Rezultatele etapei a XII-a:

Comera - Pâncota 4-0, Bârzava - Gloria 1-1, UTA II - Chișineu Criș 1-1, Nădlac - Iratoșu 3-2, Beliu - Mailat 3-0, Romvest - Macea 1-2, Zădăreni - Lipova 6-0. U Vinga a stat.

Etapa viitoare (13-16 noiembrie): Mailat - Romvest, Iratoșu - Beliu, Vinga Nădlac, Gloria - UTA II, Pâncota - Bârzava, Lipova - Comera, Macea - Zădăreni.

Clasament

1. Nădlac	11	9	1	1	24-8	28	(+7)
2. Gloria	12	7	4	1	30-11	25	(+10)
3. Comera	11	6	3	2	28-12	21	(+6)
4. UTA II	11	5	5	1	13-5	20	(+2)
5. Macea	11	5	3	3	14-12	18	(+3)
6. Vinga	11	4	5	2	30-11	17	(+2)
7. Beliu	11	4	3	4	16-18	15	(-3)
8. Criș	10	3	5	2	19-15	14	(+2)
9. Pâncota	12	3	5	4	10-11	14	(-1)
10. Zădăreni	11	4	2	5	11-16	14	(-6)
11. Romvest	11	2	4	5	15-17	10	(-11)
12. Iratoșu	11	3	1	7	12-35	10	(-5)
13. Mailat	10	2	2	6	13-30	8	(-10)
14. Bârzava	11	1	3	7	12-24	6	(-12)
15. Lipova	10	1	1	8	8-26	4	(-8)

BANCA COMERCIALĂ CARPATICA S. A.

COMUNICAT DE PRESĂ

Banca Comercială CARPATICA majorează, începând cu data de 04.11.2003, nivelul dobânzilor pasive, în lei

Banca Comercială Carpatica comunică noile nivele ale dobânzilor care se plătesc începând cu data de 04.11.2003 de bancă, la disponibilitățile în lei ale clienților - persoane fizice și juridice non-bancare, astfel:

▼ Pentru depozite la termen:

Termene	1 săptămână	1 lună	3 luni	6 luni	9 luni	12 luni
Persoane fizice	9%	14,5%	16%	17%	16%	16%
Persoane juridice	9%	14,5%	16%	17%	16%	16%

▼Pentru certificatele de depozit

- ● nominative și cu parolă:
  - la termen de 30 zile 14,5% pe an
  - la termen de 90 zile 16% pe an
  - la termen de 180 zile 17% pe an
- ● cu dobânda ajustabilă la 90 zile 16% pe an

Banca mai pune la dispoziția clienților săi și următoarele produse de economisire:

- ● Depozitul „Ștefan cel Mare", în lei, pe termen de 12 luni 18% pe an
- ● Depozitul „Pensia Plus", în lei, pe termen de 12 luni 17% pe an
- ● Depozitul Cumulativ cu Retrageri la Cerere, pe 12 luni, în lei 14% pe an
- ● Depozitul „Vivat", în lei, pe termen de 6 luni 17,5% pe an
- ● Depozitul „Locuința ta", pe termen de minim 12 luni 14,5% pe an

(c. 51/2003)

Echipa Vulturii Socodor s-a retras din campionat

Ceea ce părea inevitabil, s-a întâmplat în cursul săptămânii trecute - divizionara D Vulturii Socodor a depus la sediul AJF o cerere de retragere din campionat. Confruntându-se cu mari probleme financiare, conducătorii echipei din „patria verzei" au hotărât să spună „pas" competiției, rezultatele înregistrate de Socodor urmând a fi anulate.

R. Romanescu

Futsal

Azi, la Sala Sporturilor Victoria, echipa FC Arad - aflată în continuare în căutarea primei victorii - întâlnește, într-o partidă contând pentru Campionatul Național de Fotbal în sală, Moldcolor Piatra Neamț. Partida va începe la ora 17.30.

Divizia A

Rezultatele etapei a XII-a:

FC Național - Gloria Bistrița 2-0, FC Argeș - Universitatea Craiova 0-1, Apulum Alba Iulia - FC Brașov 0-1, Poli AEK Timișoara - Rapid 1-0, FC Oradea - FCM Bacău 3-0, Ceahlăul Piatra Neamț - Farul Constanța 2-1, Steaua București - Oțelul Galați 2-0, Petrolul Ploiești - Dinamo București 0-1.

Etapa viitoare: Bistrița - Petrolul, Dinamo - Poli AEK, Rapid - Apulum, FC Brașov - Ceahlăul, Farul - FC Argeș, U Craiova - FC Oradea, FCM Bacău - Steaua, Oțelul - FC Național.

Clasament

1. Steaua	11	7	4	0	18-3	25	(+7)
2. Dinamo	12	7	2	3	26-17	23	(+8)
3. Rapid	12	6	4	2	20-12	22	(+7)
4. Apulum	12	5	3	4	12-18	18	(0)
5. U Craiova	12	4	5	3	13-12	17	(-1)
6. Oțelul	12	4	4	4	11-11	16	(-2)
7. Poli AEK	12	3	7	2	9-9	16	(-2)
8. FC Național	12	4	3	5	15-17	15	(-6)
9. Gloria	12	4	3	5	16-21	15	(-3)
10. Ceahlăul	12	4	2	6	15-19	14	(-4)
11. FC Brașov	12	4	2	6	18-24	14	(-4)
12. Farul	12	3	4	5	17-17	13	(-5)
13. FC Argeș	12	3	4	5	15-14	13	(-5)
14. FCM Bacău	12	3	4	5	16-24	13	(-5)
15. FC Oradea	11	3	3	5	13-12	12	(-6)
16. Petrolul	12	2	4	6	12-15	10	(-8)

Baschet feminin

Și, din nou, victorie

B. C. ICIM Arad - Someșul Dej 86-46 (20-9, 10-16, 25-6, 31-15)

Echipa arădeană a bifat, sâmbătă, cea de-a șasea victorie după șapte etape câte s-au consumat până acum. Venite după un succes în deplasare, în fața Olimpiei București, la o diferență de 24 de puncte, baschetbalistele de la ICIM au îndeplinit o simplă formalitate cu Someșul. Și puteau fi mai mult de 40 de puncte diferență la finele partidei, dacă fetele care au evoluat în sfertul secund nu ar fi fost doar prezente pe teren, fără a juca ceva.

Început foarte bun...

Anne-Marie Părău și Ioana Grecu duc scorul la 9-0 (min. 3) și apoi la 12-2, ceea ce o determină pe antrenoarea Elena Farcaș să ceară un minut de respiro. Nu a fost unul benefic deoarece gazdele înscriu nestingherit și 20-9, după primul sfert.

...continuare diametral opusă

Precum în partida de acum două săptămâni, cu Magic Sibiu, Dan Moraru a dat posibilitatea și celorlate fete să pășească pe suprafața de joc. Dacă atunci, Perdei, Drăgoescu, Moiseev, Nagy și Șipoș au făcut-o foarte bine, acum când au întâlnit un adversar ce are experiență în Divizia A s-au poticnit. Cum nu a funcționat aproape nimic atât în atac cât și în faza defensivă, vizitatoarele au punctat foarte ușor și au redus încet, dar sigur, handicapul: 24-19, min. 15 și 30-25, după două sferturi.

Se revine la normal

După pauză, o dată cu intrarea primului cinci, totul revine la normal. Vizitatoarele nu mai pot opune rezistență, Ioana Grecu începe festivalul aruncărilor de la distanță, iar scorul creștea în favoarea ICIM-ului, 45-30, min. 26. 55-31, min. 30.

Căpitanul și-a făcut datoria

Revenită după o accidentare la glezna stângă, Cristina

Foto: M. Szegö

Matei-Tămaș a reușit un meci foarte bun, fiind, de altfel, și coșgetera echipei. Cât privește confruntarea, ultimele zece minute au fost fără istoric, gazdele înscriind coș după coș, fără ca Dejul să poată riposta în vreun fel. Și pentru a-și „spăla" din păcate, în ultimele patru minute au fost introduse cele care au evoluat în sfertul secund și s-au mișcat mai bine, dar se aștepta mai mult de la ele.

Formații și marcatoare

B. C. ICIM: Perdei 8, Ciofu, Drăgoescu 2, Nagy 10, Moiseev, Matei-Tămaș 24 (2x3), Părău 13, Grecu 18 (2), Șipoș 2, Grigoraș 1, Moroșan 4, Chirilă 4. **Antrenor** Dan Moraru. **Someșul Dej:** Mezei 11 (4), Chira, Răstăman 5 (1), Cătinean 3, Donțu 10, Butco 15, Oltean 2, Marchiș, Budai. **Antrenor** Elena Farcaș.

Au arbitrat: Alexandru Olaru (București) și Alin Faur (Timișoara).

Delegat FRB: Marius Hurgoi (Cluj-Napoca).

Adela Ciolocoi

Rezultatele etapei a VII-a

„U"Cluj - CSU Oradea 83-35, Sportul Studențesc - Magic Sibiu 79-40, CET Govora 45-39, **B. C. ICIM - Someșul Dej 86-46.** Partida Rapid - Livas se dispută astăzi, iar meciul Livas - Sportul Studențesc, restanță din etapa precedentă se va juca în data de 3 decembrie.

Etapa următoare, 15 noiembrie

CSU Oradea - B. C. ICIM, Someșul Dej - CET Govora, Olimpia București -Sportul Studențesc, Magic Sibiu - Rapid, Livas - „U" Cluj.

Clasament

I. B. C. ICIM	**7**	**6**	**1**	**550-396**	**13**
2. Cluj	7	5	2	515-399	12
3. Sportul	6	5	1	422-297	11
4. CET Govora	7	4	3	431-374	11
5. Livas	5	5	0	421-263	10
6. Olimpia	7	3	4	440-449	10
7. Dej	7	2	5	359-517	9
8. Rapid	6	2	4	378-318	8
9. Oradea	7	1	6	311-573	8
10. Sibiu	7	0	7	301-540	7

Baschet masculin, Divizia B

„A. V." West Petrom - Energia Rovinari 87-81 (21-17, 24-17, 17-16, 25-31)

Cei care au rămas la Polivalenta arădeană după meciul echipei B. C. ICIM au asistat la un meci interesant, viu disputat, încheiat cu victoria formației gazdă. Cele două echipe au aliniat următoarele garnituri: **Univer-sitatea „A. Vlaicu" West Petrom**: Ștefan 10 (2x3), Szekelni, Boitoș 6, Dudaș 6, Crângașu, Laza 29 (3), Băbuț 11, Dragoș, Ambruș, Ifrim 13, Mandache 12 (2), Vakarcs. **Antrenor** Istvan Steinhubel. **Rovinari**: T. Popescu 5 (1), Tuță, D. Popescu 3, Berca 14 (1), Răuț 19 (2), Opriș, Mischie 7, Merluță 4 (1), Barbu, Pocioagă 27, Becheru 2, Ciuga. **Antrenor** Teodor Radu.

Au arbitrat foarte slab: C. Stocovici (Deva) și C. Balint (Timișoara).

A. C.

Astăzi, de la ora 17

CSU Sibiu - West Petrom Arad

După meciul de joia trecută din Cupele Europene, baschetbaliștii arădeni dispută astăzi, de la ora 17, la Sibiu, un meci din cadrul etapei a VII-a din campionat. Înainte de plecarea în Turcia, vicecampionii de la West Petrom au trecut de Axiopolis Cernavodă, s-au descurcat bine în țara Semilunei, chiar dacă au fost înfrânți, si se speră ca azi să treacă de echipa din orașul de pe Cibin. Partida va fi oficiată de către Stelian Bănică din București și Sorin Drugău din Brașov.

A. C.

Rugby

Păcat, i-am avut la mână!

Contor Zenner CSU Aurel Vlaicu Arad - Steaua București 21-32 (7-10)

Aproximativ 300 de arădeni au venit sâmbătă dimineață, pe arena „CPL", la reîntâlnirea - după 12 ani - cu rugbyul primei divizii. Contor Zenner CSU Aurel Vlaicu debuta în Superliga Națională în fața campioanei en-titre, Steaua București și cu puțină concentrare în plus putea produce o surpriză de proporții. Asta pentru că, per ansamblu, jocul a fost echilibrat, tinerii rugbyști arădeni au jucat de la egal la egal cu titrații lor adversari, dar până la urmă au plătit tribut lipsei de experiență în momentele cheie ale întâlnirii. Gândiți-vă doar că băieții lui Ovidiu Șerban nu au fructificat trei poziții destul de clare de eseu și, mai mult, s-au lăsat surprinși pe contraatac. Ce mai, i-am avut la mână pe campioni, dar greșelile se plătesc, cum și unele decizii ale brigăzii clujene au cântărit în economia rezultatului final.

Partida, de o calitate superioară, i-a văzut pe jucătorii gazdă în avantaj pe tabelă încă din minutul 5. A fost 7-0, după o fază de cel mai pur derby, finalizată cu eseu de Cristi Stoica și transformată de Cătescu. Deși au avut un sprijin consistent din tribune, gazdele nu au rezistat presiunii bucureștenilor decât o jumătate de oră, eseurile lui Munteanu și D. Ștefan stabilind scorul la pauză, 7-10. Chiar în finalul primei reprize s-a petrecut momentul psihologic al meciului: pe un atac purtat până la 5 metri de terenul de țintă al oaspeților, arbitrul vede o infracțiune imaginară din partea arădenilor, iar lovitura cu pumnul a lui

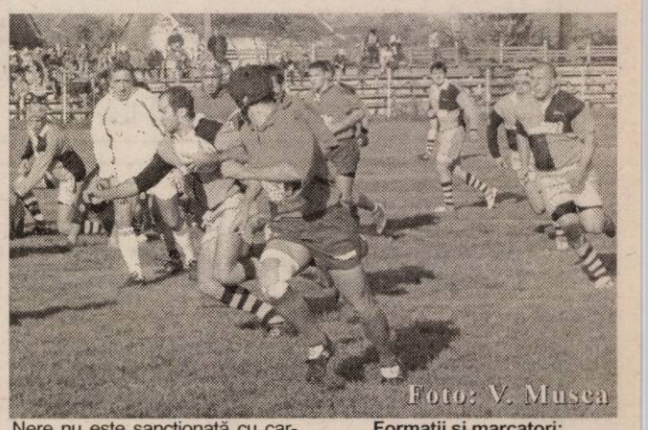

Foto: V. Musca

Nere nu este sancționată cu cartonaș galben și implicit eliminare pentru zece minute.

În schimb, imediat după reluarea ostilităților, Ursache nu se bucură de clemență, prilej pentru steliști să câștige duel după duel în pachetul de înaintare și să ducă scorul în 20 de minute la 7-22. Eseul lui Podișoreanu oferă o licărire de speranță la scorul de 14-22 dar campionii - pe fondul greșelilor la recepție a balonului din partea jucătorilor arădeni, uneori prea individualiști - se desprind decisiv, 14-32. Eseul de personalitate și tranformarea lui Cătescu a venit prea târziu pentru a mai schimba soarta partidei. 21-32 a fost rezultatul final al meciului pe care cele două formații l-au abordat fără câteva dintre piesele de greutate: Viașu, Bălan și Bogeac, de o parte, respectiv „tricolorii" Dumbravă și Cezar Popescu, în tabăra Stelei.

Formații și marcatori:

Contor Zenner CSU A.U. Arad: Floroiu, Bordea, Bacalu, Mamoc, Preda, Cătescu (3 transformări), D. Stoica, Ioaneș, C. Stoica (1 eseu), Nichescu, Ursache, Răileanu, Șt. Bogdan, Țincu, Albu. **Au mai evoluat:** Podișoreanu (1 eseu), Constantin, Flentea.

Steaua: I. Andrei (1 transformare), Petre (1 eseu), Puiu, Vlaicu, Dumitru, Popișteanu (1 transformare, 1 lovitură de pedeapsă), Lupu, Merșoiu (1 eseu), Bejan (2 eseuri), Tigora, Mocanu, Tatu, Nere, Zebelea, Munteanu (1 eseu). **Au mai jucat:** Oprea, Mihăilă, Agiacai, Angheluță, Tofan, Dimofte, Mirancea.

Au arbitrat cu greșeli: Gheorghe Sabău - la centru, V. Marcu și S. Mărginean - la cele două tușe.

Călin Mnerie

Declarații după meci

Ovidiu Șerban (antrenor Contor Zenner CSU Aurel Vlaicu Arad): „Pe fondul lipsei de experiență, băieții au uitat la un moment dat indicațiile tactice, evoluând mai mult din elan. O echipă ca Steaua nu putea pierde ocazia să taxeze această greșeală a noastră, iar arbitrii au avut și ei grijă să împingă din spate, cu discreție, echipa oaspete.

Florea Costea (antrenor Steaua): „Am făcut un joc mai slab astăzi, dar importantă rămâne victoria. Am dat peste un adversar de valoare, care va pune serioase probleme celorlalte combatante din Superligă".

C. Mnerie

C.M. de rugby

„Sferturi" fără surprize

Pe pământ australian s-au desfășurat, la finele săptămânii trecute, sferturile de finală ale Campionatului Mondial de rugby, ediția 2003. Favoritele s-au impus fără prea mari problema, după cum urmează:

Noua Zeelandă - Africa de Sud 29-9; Australia - Scoția 33-16; Franța - Irlanda 43-21, Anglia - Țara Galilor 28-17.

Semifinalele programează două confruntări de vis: Noua Zeelandă - Australia (sâmbătă) și Franța - Anglia (duminică).

D. S.

Polo

Nu s-au făcut de râs

Polo

Poloiștii arădeni au disputat, sâmbătă și duminică, primele meciuri pe teren propriu de când au revenit în Superligă. Au avut de înfruntat, la baziunul „Delfinul" echipa vicecampioană a țării, Dinamo, și s-au descurcat bine, având în vedere experiența echipei adverse.

În primul meci, sâmbătă, disputat în fața a aproximativ 200 de spectatori poloiștii Astrei au cedat cu scorul **0-5** (pe reprize 0-0, 0-2, 0-2, 0-1), pentru Dinamo înscriind: Butnariu 2, Necșulescu 1, Deacu 1, Hereșteanu 1. Ieri, sportivii antrenați de Cristi Cosma au reușit două goluri în poarta dinamoviștilor, nimerind în câteva atacuri bara, însă au primit cinci în plus față de prima partidă, **2-10** (0-2, 0-2, 1-4, 1-2). Cele două goluri ale Astrei au fost reușite de R. Ranca și Cotrău, de partea cealaltă marcând: Georgescu 4, Demeter 2, Butnariu 1, Orzoiu 1, Bădiță 1, Ungureanu 1.

Ambele partide au fot arbitrate de către Ladislau Vekerdi (Oradea) și Attila Brosovszki (Arad).

Astra Arad a avut în componență următorii poloiști: Toma, Mereg, R. Ranca, Perian, Samuilă, Holenciuc, Foltuț, Sabadai, Ionescu, Iuhasz, Ivan, Cotrău.

Adela Ciolocoi

Natație

Numeroase medalii arădene la...„Cupa Arad"

Bazinul „Delfinul" a fost sâmbătă plin-ochi de copii și nu putea fi altfel având în vedere faptul că s-a desfășurat „Cupa Arad". Aflată la a V-a ediție, această competiție a reunit la start înotători din țară dar și din Ungaria și Serbia. Vă prezentăm în continuare cele mai bune rezultate ale sportivilor arădeni, la toate cele 20 de probe în care au fost pe podiumul de premiere:

100m liber, băieți n'93:

1. Adrian Rotariu 2. Robert Diaconu , 3. Andrei Haneș, toți de la C.S.Ș. Gloria Arad

100m liber, băieți n'88

1. Radu Moldovan 3. Alexandru Udrea, de la C.S.Ș. Gloria Arad

100m liber, băieți n'89

3. Răzvan Blaga (CSM Arad-PAB România)

50m liber, fete n'89-90

1. Karina Bokor 2. Oana Deznan, de la C.S.Ș. Gloria Arad

50m bras, băieți n'90-91

1. Valentin Toma 3. Călin Sas, ambii de la C.S.Ș. Gloria Arad .

50m spate, fete n'90-91

1. Miruna Beleiu 3. Alexandra Tarce, de la C.S.Ș. Gloria Arad

50m fluture, băieți n'93-94

1. Robert Diaconu 2. Florin Șandor 3. Sergiu Deznan, de la C.S.Ș. Gloria Arad

50m liber, fete n'94

3. Alexandra Crișan, C.S.Ș. Gloria Arad

50m bras, fete n'89-90

1. Ana Feier (CSM) 3. Oana Deznan (C.S.Ș. Gloria Arad)

50 m liber, băieți n'90-91

3. Valentin Toma (C.S.Ș.Gloria Arad)

50m fluture, fete n'90-91

1. Noemi Igaz (C.S.Ș. Gloria Arad)

50m spate, băieți n'93-94

1. Adrian Rotariu 2. Sergiu Deznan 3. Sergiu Popescu, toți de la C.S.Ș. Gloria Arad

100m fluture, băieți n'88

2. Radu Moldovan, (C.S..Ș Gloria Arad)

100m spate, băieți n'92-93

2. Andrei Pâncotan (C.S.Ș. Gloria Arad)

100m bras, băieți n'89

3. Călin Sas (C.S.Ș. Gloria Arad)

100m liber, fete n'89

2. Anca Banci 3. Oana Deznan, de la C.S.Ș. Gloria Arad

200m spate, fete n'90-91

1. Mirona Belciu 2. Alexandra Tarce, ambele de la C.S.Ș. Gloria Arad

100m spate, băieți n'90-91

2. Răzvan Blaga (CSM) 3. Valentin Toma (C.S.Ș. Gloria Arad)

200 mixt, băieți n'88

1. Alexandru Udrea (C.S.Ș. Gloria Arad)

100m bras băieți n'92

2. Robert Lupovic 3. Andrei Pâncotan , ambii de la C.S.Ș. Gloria Arad

Sportivii de la C.S.Ș. Gloria Arad sunt antrenați de profesorii: Miroslav Artucov, Dorel Panait, Dorel Onița, Sebastian Lucaci, cei de la CSM-PAB de Daria Coroș, iar cei de la Șc. Gen. Nr. 5.de către Radu Gheorghe și Ioan Zabu.

Adela Ciolocoi

PROGES
pentru amenajări interioare
str. Dorobanți nr.55
Tel.: 0257/282.021
PARCHET LAMINAT - CLICK
de la 167.000 lei/mp*
LAMBRIURI PVC, TAVANE POLISTIREN, GLAFURI
PROMOTIA LUNII!!!
LAMBRIURI LAMINATE
de la 125.000 lei/mp*
* fără TVA
c.1166/2003

Cum faci rost de
BANI pentru CASĂ?
Cumpără ghidul
DACĂ VREAU o locuință POT prin credit
care-ți oferă toate soluțiile pentru finanțarea locuinței tale

(3761072)
Cartea se găsește în librăriile din toată țara.
Relații suplimentare la sediul IMPACT S.A.
Bvd. Expoziției nr.1; sector 1; București;
tel: 021 - 224.23.81, www.impactsa.ro

ANDROMEDA service srl
CU SEDIUL ÎN ARAD, Str. GORUNULUI Nr. 24,
Tel.: 0257/ 256.858, Fax. 0257/ 270.899,
angajează
- SUDORI AUTORIZAȚI electric și autogen
- SUDORI POLIETILENĂ
- INSTALATORI
- MAIȘTRI INSTALAȚII
- EXCAVATORIST
- MECANIC UTILAJE

Telefon 256.858 0723.340.082
(C.A./2003)

S.C.
BLACK SEA SUPPLIERS SRL
vinde din stoc
Str. Ursului 21, tel. 271.052, 275.600
Importator direct
■ Centrale termice IMMERGAS 24 KW tiraj forțat
Numărul 1 în Italia, acum și în România!
tiraj forțat EOLO STAR 20.300.000 LEI
EOLO MINI 22.100.000 LEI
■ Centrale termice BIASI
tiraj forțat 22.100.000 lei
tiraj natural 18.900.000 lei
■ "Radiatoare Otel K22":
600 x 600 1.320.000 LEI
600 x 800 1.650.000 LEI
600 x 900 1.800.000 LEI
600 x 1000 1.950.000 LEI
600 x 1200 2.210.000 LEI
600 x 1400 2.500.000 LEI
■ Cazan combustibil solid VIADRUS
20 KW 21.700.000 LEI
25 KW 23.950.000 LEI
30 KW 26.200.000 LEI
35 KW 28.420.000 LEI
40 KW 30.680.000 LEI
45 KW 32.950.000 LEI
50 KW 35.200.000 LEI
Prețurile sunt promoționale și conțin TVA.
ȚEAVĂ și FITINGURI multistrat, fitinguri cupru, aer condiționat, baterii, țevi negre și zincate, profile pătrate și rectangulare, robineți, pompe, hidrofoare.
(C.A.434/2003)

CAMERA DE COMERT, INDUSTRIE SI AGRICULTURA A JUDETULUI ARAD
EXPO ARAD INTERNATIONAL
13-15 NOIEMBRIE 2003
AR-MEDICA
Târg de medicină
aparatură medicală
și de laborator,
stomatologie,
farmacie, optică,
protetică,
servicii conexe
EXPO ARAD INTERNAȚIONAL
310017 Arad-România, Str. Cloșca nr. 5
Tel.:0257-216.520; Fax:0257-216.521
E-mail: expo2@ccia-arad.ro; www.ccia-arad.ro
Manager de proiect: Letiția BUIBAȘ
(c.43/2003)

PODELE LAMINATE
MATROS 2000
în peste 25 de culori,
cu folia izolantă de 3 mm GRATIS...
de la 165 000 lei/mp + TVA
LAMBRIURI MDF si PVC... de la 131 000 lei/mp + TVA
Tel.:0257 / 349 888 , 0744 755 786
Arad, C. A. Vlaicu nr. 28-32
(înainte de stadionul UTA-fosta școală de șoferi)
(c.679/2003)

.A.S.A. ARAD RAMPA ECOLOGICĂ
Un viitor mai curat şi mai sănătos
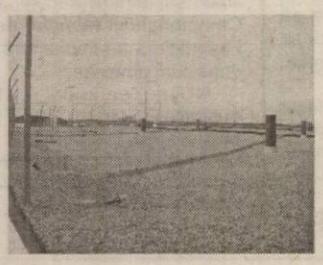

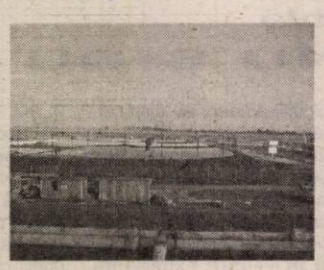
.A.S.A. Arad „Rampa Ecologica" este operațională
„.A.S.A. Arad Rampa Ecologica" şi-a început activitatea în data de 4 noiembrie 2003 şi este prima rampă ecologică .A.S.A. din România. ".A.S.A. Arad Rampa Ecologică" a fost proiectată, construită şi a început opearea în 16 luni. Această nouă rampă a fost construită conform standardeor europene şi româneşti în vigoare şi va avea o capacitate totală de aprox. 1,6 mil.m3 de deşeuri depozitate.
În prima zi de operare mai mult de 100 de camioane au fost înregistrate la intrarea în noua rampă, începând astfel o nouă depozitare modernă, sigură şi ecologică a deşeurilor în Arad. Inaugurarea oficială a rampei va avea loc în data de 11 noiembrie 2003.
Partenerul Dvs. pentru managementul deşeurilor
·A·S·A·
(3761066)

www.peugeot.com.ro
Aer condiționat din partea casei.
Savurează excepționala ofertă Peugeot 206: aer condiționat în standard, pentru orice tip de caroserie și orice variantă de motorizare.
Seria specială Peugeot 206 Glacé, disponibilă până la sfârșitul anului, în limita stocului.
206
PEUGEOT
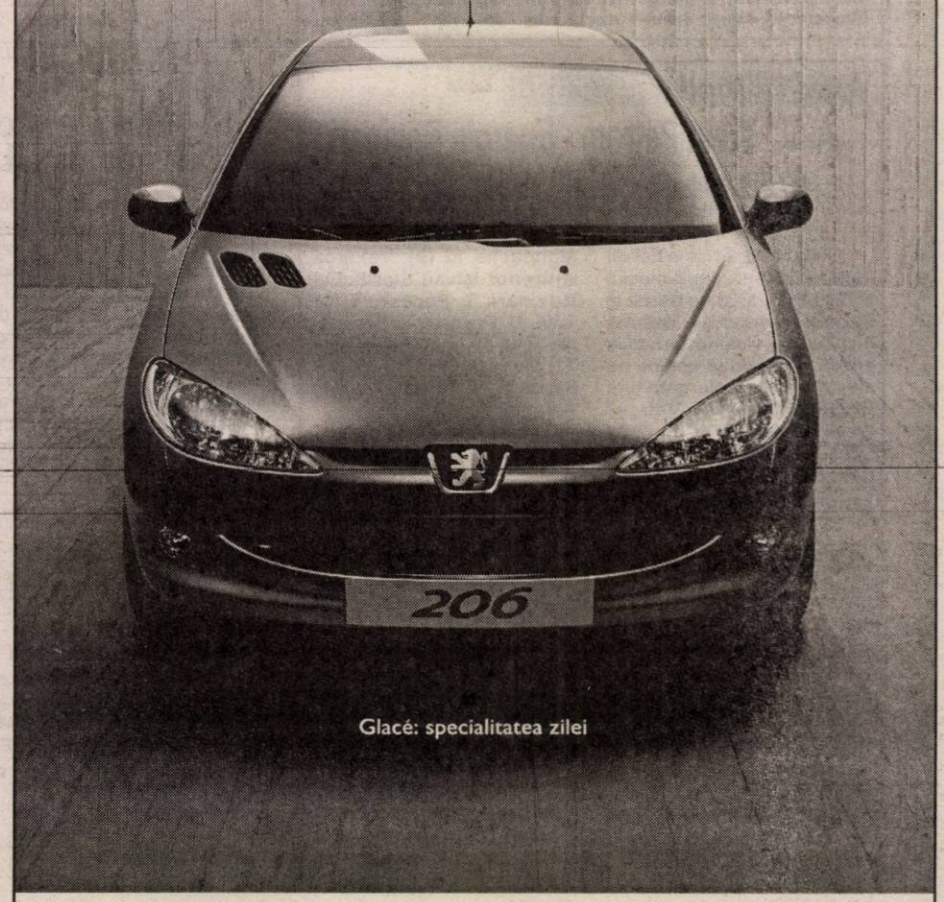

Glacé: specialitatea zilei
AUTO SML - CONCESIONAR PEUGEOT
Micălaca 1, Est Arad, tel: 0257/278.738
(3760969)

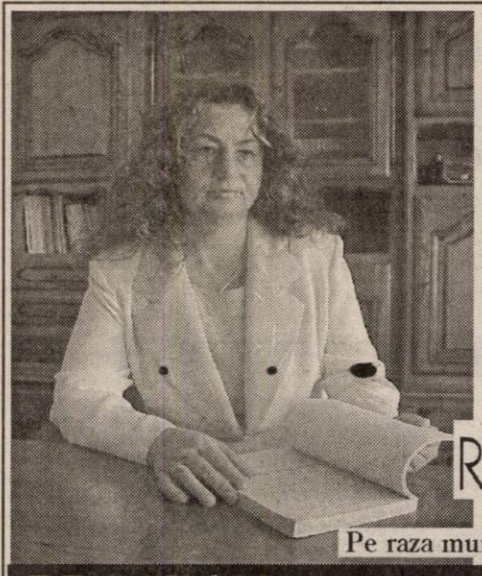

Lia Ardelean

vă invită la
Casa de Cultură a Sindicatelor
să cumpărați

Mobilier divers

la prețuri acceptabile

(c. 326/2003)

RATE până la 36 de luni AVANS 0

Pe raza municipiului transport și montaj gratuit.

PROGRAM zilnic 8 - 18, sâmbătă 9 - 13.

SOCIETATEA DE ASIGURARE REASIGURARE ARDAF S.A.
cu sediul central la Cluj Napoca
și structură teritorială dezvoltată la nivel național

ORGANIZEAZĂ INTERVIU
pentru ocuparea postului de
DIRECTOR ECONOMIC la Sucursala Arad, cu sediul în Arad
Persoanele interesate trebuie să îndeplinească următoarele
Caracteristici minimale:
- studii superioare economice;
- experiență în domeniu de minimum 3 ani;
- cunoștințe de utilizare PC;
- onestitate, dinamism, spirit organizatoric, abilități de comunicare;
- adaptabilitate, receptivitate la nou și capacitate de a lucra în echipă;
- disponibilitate pentru program flexibil de muncă.

Se oferă:
condiții moderne de muncă, recunoaștere profesională și salariu atractiv, corelat cu realizările sucursalei

Cei interesați sunt invitați să depună la sediul ARDAF din Arad, Str.I.C. Brătianu nr.6-8, tel.0257/251684
până în data de 14 noiembrie 2003, orele 16
dosarul personal cuprinzând:
- CV cu adresă completă;
- o fotografie tip pașaport;
- solicitare de angajare.

Numai persoanele selecționate vor fi anunțate în scris sau telefonic în vederea participării la interviu.

(3761094)

Banca Comercială Română
Sucursala Județeană Arad
str. Peneș Curcanul nr. 14-16
e-mail arad@bcr.ro

Investește inteligent!

CERTIFICATUL DE DEPOZIT CU DISCOUNT (CDD)

Motivele pentru care merită să investiți în Certificatele de Depozit cu Discount emise de BCR

✓ grad ridicat de siguranță, fără risc, fiind garantate de Fondul de Garantare
✓ primirea dobânzii în avans
✓ cea mai mare dobândă fixă anuală de pe piața bancară: 17% (ROL)
✓ randament avantajos al plasamentului chiar și în condiții de răscumpărare înainte de scadență.

BCR - Banca de care aveți nevoie!
www.bcr.ro

(c.429/2003)

Numai prin S.C. IATSA S.A. ARAD dealer autorizat DACIA
Calea Timișorii 127 tel/fax: 287.366, 278.950, mobil 0744.618.140

Super Ofertă CREDIT DACIA pentru toate modelele

cu AVANS 0% credite pentru toată gama Dacia

avans 30% fără GIRANȚI!

Angajăm RECTIFICATOR-STRUNGAR (poate fi și pensionar)

- experiență, amabilitate, seriozitate, profesionalism
- tinichigerie, vopsitorie, mecanică
- vânzări la preț de fabrică autoturisme: cash, rate, leasing
- piese de schimb de origine, suprastructuri
- inspecții tehnice periodice

Clienților noștri le oferim o gamă largă de servicii gratuite.

SERVICE: garanții și post garanții

(c.302/2003)

Anunț de participare

1. Agenția Județeană pentru Ocuparea Forței de Muncă Arad, cu sediul în Arad, str. Gh. Lazăr nr. 20, cod fiscal J 1376249, telefon 0257/211791, fax 0257/211230, **e-mail ajofmarad@inext.ro**, în calitate de autoritate contractantă, anunță următoarele:

- solicitarea ofertelor pentru atribuirea contractelor de servicii de calificare/recalificare și perfecționare în următoarea meserie: vânzător (cod COR 522004)

2. a) Procedura aplicată pentru atribuirea contractelor de servicii: licitație publică deschisă.

b) Tipul contractelor: contracte de prestări servicii de calificare/recalificare și perfecționare.

3. a) Locul de prestare a serviciilor: sediul furnizorilor

b) Categoria serviciilor: servicii de învățământ (activități de pregătire prin cursuri de calificare/recalificare și perfecționare a șomerilor) - cod CPSA 8042

Descrierea serviciilor: pregătirea teoretică și practică a șomerilor în meseriile menționate anterior.

c) Ofertanții pot depune oferte pentru o parte sau pentru întreaga gamă de meserii

4.Durata de prestare a serviciilor: până la 30.04.2004.

5. a) Un exemplar al documentației pentru elaborarea și prezentarea ofertelor precum și informații cu privire la modalitatea de obținere a exemplarului respectiv se pot obține de la Compartimentul Formare Profesională din cadrul AJOFM Arad.

b) Data limită pentru solicitarea clarificărilor: **03.11.2003.**

6. a) Data limită pentru depunerea ofertelor: **11.11.2003, ora 10,00**

b) Adresa la care trebuie transmise/depuse ofertele: Arad, str. Gh. Lazăr nr. 20, et. 1, cam. 101- secretariat.

c) Limba în care trebuie redactată oferta: română.

7. a) Persoane admise să asiste la deschiderea ofertelor: orice ofertant.

b) Data, ora și locul de deschidere a ofertelor: **11.11.2003**, ora 12,00, la sediul AJOFM Arad.

8. Ofertanții trebuie să constituie garanția pentru participare în cuantumul și pentru o perioadă de valabilitate, astfel cum sunt prevăzute acestea în fișa de date a achiziției.

9. Modalitatea principală de finanțare și de plată: bugetul asigurărilor pentru șomaj.

10. În cazul în care doi sau mai mulți furnizori se vor asocia în vederea depunerii unei oferte comune, aceștia vor prezenta asocierea într-o formă legalizată.

11. Condiții de eligibilitate și condiții minime cu privire la capacitatea tehnică și cea economico-financiară: ofertanții vor prezenta documente care dovedesc o formă de înregistrare ca persoană juridică, documente care dovedesc capacitatea tehnică și cea economico-financiară, documente care atestă că furnizorul nu este în stare de faliment ori lichidare judiciară și nu face obiectul unei proceduri legale pentru declararea stării de faliment, documente care atestă îndeplinirea obligațiilor exigibile de plată a impozitelor și taxelor către stat, inclusiv cele locale, precum și a contribuțiilor către bugetul asigurărilor sociale de stat.

12) a) Prestarea serviciior este rezervată furnizorilor de servicii de formare profesională.

b) Licitația se desfășoară în baza prevederilor OG nr. 60/2001 R, a art. 29 alin. 1 din HG nr. 377/2002, precum și a Programului Național de Formare Profesională pe anul 2003.

c) Persoanele juridice sunt obligate să menționeze datele personale și calificările profesionale ale persoanelor responsabile pentru prestarea serviciilor.

13. Perioada pentru care ofertantul trebuie să mențină oferta valabilă: 90 zile.

14. Criteriul care va fi luat în considerare la atribuirea contractelor: oferta cea mai avantajoasă din punct de vedere tehnico-economic.

15. Este interzisă depunerea ofertelor alternative.

16. Nu a fost publicat în Monitorul Oficial al României - Partea a VI-a - Achiziții publice, vreun anunț de intenție.

17. Prezentul anunț a fost transmis spre publicare în Monitorul Oficial al României - Partea a VI-a - Achiziții publice, în data de **17.10.2003.**

(3761111)

Visez
și la fabrica mea de confecții
dar deocamdată...

Deocamdată am investit mult în magazin. Și am succes.
Dar pentru fabrică va trebui să mai aștept.

Raiffeisen BANK
Banca la de încredere.

Am auzit că ai planuri mari și că știi să administrezi o afacere. Așa că nu vedem de ce ai mai aștepta. Programele de finanțare Capital și Invest au fost create special pentru a veni în ajutorul întreprinderilor mici și mijlocii. Pentru ce tu să poți ajunge mai spor acolo unde îți dorești. Durata finanțării este de până la 5 ani și, în funcție de nevoile tale imediate de investiții, pachetul de la Raiffeisen Bank conține: Credit pentru capitalul circulant pe termen scurt// Credit de investiții pe termen mediu// Linie de credit.

Programul pentru ÎNTREPRINDERI MICI ȘI MIJLOCII

Vrei să afli mai multe? Vino la sucursala Arad, str. Vasile Goldiș nr. 1-3, telefon 0257.280.583. Te așteptăm!

(3760941)

ELECTROCASNICE pe loc si ... nu în rate ci CADOU!!!

- Filtre de cafea
- Aparate de fotografiat
- Casetofoane
- Telefoane fixe

Un cadou la alegere pentru orice tip de abonament.

OFERTA CONNEX

- Zilnic poți câștiga un sejur de Revelion, pentru 2 persoane, în Egipt.
- 50% reducere la abonament în primele 5 luni de contract și 20 de minute gratuite lunar în următoarele 5 luni (lunile 6-10). Ofertă valabilă până la 19 noiembrie 2003.

* Prețurile nu includ TVA și sunt valabile doar pentru conectare în rețeaua Connex; în limita stocului disponibil.

CG & GC® Soluții IT Complete Pentru Biroul Dumneavoastră

DEALER CONNEX

B-dul Revoluției nr. 42, Tel: 0257-236.565, e-mail: cgarad@cg-gc.ro

www.cg-gc.ro 0722.55.77 99 www.gsm4all.ro (3761110)

Partenerul Dvs. pentru managementul deșeurilor ·A·S·A·

Colectarea şi depozitarea deşeurilor municipale, industriale şi din comerț într-o rampă ecologică sigură

S.C. .A.S.A. Arad Servicii Ecologice S.R.L.

B-dul Decebal Nr. 2, Arad
Tel./Fax: +40 257 214740
Mobil: +40 724 270182
E-mail: arad@asa-group.ro
www.asa-group.ro

Împreună pentru un mediu mai curat

(3761066)

ANIVERSĂRI

64 trandafiri roșii pentru cea mai bună mamă din lume, **PAVEL MARIA,** cu drag și respect fiii MIHAI, GHEORGHE și fiica VIOLETA cu familiile.

„LA MULȚI ANI!”, deplină sănătate și împlinirea tuturor dorințelor pentru **TRIFU CRISTIAN PICHI,** din Micălaca, îi urează soția MARIA. (9903144)

„LA MULȚI ANI!” BALIȚA ANDRADA GABRIELA, la împlinirea vârstei de 4 anișori, îți dorim multă sănătate și tot binele din lume. Cu drag, tata, mama, frățiorul GĂBIȚĂ și bunicii. (24173)

Azi, când în cartea vieții adaugi a șasea filă, pentru iubita noastră nepoată și fiică **DIANA IOANA MADOȘA,** îi dorim tot binele din lume, sănătate, copilărie fericită și **„LA MULȚI ANI!”.** MOȘU, MAIA, ALESIA, mami și tati. (24174)

MATRIMONIALE

Sunt din AUSTRIA, am 43 de ani, caut o parteneră de viață. Stau în scaun cu rotile dar nu am nevoie de ajutor și arăt destul de bine. Tu să fii suplă și până la circa 35 de ani. Dacă vrei să mă cunoști scrie-mi în germană cu fotografie. Adresa mea: JOSEF ENTHOLZER, STEEGEN-STRASSE 27 4722 PEUERBACH AUSTRIA. (8358895)

VÂNZĂRI APARTAMENTE O CAMERĂ

Vând apartament 1 cameră, bucătărie, cămară, pivniță, grădină 250 mp, la casă, zona Piața Catedralei. Telefon 0257 - 281166 după ora 17. (24103)

Vând garsonieră, confort I, aranjată, contorizată, Vlaicu, Piața Agroalimentară, gresie, faianță, balcon închis. Telefon 469282, orele 8-21. (23957)

Vând apartament 1 cameră, Aleea Agnita, etaj III, 12.000 Euro, mobilat. Telefon 0745.370.916. (24138)

VÂNZĂRI APARTAMENTE DOUĂ CAMERE

Vând apartament 2 camere, bucătărie, baie, 2 anexe, grădină 380 mp, str. Mierlei, Grădiște, 28.000 Euro. Telefon 0257/338546; 0722.898.543. (23927)

Vând 2 camere etaj I, Crișan, 93 mp, 26.000 Euro. Telefon 213192, 0722.257.409. (23847)

Vând apartament 2 camere, parter, 70 mp, Micălaca, bloc 508, recent renovat, schimbate gresie, faianță, tâmplărie + mobilă bucătărie Johana (nouă), contorizat, canalizare separată, ocupabil imediat, 23.000 Euro. Telefon 0742.013.559. (24068)

Vând apartament 2 camere, Vlaicu, etaj 3, 15.700 Euro. Telefon 270856, 286743. (24162)

Vând apartament 2 camere, decomandate, în P-ța Spitalului. Telefon 0257/233698. (24167)

VÂNZĂRI APARTAMENTE TREI CAMERE

Vând (închiriez) apartament 3 camere, îmbunătățit, 4/4, Miorița. Telefon 0723.848.095. (23502)

Vând apartament 3 camere, bloc X18, scara C, ap. 8 și garaj, preț 17.000 Euro, negociabil. Telefon 0257 - 243452, 0745.961.370. (23840)

Vând apartament 3 camere, ultracentral. Telefon 212544, orele 8-15. (23862)

Vând apartament 3 camere, parter, Vlaicu, 18.200 Euro. Telefon 251072. (24023)

Vând apartament 3 camere, zonă centrală, 16.000 Euro. Telefon 256353. (24138)

Vând apartament 3 camere, ultracentral, ultramodern, multiple îmbunătățiri, garaj, aer condiționat, 38.000 Euro. Telefon 0257/230303; 0722.278.658. (24144)

Ocazie! Vând 3 camere, central, 2 băi, 23.500 Euro, accept credit. Telefon 270856; 286743. (24162)

VÂNZĂRI APARTAMENTE PATRU CAMERE

Vând 5 camere Micălaca, decomandat, gresie, contorizat, climă, parchet, boxă mare, 2 balcoane închise, etaj I, 2 garaje, bloc din cărămidă 35.000 Euro, negociabil. Telefon 0740.907.366. (23915)

Vând apartament 4 camere, garaj, Grădiște. Telefon 276750; 0722.994.318. (23071)

Vând apartament 4 camere, str. Horia, preț negociabil. Telefon 0740.502.820; 0723.287.142. (24085)

Ocazie! Vând apartament 4 camere, central, 25.000 Euro, accept credit. Telefon 286743; 270856. (24162)

VÂNZĂRI CASE

Vând casă, central, str. Gheorghe Barițiu nr. 20. Telefon 0744.803.940.

Vând casă modestă cu grădină 2.663 mp, localitatea Sânpaul. Telefon 285731. (24082)

Vând casă, Aradul Nou, Legea 112, recent renovată, 1.200 mp, preț negociabil. Telefon 0723.703.018. (24049)

Vând casă ultracentral, teren 530 mp, structură deosebită, acces auto, 140.000 EU. Telefon 253364, 0722.257.409. (23847)

Vând casă Cicir, șoseaua principală, încălzire gaz, grădină 1500 mp. Telefon 216405. (23924)

Vând apartament la casă, 4 camere, 2 băi, Legea 112, curte comună, confort deosebit, încălzire proprie gaz, garaj, zonă centrală, front stradal 15 m. Telefon 250308; 0722.692.973. (23924)

Vând casă situată central (Eminescu). Telefon 219056 sau 0740.290.915. (23593)

Vând vilă 2002 construită, 1 cameră zi, 1 bucătărie, 3 camere + terasă, 2 băi, garaj, canalizare, apă, gaz, suprafața construită 240 mp, amplasament 500 mp, în Micălaca, str. Păsunii, 65.000 Euro. Telefon 0744.533.777; 0742.013.554. (24068)

Vând casă, 2 camere, baie, bucătărie, curte, utilități, 27.000 Euro. Telefon 256353. (24138)

VÂNZĂRI SPAȚII

Vând SPAȚIU COMERCIAL (magazin 30 mp), VLAICU - POETULUI. Telefon 0744.694.070. (23920)

Vând HALĂ 800 mp + 2.000 mp platformă, 18 km Nădlac. Telefon 0744.793.013. (24067)

Vând SPAȚIU COMERCIAL, 25 mp, strada Barabas Bela. Telefon 250308 sau 0721.822.646. (23924)

Vând (schimb cu auto german fabricat după 1993) SPAȚIU COMERCIAL, 12 mp, vad bun. Informații telefon 0742.041.545. (8358898)

VÂNZĂRI TERENURI

Vând TEREN, zonă industrială, cu suprafață totală 24.000 mp teren, din care 2.000 mp construiți, 16 Euro/mp, negociabil, cu toate facilitățile. Informații telefon 0744.206.167; 0744.478.549. (24161)

Vând loc casă Mândruloc, nr. 37. Telefon 0722.721.469. (24123)

Vând TEREN intravilan 1,5 ha, cu CF, apropierea Aeroportului. Telefon 0744.280.270. (p.)

Vând teren 8.500 mp, central. Telefon 0721.089.828. (23997)

Vând 3.000 mp, NĂDLAC, intravilan, pe DN7, front stradal 70 m. Telefon 0740.907.366. (23915)

Vând 2.000 mp intravilan, TURNU, cu proiect benzinărie. Telefon 0740.907.366. (23915)

Vând 7.000 mp intravilan, ARAD, cu clădire, toate utilitățile. Telefon 0740.907.366. (23915)

Vând 11.000 mp teren, cu 7.000 mp construcție, LIPOVA. Telefon 0740.907.366. (23915)

Vând 3 ha teren extravilan cu CF, șoseaua spre ORADEA, 100 m front stradal 1,5 EU/mp negociabil. Telefon 0740.907.366. (23915)

Vând teren în incinta fostelor Sere - Grădiște. Telefon 285249, 0744.603.850. (24108)

Vând 1 ha teren arabil, front stradal DN7, utilități aferente (apă, gaz, curent), între Vladimirescu-Mândruloc. Telefon 0257.514181, 0744.614.627. (24093)

Vând teren 80 ha compact, ses, Arad, întabulat. Telefon 253364, 0722.257.409. (23847)

Vând teren intravilan cu proiect casă, 500 mp, în zona Mureșel, preț 15.000 EU. Telefon 0722.457.098. (24112)

Vând teren intravilan, str. S. L. Roth (Grădiște), suprafața 4.081 mp, front stradal 40 mp, utilități, apă + curent, 12 Euro/mp. Telefon 0744.533.777; 0742.013.554. (24068)

Vând teren intravilan, str. Grigore Alexandrescu 32, 1.000 mp, preț 28.000 Eu. Telefon 0722.372.699, 0257-285516. (24089)

Vând teren intravilan, 10.000 mp, la podul Micălaca, 10 Eu/ mp. Telefon 0722.372.699, 0257-285516. (24089)

VÂNZĂRI AUTO

Vând FORD MONDEO 1,8 benzină, fabricație 1996, climă, central, geamuri electrice, CD Sony, volan reglabil, preț 6.900 negociabil. Telefon 0745.260.357.

Vând Dacia 1310 Breck, 1990, acte la zi, 1.200 Euro. Telefon 0721.060.093. (24072)

Vând Opel Kadett 3 uși, capacitate 1300 avariat. Informații telefon 0721.638.288. (24097)

Vând Ford Focus, fabricație 2000, motor 1,6, multe extrase, înmatriculat, 8.600 Eu. Telefon 0745.600.764, 0745.312.174. (24090)

Vând Dacia Breck an 1987, CIV, stare de funcționare, preț 550 EU. Telefon 0740.172.327. (9567325)

Vând MICROBUZ FORD TRANZIT 8+1 Diesel, an fabricație 1989, stare bună. Tele-fon 276546, 0745.786.477. (p)

Vând VW Bora 1.4, benzină, an 2002, înmatriculat, stare excepțională. Telefon 0744.606.564; 0788.606.564. (24078)

Vând Dacia Nova, an 1999, stare bună. Telefon 0742.505.743. (c.c.)

Vând Mercedes 123, Diesel, stare bună, acte la zi, preț 2.500 Euro. Telefon 0745.202.335; 377122. (9567326)

Vând Dacia Solenza Rapsodi, 4.500 km parcurși, preț 5.500 Euro. Telefon 0740.204.123. (9567321)

Vând Dacia 1310 L, an 1999, închidere centralizată, alarmă, casetofon, boxe, cu sau fără instalație de gaz omologată, 2.650 Euro, negociabil. Telefon 0721.933.917. (24050)

Vând piese Renault 19, din dezmembrări; vând capotă spate Cielo și far stânga. Telefon 0744.793.013. (24067)

Vând Mercedes 190 D, stare de excepție. Telefon 0744.813.406. (9903157)

VÂNZĂRI ELECTRO

Vindem CASE MARCAT, CÂNTARE, str. I. L. Caragiale nr. 22. Telefon 272727. (23794)

Vând CONGELATOR, COMBINĂ FRIGORIFICĂ și FRIGIDER, foarte ieftin și garanție. Telefon 275277. (22826)

Vând TV COLOR, MAȘINĂ AUTOMATĂ DE SPĂLAT, foarte ieftin și garanție. Telefon 275277. (22826)

Vindem CASE MARCAT FISCALE, CONSUMABILE, CÂNTARE ELECTRONICE. Telefon 211211, 281188. (c.)

Vând la prețuri bune TELEVIZOARE COLOR, MAȘINI SPĂLAT AUTOMATE, CONGELATOARE, LĂZI și COMBINE frigorifice. Ofer garanție. Calea Radnei 153. Telefon 274600. (23223)

Vindem LĂZI, COMBINE FRIGORIFICE, CONGELATOARE, FRIGIDERE, MAȘINI DE SPĂLAT, TV COLOR, numerar sau în rate, prețuri foarte mici și negociabile, Calea Radnei nr. 225, telefon 259339, 0744.706.321, 563027. (24145)

VÂNZĂRI DIVERSE

Vând PLASĂ GARD ZINCATĂ - 25.000 lei/kg, toate dimensiunile, CUIE, PLASĂ RABITZ, 39.000 lei/kg, toată gama de SÂRME, str. VRABIEI 4. Telefon 289997; 0744.289.997; 0721.474.980. (22999)

Vând TABLĂ DECAPATĂ 0,4x1000x2000 - 180.000 lei/ coală, str. Vrabiei, nr. 4. Telefon 289997; 0744.289.997; 0721.474.980. (22999)

Vând LEMNE FOC, NISIP, BALAST, asigur transport la domiciliul clientului. Telefon 241278; 0745.036.298. (24035)

Vând BOLȚARI, calitatea I, 14 modele, prețuri negociabile. Telefon 0745.634.885. (10076)

Vând POMI FRUCTIFERI, diferite specii, MAGNOLIE, pomi ornamentali. DOROBANȚI nr. 166-475. Telefon 0745.839.884, KISS. (23315)

Vând țuică prune 52°, garantez calitate superioară. Telefon 286742. (23854)

Vând POMI FRUCTIFERI altoiți, diferite soiuri și ORNAMENTALI, sat CUVIN, nr. 210. Telefon 461064, 0744.174.785. (23879)

Vând POMI FRUCTIFERI, ARBUȘTI ornamentali, TRANDAFIRI. Dorobanți nr. 86. Telefon 535058; 0744.635.011, familia SARUSI. (24047)

Vând scroafe, rasă de carne, Marele Alb, Landrace, din import, vârsta aproximativ 2 ani. Telefon 0745.614.771. (24076)

Vând BALANȚE de 50, 100 și 2.000 kg. Telefon 289083. (24113)

Vând drujbă Still 023 preț informativ 8.500.000 lei. Telefon 276125. (24116)

(Continuare în pagina 15)

(Urmare din pagina 14)

Vând, en-gros, CARTOFI consum din COVASNA. Telefon 0744.763.473, 287544. (23992)

Vindem TERMOTECI noi BERETTA, INSTALAȚII COMPLETE. Rate, avans zero. Telefon 0740.848.239. (23925)

Vând tăuraș, aproximativ 180-200 kg. Telefon 514632. (24037)

Vând 5 porci graşi şi arbore motor AS UTB 650. Telefon 274558. (9903141)

Vând COLȚARE, CANAPELE, FOTOLII. Telefon 286069. (23861)

Vând BOLȚARI VIBROPRESAȚI 300x250x200, 11.500/buc.; MC 770.000. Telefon 281491; 0722.381.750. (24039)

Vând FURAJE GRANULATE, import UNGARIA, la prețuri fără concurență. Telefon 253589. (c. 544)

Vând corpuri mobilă veche, cuptor aragaz şi electric. Telefon 280802. (24130)

Vând baloți paie grâu. Telefon 275585; 0721.545.487. (24166)

CUMPĂRĂRI TERENURI, IMOBILIARE

Cumpăr apartament în bloc de asociație, zona Calea Romanilor, V. Milea, Brătianu. Telefon 0744.559.201. (24022)

Cumpăr urgent apartament 3 camere, zona Aradul Nou sau Micalaca 300. Telefon 0744.559.201. (24022)

CUMPĂRĂRI AUTO

Cumpăr VW Passat, Golf preferabil Diesel, neînmatriculat pentru piese, ofer 10.000.000-15.000.000. Telefon 273965; 0721.838.968. (9903125)

CUMPĂRĂRI ELECTRO

Cumpăr congelator, ladă frigorifică, combină frigorifică, ofer 1.500.000, negociabil. Telefon 273965; 0721.838.968. (9903125)

CUMPĂRĂRI DIVERSE

Cumpăr GRÂU în zona Sântana, Șiria. Telefon 462342 sau 0740.172.327. (9567324)

Cumpăr butelii aragaz 350.000 lei; aragaz; mașină spălat Alba Lux, 700.000. Telefon 254461. (23905)

LOCURI DE MUNCĂ

Angajez 2 VÂNZĂTOARE, cu experiență, pentru ALIMENTARA NON STOP. Informații telefon 0788.600.451. (22822)

Angajăm PERSONAL pentru distribuire pliante în cutii poștale, comision atractiv. Telefon 0724.454.794. (23997)

Angajăm CONTABIL(Ă). Cerințe: cunoștințe operare PC, limba engleză, studii superioare de specialitate, posibil şi proaspăt absolvent(ă). Telefon 0744.774.649. (24056)

SECURITY angajează PERSONAL PAZĂ, bărbați - femei. Telefon 228786. (24118)

SC angajează MEDICI VETERINARI. Dorim să închiriem SPAȚII COMERCIALE în Arad, Curtici, Chişineu Criş, Ineu, zonă centrală sau lângă piață. Telefon 254333, 0745.631.669, 0745.114.461. (24128)

SC „OIL TRANS MB" SRL prin Restaurant „MARA", angajează BUCĂTARI, OSPĂTARI. Informații 0744.636.806. (23541)

Angajăm URGENT personal Fast - Food. Telefon 270141, 0788.334.872. (24107)

Societate de avocați, angajăm SECRETARĂ cu studii superioare, cunoscătoare de limbi străine şi aspect fizic plăcut. CV-urile la adresa: B-dul Revoluției nr. 68, ap. 12, orele 10-13. (24059)

Angajăm urgent VÂNZĂTOARE pentru LIBRĂRIE. Telefon 282277, orele 10-14. (24037)

SALON de ÎNFRUMUSEȚARE caut COAFEZĂ - COSMETICIANĂ, MANICHIURISTĂ - PEDICHIURISTĂ. Telefon 0745.832.335. (24046)

SC angajează: SECRETARĂ, ZIDARI, DULGHERI, TINICHIGIU pentru UNGARIA. Cerințe: calificați, limba maghiară. Telefon 283129; 0744.471.916. (f. 3760930)

COMRING angajează ELECTRONIST cu experiență, punct lucru localitatea PÂNCOTA. Telefon 0722.748.269. (24091)

FIRMĂ angajează PERSONAL FEMININ pentru ASAMBLARE, vârsta maximă 35 ani. Telefon 216624. (24099)

SOCIETATE COMERCIALĂ angajează BARMANĂ. Telefon 275081. (9903149)

SC angajează pentru atelier GALSA: CTC-istă şi CONFECȚIONERE. Oferim bonuri masă, decontare abonamente. Telefon 0257/531668. (24144)

TOP SECURITY, ARAD, P-ța Sârbească 1, telefon 281410, 280228, angajează ELECTRICIENI, ELECTRONIȘTI, cunoştințe minime limba engleză. (24129)

Angajăm MAGAZIONER(Ă). Telefon 256342, 252882. (24131)

Angajăm PERSONAL pentru MARCHETING. Telefon 0722.891.231. (24095)

SC INST-SERV D&D SRL angajează ELECTRICIENI autorizați, cu experiență. Condiții: permis de conducere. Telefon 0722.325.613. (24160)

ŞOFER, experiență TIR, posesor pașaport, caut de lucru. Telefon 0744.591.779. (24164)

FIRMĂ de TAXI angajează ŞOFERI marți, 11 noiembrie 2003, între orele 15-17, la sediul firmei, str. Ursului nr. 21 (COMALIM). Telefon 0745.036.462. (9903156)

PRESTĂRI SERVICII

Repar ieftin FRIGIDERE, CONGELATOARE, garanțial, deplasare gratuită. Telefon 217451; 0722.417.397. (24164)

SILDOR PROD.
Reparații montaj, FRIGORIFICE şi AER CONDIȚIONAT. Vânzări VITRINE, RAFTURI şi CAMERE FRIGORIFICE, NOI. Telefon 0257-349121, 0257-270622. (c. 32)

INSTALĂM termoteci, calorifere, instalații sanitare, apometre, cazane pe lemne sau alți combustibili. OFERIM CALITATE. Telefon 0788.413.522. (24048)

PARCHETĂRI, RAŞCHETĂRI, mici lucrări tâmplărie. Avem materiale. Telefon 0744.555.338; 235271. (24163)

Școala şoferi col. RUSU asigură 30 ore conducere. Telefon 283696. (24141)

RENOVĂRI interioare, ZUGRĂVELI, zidărie, gresieri, RIGIPS, amenajări. Telefon 277353; 0744.909.535. (24157)

Repar TERMOTECI, ARAGAZE, MICROUNDE, diverse ELECTROCASNICE, vindem TERMOTECI NOI. Telefon 0740.848.239. (24177)

DIVERSE

S.C. GETA APT S.R.L., cu sediul în Arad, str. Făt Frumos nr. 39, bloc A1-2, ap. 32, intenționează obținerea acordului de mediu pentru pensiunea agroturistică din extravilanul localității ZĂDĂRENI, CF nr. 2340, 2341, 2342. Eventualele contestații se pot depune la Agenția de Protecție a Mediului Arad, în zilele de marți şi joi, între orele 8-12. (24134)

Societatea SILVO-CINEGETICĂ ZĂRANDUL TÂRNOVA, județul ARAD, organizează vineri, 21 noiembrie, LICITAȚIA de MASĂ LEMNOASĂ FASONATĂ, din depozitul GARA TÂRNOVA. Ofertele se vor depune în plic închis până joi, 20 noiembrie 2003, ora 14. Telefon 0257/370071. (24098)

PREZICĂTOARE

Mă numesc Ana Seel, sunt din Germania. Mii de mulțumiri doamnei
AURELIA ARDELEANCA,
mi-a dezlegat băiatul de farmece şi blesteme. Telefon 255414; 0723.924.535. (24172)

VALERIA ZENA
cea mai puternică tămăduitoare, desface farmece şi blesteme, maximă seriozitate. Telefon 0257 - 262935, 0744.288.220. (23908)

Andrei. Sincere mulțumiri
TAMAREI,
m-a lecuit de băutură, mi-a adus pacea şi sporul în casă. TAMARA vă poate ajuta în orice problemă. Telefon 0257/368624; 0723.421.156. (24170)

Anonim. Mii de mulțumiri doamnei
SUNITA,
mi-a adus persoana iubită înapoi. Telefon 229775. (24175)

CITAȚII

Se citează pentru data de 12.11.2003, la Judecătoria Arad, numitul MAIDANIUC ARISTIDE, cu domiciliul în Arad, str. Cenad nr. 234, etaj III, ap. 53, în calitate de pârât în dosar 5399/2003. (24172)

ÎNCHIRIERI

Închiriez (ofer) SPAȚIU COMERCIAL 50 mp, str. A. Şaguna nr. 35, (lângă BAT). Telefon 0744.280.270. (p.)

Închiriez MAGAZIN ALIMENTAR, complet echipat. Telefon 289083. (24113)

Primesc 2 băieți, elevi, în gazdă. Telefon 252912, după ora 16. (23824)

Oferim spre închiriere SPAȚII COMERCIALE pentru: MAGAZINE, DEPOZITE, PRODUCȚIE. Telefon 281036. (c. 48)

Închiriez apartament 2-3 camere, central, 200-300 Euro. Telefon 270856, 286743. (23886)

Ofer spre închiriere apartament central, termen lung. Telefon 0744.299.591. (24094)

Închiriez apartament 2 camere, complet mobilat, Vlaicu, zona X, etaj 3 din 4, 80 Euro. Telefon 0722.555.106. (24055)

Închiriez garsonieră mobilată, zona Vlaicu. Telefon 0722.627.220. (9903148)

Primesc fete în gazdă (studente sau eleve), zona Podgoria. Telefon 252335. (24120)

Închiriez garsonieră în Arad - Vlaicu şi garaj, P-ța Romană. Telefon 283648. (24126)

Închiriez garsonieră, str. Praporgescu, 150 Euro. Telefon 0742.057.619; 0744.471.916.

Ofer închiriere apartament două camere, mobilat, contorizat, în Romanilor. Telefon 256436. (24156)

Închiriez 1-2 camere, central, 100-200 Euro. Telefon 286743; 270856. (24162)

✝ DECESE ✝

Cu adâncă durere anunțăm încetarea din viață a celui care a fost soț, tată şi bunic
învățător
MNERIE CONSTANTIN,
la vârsta de 89 ani. Înmormântarea va avea loc astăzi, 10 noiembrie 2003, ora 13, de la Capela Cimitirului Eternitatea. Îndurerați, soția VIOARA, fiul TITI, nora MARIANA şi nepotul CĂLIN.

Cu adâncă durere anunțăm încetarea din viață a bunicului

LILE IOAN,
la vârsta de 88 ani. Înmormântarea va avea loc azi, 10 noiembrie 2003, ora 14, de la domiciliul din Sânicolaul Mic. Familia îndoliată BOCIORT TEODOR, VIORICA şi CLAUDIU.

Cu adâncă durere anunțăm încetarea din viață a mătușii noastre,
preoteasa
DON MARIA,
din CURTICI, la vârsta de 86 ani. Înmormântarea va avea loc azi, 10 noiembrie 2003, ora 14, la Cimitirul din CURTICI. Familia îndoliată ROŞU.

Cu adâncă durere anunțăm încetarea din viață a iubitului nostru soț şi tată
PĂTRUICĂ
CONSTANTIN
(fost parchetar), în vârstă de 68 ani. Înmormântarea va avea loc azi, 10 noiembrie 2003, ora 15, la Cimitirul Pomenirea. Familia îndoliată.

Cu adâncă durere anunțăm încetarea din viață a celei care a fost scumpa noastră mamă şi bunică
AURELIA
MĂLĂIEŞ.
Înmormântarea va avea loc marți, 11 noiembrie 2003, ora 14, de la Capela Cimitirului Grădiște. Fiica OFELIA şi nepotul FABIAN.

Cu adâncă durere în suflet anunțăm încetarea din viață a celui care a fost
STOICA
GHEORGHE
în vârstă de 69 ani. Te vom plânge şi nu te vom uita niciodată. Soția Catița, fiica Dinicuța cu soțul Ionel şi nepotul pr. Romică cu soția Livia. Înmormântarea va avea loc marți 11.11.2003, ora 13, în com. Chisindia. Familia îndoliată.

✝ SERVICII FUNERARE ✝

RO STYL COMPANY
SERVICII FUNERARE COMPLETE
PRODUCĂTOR SICRIE
ARAD, STR. M. EMINESCU 22,
TELEFON 214.422
TELEFON 0744.690.121
Magazin deschis şi noaptea
OFERIM
- ●SICRIE 10 MODELE DE LA 500.000 LA 3.600.000
● SICRIE LUX 4 MODELE DE LA 4.500.000 LA 20.000.000
● LENJERIE DECES 6 MODELE DE LA 300.000 la 2.000.000
● CRUCE, LUMÂNĂRI, PROSOAPE, BATISTE, MÂNERE şi ŞURUBURI SICRIU
OFERTĂ SICRIU FAG CRUCE RESPETE 1.500.000
APELÂND LA SERVICII: ÎMBRĂCAT, FORMOLIZAT şi TRANSPORT BENEFICIAȚI DE 15% REDUCERE LA SICRIU
TRANSPORT INTERN şi INTERNAȚIONAL
▼PLATA şi DUPĂ ÎNCASAREA AJUTORULUI DE ÎNMORMÂNTARE.
PĂREREA DVS. CONTEAZĂ!

IN MEMORIAM
"KUKI"
Servicii Funerare Complete
Str. M Eminescu Nr.4
ÎN CURTE
Tel:211.929 - 0723.343.964
Magazin deschis la orice oră
OFERĂ:
SICRIE 10 modele de la 600.000 - 2.800.000
SICRIE LUX 6 modele de la 3.600.000-11.500.000
SICRIE import 70.000.000 lei
Mânere, şuruburi accesorii
LENJERIE 7 modele de la 350.000 - 2.000.000
GRATUIT ! ! ! !
Transportul sicriului la domiciliu
ÎNBĂLSĂMATUL
Plata în Rate ! ! !
Transport Intern şi Internațional

✝ CONDOLEANȚE ✝

Suntem alături de prietenul nostru TITI MNERIE, în aceste clipe grele când se desparte de tatăl său iubit. Dumnezeu să-l ierte! Familiile HAȚEGAN, CURETEANU şi ILICA.

Conducerea şi salariații de la SC LIPOMIN SA LIPOVA deplâng dispariția celei care a fost o bună colegă şi un om deosebit,
HENEGAR
AURELIA.
(8358899)

Suntem alături de familia HENEGAR MIRCEA în durerea pricinuită de decesul celei care a fost
HENEGAR
AURELIA.
Cu multă compasiune, familia MAXIMAN MIRCEA din LIPOVA. (8358899)

✝ COMEMORĂRI ✝

Pios omagiu în amintirea celei care a fost
LAZĂR
LENUȚA,
la un an de la trecerea în neființă. Fiul IONEL cu familia. (24125)

Azi, când ai fi împlinit 78 de ani,

PUTICI
ILIA,
ți-am fi urat din tot sufletul un iubitor „La mulți ani", dar „Ai plecat fără să știi/ Că acasă nu mai vii/ N-ai ştiut că cruda moarte/ Te va despărți de toate." Dumnezeu să te odihnească în pace! Familia îndurerată. (24100)

Lacrimi şi flori la 15 ani de la plecarea în veşnicie a celei care a fost
ZDRÂNCĂ
ANA.
Fiul PETRE cu familia. (24158)

14 toamne își așternd frunzele peste mormântul celui care a fost
GHIȚĂ
LASCU.
Astăzi, cu aceeași dragoste ne reamintim de tine. Familia. (24158)

Duioasă aducere aminte la 1 an de la despărțirea de sora şi mătușa noastră
LENUȚA
LAZĂR.
Vei rămâne veşnic vie în amintirea noastră. Familiile NEAGA şi SCULICI. (9903153)

Doi ani de lacrimi şi durere după soțul meu
TEODOR
BOZGA.
Ai fost pentru noi totul, lumina zilei şi o rază de soare. Dumnezeu să-l odihnească în pace! Soția AURELIA, fiul DORU, nora MARIANA, nepoata DORETA, fiul ADRIAN şi nora MARIETA. (9903154)

„Un vânt pustiu de toamnă/ O zi prea tristă la apus/ Când ai plecat din lume, tată/ Cu îngerii în ceruri sus." Se împlinesc 4 ani de când a plecat, la 84 ani,
NĂDĂBAN
PETRU,
din SOCODOR. Nu te vom uita niciodată. Soția, copiii, nepoții şi strănepoții. (24171)

S.C. SATLINE S.R.L. TELEFON 251.461, 0744/507.211 SHOW ROOM ARAD, Piata Mihai Viteazul - BL. M7 - PARTER

TÂMPLĂRIE DIN ALUMINIU ŞI P.V.C. NOU! RATE / 5 ani AVANS 0

CU GEAM TERMOPAN; PROFILE PVC TROCAL Germania; PROFILE ALUMINIU Grecia

Cele mai bune caracteristici ale unui autoturism şi ale unui SUV au fost reunite în cadrul unui nou model, creat pe gustul clientelei europene

- NOU: turbodiesel 1,3 common rail DDiS de la 10.937 euro+TVA
- motorizări 1,3 şi 1,5 benzină (16V-VVT) de la 8.711 euro+TVA
- garanţie 3 ani sau 100.000 km (6 ani anticoroziune)
- taxe vamale 0%, vanzări cash, prin credit bancar sau în leasing (ofertă specială prin Sara Leasing)

(c.597/2003)

Arad - Calea Radnei nr. 221, Tel./fax 0257-22.92.72, 25.39.29

CORAURA Telefon : 270525

CORAURA Telefon : 270525

Rate fixe

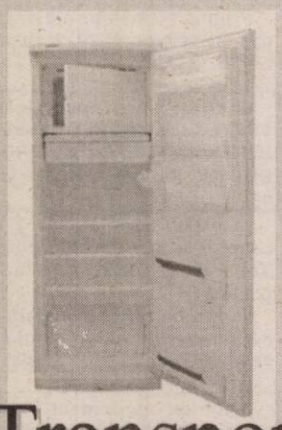

avantaje

- perioada maximă 3 ani
- fără girant
- avans 0%
- rate mici dobândă mică

(c.15/2003)

Transport GRATUIT în tot judeţul

AMA GRUP INTERNATIONAL

Sava Danubiana GOODYEAR

O ANVELOPĂ PENTRU FIECARE

DURABILITATE ŞI CALITATE

PREŢURI DE PRODUCĂTOR

telefon: 270.262

Arad, str. Câmpul Liniştii, nr. 1 (fost TOFAN GRUP)

(c. a. 434/2003)

(c.652)

TÂMPLĂRIE PVC cu GEAM TERMOPAN CALITATE GERMANĂ GEALAN Fenster-Systeme

ARAD, STR. CAIUS IACOB BL.R FOSTUL Mag. CĂMINUL (lângă BANC POST)

[RATE până la 5 ani avans zero]

Cel mai bun! Cel mai ieftin!

Tel: 0257-213.145, 0788.391.769, 0788.391.770, 0722.528.185

BODIMAR

Tel/Fax: 0257-270.078 0257-270.079

vă oferă la preţuri promoţionale

- GIPSCARTON KNAUF; RIGIPS; LAFARGE ŞI ACCESORII
- SISTEME DE COŞ SCHIEDEL şi EFFE 2
- ŢIGLE INDIGENE şi IMPORT (BRAMAC şi TONDACH); SISTEME DE JGHEABURI
- PARCHET LEMN şi LAMINAT; BINALE
- VATĂ MINERALĂ CAŞERATĂ şi NECAŞERATĂ; POLISTIREN EXPANDAT şi EXTRUDAT
- GRESIE; FAIANŢĂ; ARTICOLE SANITARE; TAVANE CASETATE şi ORNAMENTALE
- CIMENT; VAR; GLEŢURI; ADEZIVI; IPSOS
- BLOCURI CERAMICE POROTHERM; IMPORT şi INDIGENE (15 DIMENSIUNI şi MODELE)
- COPERTINE: PLĂCI BITTUWEL; FIBRĂ DE STICLĂ; PLĂCI POLICARBONAT şi AZBOCIMENT
- O.B. şi P. C.; PLASĂ SUDATĂ; PLASĂ GARD; RABIŢ; SÂRMĂ; CUIE etc.

Aici găseşti tot ce doreşti şi toate materialele de care ai nevoie să repari şi să construieşti de la fundaţie la horn!

AICI POŢI CUMPĂRA ÎN RATE, cu AVANS 0, FĂRĂ GIRANŢI!

(c.551/2003)

S.C. B.A.P.D. S.A. Arad

Vinde prin magazinele de specialitate

situate în Arad, cât şi în judeţ:

Ineu, Pâncota, Sebiş, Lipova, Sântana, Chişineu-Criş, Şimand

următoarele produse:

- Cabluri şi conductori electrici
- Aparataj de joasă şi medie tensiune
- Corpuri de iluminat
- Condensatori şi motoare electrice
- Aparataj electrocasnic
- Organe de asamblare
- Cuie
- Sârmă de bobinaj
- O gamă largă de scule
- Cauciucuri, furtune, curele trapezoidale,
- Vopsele, grunduri
- Biciclete
- Contoare pentru branşament şi apartament
- Klingerit
- Electrozi şi sârmă sudură

PREŢURILE SUNT FĂRĂ CONCURENŢĂ

CĂUTĂM SPAŢII COMERCIALE PENTRU ÎNCHIRIERE

în zona Vlaicu, Micălaca, Aradul Nou, Pecica, Curtici

Executăm: Informaţii la tel. 0257-281165 diverse scule şi matriţe de orice complexitate. Informaţii la tel. 0257-270360 sau 0257-270367.

s.c. REMAT s.a. Arad

COLECTEAZĂ DEŞEURI

de fier, hârtie, acumulatoare, mase plastice, neferoase etc.

Plata se face pe loc la cele mai bune preţuri.

OFERĂ SPRE VÂNZARE toată gama de laminate.

Str. Câmpul Liniştii nr. 1, tel. 281.760, 246.124.

ANGAJĂM ELECTRICIENI

- informaţii tel. 270.367.

(c.432/2003)

WEST BANK S.A.
din 15 octombrie 2003
SANPAOLO IMI BANK
ROMANIA
ARAD, B-dul Revoluției nr 88
TELEFON : 284.888 ; FAX : 285.202

ADEVĂRUL
Cotidian independent Arad

ARIS
Partenerul întreprinzătorilor care se respectă
s.c. ARIS s.a. Arad
Calea Victoriei 33-35
Fax: 250.675
Tel: 256.488 257.337

Anul XV, nr. 4062 | 16 pagini | MARȚI ÎI NOIEMBRIE 2003 | 5.000 lei
adevarul@arad.ro; adv.pub@arad.ro | http://adevarul.arad.ro
Publicație auditată de BRAT | Tiraj mediu zilnic vândut: 30 531

Ar fi fost altfel, dacă n-ar fi așa

D. Zăvoianu

Județul Arad, dar în principal municipiul Arad, nu a beneficiat după Revoluție de o conducere capabilă să-i asigure o traiectorie ascendentă și care să reușească prin atragerea unor investiții să valorifice potențialul uman și material generos. Așa se face că, an de an, ne-am așezat într-o poziție de așteptare, mai degrabă o hibernare îndelungată, din care am avut doar câteva tresăriri. De multe ori unele inițiative au fost blocate din față datorită unor lupte sterile de culise sau a unor interese ce nu aveau nimic de-a face cu progresul. Nu înseamnă că nu s-a făcut nimic, dar ceea ce s-a realizat este foarte puțin în comparație cu alte județe și municipii și cu pretențiile îndreptățite ale locuitorilor județului Arad.

Am beneficiat la nivel de țară după alegerile din 2000 de un guvern capabil, cu rezultate bune, cu o anumită înțelegere față de problemele sociale, cu implicare în susținerea unor proiecte economice, de urbanism, construcții de locuințe, refacerea rețelei rutiere și altele. Din aceste disponibilități ale guvernului noi nu am fructificat mai nimic în Arad. Aici a intervenit un factor politic cu o nefastă influență în dezvoltarea județului promovat de actualul președinte al organizației locale a PSD Arad, care este și primar al municipiului Arad, pastorul baptist dipl. ing. Dorel Popa. Fire mărunță, mânat de ambiții și interese personale a înlăturat din partid pe toți cei care îl incomodau sau manifestau critici la adresa sa. În acest fel majoritatea aleșilor din Consiliul județean al PSD, din Parlamentul României, șefi de instituții cunoscuți, apreciați cu priză în rândul populației au fost înlăturați, astfel că organizația locală a PSD a fost decapitată, a rămas cu o conducere ruptă de interesele, dorințele membrilor PSD și ale simpatizanților. Prin aceasta celor care ar fi putut să asigure și să obțină un sprijin substanțial pentru dezvoltarea economico-socială a Aradului le-a fost retras prin manevre oculte sprijinul politic, fiind astfel izolați și lipsiți de posibilitatea de a se face utili urbei și județului. Sigur pe sine, noul președinte al PSD Arad și-a făcut o echipă de oameni ascultători, slugarnici, care nu-i ies din cuvânt.

(Continuare în pagina 5)

Revoltător

„Ultimu' bob, ultimu' ban...” Dar când?

Foto: Șt. Matyas

Zece locuitori ai satului Groșeni au venit ieri la redacție, cu nemulțumire în glas și suflet: firma pentru care s-au angajat să-i culeagă strugurii nu le-au dat banii nici până astăzi, deși plata trebuia să se facă în 22 octombrie. Oamenii au venit la oraș disperați, care cum a putut, cei mai mulți cu bani împrumutați, în speranța că problema lor își va găsi rezolvare.

Gerlinde Knap

(Continuare în pagina 7)

Două personalități din lumea medicală

Doctor Honoris Causa ai Universității de Vest „Vasile Goldiș”, Arad

Pag. 8

Opoziția parchează în trei direcții

● Modificările agreate de Parktronic ar putea rămâne pe hârtie, din cauza neînțelegerilor ● Falcă vrea desființarea sistemului ● Liberalii vor un proiect propriu

Disputele create pe tema parcărilor din Arad, în ultimul an, au șanse mari să se încheie, totul e ca unii să lase orgoliile la o parte, iar alții să-și amâne campania electorală. Ultimele două întâlniri dintre reprezentanții Parktronic și o parte a consilierilor locali păreau să aducă, cât de cât, liniștea cu privire la acest subiect. O aparență înșelătoare pentru că, deși după ultima ședință directorul Parktronic, Adrian Pică, declara satisfăcut că a ajuns la o înțelegere cu reprezentanții opoziției și că propunerile acestora vor fi înaintate CLM, spre aprobare, lucrurile stau cu totul altfel.

Cosmin Mihuța

(Continuare în pagina 7)

Foto: Șt. Matyas

Dacă Vama de Interior se va muta la Terminalul Cargo

Comisionarii Vamali sunt dispuși să boicoteze Vama

Zvonul conform căruia **Vama de Interior din Arad s-ar putea muta**, în cel mai scurt timp, în incinta **Terminalului Cargo din vecinătatea Aeroportului**, are toate șansele să se adeverească. Mai ales că, președintele Consiliului Județean, dl **Caius Parpală**, îi dă proiectului 90 la sută șanse de reușită: **„În cel mult două săptămâni, Vama de Interior va trebui să se mute în incinta Terminalului Cargo. Acest lucru a fost decis de Administrația Națională a Vămilor, astfel că nu văd ce altceva s-ar putea întâmpla.”**

Eugenia Pantea

(Continuare în pagina 6)

Afaceri Rompetrol(iere)

Pag. 3

Husqvarna
Fără girant avans
RATE
Tel: 281.492 280.389
(c. 522/2003)

CANADA
Québec
Emigrare
Clădirea Inst. Proiectări - lângă Astoria
Bd Decebal 2 – 4
Tel 214 678
(4044293)

ASIROM
ASIROM oferă până în 31.12.2003
pentru asigurările de tip
CASCO, CLĂDIRI şi BUNURI nou încheiate
reduceri de primă între 20% şi 40%
atât persoanelor fizice cât şi celor juridice.
Aveți asigurările noastre.

PARKTRONIC
Cel mai modern sistem de parcare din Romania
Avantajele sistemului de parcare cu plata PARKTRONIC:
- plata in functie de durata parcarii (35 min, 70 min, 110 min., etc)
- parcometrele functioneaza cu carduri reincarcabile, nu trebuie sa aveti numerar la dvs.
- tichetele eliberate de parcometre sunt valabile pentru toata durata platita, indiferent de locul unde parcati
- parcometrele functioneaza in limbile romana, engleza si italiana
- tichetele valabile 1 zi, disponibile la magazinele ce afiseaza sigla Parktronic si la masinile inscriptionate cu sigla Parktronic
(c.76/2003)

STILCONFORT
Str. Steagului nr. 1, Tel/Fax: 278.833
• MOBILĂ LA COMANDĂ
• UȘI DE INTERIOR - 100 MODELE CU 85 EURO/buc.
Piața Spitalului Bl. 1D, Tel. 253.868
Calea Timișorii nr. 53, Tel. 278.820
B-dul Revoluției nr. 26-28, Tel. 338.244

Meditația zilei

„Înțeleptul știe ce ignoră".
Confucius

Calendar

Astăzi, Soarele răsare la ora 7 și 07 minute și apune la ora 16 și 53 minute. Au trecut 314 zile din acest an. Au mai rămas 51 zile până în 2004.

Praznicul zilei: Biserica ortodoxă: Sf. Mc. Mina, Victor și Vichentie; **Biserica greco-catolică:** Sf. Mina, Victor și Vichentie, Sf. M. Ștefanida; Cuv. Tedor Studitul; **Biserica romano-catolică:** Sz. Gitta, Helga, Etel, Brigitta

A venit barza!

La Arad: Mureșan Alexandru-Flavius, Lazăr Beatrice-Anamaria, Ludanyi Miruna-Francesca, Nebunelea Valentin-Gabriel, Aramă Alexandru-Gabriel, Crișan Cătălin-Ștefan, Szauka Bianka, Kiss Anamaria-Rozalia, Măduța Bogdan-Marinel, Gavriș Sașa-Mihail, Dănilă Ștefan-Daniel, Vanu Markus, Buta Ianiș, Kozma Mark, Cismaș Andrei-Daniel, Dumitrașcu Briana, Ardelean Andrei-Gabriel, Giorțan Liviu, Achim Emanuel-Nicolae, Lingurar Vasilica-Ancuța-Elena, Costea-Maran Alexandru-Mihai, Antal Mihaela, Haragia Ionel-Silviu, Bacoș Silvia-Mihaela, Covaci Mariă, Turc Gabriela-Daniela, Zdremțan Estera, Sima Avram, Niculai Lorena-Mihaela

Cursuri

Casa de Cultură a Municipiului Arad, cu sediul în str. Gheorghe Lazăr nr. 1, anunță înscrieri la următoarele cursuri: limba engleză, limba germană, limba italiană, inițiere calculatoare (Windows, Ms Office, utilizare internet), dactilografie și lucrări de secretariat, coafură, cosmetică, orgă, saxofon, taragot, acordeon, tobe, clarinet. Înscrierile se fac zilnic la sediul instituției din str. Gh. Lazăr nr. 1, între orele 9-15. Informații suplimentare la telefon 211.918.

„Adevărul" vă ascultă

La telefonul dimineții, 280944, între orele 9,00-12,00

☎ **Dl. Petru Roștaș** din Sânicolaul Mic ne semnalează lipsa din stația de tramvai de la Gara Aradul Nou a programului de circulație al tramvaielor. **„Cei care nu circulă zilnic cu tramvaiul vin în stație și întreabă în stânga și-n dreapta pentru că nu au unde să vadă programul tramvaielor care îi interesează...".** De la Compania de Transport Public am aflat ca în aceste zile se refac orarele, urmând să fie afișate în cel mai scurt timp posibil în toate stațiile din municipiu, inclusiv la cea de la Gara Aradul Nou.

☎ Mai mulți cetățeni care domiciliază pe **strada Clujului** doresc să afle când vor fi toaletați pomii din zonă, crengile multora depășind în înălțime stâlpii de iluminat public, acoperind astfel becurile din zonă. Dl. ing. **Mihai Magda** de la S.C. Electrica Arad ne răspunde la această sesizare: **„În fiecare an, la începutul sezonului rece, deci în această perioadă se fac toaletări în jurul rețelelor de joasă și medie tensiune. Pentru cazuri particulare, cum sunt cele de pe strada Clujului, este nevoie de o cerere scrisă din partea cetățenilor care să fie adresată secretariatului nostru și să conțină zona cu probleme, cu locație exactă".**

Redactor de serviciu, T. D.

CINEMATOGRAFE

DACIA (tel. 255576): **Liga** (SUA) 11; 13,30; 16; 18,30; 21
MUREȘUL (tel. 280532): **Taxi 3** (Franța) 10; 12; 14; 16; 18
ARTA (tel. 280526): **Matrix reîncărcat** (SUA) 15; 19
SALA MICĂ: Pe jumătate mort (SUA) 15,30; 18,30

Rețeta zilei

Prăjitură fină din cartofi (24 buc.)

4 cartofi mari, 4 linguri mari unt, 4 ouă, 8 linguri zahăr, 6 linguri pesmet, 100 ml smântână, 1 plic praf de copt, coaja rasă de la 1 lămâie, sare

Se coc cartofii în coajă și apoi se curăță. Miezul se pasează bine cu o furculiță. Se freacă spumă untul și se amestecă bine cu pireul de cartofi. Se adaugă gălbenușurile frecate cu puțină sare, zahărul și praful de copt, coaja de lămâie, pesmetul și smântâna. La urmă se pun albușurile bătute spumă. Compoziția se toarnă într-o tavă unsă cu unt și tapetată cu pesmet. Se coace la foc potrivit.

Meteo

Vremea va fi rece. Cerul va fi variabil, temporar noros noaptea, dar numai cu totul izolat va ninge slab. Vântul va sufla slab la moderat din sector estic. Dimineața vor fi condiții de ceață.

Temp. max. 4 la 7°C
Temp. min. -

POLARIS M HOLDING
Bd. Aurel Vlaicu 186
Tel: 0241 548.700 www.polaris.ro
Fax: 0241 548.711 office@polaris.ro

Comenzi taxi

- ALFA PLUS 949; 349.349
- TAXI ALFA 22.88.88; 25.25.26; 0723-200.301; 0745-50.60.70
- TAXI ARAD 244.244; 274.444; 0722-755.440
- DIESEL STAR 212.222; 0722-361.011; 0745-645.645
- EUROPA 275.555; 0723-677.555; 0744-828.163
- FAVORIT 280.000; 281.111; 0740-083.333; 0742-409.992
- GETAX 280.705; 280.100; 280.548
- MIRCO MILI 230.530; 230.730; 0740-152.828; 0723-062.366

CUR$UL VALUTAR

VALORI ÎNREGISTRATE IERI, 10 NOIEMBRIE 2003

Denumirea valutei	BNR	BCR		BRD		Banca Transilvania		Banca Românească		Banca Romexterra		Alpha Bank	
		C	V	C	V	C	V	C	V	C	V	C	V
Euro	39856	39600	40100	39510	40010	39200	39900	39640	40100	39300	39900	39500	40100
Dolar S.U.A.	34707	34600	35100	34210	34760	34400	35000	34355	34865	34350	34950	34370	34930
Forint	155	146	161	149	158	148	155	-	-	149	156	-	-

OMNIASIG®
Asigurări de viață S. A.
Member of TBIH Group
Organizează selecție pentru ocuparea postului de
Unit Manager
Cerințe:
- vârsta 30-35 ani
- studii superioare
- spirit de inițiativă, abilități de comunicare și coordonare de echipă
- fără antecedente penale
- domiciliul în Arad

Compania furnizează un program complet de pregătire gratuit, remunerare de nivel înalt, bonusuri și multe oportunități pentru o carieră de succes. Orice experiență anterioară în vânzări va fi luată în considerare.

Persoanele interesate vor trimite scrisoare de intenție și CV la **fax 0257/213.337** sau la adresa e-mail **arad@omniasiglife.ro**.

Candidații selecționați vor fi contactați pentru interviu. (c. 93/2003)

HOROSCOP

Marți, 11 noiembrie

Berbec (21.03-20.04). „Plimbați" acte. Cineva s-ar putea să vă oblige să scoateți ceva bani din buzunar.

Taur (21.04-20.05). Vă cam bateți gura de pomană. Vi se îndeplinesc niște promisiuni.

Gemenii (21.05-20.06). Un posibil incident la serviciu poate avea consecințe și în următoarele două zile. Se rezolvă o situație.

Rac (21.06.-22.07). Avalanșă de noutăți pe linie profesională și personală.

Leu (23.07-22.08). O rază de speranță, de fericire se ivește la orizont. O cunoștință vă pune pe drumuri.

Fecioara (23.08-22.09). Aveți parte de susținere și de mici favoruri de la cine nu vă așteptați.

Balanța (23.09-22.10). Apar semne de câștig suplimentar. Vi se oferă o nouă provocare la serviciu.

Scorpion (23.10-21.11). Viață socială intensă. Ceva neprevăzut acasă. Faceți un efort financiar în vederea unei achiziții.

Săgetător (22.11-21.12). Vânt de schimbare la locul de muncă. Ceva nereguli la nivel de colectiv.

Capricorn (22.12-19.01). Banii vă scapă printre degete. Evaluați bugetul pentru priorități, urgențe, datorii.

Vărsător (20.01-20.02). Sosește o rezolvare de ultim moment. Cu inimă-ndoită vă duceți la o întâlnire de protocol.

Peștii (21.02-20.03). Vă dedicați familiei. Se conturează noi perspective de avansare.

Utilitare

PRIMĂRIA MUNICIPIULUI
Program de relații cu publicul (camera 5) luni-miercuri-vineri între orele 8-12; marți-joi între orele 8-12; 15-17 - tel. 284.744, tel. centrală 281.850.

PIEȚE, TÂRGURI
Astăzi este zi de piață la Sebiș, Almaș, Apateu, Semlac, Sântana, Șilindia, Vârfurile. Târguri săptămânale se desfășoară astăzi la Chișineu Criș, Almaș, Șilindia și Vârfurile.
Mâine, miercuri, va fi zi de piață la Pâncota, Beliu, Buteni, Șiclău, Macea, Vânători, Pecica, Șiria și zi de târg la Beliu și Buteni.

FARMACII DE SERVICIU
Farmacia **REMEDIUM** Arad, B-dul Revoluției nr. 52-54. Program luni-vineri: 7,30-20,00; sâmbătă 8,00-14,00. Telefon 233.195. Eliberează medicamente compensate și gratuite.
Farmacia **„OMNIAFARM"**, Calea Aurel Vlaicu, Bl. Z28, cu program zilnic de la orele 8,00-22,00. Telefon 271.724. Eliberează rețete gratuite și compensate.
Farmacia **LIBRO PHARMA NON STOP** Calea Aurel Vlaicu 60-68 (lângă stadionul (UTA) telefon 212.992. Eliberează medicamente compensate și gratuite.
Farmacia **TEAHAFARM**, B-dul Revoluției nr. 65. Program: luni-vineri 8-21, sâmbătă 9-13. Telefon 254.587. Eliberează medicamente compensate și gratuite.
Farmacia **ELPIS PHARM** Micălaca, zona Piața Soarelui, str. Voinicilor, colț cu str. Păsunii, Bl. 193, sc. A, parter. Program: luni-vineri 8-20, sâmbătă 8,30-14. Tel: 259.619.

URGENȚE STOMATOLOGICE
Cabinetul de pe str. Crișan (în spate la Gionelli) are program non-stop. Telefon: 253794. Cabinetul din B-dul Revoluției nr. 62, ap. 17. Zilnic: conform orarului (robot pe telefon); sâmbătă între 9-14. Telefon: 256.665.
Cabinetul Stomatologic din Calea Victoriei nr. 7 A asigură zilnic urgențe, inclusiv sâmbăta, între orele 10-15. Telefon 0745.565.622.
Cabinetul stomatologic din B-dul Revoluției nr. 95, etajul I, asigură urgențe, zilnic între orele 8-14, telefon 282.184.
Cabinetul Stomatologic din str. Crișan nr. 6 (vizavi de Complexul Stomatologic) asigură urgențe stomatologice. Luni-Joi: 13,30-19,00; Vineri: 9,00-15,00. Tel. 338.101.
Cabinetul Stomatologic din str. Românului nr. 4 (lângă antichitățile de pe colț cu Mețianu) asigură zilnic urgențe stomatologice între orele 9-13; 15 - 20. Telefon 0744/752.020; 0723/013.704.

DISPENSAR VETERINAR
Dispensarul veterinar din Aradul Nou efectuează zilnic, orele 8-16 (sâmbăta 8-12) examen trichineloscopic, castrare porcine, ecornarea viteilor, însămânțări artificiale. Telefon 287.298.

ÎNTRERUPERI CURENT
Marți, 11 noiembrie h 9-12: Cartier Micălaca Bl. 724, 725, 726, 727, 728, 729, 730, 731; **h 11-14**: Cartier Micălaca Bl. 532, 533, 534, 568, 569, 570, 571, 572, 573; **h 9-14**: str. Bobocilor, Ioan Fătu, Emil Monția, Vântului, Pașcani, Steagului (p)
Miercuri, 12 noiembrie h 9-12: cartier Micălaca Bl. 103, 104, 105, 106, 107, pct. termic 1M; **h 11-14:** cartier Micălaca Bl 113, 114, 115, 116, 117, 118, 119, 120, 121, 122, 123, 124, 125, 126, 127, 131, 132; **h 9-14:** Steagului, Zarie, Frumoasă, Clopotului, Păcăteanu, Pașcani, Nucului, Tulnic, Ioan Fătu (p)

CITIRE APOMETRE
Marți, 11 noiembrie: Pescăruș, Achile, 13 Martiri, Infanteriei, Cezar, Santinelei, Troiei, Lalelelor, Bujor, P. Rareș, Comunarzilor, Poetului, Călțunaș, Alexandru cel Bun, Zânelor, Alunului, Ulpiu, Țichindeal, Teuz, Năsăud, Solomon, Caisului, Orfeu, Libertății, Rotarilor, Țebei, A. Vuia, Deltei, Haica Sava, A. Șaguna cu sot, A. Karoly, A. Șaguna fără sot, B. Bartok, Clopoțeilor, Minervei, Crișan, G. Birta, I. Marșieu

ADMINISTRAȚIA FINANȚELOR PUBLICE
Administrația Finanțelor Publice a municipiului Arad: Asistență contribuabili (impozitul pe venitul global) - telefon 280633, 280733, int. 198 (persoane fizice) și 125 (persoane juridice) între orele 8,00-12,00. Informații suplimentare la www.finantearad.ro

TELEFON DE URGENȚĂ LA POLIȚIE: 955
Numărul de centrală telefonică al I. J. P. (Inspectoratul Județean de Poliție) Arad: 207.100.

S. C. SALUBRITATE S. A. ARAD
Dispecerat între orele 7,00 - 19,00. La telefonul: 280873.

S.C. DISTRIGAZ-NORD S.A. TÂRGU MUREȘ
Sucursala de Distribuție a Gazelor Naturale Arad, Dispeceratul permanent - telefon 236.928; 256.928

PROTECȚIA CONSUMATORULUI
B-dul Revoluției, nr. 50. Telefon: 257049.

GARDA FINANCIARĂ
B-dul Revoluției nr. 79, telefon: 281119.

INSPECTORATUL TERITORIAL DE MUNCĂ ARAD
Str. Episcopiei nr. 11-13, tel.: 211762, 211862, 257251

AGENȚIA JUDEȚEANĂ PENTRU OCUPAREA FORȚEI DE MUNCĂ
Str. Gheorghe Lazăr nr. 20, tel: 281998, 211791.

POLIȚIA DE FRONTIERĂ
Tel.: 959

Afaceri Rompetrol(iere) *Pentru motorină contrafăcută*

Amendă de 10 miliarde de lei și confiscare de 650 de milioane

Comisarii Gărzii Financiare Arad au încheiat, în cursul zilei de ieri, procesul verbal de constatare în urma controlului efectuat la un punct de lucru al cunoscutei societăți Rompetrol. La capitolul sancțiuni, sumele înscrise sunt de-a dreptul astronomice, dar în conformitate cu prevederile legale: **10 miliarde de lei amendă și 650 de milioane de lei - confiscarea contravalorii a 38 de tone de motorină, comercializată la pompă.**

Societatea Rompetrol a „încasat" o astfel de sancțiune, din cauza calității îndoielnice a motorinei vândută prin stație, confirmată inclusiv prin intermediul analizelor de specialitate efectuate la București, în laboratoarele Larex.

„Cazul este similar cu cel înregistrat săptămâna trecută la S.C. Giolantin Imperial Sâmbăteni, existând și unele dovezi că între cele două societăți au avut loc unele operațiuni comerciale. Împreună cu reprezentanții Oficiului Județean pentru Protecția Consumatorului, am luat probe și din motorina de la Rompetrol, care s-au analizat la București. Rezultatul: doi parametri - concentrația de sulf și curba de distilare, nu s-au situat la standardele normale, de fapt aceași situație ca și în cazul Giolantin Imperial. Cu alte cuvinte, motorina a fost amestecată cu un alt subprodus petrolier, ceea ce i-a diminuat în mod serios calitățile", ne-a declarat **Dan Cancel**, comisarul șef al Gărzii Financiare Arad.

Contrar unor opinii, amestecarea motorinei nu s-a făcut cu solvent de tip M, ci cu un alt subprodus petrolier neaccizat. Solventul de tip M nu ar fi modificat într-o măsură atât de mare calitatea motorinei. Cert este însă, că indiferent de „diluatorul" folosit, păgubiți rămân șoferii care și-au băgat în rezervoare motorina botezată, numai „bună" să afecteze funcționarea autoturismelor.

În altă ordine de idei, o astfel de amendă gigantică a mai încasat doar sucursala locală a LukOil Downstream, tot pentru combustibil contrafăcut. În urma procesului cu Garda Financiară Arad, câștigat de instituția statului, Lukoil va trebui să plătească doar jumătate din amenda inițială. Cu siguranță, și Rompetrol va contesta procesul verbal de constatare. Așadar rămâne de văzut ce va hotărî instanța cum privire la valoarea amenzii și a confiscării.

Sorina Ambruș

Zeci de reclamații la O.J.P.C.

Casele de schimb valutar practică comisioane „ascunse"

◆ Agenții economici riscă amenzi până la 20 de milioane de lei

Oficiul Județean pentru Protecția Consumatorilor (O.J.P.C.) Arad a primit în ultima vreme zeci de sesizări și reclamații privitoare la afișarea comisioanelor la casele de schimb valutar din Arad. **În Articolul 1 al Ordinului nr. 12 din 14 februarie 2003 este subliniat faptul că agenții economici care desfășoară activități de schimb valutar au obligația de a informa consumatorii prin afișare, la loc vizibil, atât în interiorul, cât și în exteriorul casei de schimb valutar a unei plachete de format minim A3, de culoare albă pe care să fie înscris cu caractere de culoare roșie comisionul perceput de aceștia, în mod distinct, atât pentru cumpărare, cât și pentru vânzare. Amenda pentru încălcarea acestei legi este cuprinsă între două și 20 de milioane de lei.**

Două firme arădene - **S.C. Pavia S.R.L.** și **S.C. Exchange Comtours S.R.L.** - au fost sancționate în nenumărate rânduri de către inspectorii O.J.P.C. pentru neafișarea comisioanelor.

Gheorghe Iancu - inspectorul șef al O.J.P.C. declară că **„datorită zecilor de sesizări, este în curs de desfășurare un control privind acest ordin. Cei care nu respectă legea vor fi drastic sancționați."**

Nadia Bodran

Cronica mărunță

● Magazinele care afișează anunțul „PRODUSELE VÂNDUTE NU SE SCHIMBĂ" vor primi amenzi piperate de la Oficiul Județean pentru Protecția Consumatorilor (O.J.P.C.) Arad. **„Această procedură este contrară legislației privind protecția consumatorilor. Este valabil și în cazul farmaciilor..."**, declară **Gheorghe Iancu** - inspectorul șef al O.J.P.C.. Prin urmare, O.J.P.C. Arad va efectua o serie de controale în acest sens. Sancțiunile pe care le pot primi acești agenți economici sunt cuprinse între două și 20 de milioane de lei.

● Iarna este aproape, iar Compania de Transport Public (C.T.P.) Arad nu a reparat instalațiile de încălzire în tramvaie. Aproape jumătate dintre acestea nu sunt încălzite, în unele fiind mai frig decât afară. Surse din cadrul C.T.P. declară cu nu există fonduri pentru astfel de reparații. În acest caz, ne întrebăm ce se întâmplă cu banii încasați pe bilete și abonamente care sunt destul de costisitoare...

● **Florin Căienar**, de 20 de ani, din Zădăreni, a fost introdus în arestul Poliției pentru că, în noaptea de 6/ 7 noiembrie a anului curent a sustras dintr-un autoturism mai multe bunuri. La ora actuală se gândește, desigur, că nu-i în regulă să-ți însușești un lucru, dacă nu-i al tău...

● Ansamblul folcloric „Cununița" este unul dintre cele mai bune din județul Arad. Artiștii au fost admirați și lăudați nu numai de arădeni ci și de loquitorii din alte județe. Peste tot artiștii au făcut o bună propagandă județului Arad și comunei Sântana. Primarul de Sântana s-a mândrit și el cu aceste realizări, însă repede a uitat. De când a dat frigul, tinerii membrii ai ansamblului fac repetiții într-un cămin „congelat". Poate se îndură și dl. primar de artiști și alocă fonduri pentru repararea celor două teracote din cămin... Probabil că vă imaginați ce sume „fabuloase" sunt necesare.

● Taximetriștii se războiesc pentru vopsirea mașinilor într-o singură culoare. Variantele sunt galben și ...alb. În mod surprinzător, se pare că vor avea câștig de cauză „albii". Anormal... Pentru că în majoritatea orașelor civilizate din lume, taxiurile sunt galbene. Dar, de ce să fim noi în rând cu lumea ?

● Este cercetat în stare de libertate **Gheorghe Bot**, de 33 de ani, din Lipova, care in data de 08.11.2003 l-a lovit în cap cu un corp contondent pe **S.G.**, de 44 de ani, din aceeași localitate. Victima agresiunii s-a ales cu numeroase traumatisme, ce-l vor ține sub supraveghere medicală mai mult timp. Gheorghe Bot, în schimb, dă explicații.

● Este cercetat în stare de libertate **Petre Rada**, de 43 de ani, din Tetoiu, județul Vîlcea, fără ocupație, care, cu rea credință, nu a plătit pensia de întreținere pentru copilul său minor pe o perioada de 6 luni încheiate, în valoare de 3.475.000 de lei. Se vede treaba că n-a procedat tocmai bine...

● Este cercetat în stare de libertate **Emanuel Daniel Creț**, de 20 de ani, din Rădești, care în noaptea de 25/26.10.2003 a sustras din curtea lui **P.N.**, din localitate, un autoturism, pe care l-a condus pe drumurile publice fara a poseda permis de conducere. Se pare că n-a condus multă vreme, ajungând urgent pe mâinile polițiștilor...

Polițistul acuzat că a bătut un cetățean din Târnova - la Parchet

Polițistul acuzat că a bătut violent un cetățean din Târnova va fi judecat de Parchet. **„Aceasta este etapa finală a cercetărilor Inspectoratului Județean de Poliție. Urmează ca Justiția să-și spună cuvântul. Nu pot să mă pronunț dinainte..."**, ne-a declarat locțiitorul șefului Serviciului de Ordine Publică al I.P.J.A. comisarul-șef **Noghiu**, cel care s-a ocupat de acest caz. Din informațiile pe care le deținem se pare că auspiciile nu îi sunt prea favorabile polițistului Dominic Pop, sectorist în satul Chier. Cetățeanul agresat, Timoce Gavrilă, are de partea lui un martor care a asistat la agresiune. În plus, Timoce a primit de la medicul legist un certificat medico legal în care sunt descrise leziuni care nu ar fi putut rezulta decât în urma unei bătăi!

B.O.

Alcool la volan

● Numai în cele două zile libere de la sfârșitul săptămânii trecute, polițiștii au lăsat 11 șoferi fără permise, pentru conducere sub influența alcoolului. Este vorba de **BADEA ADRIAN**, de 25 de ani, **ERDOS ANDREI**, **SIMION DINU-GHEORGHE** de 36 de ani, **ADAM ALEXANDRU-VIOREL, de 41 de ani, toți din Arad; de ȘICLOVAN PETRU, din Zădăreni, MARIȘ TRAIAN, din Bodrogul Nou, CHELMĂGAN AURELIAN, de 22 de ani, din Bîrzava, IONIȚĂ MIHAIL-EUGEN, de 34 de ani, din București, KOVACS IOAN, de 52 de ani, din Pecica, NEAG GHEORGHE, de 33 de ani, din Sântana, și de CATONI ENZO, de 46 de ani, cetățean italian. Proaspeții pietoni mai au trei luni până-și vor revedea documentul care le dă voie să șofeze. Ghinion!**

S.C. EURO TRANS S.R.L. ȘIRIA
EFECTUEAZĂ TRANSPORT DE MARFĂ
CU AUTOCAMIOANE DE 20 TONE
ACHIZIȚIONEAZĂ DEȘEURI DE FIER VECHI
ÎN CANTITĂȚI MARI
VINDE AUTOCAMIOANE „ROMAN"
INFORMAȚII: ȘIRIA, STR. GĂRII, NR. 2073
Tel.: 0723.404.010 0722.731.413
0257/531.128
(c.p. 105/2003)

Autoturism confiscat...

În data de 09.11.2003, la Biroul Vamal Vărșand, pe sensul de intrare în țară, s-a prezentat cetățeanul Olimpiu Emilian M., din Reșița, la volanul unui autoturism BMW. La controlul efectuat de organele vamale împreună cu poliția de frontieră s-a constatat că numerele de înmatriculare de pe autoturism sunt false. Autoturismul a fost reținut de lucrătorii vamali.

S. G.

Un „șofer" beat și fără permis a accidentat grav un timișorean

Ieri noapte, puțin după ora zero, **Robert Gabor,** de 28 de ani, din Arad, în timp ce conducea prin municipiu un autoturism cu număr de Bihor, a pierdut controlul volanului și a intrat într-un stâlp de pe marginea drumului. În urma impactului, **S.G.**, de 33 de ani, din Timișoara, pasager în autoturism, a fost accidentat grav. Problema este însă că „șoferul" mașinii, pe lângă faptul că se afla la volan sub influența alcoolului, nici nu poseda permis de conducere. Pentru fapta sa, este cercetat în stare de libertate. Poliția încearcă, deocamdată, să stabilească exact circumstanțele în care s-a produs accidentul.

Întâlnire cu administratorii de blocuri

Sâmbătă, 15 noiembrie, cu începere de la ora 10, în sala mare a Palatului Cultural va avea loc o întâlnire între reprezentanții Primăriei și administratorii de imobile atestați sau în curs de atestare din municipiu. Discuțiile se vor axa pe probleme legate de modul de conducere a registrelor de contabilitate la asociațiile de proprietari.

G. K.

Precizare

Dintr-o regretabilă eroare în articolul referitor la Balul Bobocilor la „Sever Bocu" Lipova, numele câștigătorului titlului de „mister boboc" nu este Marius Iancu ci Marius Iacob (cl. IX D).

ARUD 89

anunță ședință pe data de 17 noiembrie, luni, orele 16,00, sala 33, a Consiliului Județean. Rugăm pe toți membrii să se prezinte pentru comunicări foarte importante.

Spitalul Județean a primit aparatură medicală în valoare de peste 12 miliarde de lei

Ieri, înainte de prânz, într-o încăpere cochetă a Hotelului Continental, delegația celor 43 de medici americani, conduși de dr. Mohamed Siddigui, sosiți sâmbătă la Arad au organizat o conferință de presă. Prezenți la conferință, în calitate de gazde, comisarul Nicolae Gudiu - inițiatorul acestei acțiuni, primarul Aradului, Dorel Popa și prefectul Dan Ungureanu, au mulțumit oaspeților pentru ajutorul oferit medicilor arădeni de la Spitalul Județean.

Spre surpriza celor prezenți, unul dintre medicii americani a luat cuvântul în limba română. A fost aplaudat la scenă deschisă, mai ales că discursul l-a învățat în doar două zile, în semn de respect pentru poporul nostru. Au mai vorbit și alți medici, care n-au scăpat ocazia de a se declara profund impresionați de tot ceea ce-au văzut până acum în țara noastră. Au fost fascinați în primul rând de oameni, care s-au dovedit cei mai ospitalieri, dintre toate țările în care **Global Medical Foundation**, din care fac parte, a mai intervenit, cu ajutoare, anterior.

Dr. Mohamed Siddiqui (în picioare), este fericit că a putut să ajute o țară cum este România, pe care o găsește fascinantă și cu oameni pe măsură...
Foto: Viorel Musca

Medicii americani au adus cu ei o donație de peste 12 miliarde de lei pentru **Spitalul Județean Arad,** constând în **aparatură medicală de ultimă generație**. Urmează ca, timp de câteva zile, doctorii din Chicago să se întâlnească cu omologii lor arădeni și să asiste efectiv la derularea actului medical. Dr. Mircea Faur, directorul Județeanului, în calitate de beneficiar al donației americane, a încheiat conferința de presă cu un scurt mesaj: **„Întreaga comunitate medicală din Arad le este recunoascătoare americanilor pentru contribuția adusă..."**

După conferința de presă, oaspeții din Chicago s-au deplasat la Spitalul Județean, unde și-au prezentat, pe specialități, aparatele de investigare sau tratament pe care le-au adus. Mai trebuie să precizăm și faptul că printre medicii americani se află și o româncă, născută la București, medic anestezist la Chicago. **Floarea Chiș** ne-a acordat și un scurt interviu, pe care-l veți putea citi într-unul din numerele următoare ale ziarului.

Eugenia Pantea

În urma tombolei „Da, pentru Europa"

Șapte Dacii și un Volkswagen au „parcat", ieri, la Arad

Câștigătorii mașinilor puse în joc la extragerea specială Lotto 6/49 din data de 23 octombrie a.c. desfășurată cu ocazia referendumului pentru noua Constituție, au intrat ieri, în posesia premiilor.

Cele șapte Dacii 1310 au fost expuse încă de la primele ore ale dimineții în fața magazinului Ziridava, într-un peisaj întregit de mai mulți curioși și câteva vânzătoare de loz în plic, care au folosit acest prilej pentru a-și rotunji veniturile. După fotografiile de rigoare, mașinile au plecat din centrul Aradului spre casele noilor proprietari. Aceștia sunt: Petru Avram, Mircea Ivan, Cornel Andrica, Pavel Rusu, Labo; Margit, Arpad Varga și Stela Oltean. Ultimul dintre câștigători, de altfel, nu este străin de astfel de activități, declarându-ne că a mai câștigat în urmă cu doi ani o Dacie și 30 milioane lei la un joc de Bingo televizat.

Tot cu această ocazie, și Grădinariu Cornel a intrat în posesia unui autoturism marca Wolkswagen Polo, pe care l-a câștigat la loz în plic.

Dan Roman
Foto: St. Matyaș

s.c. Gospodărirea Comunală Arad s.a.

organizează licitație cu selecție de oferte pentru asfaltarea aleilor din cimitirul Eternitatea în suprafață de 14.500 mp și din Cimitirul Pomenirea în suprafață de 10.500 mp.

Ofertele se vor depune la sediul societății până cel târziu în data de 28.11.2003, orele 14,00.
Relații la telefonul 287797, la sediul societății și la administrațiile cimitirelor. (3761125)

În data de 12.11.2003, ora 10,30
SE VINDE LA LICITAȚIE PUBLICĂ
la sediul BRD Groupe Société Générale S.A. Sucursala Arad cu sediul în Arad, B-dul Revoluției nr. 5-7
IMOBILUL SITUAT ÎN LOCALITATEA SÂNTANA, FN, JUD. ARAD
compus din centrală termică, clădire birouri, vestiare, magazii, rezervoare îngropate, bazin apă, atelier mecanic, puț forat, împrejmuire, recuperare materiale sere și bunuri mobile, proprietatea debitoarei S.C. COMESO ARAD S.A., cu prețul de strigare de 4.829.339.250 lei plus TVA.
Condițiile de licitație se pot consulta la sediul BRD GSG S.A. Sucursala Arad.
Informații tel. 0257/207.207 sau 0256/302.111. (3761122)

Slujbă arhierească, la Sebiș

Sâmbătă, 8 noiembrie a. c., cu ocazia sărbătoririi sfinților arhangheli Mihail și Gavril, orașul Sebiș s-a bucurat de prezența în rândul credincioșilor a P. S. dr. **Timotei Seviciu**, episcop al Aradului, Ienopolei, Hălmagiului și Hunedoarei, cu prilejul slujbei de sfințire a lucrărilor noii biserici (Parohia Sebiș II) aflate în curs de finalizare.

Slujba de sfințire a fost oficiată - în fața unui număr impresionant de credincioși - de către P. S. dr. **Timotei Seviciu**, Protopop **Beni Ioja**, preot **Iosif Boita**. Au fost scoase în evidență strădaniile preotului parohiei Sebiș II **Mihail Popa** și ale credincioșilor care, timp de șapte ani, prin munca asiduă depusă, au înălțat o frumoasă biserică ce poartă hramul Sfintei Treimi.

G. Groza

MARȚI, 11 NOIEMBRIE 2003

TVR 1
7,00 Jurnalul de dimineață
7,30 Bună dimineața, România!
9,20 Des. animate
10,00 Spectacolul lumii - rel.
11,00 TVR în direct-rel.
11,30 Agenția de plasare -rel.
12,00 Profesioniștii - rel.
13,00 Destine secrete-rel.
14,00 Jurnalul de prânz
14,30 Vector III
15,00 Alege viața!
15,30 Kronika
17,00 TVR în direct
17,30 Sânge de țigan - s. (AP)
18,30 Agenția de plasare
19,00 Jurnal. Meteo. Sport
20,00 Ochi de șarpe - thriller, SUA, '98
22,00 Mașina de tocat
23,00 Jurnalul de noapte
23,30 Poveste fără sfârșit
0,30 Casa înghețată - dramă, '89
2,00 Alege viața!-rel.
2,30 Jurnal-rel.

TVR 2
8,00 Telejurnal
8,30 Miracole-rel.
9,30 Rauzan - s.
10,30 Tonomatul DP 2
12,30 Top sport - rel.
13,00 Știri
13,15 Magazinul studiourilor teritoriale
14,00 Desene animate
15,00 Emis. în limba germană
16,00 Tribuna partidelor...
16,30 Răscruci
17,05 Totul la vedere
17,30 Cronică germană (em. în lb. germană)
18,00 Grădina tranziției
18,30 Știri regionale
19,00 Miracole - rel.
20,00 Telejurnal
20,30 Puls 2003
21,00 Rauzan - s.
22,00 Pe mâine - com., '92
0,00 Polițiștii de la „Blue Murder" - s.
1,00 Telejurnal
1,30 Saint-Tropez - rel.
2,20 Pe mâine - rel. com. '92
4,05 Polițiștii de la „Blue Murder" - s.rel.
5,00 Răscruci - rel.

PRO TV
7,00 Știrile Pro TV - Ziarul dimineții tale
9,00 (AP) Tânăr și neliniștit - s., rel.
10,30 Fața necunoscută a Terrei- doc.
11,45 Învățați engleza cu Victor
12,00 Maddie și David - s.
13,00 Știrile Pro Tv
13,30 Fiica vitregă
14,30 Insule de vis-doc.
15,00 Savoarea bucătăriilor europene-doc.
16,00 (AP) Tânăr și neliniștit - s.
17,00 Știrile Pro TV
17,35 Miss România World 2003
17,45 Teo
19,00 Știrile Pro TV * Sport * Vremea
20,00 Kickboxer 2 - Înfruntarea - acț., SUA, '90
22,00 La bloc (AP)
22,30 Familia Bundy - s. (AP)
23,00 Știrile Pro Tv
23,30 Rivalitate în familie - comedie cu Kirstie Alley
1,45 Forța întunecată - s. (12)
2,45 Știrile Pro TV
3,30 Strada franceză-comed. Italia, 1997

TV ACASĂ
6,30 Povești adevărate - rel.
6,30 Valentina, grăsuța mea frumoasă - s. rel.
8,00 Totul despre Camila - rel.
9,15 Rețeta de acasă - rel.
9,30 Învață spaniola cu Victor - rel.
10,00 Căsătorie de probă
10,15 De 3x femeie - rel.
11,10 Amor real - s.
12,30 Iubire fără de păcat - s., (AP)
13,30 Între iubire și ură - s. (AP)
14,30 (AP) Dragoste și putere - s.
15,00 (AP) Clona - s.
16,30 (AP) Totul despre Camila - s.
17,25 Vremea de acasă, horoscop
17,30 Povești adevărate
17,55 Rețeta de acasă
18,05 (AP) Amazoana - s.
19,00 (AP) Valentina, grăsuța mea frumoasă - s.
* Vremea de acasă
21,00 (AP) De 3x femeie - s.
21,45 Căsătorie de probă
22,00 Amor real - s.
23,00 5'shopping
23,10 Cucerirea - s. (12)
0,15 Clona - s.
1,15 Povești adevărate - rel.
1,45 CHAT Acasă
3,45 De 3x femeie - s.rel.

HBO
8,00 Drumul spre El Dorado - anim., 2000
9,30 Pe platourile de filmare
9,55 Femeia cu trei bărbați - dramă, Brazilia, '00 (12)
11,45 Proiecționistul lui Stalin - dramă, Rusia '91 (12)
14,05 Contele Axel - comed., Danemarca, '01 (12)
15,35 Cinema, cinema, cinema
16,00 Campionii - comed., 2000 (12)
17,30 Julie se întoarce acasă - dramă, Germ. '01 (12)
19,30 Drumul spre El Dorado - animație, 2000
21,00 Crocodile Dundee în Los Angeles - com., Australia, '01
22,35 Evoluție - comed., '01 (12)
0,15 Calea armelor - thriller, 2000 (16)

PRIMA TV
7,00 Video Star
9,30 Star Factory-rel.
10,00 Sunset Beach-rel.
11,15 (AP) Luna sălbatică - s.
12,30 (AP) Prietene și rivale - s. (AP)
14,00 Minute de milioane
16,00 În familie - s. (AP)
17,00 Roseanne - s. (AP)
17,30 Pitici și tătici - s.
18,00 Focus
19,00 Sunset Beach - s. (AP)
20,00 Evadata - dramă, SUA, '99 (12)
22,00 Focus plus
22,30 Trăsniți în NATO - s.
23,00 Star Factory
23,30 Mircea și Oreste Show
0,45 Câștigul nopții
2,15 Chat TV.

ANTENA 1-TV ARAD
7,00 Observator * Sport
8,00 Știri Arad
8,25 Magazin sportiv - rel.
8,50 Divertisment
9,00 Soledad - s.
10,00 Isabella - s.
11,00 Kulinoriada - rel.
11,30 Viața în roz - rel.
12,00 Zile din viața noastră - s.
13,00 Observator
13,15 Tonul câștigător
14,15 Canalul de știri - rel.
15,00 Divertis Parc-rel.
15,55 Publicitate
16,00 Reportajul săptămânii
16,25 Public, Promo
16,30 Știri Arad * Sport * Meteo
17,00 Observator
17,30 Madam (emisune de divertisment cu Monica Anghel)
19,00 Observator * Sport * Meteo
20,00 Din dragoste
22,00 Marius Tucă show
23,00 Observator
23,15 Știri Arad
23,30 Gheorghe (talk show cu Andrei Gheorghe)
0,30 Observator 17 - rel.
1,30 Observator - rel.
2,00 Păcatul - s., rel.
2,45 Soledad-s.rel.
3,30 Isabella-s.rel.
4,30 Marius Tucă show - rel.
5,30 Madam - rel.

TV RCS
9,00 Desene animate
9,30 Știrile RCS 1 - rel.
10,10 Videoclipuri
10,15 Tradiții și folclor
10,30 Farmacia de serviciu - s.
11,15 Preciosa - s., rel.
12,00 Calea spre glorie - f. (AP)
13,30 Știrile RCS 2 - rel.
14,10 Videoclipuri
14,30 Preciosa - s.
15,15 Videoclipuri
15,30 Life magazin
17,00 Convietuiri
17,30 Știri.RCS 1
18,10 Videoclipuri
18,15 Iubire imposibilă - f. (AP)
19,45 Playabout - s.
20,00 Atitudini - informativ
21,00 Atitudini (U.A.V.) - informativ
22,00 Știrile RCS 2
22,40 Crimă în distrinctul Coweta - f. (12)
24,00 Închiderea programului

B1 TV
7,30 Știri
8,05 Un nou început - rel.
8,30 Gala-rel.
10,45 Calendar
11,00 Top joc TV
12,00 Beverly Hills, 90210 - rel.
13,00 Nașul - rel.
15,30 Rezumat II Calcio - rel.
16,30 Ne privește
17,45 Max It.
17,55 Info ec.
18,00 Știri
18,45 Beverly Hills, 90210 - s.
19,45 Max It
19,55 Info ec.
20,00 Știri
20,30 Gala
21,55 Ridicultura
22,00 Nașul
23,45 Ne privește-rel.
1,00 Știri-rel.
1,45 Chat TV
5,00 Fox News

TV SPORT
9,00 Rez. Primera Division - rel.; 10,00 Telesport; 10,30 Primera Division - rel.; 12,30 NASCAR - rel.; 13,30 Fără limită - rel.; 14,00 Premiere League - rel.; 16,00 Telesport; 16,30 Football, Football - rel.; 17,00 Federații sportive - talk-show; 18,30 Telesport; 19,00 Liga de fotbal american; 22,00 Telesport; 22,30 Surfing profesionist ASP Tour; 23,30 Telesport; 0,00 Motor World; 0,30 Istoria curselor auro - rel.

NAȚIONAL TV
7,00 Trimineața
10,00 Inimi furate- s.
11,00 Muzică
12,00 Culise economie-rel.
13,00 Știri;
13,15 Trabzonspor-Bursaspor-rel.
14,00 Detectivi în paradis - s. (12)
16,00 Horoscopul de mâine
16,30 Inimi furate - s.
17,00 Ora de comedie
18,45 Sport
19,00 Știri
19,30 Înfruntarea - s.
20,00 Un aprilie de neuitat - '99
22,00 Cine plătește?
23,00 Oameni formidabili-s.
23,30 Știri
0,00 Ora de comedie-rel.
1,00 Știri
1,30 Inimi furate-rel.
2,30 Trimineața-rel.
4,30 Horoscopul de mâine-rel.
5,00 Știri

REALITATEA
7,00 Jurnal
7,15 Trezirea la realitate
10,00 Știri
10,15 Cafeneaua artelor
11,00 Jurnal
11,45 Reportaje
12,15 În centrul atenției
13,15 Bătălia pentru România
16,00 Jurnal
16,45 Reportaje
17,00 Știri
17,15 Audiența în direct
18,30 Reportaje
19,05 Sport Mania
19,30 În centrul atenției
20,15 Economia
21,00 Jurnal
21,45 Bătălia pentru România
0,00 Știri

Redacția Adevărul nu își asumă răspunderea pentru modificările ulterioare intervenite în programele TV

De dragul rămânerii la putere,

Politicienii români nu negociază capitolele privind aderarea la U.E.

Cunoscutul analist politic Ion Cristoiu comentează în exclusivitate pentru cititorii ziarului „Adevărul" evenimentele săptămânii.

– D-le Ion Cristoiu, se pare că n-am primit statutul de economie de piață funcțională, iar lingviștii români au mai luat o lecție despre în câte feluri se poate spune „NU"...

– Într-adevăr, în Raportul de țară privind România oficialii de la Bruxelles au folosit o frază cam fistichie. Cel puțin în ceea ce ne privește pe noi, ziariștii, nu ne putem plânge că nu avem front de lucru...

– Atunci, haideți să o facem...

– După părerea mea, raportorii Uniunii Europene ne-au acordat un „NU" economic cât se poate de clar, învăluit într-un „DA" politic. Faptul că nu aveam o economie de piață funcțională îl știam și noi și îl poate observa cu ochiul liber orice turist care se plimbă cu mașina prin țara noastră. Însă, cu toate acestea, cei de la Bruxelles se pare că sunt dispuși să închidă ochii la aceste deficiențe ale noastre, de dragul intereselor Uniunii. Occidentalii vor avea tot interesul să includă în UE țări ca România și Bulgaria, mai ales pentru forța de muncă ieftină pe care o oferă și pentru piața de desfacere pe care o reprezintă. Ceea ce mă intrigă este termenul de „negociere", pe care îl găsim peste tot în documentele de pregătire a aderării României la Uniunea Europeană. Până acum n-am auzit nici un politician român care să declare că s-a zbătut, a negociat și a obținut ceva pentru țara noastră. Spre diferență, polonezii au negociat „la sânge" cu cei de la Bruxelles aderarea țării lor la U.E. În ultimă instanță, Uniunea Europeană este o uniune economică în care totul se negociază, dar se pare că pentru politicienii români singura problemă este cum să rămână la putere și în următorul mandat...

– Chiar în aceste zile, premierul Adrian Năstase cheamă toate partidele să semneze un pact de solidaritate în vederea atingerii obiectivelor de aderare. Acest gest de împăciuire vine cu șase luni înaintea începerii alegerilor...

– Gestul premierului vine mai ales după prezentarea Raportului de țară, care stipulează caracterul condițional în legătură cu acordarea statutului de economie de piață funcțională pentru România: „poate fi considerată, dacă...". Ei bine, continuarea accelerată a reformelor poate produce nemulțumiri populare de care opoziția poate profita. Nu în ultimul rând, opoziția poate acuza modul în care puterea cheltuiește banii de la UE, ceea ce nu dă bine... Apoi, PNL-ul a solicitat în mod dibaci sprijinul președintelui Iliescu pentru organizarea unei întâlniri în care toate formațiunile politice să discute pe marginea Raportului de țară, iar noi știm că Ion Iliescu îndrăgește mai mult ca orice astfel de întruniri împăciuitoare... Așa stând lucrurile, premierul n-a mai avut altă alternativă și a propus la rându-i convocarea reuniunii.

– Vorbind despre opoziție, trebuie să avem în vedere și PRM-ul, care este - orice s-ar spune - a doua forță politică a națiunii...

– În ultima vreme, Corneliu Vadim Tudor s-a cam prea „europenizat" - ca să spunem așa... Într-o lume democratică este firesc să existe și păreri no neapărat anti-europene, dar care să nu susțină o aderare cu orice preț. În 1916 i-am avut pe germanofili, în perioada interbelică pe cuziști, iar viața politică era mai animată. Acum, se pare că asistăm la o încercare de anihilare a opoziției: Băsescu se confruntă cu problemele legate de flotă, Corneliu Vadim Tudor cu dosarele de la Securitate...

– Credeți că aceste șicane la adresa celor doi lideri vor produce schimbări radicale pe tabloul nostru politic?

– Nu! În primul rând, electoratul lui Vadim este imun la acuzele privind o pretinsă colaborare a sa cu Securitatea. Orice s-ar spune, liderul PRM are destui simpatizanți și nu poate fi acuzat că ar fi corupt...

– Acum, că a ieșit Raportul de țară, nici despre corupție nu se mai vorbește așa de mult. Doar ministrul Blănculescu mai vorbește din când în când...

– Este și asta o strategie politică, iar Blănculescu este din ce în ce mai mult Vadimul PSD-ului. Totuși, cred că în curând o să-l vedem ambasador pe undeva, prin Coasta de Fildeș de exemplu...

– Dar ce-a făcut?

– Are toate șansele să se electrocuteze, deoarece sapă după corupți într-un teren plin de fire electrice și până acum n-a făcut dovada faptului că știe ce-i cu cele verzi, cu cele galbene, roșii, mov etc. Încrengăturile sunt atât de mari încât domnul Blănculescu fie atinge un buton din greșeală, fie atinge unul cu intenție sau taie un fir care duce unde nu trebuie, rezultatul va fi același: explozie.

– Vom vedea! L-ați însoțit pe președintele Ion Iliescu în vizita pe care a efectuat-o în SUA...

– L-am însoțit și la Moscova, deci nu pot să fiu acuzat de nimic...

– Nu la asta ne referim, ci v-am ruga să ne spuneți cum se vede din America ceea ce se întâmplă în Irak.

– În State este o adevărată isterie, iar președintele Bush este încolțit din toate părțile. Cota de popularitate i-a scăzut simțitor și, dacă nu intervine ceva, riscă să piardă alegerile.

– Ce ar putea să intervină?

– Este greu de presupus că gherila irakiană va fi lichidată, dar n-ar fi exclus ca în alt capăt de lume să apară un nou conflict sau chiar în America să se petreacă ceva.

Doru Sinaci

Raportul de țară. Țară a cui?

Adrian CIOROIANU

La drept vorbind

După un suspans care, la drept vorbind, nu a lăsat pe nimeni cu respirația tăiată, Comisia Europeană a dat publicității "raportul de țară" pentru România. Formularea raportului, în opinia mea, este de o eleganță maximă: România poate fi considerată economie de piață funcțională din momentul în care progresele înregistrate până acum vor fi continuate cu hotărâre etc. Mai simplu spus, România nu are încă o economie funcțională. Bulgaria, de exemplu, potrivit Comisiei Europene o are, încă din 2002. Nu este cazul aici să analizăm justețea acestei aprecieri: eu unul nu sunt foarte entuziasmat de progresele vecinilor noștri, nici nu am naivitatea de a crede că astfel de aprecieri – adică avansul Bulgariei în această privință – ar avea mare acoperire în fapte sau în aspectul străzii. Dar fapt este că ceea ce au primit bulgarii noi nu avem.

Dl Adrian Năstase nu este de acord cu această manieră de a vedea lucrurile. Nici domnia sa, nici dl Dan Ioan Popescu, nici ministrul Finanțelor, dl Tănăsescu. Dânșii spun că avem economie de piață funcțională, dar că presa noastră nu a tradus bine declarația europeană – adică a tradus-o "fără suflet". Ce treabă o avea sufletul cu economia de piață, dl prim-ministru nu a explicat foarte bine. În schimb, domnia sa a fost foarte deranjat de deplasarea la Bruxelles a președintelui liberal Stolojan. Comentatorii din presa noastră au observat energia pe care Executivul o consumă, mai nou, în atacarea opoziției, din orice poziție, sub oricare pretext. Este, pe de o parte, normal. Dar negarea evidenței nu mai este normală.

În termeni foarte comuni, povestea raportului de țară al Comisiei Europene ar putea fi spusă așa: un șofer este legitimat la volan, într-o seară, i se cere carnetul de conducere, dar el spune că nu-l are, ci îl va avea atunci când va învăța foarte bine regulile de circulație și va trece examenul auto. Oare polițistul va fi de acord cu o asemenea viziune asupra lucrurilor? Va saluta el cu mâna la bonetă sau îi va arde o amendă șoferului improvizat?

Guvernul Adrian Năstase a făcut tot ce a depins de el ca declarația europeană să fie atât de diplomatică încât să permită aproape orice interpretare, chiar și una favorabilă pentru echipa guvernamentală. În ceea ce o privește, Comisia nu a mințit, nici nu a cosmetizat realitatea; ea cunoaște foarte bine realitatea economiei românești, nivelul corupției, dependența politică a Justiției, gradul de anchilozare al administrației. Dar ea nu are nici un interes direct în destabilizarea guvernului de la București, nici în ascuțirea luptei politice de la noi. Astfel încât a spus ce trebuia să spună: o să aveți o economie de piață funcțională, dar deocamdată mai trebuie făcuți câțiva pași până acolo.

Din punctul meu de vedere, consecințele acestei cascade de declarații în contradictoriu între puterea și opoziția politică de la noi vor fi, inevitabil, benefice pentru țară în ansamblu. Partidul Social Democrat va putea face multe în anul electoral care urmează – o idee despre ceea ce va urma a oferit dl Năstase în ședința Consiliului Național al PSD de joi, 6 nov. a.c. –, dar va fi obligat să fie atent cum împacă ritmul reformei cu populismul aproape inerent unei curse electorale a unui partid care se revendică a fi la stânga. Cu alte cuvinte, nu va mai putea promite fără rost, nici mitui populația sub diverse pretexte. Este previzibil ca presa să primească, din senin, tot felul de dosare – unele dintre ele cu trimitere la actuali membri ai PSD de care partidul dorește să scape, pentru a nu-i fi povară în alegerile ce urmează. Ar fi impropriu să vedem în aceasta o curățire a partidului; PSD, așa cum a cerut dl Năstase, vrea să scape de "cei care nu fac cinste" grupării, dar nu cred că vor cădea personajele foarte importante sau foarte avute, cele care vor avea datoria de a susține financiar campania de anul viitor.

Nu cred că este, acum, foarte comod pentru echipa executivă: sub ochiul european, să fie obligată să continue reforma, dar în același timp să mai și promită câte ceva celor oricum speriați de măsurile nepopulare ale oricărei reformări.

Conform declarațiilor lui Gheorghe Falcă

În unele localități, PD și PNL ar dori candidați de primari comuni

La întâlnirea zonală de la Sebiș a PD, vicepreședintele Gheorghe Falcă a discutat cu organizațiile probleme legate de strategia electorală. Rezultatele discuțiilor au fost analizate la ședința de aseară a Biroului Permanent Județean. Întrebat de către redactorul ziarului „Adevărul" dacă are cunoștință despre unele discuții ale unor lideri locali ai PD cu cei ai PNL, în vederea lansării unor candidați de primari din partea alianței, Falcă a declarat că într-adevăr sunt mai multe localități în care PD și PNL ar dori să prezinte câte un singur candidat, însă nu se va face nici un demers decât cu aprobarea conducerilor județene. **„Sunt semnale că în județ alianța poate funcționa cu rezultate excelente și noi nu avem nimic împotrivă"**, a declarat Falcă. Reamintim că regulamentul de funcționare al Alianței dreptate și Adevăr prevede că înființarea unor structuri de conducere la nivel de sate și comune este facultativă. Pe această linie, orice candidatură comună la alegerile locale va fi supusă aprobării Consiliului Județean de Conducere al alianței, după dezbateri ale Birourilor Județene ale celor două partide.

Simion Todoca

Țărăniștii arădeni, dezamăgiți de Ciorbea

În urma întrunirii de la Miercurea Sibiului, Claudiu Cristea a declarat pentru ziarul „Adevărul" că este dezamăgit de rezultatele acesteia. **„Sunt dezamăgit de modul în care s-a discutat, de faptul că nu au fost atinse problemele de fond ale partidului, cu toate că noi, arădenii, în urmă cu o lună, am prezentat spre dezbatere un proiect concret de relansare a partidului. Au fost preferate discuțiile pe marginea revenirii în PNȚCD a lui Ioan Mureșan și a lui Radu Vasile. Seniorul Coposu, pe care l-am comemorat, ar fi luat soluții radicale, care să orienteze partidul cu fața spre viitor"**

● Alegeri pe municipiu la PNȚCD

În altă ordine de idei, la întrunirea comitetelor de cartier ale PNȚCD Arad, desfășurată duminică, au fost puse la punct ultimele detalii legate de Adunarea Generală de alegeri pe municipiu, care va avea loc în data de 22 noiembrie.

Conform Statutului, vor fi supuse votului moțiunile prezentate de către fiecare candidat. Încă nu se știe care vor fi candidații, lista rămânând deschisă până la 19 noiembrie.

Simion Todoca

Ar fi fost altfel, dacă n-ar fi așa

(Urmare din pagina 1)

Așa se face că acest lider de partid și primar a putut să promoveze o serie de proiecte care sunt în defavoarea arădenilor, mai mult le încarcă nota zilnică de trai. Culmea este că primarul Dorel Popa crede că este providențial pentru Arad, că toți care sunt de altă părere îi vor răul. Mai mult, toate gafele, toate neîmplinirile le prezintă cu un tupeu inconștient, ca succese ale sale. Astfel că întreaga „echipă" de trepăduși, de altfel redusă, îi cântă osanale, încât micul om se crede ca Ceaușescu, un om mare. Este păcat pentru Arad, pentru locuitorii săi, că într-o perioadă când puteam avea succese, noi înregistrăm eșecuri conduse de primar.

În primul rând este povestea mai veche cu externalizarea CET Arad. Aduși niște trepăduși de prin America s-a „reușit" performanța ca CET să fie dată pe mâna unor necunoscuți, care pe această bază trebuia după spusele primarului să aducă o investiție de 200 milioane de dolari. Nu am crezut în acea poveste, dovadă că nu a ieșit nimic, chiar nimic, pentru că municipalitatea s-a îndatorat prin o serie de împrumuturi, ceea ce duce la mărirea costului căldurii, a renunțat la o investiție guvernamentală și a pus în pericol siguranța populației. De ce? Nu știe nimeni, așa a vrut primarul, care nici acum nu dă nici o explicație eșecului înregistrat. Mai mult, ne asigură că a rezolvat pentru această iarnă problema căldurii, de parcă asta ar fi o reușită. După Revoluție acest lucru s-a făcut în fiecare iarnă, s-a făcut chiar bine, fără emoțiile create prin înalta gândire a domnului Dorel Popa.

O altă inițiativă a primarului care a dat naștere la discuții a fost vânzarea pe un preț de nimic a peste 30 ha teren, care era dat pentru un campus universitar, către o firmă de construcții de locuințe, la un preț de câțiva cenți, când în zonă mp. se vindea cu 15-20 dolari. Evident că de trei ani acolo nu s-a construit nimic. Rămân multe semne de întrebare cu privire la această afacere, care este tot o nereușită! Și acest lucru este prezentat tot ca un succes. În acea perioadă guvernul insista să-i dăm o suprafață de teren pentru construirea unor locuințe sociale, moderne și confortabile cu chirii modice de 200-300 mii lei pe lună. Numai la insistențe deosebite s-au dat câteva hectare pentru construirea unor asemenea locuințe. Aici bugetul era nelimitat, numai să existe front de lucru, exact ce n-a asigurat primarul nostru.

În schimb, îi place și lui și acoliților săi care-i cântă osanale, să se dea în bărci pe banii contribuabililor în o serie de zile festive și distractive, să ofere nu din banii proprii, ci tot din ai contribuabililor șușanele cu tot felul de guriști și guriste, focuri de artificii și culmea realizând chiar fântâni arteziene, când în tot orașul țâșnitorile, unde se răcoreau arădenii pe timp de vară, au încetat să mai existe.

Prin contracte suspecte ca cele cu Parktronic, cu o firmă de salubritate din Constanța, cu alta de deratizări din Ploiești și prin alte jonglerii, actuala Primărie ne-a încărcat birurile pe care cetățenii Aradului trebuie să le achite.

Este păcat pentru un partid cu vocație social-democrată că menține în fruntea organizației un asemenea personaj, care după părerea multora pune în pericol victoria acestui partid în alegeri în județul Arad.

Oricum la Arad sunt probleme la PSD. Orice opozant după D. Popa trebuie eliminat. Pentru el nici prefectul nu este prea bun. Și acest lucru este demonstrat de organizarea strângerii de semnături pentru schimbarea prefectului. Dar la ce te poți aștepta de la un primar așa creștin, care a făcut negocieri cu Dumnezeu de a rămâne și pastor șef al bisericii Maranata și primar. Dumnezeu a trebuit să se conformeze, cum crede că o să se conformeze și o să susțină manevrele lui suspecte și locuitorii Aradului.

Dacă Vama de Interior se va muta la Terminalul Cargo

Comisionarii Vamali sunt dispuși să boicoteze Vama

(Urmare din pagina 1)

Având în vedere că mutarea îi deranjează foarte mult pe comisionarii vamali din Arad (care au investit foarte mulți bani în locul unde funcționează Vama de Interior la ora actuală), am încercat să aflăm, de la președintele C.J.A., ce **motive stau la baza acestei hotărâri intempestive**, care are toate șansele să degenereze într-un scandal de proporții?

- Ideea este că trebuie să se termine odată cu forfota aceea de pe Câmpul Liniștii, unde șoseaua este blocată mereu de TIR-uri. - spune **Caius Parpală.** Locul nu este potrivit pentru o vamă de interior, pe când la Terminalul Cargo...

- D-le președinte, comisionarii vamali spun altceva, anume că Terminalul Cargo este nepotrivit pentru activitatea dumnealor...

- Ei pot să spună ce doresc. În fond, nu este obligatoriu ca toți comisionarii să presteze activitatea acolo. Cinci comisionari au licitat deja pentru spații la Terminal, astfel că... nu pentru toată lumea această mutare este ciumă.

- Cei nemulțumiți însă, care sunt în număr mai mare, sunt deranjați inclusiv de chirie. Li se pare mult să plătească 20 de dolari pentru un metru pătrat de birou...

- La București, prețurile sunt duble. Noi am zis că un preț la jumătatea celui din capitală este potrivit pentru Arad. În fine, dacă nu le convine, să nu lucreze. Nu există altă soluție. Pot lucra și numai zece comisionari vamali, nu 20 sau 30...

Caius Parpală a mai spus că, în curând, după ce va începe să funcționeze în Terminal și **Vama destinată controlului aeronavelor** care tranzitează aeroportul, se va amenaja de urgență o **clădire specială pentru aceasta,** în așa fel încât să rămână un spațiu cât mai bun pentru comisionari. **„Le vom oferi inclusiv spații pentru cabinele acelea mobile pe care le au unii în dotare, să lucreze așa cum trebuie..."** - a încheiat președintele C.J.A.

Aurel Mătiuț, directorul Direcției Regionale Vamale Arad, ne-a comunicat: **„Nu pot să vă spun, deocamdată, nimic. Eu nu sunt sigur că Vama de Interior se va muta în incinta Terminalului Cargo. Din câte știu, a fost numai o discuție despre aceasta, în care s-a spus că doar se încearcă acest lucru, dar numai dacă este posibil... La Terminal însă nu există spațiu suficient pentru toată Vama de Interior, este nevoie de un spațiu mult mai mare decât se preconizează a fi dat în folosință acolo... Totul este de perspectivă și, de altfel, pentru acest lucru mă și duc, exact în momentul acesta, la București"** (n.r. - discuția cu dl Mătiuț a avut loc ieri dimineață, în jurul orei 9,00.)

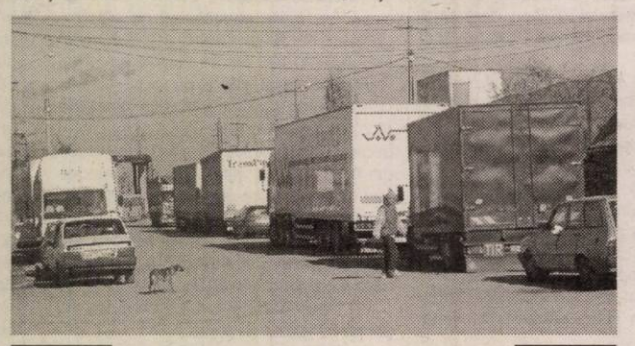

Comisionarii vamali nu consideră că strada Câmpul Liniștii este congestionată, TIR-iștii știind foarte bine cum să procedeze pentru a lăsa cale liberă celorlați participanți la trafic

Foto: V. Musca

Pe de altă parte, un număr de 22 de comisionari vamali din Arad ne-au remis un comunicat, în care își fac cunoscute opiniile vizavi de mutarea Vămii de Interior la Terminalul Cargo. Citățm: **„Suntem 22 din cei 27 de comisionari care funcționează pe lângă Biroul Vamal Arad. În prezent! Spunem „în prezent", deoarece ar fi posibil ca, începând cu data de 17 noiembrie a.c., autorizațiile noastre de funcționare în calitatea pe care o avem să fie nesemnificative. Și aceasta deoarece domnului Pele, director al Terminalului Cargo Arad și conducerii Consiliului Județean Arad, nu le pasă că distrug un birou vamal de interior care funcționează de 50 de ani în Arad. Acești manageri nu știu cum să dreagă busuiocul, la ora actuală, întrucât au cheltuit bani din fonduri Phare pe un proiect ce nu a fost viabil nici măcar în fașă, fiindcă transporturile de marfă pe calea aerului costă mult, iar pe Arad nu mai aterizează aproape nici avioane de pasageri, darmite de mărfuri... Dar aceasta nu este treaba noastră. Problema care ne doare pe noi și pe miile de agenți economici care sunt reprezentați de noi, este că domnii care gestionează Terminalul Cargo** - și care nu au contracte de operare pe calea aerului - **s-au gândit să mute Vama de Interior Arad în incinta Terminalului, să oblige comisionarii de pe lângă vamă să plătească pentru un metru pătrat de birou minimum 20 de Euro pe lună. De asemenea, să blocheze Calea Bodrogului cu camioane de mare tonaj** - deoarece la Cargo este o parcare de maximum 25 de TIR-uri, apreciem noi - **să impună transportatorilor o taxa de 10 Euro pentru trei ore de parcare etc."**

Comisionarii mai scot în evidență și faptul că nu există spațiu suficient pentru toți comisionarii, dar că **„desigur, nu este problema domnilor Pele sau Parpală că lucrurile stau astfel..."** De asemenea, mai spun și că în Terminal nu există, pur și simplu, condiții de control fizic a camioanelor, că 50 de lucrători de la Vama Arad se vor înghesui în numai șase sau șapte birouri, ș.a.m.d.

Cea mai mare acuză însă care li se aduce gestionarilor Terminalului Cargo este că aceștia s-au trezit, acum, că **nu pot să justifice Fondurile Phare primite pentru o destinație precisă și folosite, se pare, în alte scopuri: „Că doar oamenii de rând nu știu cum merg lucrurile** - relevează comisionarii - **cum că un Birou Vamal Cargo Frontieră nu este același lucru cu un Birou Vamal de Interior, adică, lumea va vedea camioane și va crede că sunt mărfuri care se încarcă în avioane... Se pare că managerii Terminalului vor să demonstreze cu orice preț că banii Phare s-au cheltuit cu cap. Dar oare oamenii știu și că angajații, șase la număr, ai Terminalului Cargo, și-au primit salarii consistente încă de la începutul construcției? Întrebăm: de unde fonduri de salarii? Pentru ce au luat ei salarii?"**

Comisionarii nu sunt de acord nici cu faptul că nu au fost consultați defel, de către domnii Pele și Parpală, cu privire la mutarea Vămii de Interior. Și nici cu faptul că prefectul Aradului n-a fost și el informat cu privire la luarea acestei decizii. Astfel că ieri, la orele prânzului, prefectul Ungureanu, contactat de noi, ne-a declarat: **„Am aflat doar de câteva minute de posibila mutare a Vămii de Interior și voi avea o poziție oficială doar după ce voi sta de vorbă cu cei direct implicați și după ce, desigur, voi consulta Bucureștiul în legătură cu cele ce se întânmplă. Deocamdată însă, un lucru este sigur: atât Vama de Interior, cât și Terminalul Cargo, vor rămâne în aceeași organizare ca și până acum."**

***

Așadar, scandalul a izbucnit. Se preconizează discuții aprinse în zilele care urmează, iar o conferință de presă pe această temă, în organizarea Consiliului Județean și a conducerii Terminalului Cargo pare iminentă. Dacă starea de incertitudine se va menține, comisionarii vamali sunt dispuși să boicoteze vama. Or, dacă se va ajunge la o stare conflictuală de genul acesta, sute de TIR-uri vor sugruma Câmpul Liniștii, așteptând o descongestionare pe care în nici un caz nu o va putea realiza conducerea Tarminalului Cargo și nici Consiliul Județean. Vom reveni.

Unitatea de-o clipă

Accente

Liberalii, prin vocea lui Teodor Meleșcanu, îi cer președintelui Ion Iliescu să organizeze un forum pe tema integrării în UE. La nici două zile, Adrian Năstase îi scrie președintelui Iliescu o scrisoare deschisă, în care îi solicită același lucru. Sigur, pornirea, motivul care au determinat demersul fiecăruia sunt diferite. Liberalii - iar Theodor Stolojan nu s-a sfiit s-o spună - au înțeles că la Bruxelles România a primit notă de trecere. Mai mult, se întrevede un succes la orizont - semnarea protocolului de aderare în 2005 și integrarea efectivă cu data de 1 ianuarie 2007. De aceea, spre deosebire de Băsescu, Stolojan, respectiv liberalii, consideră că este bine ca și ei să fie făuritori, părtași, „contribuabili" la această aderare. Să nu lase ca meritele să fie asumate doar de PSD. Am putea presupune că este vorba și de înțelegerea responsabilității pe care o au liberalii față de patrie, față de România - caz în care integrarea este mai importantă decât lupta politică oarbă - dar prea mult constatăm că țara nu înseamnă nimic în fața intereselor proprii, ori ale unor grupări relativ mici, ca să riscăm niște vorbe mari.

De cealaltă parte, Năstase solicită organizarea unui forum al integrării din disperare. Neprimind statutul de economie de piață funcțională, Năstase și PSD sunt strânși cu ușa din două părți. Pentru integrare trebuie să accelereze reformele și nu mai este timp nici măcar de privit în jur. Reformele sunt însă dure, ceea ce lovește în celălalt interes al PSD - luarea unor măsuri populiste, menite să-i asigure voturile care să-l păstreze la guvernare. Din ambele motive, ca să împartă atât riscurile cât și impopularitatea cu restul eșichierului politic, PSD are nevoie de acest forum ca de aer. Dacă Ion Iliescu era cât de cât clarvăzător, dacă nu ținea mai mult la viitorul (!?) său politic decât la PSD, dacă accepta alegerile anticipate propuse de Năstase, astăzi aveam un guvern nou, care nu se temea că va pierde capital electoral intensificând dur reformele necesare integrării. Așa însă, PSD riscă, dar riscă și România.

Accente

Nu trebuie însă să fim cârcotași. Nu este bine să căutăm explicații „subtile" la disponibilitatea liberalilor și social-democraților de a se întâlni la un dialog pe tema integrării. În fața României stă un prag prea important și, totodată, destul de dificil ca să ne tragem de mânecă unii pe alții și pentru a risca să nu-l putem trece. Șansa noastră, a românilor, poate fi, în sfârșit, unitatea pe care ne-o tot alungă discordia. Măcar o unitate de-o clipă, pe probleme fundamentale, să reușim și noi, și tot va fi ceva extraordinar.

Tristan Mihuța

Compania Națională Poșta Română S. A. prin Direcția Regională de Poștă Timișoara

Cu sediul Bd. Revoluției nr. 2, Timișoara, solicită oferte de preț în vederea achiziției publice de servicii: „Studiu de fezabilitate, proiect tehnic și detalii de execuție pentru lucrări de reparații capitale la clădirea oficiului poștal Pecica, județul Arad."

Documentația pentru ofertare se poate ridica de la sediul unității începând cu data de 12.11.2003, ora 9,00.

Termenul limită pentru depunerea ofertelor (conform caiet de sarcini): 20.11.2003, ora 12,00, la sediul D. R. P. Timișoara.

Data/ora deschiderii ofertelor: 20.11.2003, ora 13,30, la sediul D. R. P. Timișoara.

Informații suplimentare se pot obține la adresa:

Direcția Regională de Poștă Timișoara, Bd. Revoluției 1989 nr. 2, Serviciul Dezvoltare, tel. 0256-499416, fax 0256-494340.

Comunicat de presă Banca Comercială CARPATICA își consolidează rețeaua teritorială

Banca Comercială Carpatica și-a extins rețeaua teritorială, prin deschiderea în data de 3 noiembrie a.c. a trei noi unități:

❍ Sucursala Piatra Neamț situată în str. Alexandru cel Bun nr. 27, aceasta fiind cea de-a 36-a unitate operațională a băncii. Extinderea activității în partea de nord-est a țării prin deschiderea noii locații, precum și înființarea unei sucursale în Suceava, până la sfârșitul acestui an, vor completa cu succes activitatea desfășurată de Carpatica în zona Moldovei.

❍ Cea de-a doua sucursală a băncii din municipiul Cluj-Napoca - Sucursala Cluj-Napoca Mihai Viteazu, având sediul în Piața Mihai Viteazu nr. 7-8.

❍ Începând cu această dată BCC va fi prezentă în Craiova cu două unități, prin înființarea Sucursalei Craiova SCM, situată în strada Ștefan cel Mare (fosta Piața Unirii), nr. 3, bloc L, parter.

Până la jumătatea lunii noiembrie Carpatica va deschide și o agenție în Borșa, jud. Maramureș, str. Decebal nr. 4.

În acest fel, rețeaua teritorială a băncii va număra la sfârșitul acestui an 40 de unități operative în majoritatea centrelor importante ale țării, acoperind o largă arie geografică.

La data de 31.10.2003 Banca avea un volum al activelor de 2.788 miliarde lei, capitaluri proprii de 645 miliarde lei și un profit de 115,5 miliarde lei.

(c. 51/2003).

Asistenții medicali concediați vor primi sume compensatorii

● Salariile restante din sistem ar putea fi achitate până la sfârșitul anului

De aproape cinci luni, 500 de cadre medii sanitare au fost puse pe liber. Aradul a dat cel mai mare procent de disponibilizați din această ramură.

La momentul concedierilor colective, oamenilor li s-a spus că vor primi sume compensatorii. Asta prin intermediul unei ordonanțe de urgență. Care se amână de la o lună la alta, fapt ce a crescut starea de tensiune în rândurile celor care au plecat. A venit data de 24 octombrie, când Executivul a emis Ordonanța de Uurgență 113, care stabilește ce și cât va primi fiecare salariat disponibilizat din sistemul sanitar. Articolul 3 spune: „Persoanele disponibilizate până la data de 31 ianuarie 200, în 1 noiembrie-15 decembrie 2003, beneficiază de indemnizație de șomaj stabilită potrivit reglementărilor legale în vigoare precum și de un venit lunar de completare egal cu diferența dintre salariul individual mediu net pe ultimele 3 luni anterioare disponibilizării, stabilit pe baza elementelor din contractul individual de muncă, dar nu mai mult decât salariul mediu net pe economie, comunicat de Institutul Național de Statistică pentru luna în care se aprobă programul de restructurare și reorganizare, și nivelul indemnizației de șomaj. Venitul de completare se acordă lunar, de la data stabilirii indemnizației de șomaj, după cum urmează: pe o perioadă de 2 luni, pentru salariații care au o vechime în muncă mai mică de 3 ani, pe o perioadă de 3 luni, pentru salariații care au o vechime în muncă cuprinsă între 3 și 5 ani, pe o perioadă de 4 luni, pentru salariații care au o vechime în muncă cuprinsă între 5 și 15 ani; pe o perioadă de 6 luni, pentru salariații care au o vechime în muncă de cel puțin 15 ani."

Delia Bonca, liderul Sanitas Arad, a fost la București, la convorbiri cu ministrul Sănătății, Ionel Blănculescu, pentru problemele cu care se confruntă membrii de sindicat. Marea dilemă a celor din județul Arad este dacă vor primi sau nu bani. „Oamenii noștri vor beneficia de sume compensatorii."

Deși s-a zvonit că va mai urma un val de disponibilizări, ministrul Blănculescu a precizat că nu vor mai fi altele și a recunoscut că „există deficit de personal. Practic, conflictul de muncă s-a suspendat până la sfârșitul lunii în curs. Nu pot să zic că este un armistițiu, vom aștepta să vedem dacă promisiunile ministrului vor fi îndeplinite", a adăugat Delia Bonca.

La nivelul Aradului mai sunt necesare 35 miliarde de lei, pentru achitarea salariilor restante din luna mai. Federația Sanitas va avea Consiliul național la sfârșitul lunii. Atunci va exista o imagine clară „asupra a ce vom avea de făcut în continuare", a conchis Delia Bonca.

G. Constantinescu
Foto: Șt. Matyaș

Opoziția parchează în trei direcții

(Urmare din pagina 1)

Minunea n-a ținut nici trei zile, iar chiar de a doua zi a început o altă luptă: cine promovează hotărârea CLM, adică cine culege roadele ? Pe de o parte, acțiunea este revendicată de Ovidiu Marian, pe de alta liberalii au anunțat că în zece zile e gata proiectul. Disputa e ca și gata, iar sistemul riscă să rămână așa cum este, mai ales că vicepreședintele PD-ului, Gheorghe Falcă, cam strâmbă din nas la modificările hotărâte de consilieri și Parktronic.

Prețuri mai mici

Cele două întâlniri, care trebuie spus că au fost organizate la inițiativa lui Ovidiu Marian, au constituit, fără îndoială, cei mai importanți pași spre normalizarea sistemului de parcare. Cele câteva puncte asupra cărora s-a căzut de acord au darul de a mai reduce din nemulțumirile arădenilor.

În urma discuțiilor consilieri-reprezentanți Parktronic, Ovidiu Marian a întocmit și un proiect de hotărâre CLM, care îndeplinește toate criteriile pentru a fi aprobat. În primul rând și cel mai important, proiectul are acordul Parktronic. Apoi, acest proiect cuprinde multe dintre solicitările din ultimul an ale consilierilor municipali.

Arădenii nu vor avea decât de câștigat dat fiind că, conform proiectului inițiat de consilierul țărănist tarifele se vor reduce drastic: pentru parcare, tariful scade de la 8000 lei/70 de minute, la 6000 lei/oră, în zona I, la 4.000/oră zona II și 5.000 lei/oră între liniile de tramvai. Apoi, abonamentul de rezident scade de la 120.000 lei la 80.000 lei, abonamenul de nerezident pe o stradă se reduce de la 380.000 de lei, la 180.000 de lei, iar abonamentele pe toate străzile, vor scădea de la un milion la 480.000 de lei. Trebuie precizat că la toate aceste prețuri se va adăuga TVA-ul. Oricum, măsura este bună, iar arădeanul de rând va avea de câștigat, ceea ce e singurul lucru important.

Da, pentru cititoarele de monede

Prin același proiect, Parktronic va primi dreptul de a face promoții, reducerile urmând a fi generale (și nu pentru anumiți clienți), de maxim 50 la sută și nu pot dura mai mult de cinci luni, iar totul se va face cu înștiințarea CLM. De asemenea, dacă proiectul trece, orarul de parcare se va reduce, urmând ca acest sistem să funcționeze zilnic între 8,00 și 18,00, iar sâmbăta între orele 8,00 și 14,00.

Consilierii au căzut de acord, la întâlnirea cu reprezentanții Belsirim Automotive, să-și dea acordul cu privire la introducerea cititoarelor de monede, iar în schimb, Parktronic a fost de acord cu stoparea extinderii parcărilor, alte două puncte ale hotărârii promovate de Ovidiu Marian.

Ovidiu Marian

Măsurile din acest proiect nu vor afecta, însă, financiar pe cei de la Parktronic (cel puțin aspectul legat de tarife) pentru că reprezentanții CLM, tocmai pentru a oferi soluții economice, au acceptat să reducă procentul datorat Consiliului Local, de la 30 la sută din venituri, la 20 la sută.

Astfel, chiar dacă bugetul va pierde, omul de rând va avea de câștigat, prin faptul că plătește mai puțin pentru parcare.

Opoziția este împărțită

Cum spuneam, Ovidiu Marian a fost inițiatorul întâlnirilor și, în mod normal, a întocmit și proiectul. Pe fir, însă, au intrat liberalii, care au anunțat, chiar a doua zi că, în termen de zece zile, vor iniția un proiect de hotărâre pe aceeași temă. Așa a început lupta pentru imagine. De altfel, era cam greu ca Ovidiu Marian să conceapă un astfel de proiect împreună cu liberalii, atâta timp cât recunoaște că „domnul Gavril Popescu are unele păreri diferite, cu care eu nu sunt de acord. De exemplu, legat de gheară, eu am cerut introducerea unor amenzi care să se ridice la nivelul tarifelor pentru deblocarea roților, iar Popescu a cerut o amendă simbolică. Eu am renunțat să promovez un proiect referitor la acest aspect și am lăsat pe domnul Popescu să susțină unul pe această temă", spune Marian.

Gheorghe Falcă

Arădenii au cuvântul

Consilierul țărănist susține că este un prim pas spre normalizarea parcărilor din Arad și a anunțat că proiectul inițiat de el va fi afișat, pe o perioadă de 30 de zile, la panoul Primăriei Arad, unde poate fi consultat de orice cetățean. „Toți cei interesați să cunoască modificările, sau toți cei care vor să facă propuneri, pot consulta panoul din incinta Primăriei și se pot adresa biroului de relații cu publicul. Chiar insist să vină cât mai mulți să facă propuneri în scris, urmând să organizăm și o întâlnire cu ei, să le ascultăm propunerile și să le supunem la vot în CLM, pe cele bune", susține Marian.

Gavril Popescu vrea un alt proiect

Un lucru cert e că această chestiune nu trebuie, din nou, transferată în zona politicului, așa cum se pare că se întâmplă. Pentru că, deja, au început neînțelegerile legate de proiectul lui Ovidiu Marian. Contactat ieri, consilierul Gavril Popescu n-a dorit să ne dea prea multe detalii. Acesta susține că față de cifrele discutate cu cei de la Parktronic, în proiectul de hotărâre există modificări, în sensul că se adaugă și TVA. Mai apoi, Popescu declară că nu trebuie un proiect separat pentru gheara galbenă, ci acest subiect să fie cuprins în inițiativa lui Ovidiu Marian. Inițiativă care, bineînțeles, prin intervenția unor alți consilieri, n-ar mai rămâne doar a țărănistului, ci ar apărea

Gavril Popescu

acolo și alte nume, care ar da bine în fața electoratului.

Chiar dacă nu a dorit să spună prea multe, până nu se consultă cu Ovidiu Marian, liberalul Gavril Popescu a declarat, totuși, că „după modalitatea de comportare, cei de la Parktronic ar trebui scoși afară din oraș".

Cu toate acestea, liberalul va susține proiectul de hotărâre.

Falcă cere desființarea Parktronic

Am luat legătura și cu vicepreședintele PD Arad, Gheorghe Falcă, partid care are reprezentanți în CLM și un cuvânt de spus în promovarea acestor modificări. Gheorghe Falcă, spre deosebire de ceilalți, este mult mai tranșant și dorește desființarea sistemului. „Dacă am fi oameni raționali, acest sistem de parcare ar trebui desființat imediat, pentru că el a fost conceput prost și s-a constatat că acest sistem de parcare nu a avut la bază fluidizarea traficului, ci a fost făcut ca o afacere care să producă bani, atât pentru concesionar, cât și pentru Primărie. Încercările de corectare a acestui sistem nu pot aduce prea multe lucruri bune, dar pentru că primarul Dorel Popa și PSD-ul nu doresc să renunțe la acest sistem de parcare, orice modificare ce duce la reducerea tarifelor, a orarului, a abonamentelor este binevenită. Dar eu sper că va veni ziua când nu vom mai discuta de astfel de reduceri și vom vota în CLM, la propunerea viitorului primar, desființarea sistemului Parktronic", spune Falcă.

Vicepreședintele PD are și câteva obiecții la inițiativa lui Ovidiu Marian, susținând că promoțiile ar trebui stabilite de CLM și nu de Parktronic, fiind vorba de domeniul public, că orarul ar trebui să fie cel mult până la ora 17,00, pentru că doar până la acea oră orașul are nevoie de o „fluidizare" a circulației (fiind o perioadă în care traficul e mai intens) și că reducerea tarifelor n-ar trebui făcută prin reducerea redevenței față de CLM.

Fără campanie electorală !

Cum se vede opoziția nu a găsit un punct de vedere comun, iar disputele pentru imagine riscă să ducă la eșecul proiectului inițiat de Ovidiu Marian. Opoziția ar trebui să fie unită, indiferent cine are trecut numele pe acel proiect, pentru că, până la urmă, s-au obținut modificări ce făceau, până mai ieri, subiect de dispută între consilieri și Parktronic. Iar meritul e al întregii opoziții, care a luptat luni de zile pentru modificarea sistemului. E vorba, până la urmă, de interesele proprietarilor de autoturisme din Arad și mai puțin despre cine va trage foloasele în campania electorală. Așa că, dragi consilieri, lăsați orgoliile deoparte și votați proiectul așa cum e, pentru că nu se știe când îi veți mai prinde în toane bune pe cei de la Parktronic.

Foto: Șt. Matyaș

Revoltător

„Ultimu' bob, ultimu' ban..." Dar când?

(Urmare din pagina 1)

Lucreția Bociort, o femeie de 53 de ani, aproape că plângea când ne-a povestit necazul. „Am lucrat la cules de struguri în vii la Mâsca și Măderat, din 2 septembrie și până în 22 octombrie. La muncă am luat cu mine și două fete și un băiat. Am zis că-mi fac și eu doi bănișori, ca oamenii săraci. Bărbatu-meu e bolnav, pe patul de moarte. O lună jumate am stat la dormitoare la Măderat, condiții vai și-amar, dar am zis că lucrăm pentru ceva bani. Înainte să începem lucrul, șeful de echipă a semnat pentru toți un contract cu firma Arvinex, unde se spune că la terminarea culesului primim banii. Dar am gătat lucrul și nu ne-or dat banii. În 9 octombrie am primit doar 800 de mii, și ăștia nu la toți oamenii. Când i-am zis tehnicianului că mă duc acasă după ce s-or gătat strugurii mi-a zis „Doamne multam că scăp de voi" și își făcu cruce", povestește, necăjită, femeia. În situația ei sunt aproape 30 de persoane, tot din Groșeni, dar și câțiva din Prunișor. Oamenii și-au lăsat gospodăriile o lună și au venit la mulți kilometri de casă, să mai facă un ban.

„Ultimu' bob, ultimu' ban..."

Petru Ardelean, „șeful de echipă", ne spune că, atunci când a semnat contractul, nu a primit un exemplar din acesta, deși așa era normal. Oamenii nu știu cum se numesc

Degeaba au bătut oamenii la poarta firmei - nu le-a deschis nimeni

reprezentanții firmei, persoanele cu care s-a încheiat „afacerea", le știu doar prenumele. „Am vorbit cu inginerul Dacian și cu tehnicianul Fănică, care mi-or zis că trebuie să ducă la Arad contractul, la semnat. Înțelegerea a fost 150 de mii pe zi la bărbați și 130 de mii la femei. Mi-or zis că 75% din bani ne dau la jumătate de vie iar restul la final. Ultimu bob, ultimu ban. Da banii nu-i avem nici azi. Își bat joc de atâția oameni... Când am terminat culesul mi-or zis că în 6 noiembrie o să avem toți banii în buzunar, da nu-i așa. Am luat împrumut să vin să văd care e situația... Ni s-o spus că-s mulțumiți de munca noastră, iar noi iaca mulțumirea. Io mă tem că nu ne-or da nicicum banii, n-om avea ce mânca la iarnă", spune, cu tristețe, Petru Ardelean. Lucreția adaugă: „I-am zis tehnicianului „măi, șefule, nu ți-i rușine să ne porți cu minciuna? De ce nu ne dai banii? Și când am întrebat „de ce nu i-ai dat lu Petre contractul?", mi-o zis „da' ce te interesează pe tine"...

Ieri, înainte de a trece pe la ziarul Adevărul, oamenii au fost pe la sediul din Arad al Arvinex, de pe strada Călugăreni, sperând că, după multe amânări, își vor primi banii. „După ce ne-or zis că trebuie să vorbească la București, ne-or scos afară și ne-or zis că nu sunt bani. Atât", spun cei doi cu care am stat de vorbă.

În căutarea unui angajator...

Cum am promis oamenilor sprijinul în a-și primi banii, am vrut să luăm legătura cu Arvinex. Numerele de telefon cu care încă mai figurează firma în cartea de telefon nu mai sunt valabile. În baza de date a Romtelecom-ului, Arvinex nu apare... De la Șofronea - comună unde firma are sau avea, nu știm exact, un punct de lucru - am aflat că telefoanele sunt toate tăiate de multă vreme. Am încercat la sediul de pe Călugăreni. La ora 14, poarta închisă, degeaba am bătut noi...Imobilul parcă e lăsat de izbeliște. telefonic am mai încercat să aflăm orice informație și la Primăria și la Finanțele din Pâncota, de care aparține Măderat, dar fără succes. Apoi, căutările s-au îndreptat spre Șiria, de care aparține Mâsca. Din păcate, tot fără nici un rezultat.

Lucrurile trebuie însă lămurite, în sensul că acei necăjiți din Groșeni (și nu numai ei) trebuie, firesc, să-și primească banii pentru care au muncit departe de casă o lună și jumătate. Iar dacă asta nu se întâmplă, dreptatea trebuie căutată. Fie în instanță (dacă acel contract de care oamenii vorbesc există), fie la Inspectoratul de Muncă (pentru a lămuri situația „angajării" atâtor oameni).

Foto: Șt. Matyaș

1% din cifra de afaceri, venituri suplimentare grație RDS Arad și Reuters

Ca premieră pe piața arădeană, firma Romania Data Systems și Reuters lansează azi, 11 noiembrie 2003, serviciul Romanian Info Direct (RID).

RID se adresează companiilor care datorită naturii activităților proprii (comerț, producție, transporturi etc.) se ocupă frecvent cu operațiuni de schimb valutar, plasamente financiare, brokeraj cu valori mobiliare cât și celor care sunt interesați indirect de acest domeniu. Prin utilizarea unui astfel de serviciu, firmele pot avea câștiguri importante la efectuarea schimburilor valutare sau la plasamentele la bănci, știind că orice moment cât este, în mod real, cursul valutar sau ratele dobânzilor practicate de bănci pe piața monetară. Numai din schimburile valutare se pot obține economii de circa 1% din valoarea tranzacțiilor.

Romanian Info Direct (RID) este un serviciu electronic de informații financiar-bursiere care oferă accesul la cotații în timp real, rapoarte, știri, date istorice din principalele segmente ale pieței financiare din România și din străinătate.

Astfel Cristim, companie românească producătoare de mezeluri, care aparent nu are nimic în comun cu serviciile financiare, a reușit ca prin folosirea serviciului Reuters Romanian Info Direct să obțină venituri suplimentare substanțiale, **venituri ce acum reprezintă mai mult de 1% din cifra de afaceri.**

Rectorul Aurel Ardelean a fost prezent la

Conferința Națională a Învățământului Superior din România

Recent, a avut loc la București un important eveniment legat de reforma învățământului superior din România, în context european. Prezența domnului Prim Ministru Adrian Năstase la lucrările conferinței ca și documentul programatic adoptat cu acest prilej, au dat evenimentului o însemnătate aparte.

– Domnule rector, această conferință și „Declarația" adoptată reprezintă un pas deosebit de important în reforma învățământului superior...

– Într-adevăr, această Conferință Națională instituie pentru următorii zece ani o serie de priorități și strategii care vor pune bazele unei reforme sistematice, structurate pe standardele Uniunii Europene (spre deosebire de reforma de tip reparatoriu făcută după 1990). Trebuie menționat că țările membre și asociate ale U.E. (inclusiv România) prin „Declarația de la Bologna", au propus schimbări importante în sisteme manageriale și de funcționare ale universităților. De asemenea, miniștrii educației din țările europene la recenta „Conferință de la Berlin" (19 septembrie 2003) au reiterat hotărârea fermă a guvernelor pentru un program complex „Spațiul European al Învățământului Superior".

– Domnule rector, într-adevăr datele problemei sunt cu totul altele față de ultimii zece ani. Enumerați vă rugăm câteva din obiectivele acestei reforme de tip sistemic racordată la „Spațiul European" creionat la Conferința de la Berlin.

– Sunt mai multe, cele mai importante - cele mai multe fac referire la: considerarea educației ca o prioritate națională (toate țările lumii cu o economie fragilă, în tranziție, au folosit aceeași rețetă de succes: investiția în educație).

Corelarea strânsă a sistemelor europene de învățământ: programe de studii integrate, Diplome de Cooperare (Joint Degrees), mobilitatea mare a cadrelor didactice și a studenților.

Unitatea sistemului național de învățământ prin integrarea universităților acreditate de stat și private într-un sistem național de învățământ superior cu două componente - care conlucrează de fapt la atingerea acelorași obiective.

Premierul Adrian Năstase insista în mesajul domniei sale pe investiția de încredere în universitățile noastre - fie publice sau private - întrucât în condiții de relativă subfinanțare cele cu un management dinamic au reușit să orienteze cercetarea (de tip universitar) spre domenii de mare actualitate prin transferul spre economia concretă a rezultatelor obținute în incubatoare de afaceri și parcuri tehnico-științifice. Personal pot afirma că Informatica, Marketingul, Managementul, sunt de fapt componentele celei mai dinamice facultăți de la Universitatea de Vest „Vasile Goldiș".

– Concentrarea universitară și formarea de consorții zonale - un alt aspect fundamental al reformei sistemice. Asta înseamnă că universitățile publice și private se vor asocia prin negociere constituind parteneriate pe regiuni de dezvoltare și mai nou euroregiuni?

– Universitatea noastră are deja asemenea parteneriate cu Universitatea „Ioan Slavici" din Timișoara, cu universități din Brașov, Sibiu dar și din Tubingen, Padova, Novi-Sad, Debrecen, Békéscsaba.

– Calitate superioară - performanțe superioare?

– Renunțarea la evaluarea cantitativă și trecerea la evaluarea actului educațional exclusiv prin prisma calității educației. Un lucru absolut nou este introducerea unui sistem de finanțare diferențiat în raport cu calitatea performanțelor la nivelul instituțiilor ca și clasificarea instituțiilor de învățământ atât publice cât și private în funcție de performanțe.

– Toate aceste componente ale reformei sistemice pe care le-ați prezentat nu pot să nu includă una fundamentală: resursele de finanțare.

– Privitor la resursele de finanțare ele vor cunoaște o diversificare și mă refer la creșterea contribuțiilor financiare aduse de agenții economici privați și de către studenți pe lângă cele de la bugetul public și foarte important încurajarea învățământului non-public după modelul existent în țările vest europene.

Vreau însă în final să subliniez că investițiile vor fi dirijate substanțial spre cercetare și spre acele centre care probează obținerea de rezultate competitive în plan național și european.

A consemnat
Cristian Haiduc
Facultatea de Marketing, Management, Informatică

Două personalități din lumea medicală

Doctor Honoris Causa ai Universității de Vest „Vasile Goldiș", Arad

Sala „Cicio-Pop" a Universității de Vest „Vasile Goldiș" a fost, ieri, gazda unui eveniment deosebit pentru viața academică arădeană.

Într-un mediu format din cadre universitare din Arad, alături de personalități de la universități de prestigiu din Cluj-Napoca, Timișoara și București, a avut loc o festivitate de decernare a două titluri de Doctor Honoris Causa.

Înaltele distincții au fost acordate de către o comisie a universității din care au făcut parte prof. univ. dr. Aurel Ardelean, rectorul Universității de Vest „Vasile Goldiș" Arad, împreună cu prof. univ. dr. Francisc Schneider, prorector, prof. univ dr. Ioan Cârsnic, decanul Facultății de Medicină și prof. univ. dr. Alexandru Pop, șef de catedră la aceeași facultate.

După intonarea imnului Gaudeamus, prof. Aurel Ardelean a rostit cuvântul de laudatio, apreciind activitatea științifică a celor două distinse personalități propuse de Senatul Universității în vederea acordării titlului de Doctor Honoris Causa pentru activitatea desfășurată în cercetarea din domeniul biologiei moleculare și celulare. Este vorba despre prof. univ. dr. Constantin Crăciun, profesor la Universitatea „Babeș-Bolyai" din Cluj-Napoca și prof. univ. dr. Gheorghe Benga, profesor și totodată șef de catedră la Universitatea „Iuliu Hațeganu" din Cluj-Napoca.

Elogiind activitatea profesorului Benga, rectorul Ardelean a amintit că aceasta a culminat cu descoperirea în anul 1986 a unei componente proteice din membranele celulei roșii umane, identificată ulterior de către un alt cercetător, care a primit recent, pentru acest lucru, Premiul Nobel. De altfel, profesorul Gheorghe Benga a mărturisit că este prima distincție de acest fel ce îi este conferită, reprezentând un motiv în plus pentru a se bucura de aprecierea venită din partea universității arădene.

Dan Roman
Foto: Al. Marianuț

Manifestare geografică de excepție la Deva

Municipiul de la poalele Dealului cetății - orașul Deva - a găzduit recent, cu ocazia aniversării a 50 de ani de activitate a societății de geografie, filiala județului Hunedoara (1953-2003), simpozionul național „Realizări în geografia românească". În sesiunea de comunicări în plen și pe cele cinci secțiuni, geografi cu mare experiență din diferite județe ale țării au prezentat interesante abordări asupra realității geografice naționale și chiar internaționale, toate arătând stăruința și eforturile conjugate de menținere a cercetării geografice românești la nivelul onorabil care a caracterizat-o și o caracterizează. Lucrările prezentate de către geografii arădeni „Observații asupra unor ghețari alpini din Europa" și „Complexul Straja în contextul turismului montan național", aparținând prof. dr. Tulucan Tiberiu, președintele filialei Arad a societății de geografie, „Zona Moneasa - Caracteristici orografice" de prof. Brad Florica (vicepreședintele filialei Arad a societății de geografie) și prof. dr. Oancea Marius Claudiu (secretar al filialei Arad a societății de geografie) de la Grupul Școlar Industrial Sebiș, „Antroponimia și toponimia din zona Sebiș - Căi interesante de acumulare a cunoștințelor geografice și istorice pentru elevi" aparținând inst. Oancea Rozalia și prof. dr. Oancea Marius Claudiu, de la Grupul Școlar Industrial Sebiș, au suscitat interesul asistenței. Doi dintre participanții arădeni - dr. Oancea Marius Claudiu și dr. Tulucan Tiberiu - au făcut parte din colectivul de moderatori ai secțiunii 4, „Geografia mediului înconjurător", alături de conf. univ. dr. Irimuș Aurel, de la Universitatea „Babeș Bolyai" Cluj-Napoca.

Manifestarea a fost una de excepție, atât prin prezența unor nume sonore ale geografiei românești, cât și prin problematica abordată, ultima parte fiind alocată unei aplicații practice în munții Retezat.

Gelu Groza

La Colegiul Național „Elena Ghiba Birta"

Elevii își doresc o școală modernă

La propunerea ziarului „Adevărul, am hotărât să facem un sondaj printre elevii Colegiului Național „Elena Ghiba Birta" din Arad, mai ales pentru a vedea care ar fi sugestiile acestora pentru creșterea calității procesului instructiv-educativ. Ținând cont și de faptul că în viitorul apropiat clădirea liceului va fi renovată din temelii, credem că acest sondaj este cât se poate de oportun. Realizat pe un eșantion de 30 de elevi din clasele VIII-XII, sondajul, prin frecvența răspunsurilor, a stabilit o clasificare în cadrul căruia o renovare generală a clădirii, modificarea grupurilor sanitare sau instalarea unui automat de cafea reprezintă propuneri de bază.

Astfel, în condițiile în care pentru elevii acestei instituții, clădirea liceului „Elena Ghiba Birta" nu reprezintă doar un simplu cadru de desfășurare al procesului educativ, ci mai ales locul în care se formează ca indivizi, aceștia își doresc în primul rând o transformare semnificativă atât a aspectului, cât mai ales a condițiilor existente în școală. Din acest punct de vedere 90% dintre elevii chestionați au ca principală dorință o modificare a aspectului grupurilor sanitare. **„Ar fi bine dacă băile ar fi mai uscate și dacă ar fi montate și oglinzi", spune Anca Betea (XII C).** Pe de altă parte aspectul prezent al grupurilor sanitare este adeseori pus pe seama neglijenței elevilor și a lipsei de interes al acestora față de bunurile publice. Elevii, în schimb, susțin că dacă situația s-ar schimba și condițiile ar fi mai bune, nimeni nu ar neglija curățenia.

70% dintre elevii care au răspuns întrebărilor acestui sondaj nu se mulțumesc doar cu asemenea simple modificări, ci își doresc o renovare generală a clădirii școlii și o redefinire a imaginii acesteia. Școala dorită de elevii de astăzi ai

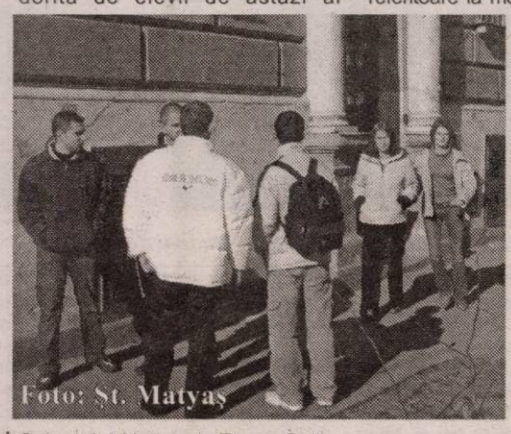

Colegiului Național „Elena Ghiba Birta" trebuie să aibă în primul rând o curte mult mai mare și încăpătoare, cu toate că, în condițiile planului urbanistic de astăzi al Aradului și ale localizării școlii în centrul orașului, acest lucru rămâne mai mult o utopie. Vestiare mai încăpătoare, unde să te poți schimba și mișca în voie, fără să-ți fie frică să calci pe cineva și-ar dori Raluca Roman din clasa X.C, în timp ce alți elevi, precum Pușa Lorena din VIII C, pune pe primul loc schimbarea mobilierului și renovarea exterioară a școlii. Elevii intervievați susțin că un cadru plăcut și confortabil reprezintă un element cheie în scopul eficientizării procesului instructiv.

Unele dintre cele mai votate propuneri, situate pe poziții egale în topul preferințelor elevilor, sunt cele referitoare la modul de desfășurare al pauzelor în liceul lor. Astfel ideea de completare a pauzelor cu muzică este considerată de tinerii de la „Elena Ghiba Birta" drept cel mai eficient mod de înlocuire a gălăgiei din școală prin ceva relaxant și plăcut. Aceasta în contextul în care oficiali ai Ministerului Sănătății din București au atras recent atenția asupra suprasolicitării elevilor din clasele de liceu și a stresului la care sunt supuși aceștia. Bineînțeles, se impun unele întrebări: ce gen de muzică va fi ales? Cine va face această alegere? De unde vor veni fondurile pentru echipamentul electronic necesar? Elevii spun totuși că orice are o soluție. Se pare că și vechiul și tradiționalul pachețel de masă a început să piardă teren în fața progresului tehnic, elevii cerând insistent instalarea unui automat de cafea, băuturi răcoritoare și gustări.

Una dintre cele mai interesante, dar și controversate propuneri este reprezentată de sugestia unor elevi în vederea creării unui loc special în școală pentru elevii fumători. Această propunere însă este în contradicție nu doar cu legea ce interzice fumatul în instituțiile publice, ci și cu legea învățământului ce interzice fumatul în școli. La aceasta se adaugă statisticile făcute de curând publice de către reprezentanții Ministrului Sănătății, care atrag atenția asupra faptului că zilnic în România 6 persoane mor de tuberculoză și 82 de noi cazuri sunt descoperite, în timp ce cauza principală a acestei boli o reprezintă fumatul și România se confruntă cu cel mai mare nivel de TBC din ultimii 27 de ani. Pe de altă parte, elevii pretind că pentru cei hotărâți să rămână nepăsători față de fumat, crearea unui astfel de loc nu ar însemna o încurajare, iar pentru cei fumători un grad mai mare de confort.

Sondajul a oferit astfel o imagine destul de completă asupra ceea ce elevii secolului XXI își doresc ca școala să le ofere în materie de condiții și facilități în vederea desfășurării procesului educativ. Astfel aceștia își doresc o școală mai curată și cu un aspect diferit, dar și elemente de confort propriu care, după părerea lor, îmbunătățesc însă și rezultatele academice.

Diana Brânduşe

Metode tradiționale de contracepție

Cu toate limitele pe care le prezintă, metodele tradiționale de contracepție sunt încă folosite. În numărul de astăzi, domnul doctor **SORIN PRIȘCĂ**, medic ginecolog la Spitalul Matern Arad ne prezintă metoda calendarului.

Metodele tradiționale mai sunt cunoscute și sub numele de metode naturale.

Aceste denumiri provin de la faptul că sunt metode nehormonale, bazate exclusiv pe buna cunoaștere a organismului feminin.

Utilizarea lor este atestată încă din antichitate, în capitolul „Humanae Vitae" din „Historia Biblica" de la Onan fiind descrisă metoda coitului întrerupt.

Aceeași metodă a fost larg utilizată în lumea musulmană în perioada Profetului.

Metodele tradiționale sunt: coitul întrerupt, metoda calendarului, coitul rezervat, abstinența periodică, precum și unele metode de mai restrânsă utilizare (metoda glerei cervicale, palparea colului uterin, metoda simpto-termică).

Beneficiile acestor metode, au un evident caracter teoretic, dată fiind rata lor crescută de eșec. Ele reprezintă și astăzi principala cauză a sarcinilor nedorite și a avorturilor la cerere.

Principalele beneficii ale metodei constau în neutilizarea preparatelor hormonale, în șansa cuplului de a decide asupra viitorului unei sarcini nedorite, în evitarea interacțiunii preparatelor contraceptive cu medicamentele, sunt ușor de însușit și aplicat pe termen lung.

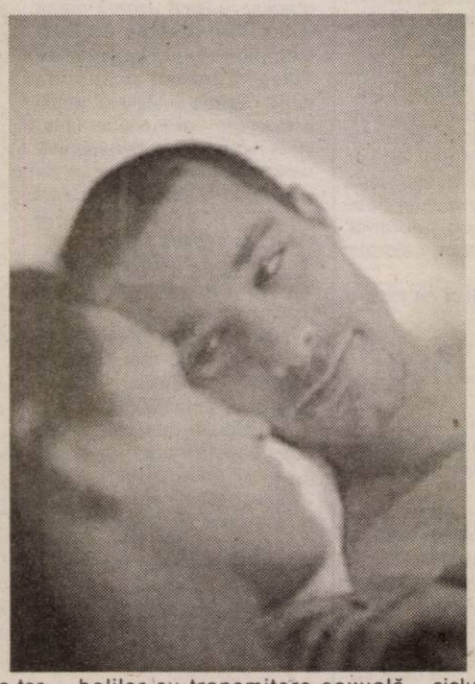

Pe lângă rata mare de eșec, mai trebuie reținut că ele nu oferă nici un fel de protecție împotriva bolilor cu transmitere sexuală (inclusiv HIV, SIDA).

● **Metoda calendarului** (cunoscută și sub numele de metoda ritmului, sau metoda Knauss-Ogino).

Se bazează pe stabilirea zilelor de fertilitate prin înregistrarea perioadelor fertile din ultimele 6-12 luni anterioare ale femeii.

Perioadele de fertilitate suferă unele modificări de la o femeie la alta în raport cu reglarea neurohormonală, durata ciclului menstrual, stări patologice survenite.

De aceea este necesară notarea perioadelor fertile din ultimele 12 luni. Determinarea perioadei fertile prin calcul se face în felul următor:

- prima zi de fertilitate se determină prin scăderea a 18 zile din durata celui mai scurt ciclu menstrual (din perioada de control 6-12 cicluri anterioare).

- ultima zi a perioadei fertile se determină prin scăderea a 11 zile din durata celui mai lung ciclu din perioada de control.

- intervalul de timp dintre cele 2 date reprezintă perioada fertilă.

Exemplu de calcul:

Dacă în perioada de control, cel mai scurt ciclu menstrual a fost de 25 de zile, iar cel mai lung de 31 de zile, perioada fertilă se determină astfel:

- prima zi fertilă va fi ziua a 7-a a ciclului mestrual (25-18=7)

- ultima zi a perioadei fertile va fi ziua a 20-a a ciclului menstrual (31-11=20)

- perioada fertilă va fi cuprinsă între zilele 7-20 ale ciclului menstrual, calculând din ziua de debut a menstruației.

În mod obișnuit, la cazurile cel mai des întâlnite cu cicluri menstruale de 27-28 de zile, perioada fertilă (largă) este cuprinsă între zilele 10-17 ale ciclului.

Metoda de calcul prezentată este totuși grosieră. Ea este aplicabilă, cu șanse mai mari de reușită, femeilor cu cicluri menstruale regulate.

Indicele mare de eroare (sarcini nedorite) situat între 20-25% (mai ales la femeile cu cicluri neregulate) face ca metoda să fie tot mai puțin utilizată. (Va urma)

Actualități medicale

■ Un nou medicament împotriva cancerului de sân, numit **LETROZOLE**, poate reduce la jumătate riscul reapariției bolii. Rezultatele testelor cu LETROZOLE sunt încurajatoare și au fost publicate pentru a permite oncologilor din întreaga lume să schimbe terapia pacienților. Până acum, eforturile de a opri tumorile s-au axat pe folosirea medicamentului TAMOXIFEN, care este eficace pentru o perioadă de aproximativ cinci ani, informează site-ul scotsman.com. Doctorul Normal Wolmark a precizat că cercetările vor continua pe o perioadă de cel puțin cinci ani, pentru a vedea dacă medicamentul își menține eficacitatea.

■ **Ghimbirul** încetinește progresia cancerului colorectal, susțin cercetătorii americani care și-au prezentat studiul în cadrul unui reuniuni a Asociației Americane pentru Cercetări Oncologice de la Phoenix, Arizona.

Ghimbirul este cunoscut de mult timp pentru proprietățile medicale.

Un preparat natural, pentru reglarea funcțiilor digestive, care conține și ghimbir este GASEX (se găsește în farmacii).

■ **A apărut un medicament revoluționar pentru hepatita C, denumit BILN 2016.** El blochează secreția unei enzime de care virusul hepatitei C are nevoie pentru a se reproduce. Opt persoane infectate cu acest virus au luat câte 4 doze din medicamentul **BILN 2016**, pe parcursul a 48 de ore. După două zile, la cei mai mulți pacienți virusul nu a mai putut fi detectat cu testele standard, neexistând nici efecte secundare.

Hepatita C este o boală destul de gravă și din ce în ce mai răspândită. Boala se instalează subtil, pe parcursul a mai multor ani și conduce la boli cronice ale ficatului și chiar cancer. În 80-85% dintre cazuri nu apar simptome, bolnavul descoperind afecțiunea întâmplător sau într-un stadiu avansat, proces ce poate dura și 20 de ani. Din acest motiv, hepatita C a fost alăturată hipertensiunii arteriale, ambele boli fiind numite „ucigași tăcuți".

Virusul C se transmite în același mod cu HIV, prin contact sexual și prin sânge, dar infectarea se produce mult mai rapid. Noul medicament exploatează faptul că virusul are nevoie de enzima **NS3** pentru a se înmulți. Mult timp, această enzimă a fost considerată punctul de plecare al unui tratament defintiv pentru hepatita C, cercetătorii fiind de părere că inhibarea ar duce la imposibilitatea virusului de a se înmulți și răspândi.

BILN 2016 are avantajul că poate fi administrat oral și nu prin injecție. Este bine tolerat și nu are efecte secundare, până în prezent. Primul test pe pacienți a fost publicat în revista Nature.

În zilele de 14 și 15 noiembrie a.c. au loc alegeri la Colegiul Medicilor Arad. Medicii din municipiul și județul Arad sunt invitați să-și exprime votul, pentru funcțiile elective din cadrul Colegiului Medicilor Arad, în zilele de 14 și 15 noiembrie a.c., la sediul Colegiului, situat pe str. V. Goldiș nr. 5, între orele 8,00 și 20,00. Listele cu candidați mai pot fi consultate în incinta Spitalului Municipal, Județean, Matern, la sediul AMFA și Asociației medicilor stomatologi.

Stimați colegi, vă așteptăm!
Comisia Electorală Arad

Noi nu mergem la *noroc*,

Noi mergem la sigur!

Centrul Medical Proctoline
tratează prin metode moderne

HEMOROIZI și FISURI ANALE
FĂRĂ OPERAȚII

București 021 3111969
Baia Mare 0262 212622
Timișoara 0256 221219
Brașov 0268 333985
Iași 0232 261818

Medicul vă răspunde

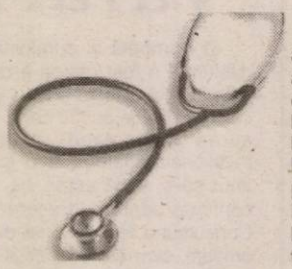

■ **L. S. , 59 ani, Arad: „Am auzit, într-o emisiune la televizor, despre PROSTAMOL. Este bun pentru prostată?"** Depinde ce boală aveți la prostată. Prostamol este un produs pe bază de plante, recomandat pentru prevenirea creșterii în volum a prostatei (adenomului de prostată) și pentru tratamentul acestei boli, doar în fazele incipiente. Tratamentul cu Prostamol trebuie urmat timp îndelungat, neavând efecte secundare. Nu are nici un efect dacă-l luați doar o singură lună. Profit de acest răspuns pentru a reaminti tutu-ror bărbaților cu vârsta peste 45 de ani să facă un control medical al prostatei (ecografie pelviană, P. S. A.-ul sanguin, tușeu rectal). Dacă boala este depistată din timp, se poate începe un tratament medicamentos (inclusiv pe bază de plante) care dă rezutalte foarte bune, evitându-se apariția complicațiilor.

■ **D. M., 56 ani, Arad: „Amețesc foarte tare și mă doare capul. Ce să fac?"** Aveți nevoie de un examen clinic complet, deoarece vertijul (amețeala) poate avea origini variate: oftalmologică, vestibulară, neurologică, reumatologică, endocrină, cardiovasculară etc. Prin urmare, prezentați-vă la medicul dvs. de familie care va decide ce investigații aveți de făcut.

Pagină realizată de dr. Maria Filimon

Viagra

VIAGRA este cea mai cunoscută marcă din industria farmaceutică mondială, ajungând pe această poziție în primul an de la lansare. Luna aceasta s-au împlinit cinci ani de când prima pastilă a apărut pe piață, timp în care s-au vândut peste un miliard de bucăți.

După cinci ani de experiență mondială, Pfizer, compania producătoare este în măsură să ofere date despre profilul de siguranță și eficiență ale medicamentului care a revoluționat tratamentul disfuncției erectile masculine.

Profilul de siguranță și eficiența VIAGRA sunt demonstrate de rezultatele celor aproape 100 de studii clinice finalizate sau în curs de finalizare în întreaga lume. De remarcat că în studiile clinice, VIAGRA și-a dovedit eficiența și siguranța la 4 din 5 pacienți diagnosticați cu disfuncție erectilă.

În cei 5 ani de experiență cu VIAGRA, produsul a fost prescris de cel puțin 100 de milioane de ori, la 20 de milioane de pacienți, 95% dintre ei fiind mulțumiți de rezultatele obținute.

Acțiunea VIAGRA este de 4 ore, durată aflată în armonie cu necesitățile cuplului. Efectul Viagra se instalează la 30 minute - 1 oră de la administrare. Un studiu de evaluare a obiceiurilor cuplului a relevat faptul că frecvența raporturilor sexuale este de 1-2 pe săptămână. În plus, intervalul din momentul „planificării" actului sexual până la începerea propriu-zisă este de aproximativ o oră. Astfel, datorită profilului farmacologic, VIAGRA este medicamentul care acționează atunci când trebuie.

Disfuncția erectilă se definește ca fiind incapacitatea de a obține și/sau de a menține o erecție suficientă pentru realizarea unui act sexual satisfăcător. Termenul de disfuncție erectilă se referă numai la perturbările de erecție, deosebindu-se de termenul de impotență. Este limpede că disfuncția erectilă este inclusă în problematica mai largă a impotenței, dar cele două noțiuni nu sunt identice.

În România, 1,3 milioane de bărbați cu vârste peste 35 ani sunt afectați de un grad de disfuncție erectilă.

De la un stadion la altul

Poticniți la ultimul hop

● UTA nu a reușit să treacă și ultimul examen al ultimatumului impus de conducere. În ciuda unei evoluții bune, ascendente, elevii lui Gigi Borugă au pierdut confruntarea de la Petroșani. La limită, pe o greșeală de arbitraj, coroborată cu una de portar, dar eșecul tot eșec rămâne. ● Din fericire - pentru că la orice club care se respectă continuitatea are un rol important - semnalele venite dinspre unii membri ai Consiliului de Administrație de la FC UTA sunt pentru menținerea lui Gigi Borugă pe banca tehnică. Cel puțin pentru acest final de tur. ● A surprins neplăcut absența conducătorilor „Bătrânei Doamne". Dacă președintele Călin Chișbora a lipsit motivat, oare, ceilalți membri din Consiliu chiar n-au avut curiozitatea de a vedea echipa într-un meci decisiv pentru antrenorul Borugă? ● Suspendat de „necruțătorii" componenți ai Comisiei Tehnice din FRF, antrenorul „alb-roșilor" s-a transformat preț de 90 de minute în ziarist, luând loc la masa presei, flancat de fiul său, Carlos și directorul executiv Gherghel. ● „Centralul" băcăuan, Ghioane ne-a umplut de „galbene", dar a și închis ochii și nu l-a eliminat pe (prea) nervosul Drida. În rest, maniera de arbitraj a moldoveanului a fost una de găzdar sută la sută. ● Mare bucurie după meci în vestiarul gazdelor. Așa cum a promis, patronul Jiului, Alin Șimota a venit cu geanta de bani pentru a-i premia pe băieți. Câte 15 milioane de lei au luat fiecare titular din partida cu UTA. ● Unul dintre cei mai buni jucători de pe teren a fost extutistul Bogdan Buhuș. Acesta a trimis în debutul partidei mingea în bară și a „arat" terenul, făcând multă risipă de energie. ● „Albroșii" sunt nevoiți acum să strângă, din nou, rândurile pentru a aduna maximum de puncte din ultimele trei runde ale primei părți a campionatului. Stă în puterea băieților acest lucru. Iar începutul „campaniei nouă din nouă" va fi, cu siguranță, făcut sâmbătă contra celor din Zalău.

Daniel Scridon

Pentru ACU Goldiș a început drumul reabilitării

■ Victoria „studenților" lui Marcel Coraș a venit exact atunci când era mai mare nevoie de ea. Seria neagră a celor de la ACU a fost întreruptă sâmbătă când Industria Sârmei Câmpia Turzii, a părăsit învinsă stadionul Astra-CFR. ■ Viață grea are Dan Mănăilă pe banca tehnică a „sârmarilor", care altă dată formau o echipă capabilă să se bată de la egal la egal cu favoritele Diviziei B, dar acum nu mai prea sperie pe nimeni. ■ ACU a evoluat într-un echipament alb, oferit săptămâna trecută de Kaufland, noul sponsor al clubului. ■ Introdus în locul lui Pavel pe parcursul reprizei secunde, C.Vizitiu a fost schimbat cu puțin timp înainte de final. „Am sperat că va aduce un plus pe flancul drept, dar n-a fost în ziua lui bună" a spus Marcel Coraș. ■ „Taurii vestici" au scos la iveală un nou banner original, adresat jucătorilor arădeni: „Bucurați-vă că jucați la o legendă, nu la CS Otopeni!", care vine să completeze colecția ce cuprinde inscripții ca: „Singuri împotriva tuturor", „Sunt student și nu am un ban în buzunar" sau „Născut pentru ACU". ■ Etapa viitoare, „studenții" se deplasează la Mediaș, unde vor întâlni Gaz Metanul lui Silviu Dumitrescu. Va reintra Toma, suspendat sâmbătă, incertitudinea planând asupra lui Stupar, aflat în plin proces de recuperare după accidentarea din meciul cu UTA.

Radu Romanescu

Ce doctor o salvează pe Tricotaje Ineu ?

O echipă mică s-a descurcat de minune, până la un moment dat. Și-a depășit foarte mult condiția, iar acum suferă tocmai din cauza parcursului excelent pe care l-a avut. Se știe, la Ineu au clacat echipe de primă divizie, sau fruntașe ale eșalonului secund. Trupa lui Cigan a fost extraordinară, dar s-a terminat cu rezultatele perfecte. Lumea cere, însă, un parcurs asemănător, dar Ineul nu mai e în stare. Tricotaje a revenit la condiția pe care o are, aceea de nou-promovată, care bate pe cine poate, iar miracole nu mai există. Peste toate, lotul de jucători nu e nici prea valoros, nici din cale afară de valoros. Iar când apar accidentările, e jale mare. Nu de alta, dar jumătate din lot nu are - în total - atâtea partide în eșalonul secund, câte are, de exemplu, Mircea Stanciu (CFR CLUJ) în prima divizie. Cam de aici pleca partida de sâmbătă, dintre Tricotaje Ineu și CFR Cluj.

La tribuna oficială, mai mulți oameni acuzau conducerea echipei gazdă, de vânzare. Culmea, după ce UTA a anunțat că oferă primă de joc fotbaliștilor ineuani. Desfășurarea meciului dădea „apă la moară" contestatarilor. Prevăzând că ar putea fi luat în colimator, președintele Paul Flueraș a stat lângă vestiare, evitând tribuna oficială. După joc, acesta a amenințat că din retur nu va mai acorda abonamente, deoarece oamenii îl fac de râs, prin atitudinea afișată, mai ales la jocul cu feroviarii clujeni.

Noi nu putem acuza, pentru că nu avem probe. Dar nici nu putem trece cu vederea o gafă impardonabilă a celor de la Tricoteje, care nu au un doctor adevărat la echipă. Să ne amintim că R.Nagy și Luca au fost arși cu var și nu au fost tratați, Abrudean a stat pe margine luni întregi pentru că nimeni nu știa dacă trebuie sau nu operat, iar acum Balaci a avut un furuncul, dar a stat până s-a infectat genunchiul, iar cu o zi înainte de meciul cu CFR Cluj a trebuit să fie operat. Plisca nu s-a pregătit două săptămâni, dar s-a ținut în secret acest lucru, până joia trecută, din motive care ne scapă. Oricum, nu s-a găsit nici un medicament adecvat pentru el, căci a ajuns să meargă la spital, cu abces dentar. Dacă ar fi să continuăm, am spune că Socaciu și Vereș parcă nu-și mai revin niciodată, iar Ibric evoluează accidentat de câteva săptămâni.

Toate cele amintite mai sus, dacă le aduni, îți dă drept sigură victoria clujenilor de sâmbătă. Și nu s-a întâmplat altceva decât firescul.

Leo Sfâra

Futsal ***Prima victorie!***

FC Arad - Moldocor Piatra Neamț 5-1 (2-1)

Arădenii au spart în sfârșit gheața, reușind aseară prima victorie în actuala ediție a Campionatului Național de Futsal. Fără doi jucători de bază - Szabo și Militaru, ambii accidentați - arădenii nu le-au lăsat nici o șansă adversarilor, care sunt susținuți financiar de Gheorghe Ștefan, nimeni altul decât pitorescul „boss" al Ceahlăului Piatra Neamț.

Dronca - Arman, Șule, Besserman, Burtea a fost „cinciul" cu care **Ioan Farcaș** a început jocul cu nemțenii, pe parcursul jocului mai evoluând **C.Moț - Cean, Oros, Oprescu, Ciba și Melnic**.

Arman a deschis scorul după șase minute de joc, dar avantajul a fost durat doar trei minute, oaspeții egalând după o fază care nu anunța nimic. Cu trei minute înainte de finalul primei părți, **Burtea** a înscris golul meciului, un voleu senzațional ce l-a lăsat fără replică pe portarul moldovenilor, 2-1.

Soarta partidei a fost scrisă în repriza secundă, echipa arădeană ieșind de la vestiare hotărâtă să încheie conturile cât mai repede. În min.22, **Besserman** ducea scorul la 3-1, în min.30 **Burtea** realiza „dubla", iar **Cean** a punctat pentru 5-1 cu patru minute înainte de final.

Victorie fără drept de apel a jucătorilor lui Ioan Farcaș, care au părăsit terenul în aplauzele galeriei conduse de Zoran Arsenov.

Urmează o deplasare dificilă pentru arădeni, care se vor deplasa la București, unde vor întâlni Venus, echipă antrenată de Adrian Matei, fost fundaș la Steaua, Dinamo și Rapid. Bucureștenii par favoriți, dar moralul arădenilor este ridicat în acest moment, așa că, cine știe, Burtea & comp. pot produce surpriza!

Radu Romanescu

Baschet masculin . ***Cădere liberă...***

CSU Bere Trei Stejari Sibiu - West Petrom Arad 102 - 81 (46 - 35)

Declinul „petroliștilor" continuă, West Petrom înregistrând o nouă înfrângere, de această dată la Sibiu. Gazdele s-au impus la o diferență severă, chiar dacă jucătorii arădeni acuză oboseala acumulată datorită drumului de Istanbul. Principalii marcatori ai arădenilor au fost Vereș - 24p, Moceanu - 21, Tordai - 12 și Clark - 6. Emerich Davidhazy și Adrian Budurean nu au putut conta nici de această dată pe Radenko Toroman și Alan Tosici, în continuare accidentați. Totuși, ultimul ar putea evolua pentru West Petrom joi, în partida cu Tuborg Izmir din cadrul FIBA European Cup.

R.R.

Baschet feminin

Și a fost ultimul meci acasă

◆ Etapa a VII-a a C. N. de baschet feminin a coincis cu ultimul meci pe teren propriu al echipei B. C. ICIM din turul acestui sezon competițional. A fost ceva mai multă lume ca altă dată în Polivalenta arădeană și mulți copii, ce au disputat meciuri din cadrul Memorialului „Gheorghe Ola". Timpul nu-i pierdut pentru că mai este și o a doua parte a campionatului, iar fetele merită mai multă susținere din partea arădenilor. ◆ Victoria din confruntarea cu Someșul Dej nu a putut fi pusă la îndoială nici un minut. Chiar dacă, pe fondul evoluției slabe a celor care au jucat în sfertul secund, oaspetele s-au apropiat la cinci puncte, însă, pe fază au fost Matei-Tămaș, Grecu ori Părău, iar, după pauză, s-a declanșat fiesta coșurilor arădene la panoul advers. ◆ Pentru echipa pregătită de Dan Moraru urmează un nou meci accesibil. De data aceasta la Oradea, pentru ca în ultima rundă, la Vâlcea, să aibă loc un meci important, între CET Govora și B. C. ICIM. Să fie la finele ei opt victorii din nouă dispute?

Adela C.

Tenis de masă

Sportivele de la CSM Arad-PAB România, Otilia Bădescu, Mihaela Ștef și Adriana Năstase sunt angrenate într-o serie de competiții în această perioadă, după cum urmează:

▲ între 14-16 noiembrie, Bădescu, Ștef și Năstase vor lua parte la Open-ul Danemarcei, iar între 20-23 noiembrie, primele două se vor prezenta și la Open-ul Spaniei.

▲ Adriana Năstase va participa la un concurs de calificare pentru Jocurile Olimpice de anul viitor, din Atena, concurs ce va avea loc la sfârșitul acestei luni în Luxemburg.

▲ Pistolarul Marius Cenădan și jucătoarea de tenis de masă, Dana Dodean (CSM -PAB-Stirom București) vor participa la un concurs de selecție, ce conține un test de limba engleză, cultură generală și cultură olimpică, împreună cu sportivi din alte cinci federații pentru un loc în tabăra olimpică, ce se va desfășura concomitent cu J.O.

A. C.

DSJ Arad

închiriază prin licitație un spațiu de 12 mp la Sala Sporturilor în data de 14.11.2003, orele 12. Ofertele se depun în plic închis la sediul DSJ Arad (str. Lucian Blaga nr. 20) până în ziua licitației ora 10. Caietul de sarcini se găsește la sediul unității. Informații suplimentare la telefon 280939.

Valuri la bazinul „Delfinul"

❒ Sâmbătă și duminică, bazinul „Delfinul" a fost gazda a două competiții. De dimineață a avut loc o întrecere de natație pentru copii, sub denumirea „Cupa Arad", devenită una tradițională. Mămici, tătici și bunici au ținut să-și vadă copiii, ce poate vor confirma odată cu trecerea timpului. Concursul a fost dominat de înotătorii arădeni, care au urcat în 20 de probe pe podiumul de premiere. ❒ Tot sâmbătă, dar începând cu ora 18 și mai apoi duminică dimineața, tot copii, mulți dintre ei, dar mai mari, au fost în bazin. Este vorba despre cele două confruntări din Superligă, pe care poloiștii Astrei, echipă formată în majoritate din juniori, le-au susținut împotriva formației vicecampioane, Dinamo. Nimeni nu s-a așteptat la vreun succes, obiectivul fiind crearea unei echipe competitive în viitor. Menirea antrenorului Cristi Cosma nu este una ușoară, însă - din câte s-a văzut - Astra se află pe drumul cel bun.

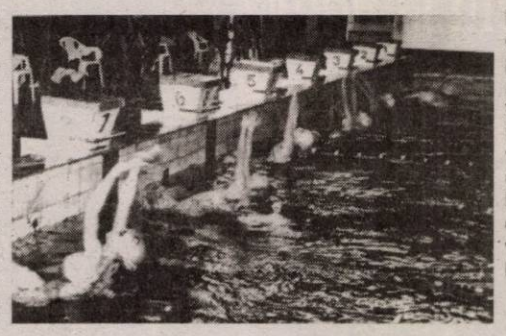

A. C.
Foto: Al. Marianuț

Campionatul județean „Onoare"

Seria A

Rezultatele etapei a XII-a: F.O. Sp. German - Glogovăț '99 2-0, CNM Livada - Petrom Nădab 3-1, Inter Arad - Progresul Pecica 4-1, Podgoria Ghioroc - Inter Zimand Cuz 6-3, Voința Munar - Stăruința Dorobanți 3-1, Voința Zimandul Nou - Unirea Șeitin 4-1, Mureșul Ususău - Victoria Zăbrani 4-3, Victoria Felnac - Mureșana Mândruloc 3-6.

Clasament

1. Livada	11	8	3	0	25-11	27	(+9)
2. Pecica	12	7	4	1	26-12	25	(+10)
3. Mândruloc	12	6	5	1	27-13	23	(+5)
4. Șeitin	12	6	3	3	30-18	21	(+3)
5. Zăbrani	12	6	1	5	20-22	19	(0)
6. Z.Nou	12	5	3	4	27-19	18	(-3)
7. Munar	12	5	3	4	26-20	18	(+1)
8. Z.Cuz	12	5	1	6	31-19	16	(+1)
9. Inter	12	4	4	4	35-31	16	(-2)
10. Sp.German	12	4	4	4	19-19	16	(-2)
11. Felnac	12	5	0	7	27-35	15	(-6)
12. Dorobanți	12	3	5	4	31-27	14	(-2)
13. Ghioroc	12	4	2	6	26-32	14	(-4)
14. Ususău	11	3	0	8	14-35	9	(-9)
15. Glogovăț	12	2	2	8	14-34	8	(-7)
16. Nădab	12	1	2	9	27-58	5	(-13)

Etapa viitoare (15 - 16 noiembrie 2003): Pecica - Ghioroc, Mândruloc - Inter, Zăbrani - Felnac, Nădab - Ususău, Șeitin - Livada, Dorobanți - Z.Nou, Glogovăț - Munar, Z.Cuz - Sp.German.

Seria B

Rezultatele etapei a XII-a: Viitorul Șepreuș - Crișul Alb Șicula 3-2, Șoimii Șimand - S.A. Apateu 2-1, Victoria Seleuș - Progresul Nădab 1-0, Armonia Ineu - Viitorul Satu Nou 0-1, Textil Internațional Galșa - Crișana Dinamo Sebiș 3-0, Victoria Lunca Teuzului - Național Sintea Mare 2-0, Cetate Dezna - Voința Agrișul Mare 3-0 (f.j.), Flacăra Țipari - Crișul Alb Buteni 3-1.

Clasament

1. Sintea Mare	12	9	1	2	31-17	28	(+10)
2. Țipari	12	9	0	3	29-22	27	(+9)
3. Seleuș	12	8	1	3	18-11	25	(+4)
4. Galșa	12	7	1	4	43-18	22	(+1)
5. L.Teuz	12	6	1	5	28-23	19	(+1)
6. Șepreuș	12	6	1	5	34-31	19	(-1)
7. Satu Nou	12	6	0	6	22-14	18	(+3)
8. Ineu	12	5	2	5	25-22	17	(-4)
9. Șicula	12	5	1	6	25-26	16	(+1)
10. Dezna	12	5	1	6	26-29	16	(-5)
11. Apateu	12	4	2	6	16-25	14	(0)
12. Buteni	12	3	4	5	22-21	13	(-2)
13. Sebiș	12	4	1	7	25-26	13	(-5)
14. Nădab	12	4	0	8	23-30	12	(-3)
15. Șimand	12	3	1	8	21-46	10	(-8)
16. Agrișul Mare	12	3	1	8	13-40	10	(-8)

Etapa viitoare (16 noiembrie 2003): Sintea Mare - Dezna, Sebiș - L.Teuz, Satu Nou - Galșa, Nădab - Ineu, Apateu - Seleuș, Șicula - Șimand, Buteni - Șepreuș, Agrișul Mare - Țipari.

Anunț de achiziție publică prin procedura „Licitație deschisă fără preselecție"

1. Persoana juridică achizitoare și organizatorul procedurii:
Penitenciarul de Maximă Siguranță Arad, cod fiscal 3678181, Arad, str. Vânători, F.N., telefon 212661, fax 280584.

2. a) Procedura aplicată: *Licitație deschisă fără preselecție"*
b) Tipul contractului: contractul cuprinde achiziția de **„Pastă de roșii".**

3. a) Livrarea produselor se va face la sediul Penitenciarului de Maximă Siguranță Arad.
b) Se va contracta **„Pastă de roșii** în cantitate de **24.000** kg cod **CPSA 1533.14.**
c) Ofertele se depun pentru întreaga cantitate solicitată.

4. Durata contractului: până la 31.12.2003.

5. Documentele achiziție se pot procura de la sediul unității.
- Costul documentației este de 150.000 lei.
- Data limită pentru solicitarea de clarificări suplimentare este de **25.11.2003.**

6. Data limită pentru depunerea ofertelor este **03.12.2003, ora 12,00.**

- Adresa de depunere a ofertelor: Penitenciarul de Maximă Siguranță Arad, str. 6 Vânători, F.N., Arad, cod. 2900.
- Limba de redactare a ofertelor: limba română.

7. Persoanele admise la deschiderea ofertelor: toți depunătorii de oferte sau reprezentanții împuterniciți ai acestora.
- Data, ora și locul deschiderii ofertelor: **04.12.2003, ora 10,00**, la sediul unității.

8. Modalitate de finanțare - bugetul de stat.

9. Cerințe minime:
- Să nu fie în nici una din situațiile prezentate în art. 30 din O.U.G. nr. 60/2001.

10. Perioada de menținere a ofertei: minim 90 zile.

11. Criteriul de adjudecare: oferta cu prețul cel mai mic.

12. Nu s-a publicat anunțul de intenție.

Comandantul Penitenciarului Arad
Colonel Alexandru Iulian

Partenerul Dvs. pentru managementul deşeurilor ·A·S·A·

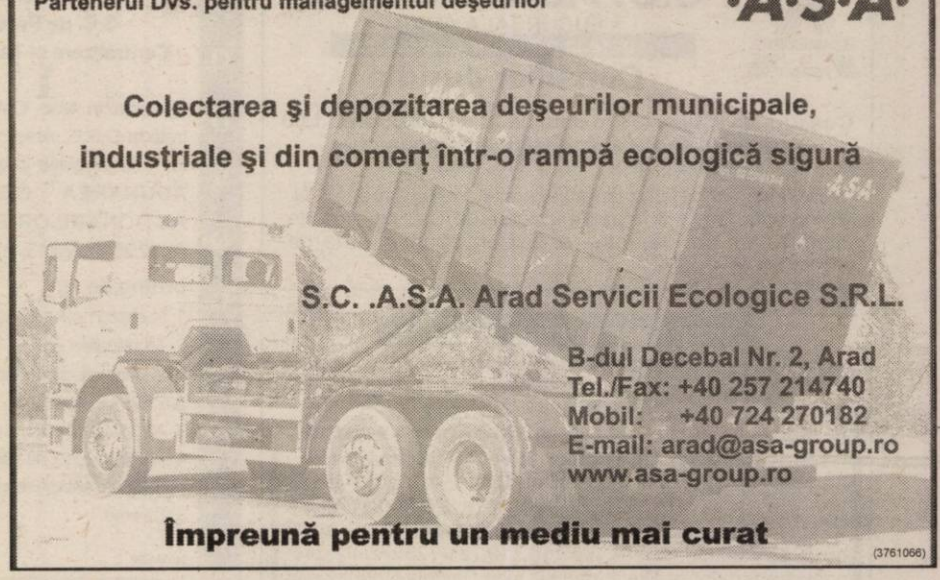

Colectarea şi depozitarea deşeurilor municipale, industriale şi din comerț într-o rampă ecologică sigură

S.C. .A.S.A. Arad Servicii Ecologice S.R.L.

B-dul Decebal Nr. 2, Arad
Tel./Fax: +40 257 214740
Mobil: +40 724 270182
E-mail: arad@asa-group.ro
www.asa-group.ro

Împreună pentru un mediu mai curat

(3761066)

S.C. MANITOBA TEX S.R.L.

angajează secretară

- cunoscătoare limba engleză avansat
- aspect fizic plăcut
- spirit comunicativ

Rugăm C.V. în limba engleză la sediul firmei la nr. de fax: 0257/281.322 sau prin e-mail la adresa **reception@manitobatex.org**
Telefon: 250.505; Fax: 281.322 - de luni până vineri, orele 8-18.
Adresa: str. Ursului nr. 21. (3761119)

MINISTERUL FINANȚELOR PUBLICE

D.G.F.P. Arad
A.F.P. Lipova
Str. N. Bălcescu nr. 5 Localitatea Lipova
Dosar de executare nr. 6/2001

ANUNȚUL PRIVIND VÂNZAREA PENTRU BUNURI MOBILE
Anul 2003 luna NOIEMBRIE ziua 10
Licitația I-a

În temeiul art. 97 alin. (2) Ordonanța Guvernului nr. 61/2002 privind colectarea creanțelor bugetare, se face cunoscut prin prezenta că în ziua de 25, luna noiembrie, anul 2003, ora 10,00 în localitatea Lipova, str. N. Bălcescu, nr. 5,
SE VOR VINDE PRIN LICITAȚIE URMĂTOARELE BUNURI MOBILE, proprietate a debitorului S.C. „Dorgoşan" S.R.L., cu sediul în localitatea Lipova, str. Damsescu nr. 3, cod de înregistrare fiscală R 1718441.

Denumirea bunului mobil, descriere sumară: (se vor indica drepturile reale şi privilegiile care grevează bunurile, dacă este cazul):	Prețul de evaluare sau de pornire al licitației (lei)
Maşină universală de tâmplărie tip MUT-400, compusă din: - freză circular FC 400 - maşină de rindeluit şi găurit RIG 400	62.173.930

Prețurile includ T.V.A.

Invităm pe cei care pretind vreun drept asupra acestor bunuri, să înştiinţeze despre aceasta organul de executare, înainte de data stabilită pentru vânzare.

Cei interesați în cumpărarea bunurilor sunt invitați să prezinte, până la termenul de vânzare sau, în cazul vânzării prin licitație, până în ziua precedentă termenului de vânzare, oferte de cumpărare, urmând să se prezinte la data stabilită pentru vânzare la locul fixat în acest scop. Ofertanții sunt obligați să prezinte, în cazul vânzării prin licitație până în ziua precedentă termenului de vânzare, dovada depunerii taxei de participare, reprezentând 10% din prețul de pornire al licitației, în contul 50053519232 deschis la Trezoreria Lipova.

Informații suplimentare la telefon 0257/562.597 sau la sediul Administrației Publice a Orașului Lipova-Compartimentul Colectare şi Executare Silită.

Conducătorul organului de executare
Ritta Bota

(3761116)

CASA JUDEȚEANĂ DE PENSII ARAD

PUBLICAȚIE DE VÂNZARE A BUNURILOR MOBILE
Licitația I Anul 2003 luna NOIEMBRIE ziua 21
DOSAR DE EXECUTARE nr. 293/2002
LICITAȚIA I

În temeiul art. 97 din O. G. nr. 61/2002 privind colectarea creanțelor bugetare, aprobată prin Legea nr. 79/2003, se face cunoscut prin prezenta că **în ziua de 21, luna noiembrie, anul 2003, ora 10,00** în localitatea Arad, str. Gh. Lazăr nr. 20, **SE VOR VINDE LA LICITAȚIE PUBLICĂ** următoarele **bunuri sechestrate, aparținând debitorului S.C. Maniva Impex S.R.L.,** cu sediul în Arad, str. Meţianu nr. 1, cod fiscal 3368598.

Prețul de evaluare / prețul de pornire al licitației

Nr. crt.	Denumirea bunului mobil	Nr. bucăți	Preț de pornire/lei/bucată
1.	Mobilier Sindall	1	4.882.747
2.	Maşină Croit	1	6.450.657
3.	Maşină Polizat	1	4.594.214
4.	Compresor Balma LT 200	1	8.116.390
5.	Maşină de găurit	1	300.983
6.	Maşină cusut UBERBEK 3 ace	3	23.414.040
7.	Maşină de cusut Triploc 2 ace	5	18.626.704
8.	Maşină cusut TRIPLOC 1 ac	1	7.627.643
9.	Maşină nasturi Mitsubishi	1	13.560.255
10.	Maşină butonieră PFAFF	1	20.340.382
11.	Generator abur (călcător)	1	9.098.930
12.	Călcător MACPI	2	922.100
13.	Presă de călcat	1	10.170.191
14.	Compresor CMC defect	1	1.186.522
15.	Mobilier Cod Cornel	1	2.867.754
16.	Fax UX 70	1	2.818.439
17.	Maşina cusut liniară NECCHI	2	6.270.212
18.	Maşină cusut DURKOPP	2	4.416.239
19.	Copiator	1	10.063.158
20.	Cazan Ferroli	1	61.715.669
21.	Calculator	1	11.072.569
22.	Maşină cusut Triploc 1 ac	3	18.458.884
23.	Maşină liniară NECCHI	3	14.441.976

Prețurile nu includ T.V.A.

Invităm pe toți cei care pretind vreun drept asupra acestor bunuri să ne înștiințeze despre aceasta, înainte de data stabilită pentru vânzare.

Persoanele interesate vor depune la sediul Casei Județene de Pensii Arad, str. Gh. Lazăr, nr. 20, camera 113 - parter, cu cel puțin o zi înainte de data vânzării, o ofertă scrisă de cumpărare, copie de pe actul de identitate, în cazul persoanelor fizice sau după C.U.I, în cazul persoanelor juridice precum și o garanție de 10% din prețul de pornire a licitației.

Telefon 0257/281.320 int. 113

Director general
Marius Monția

(3761120)

S.C. MANITOBA TEX S.R.L.

angajează for the ART DEPARTMENT

- **good hnowledge of english speaking and writing**
- **expierence in: - photoshop**
- *freeland*
- *illustrator*
- *design and creative orientation*

Rugăm C.V. în limba engleză la sediul firmei, la nr. de fax: 0257/281.322 sau prin e-mail la adresa **reception@manitobatex.org**, persoană de contact Cristi Trabok.
Telefon: 250.505; Fax: 281.322 - de luni până vineri, orele 8-18.
Adresa: str. Ursului nr. 21. (3761124)

MINISTERUL FINANȚELOR PUBLICE

D.G.F.P. Arad
A.F.P. Lipova
Str. N. Bălcescu nr. 5 Localitatea Lipova
Dosar de executare nr. 25/1998

ANUNȚUL PRIVIND VÂNZAREA PENTRU BUNURI MOBILE
Anul 2003 luna NOIEMBRIE ziua 10
Licitația a II-a

În temeiul art. 97 alin. (2) Ordonanța Guvernului nr. 61/2002 privind colectarea creanțelor bugetare, se face cunoscut prin prezenta că în ziua de 24, luna noiembrie, anul 2003, ora 10,00 în localitatea Lipova, str. N. Bălcescu, nr. 5, se vor vinde prin licitație următoarele bunuri mobile, proprietate a debitorului S.C.D.P.V.V., Miniş cu sediul în localitatea Ghioroc, str.-, nr.FN, bl.- sc.- etaj.- ap.- cod de înregistrare fiscală AR 3026722.

Denumirea bunului mobil, descriere sumară: (se vor indica drepturile reale şi privilegiile care grevează bunurile, dacă este cazul):	Prețul de evaluare sau de pornire al licitației (lei)
Vin Cabernet Sauvignon (an 1978, 500 buc. sticle 0,7 l)	700.000/sticla
Vin Roşu de Tiniş (an 1973, 300 buc. sticle 0,7 l)	1.000.000/sticla
Vin Cadarca (an 1983, 800 buc. sticle 0,7 l)	500.000/sticla
Vin Burgund (an 1983, 800 buc. sticle 0,7 l)	500.000/sticla
Vin Merlot (an 1982, 1000 buc. sticle 0,7 l)	600.000/sticla
Vin Merlot (an 1983, 500 buc. sticle 0,7 l)	500.000/sticla

Prețurile nu includ T.V.A. şi accize

Invităm pe cei care pretind vreun drept asupra acestor bunuri să înştiinţeze despre aceasta organul de executare, înainte de data stabilită pentru vânzare.

Cei interesați în cumpărarea bunurilor sunt invitați să prezinte, până la termenul de vânzare sau, în cazul vânzării prin licitație, până în ziua precedentă termenului de vânzare, oferte de cumpărare, urmând să se prezinte la data stabilită pentru vânzare la locul fixat în acest scop. Ofertanții sunt obligați să prezinte, în cazul vânzării prin licitație până în ziua precedentă termenului de vânzare, dovada depunerii taxei de participare, reprezentând 10% din prețul de pornire al licitației, în contul 50053519232 deschis la Trezoreria Lipova.

Informații suplimentare la telefon 0257/562597 sau la sediul Administrației Publice a Orașului Lipova-Compartimentul Colectare şi Executare Silită.

Conducători organului de executare
Ritta Bota

(3761116)

S.C. ASIROM S.A.

ASIROM

- SUCURSALA ARAD

scoate la concurs un post de

Consilier Juridic

Concursul va avea loc în data de 21.11.2003, ora 11,00 la sediul social al societății din București, B-dul Carol I, nr. 31-33, sect. 2.

Solicitanții vor depune la sediul societății din Arad, str. N. Grigorescu, nr. 1-3, cererile însoțite de CV, diploma de licență, act de identitate și cazier, până în data de 17.11.2003.

Biroul Executor Judecătoresc

Cârciumaru Gheorghe

Chișineu-Criș, P-ța Avram Iancu, FN, jud. Arad

Dosar Execuțional nr. 17/2001

În data de 20.11.2003, ora 13,00 **SE VINDE LA LICITAȚIE PUBLICĂ**, la sediul Biroului executor judecătoresc - Cârciumaru Gheorghe - Chișineu-Criș, P-ța Avram Iancu, FN, jud. Arad, **IMOBILUL situat în LOCALITATEA VÂNĂTORI, comuna SATU-NOU, jud. Arad**, înscris în CF nr. 3042/Vânători, sub nr. top 716.719.721-723/b/2/4/2, proprietatea urmăriților Duca Ioan și Duca Daniela-Corina compus din pășune cu grajdul nr. 4, în suprafață de 814 mp., cu prețul de strigare de 405.205.000 lei.

Condițiile de licitație se pot consulta la sediul Biroului executor judecătoresc sau informații tel. 0257/207.207. (3761121)

Corp Executori Bancari BRD-GSG S.A.
Sediul: București, Str. Doamnei, nr. 2-4
BANCA ROMÂNĂ PENTRU DEZVOLTARE GSG Timișoara
Executor Bancar: Farkas Daniela
Sediul: Timișoara, str. Socrates, nr. 1

Dosar executare nr. 12/2002 Dosar instanță nr. 462/2002

În data de 12.11.2003, ora 10,00 se vinde la licitație publică, la sediul BRD GSG SA SUC Arad, cu sediul în Arad, B-dul Revoluției nr. 5-7 imobilul situat în localitatea Rădești, nr. 76, jud. Arad, compus din casa cu nr. 76 cu teren de construcție în suprafață de 250 mp., proprietatea urmăriților PERVA IOAN BLAGU și PERVA NIȚA, cu prețul de strigare de 2.050.099.500 lei sau cel mai mare preț oferit.

Condițiile de licitație se pot consulta la sediul BRD GSG SA SUC ARAD, informații telefon 0257/207207 sau 0256/302111. (3761123)

---

convocator

Consiliul de Administrație al
S.C. de Producție Industrială de Aparataj, Centralizare și Telecomanda C.F. „Spiact Arad" S.A.

cu sediul în Arad, Calea A. Vlaicu nr. 10-12, jud. Arad, înregistrată la O.R.C. Arad nr. J02/63/2003, CUI nr. R14411340, conform cu legislația în vigoare și Statutul societății, **CONVOACĂ ADUNAREA GENERALĂ EXTRAORDINARĂ A ACȚIONARILOR** SC „Spiact Arad" SA pentru data de 03.12.2003, ora 13, la sediul societății, cu următoarea

ordine de zi:

1. Numirea noului Consiliu de Administrație și a Comisiei de cenzori.
2. Modificarea art. 14, alin. 5 din Statut, astfel: „Convocarea se va face prin scrisoare recomandată către acționari". Alin. 7 din același articol se anulează.
3. Aliniatul 3 și 4 și 7, art. 13 din Statut se anulează.
4. Analiza ofertei de vânzare a pachetului de 10% din acțiunile societății făcute către Asociația salariaților.
5. Diverse.

(4044403) Președinte C.A. - Curta Moisa

S.C. CARGO AEROPORT ARAD

organizează licitație pentru închiriat teren în vederea amplasării de construcții provizorii pentru birouri.

LICITAȚIA VA AVEA LOC ÎN DATA DE **26.11.2003, ORELE 10**, LA SEDIUL SOCIETĂȚII RESPECTIV - CALEA BODROGULUI F. N.

Informații suplimentare se pot obține la sediul societății sau tel: 0257-339.010.

(4044401)

ANIVERSĂRI

Soarele vieții noastre,
RALUCA ADELINA COANĂ,
cu ocazia împlinirii a 2 ani îi dorim să fie sănătoasă și iubită cel puțin la fel de mult cum o iubim noi. Tata Florin, mama Rodica, sora Sorina și bunicile Iustinia și Elena. „ LA MULȚI ANI!" fericiți iubirea noastră! (23990)

Astăzi se împlinesc 4 ani de când ne umpli inimile de bucurie și fericire. Astăzi îngerașul nostru împlinește 4 anișori

DOBROMIR LEONARDO-DANIEL,
din SEMLAC.
„LA MULȚI ANI!"
îți spune BABA, MOȘU și BIMBA. (24391)

MATRIMONIALE

Sunt din AUSTRIA, am 43 de ani, caut o parteneră de viață. Stau în scaun cu rotile dar nu am nevoie de ajutor și arăt destul de bine. Tu să fii suplă și până la circa 35 de ani. Dacă vrei să mă cunoști scrie-mi în germană cu fotografie. Adresa mea: JOSEF ENTHOLZER, STEEGENSTRASSE 27 4722 PEUERBACH AUSTRIA. (8358895)

VÂNZĂRI APARTAMENTE O CAMERA

Vând apartament 1 cameră, bucătărie, cămară, pivniță, grădină 250 mp, la casă, zona Piața Catedralei. Telefon 0257 - 281166 după ora 17. (24103)

Vând garsonieră, confort I, zona 300, etaj 2, 10.000 Euro. Telefon 256353. (24293)

VÂNZĂRI APARTAMENTE DOUA CAMERE

Vând apartament 2 camere, Vlaicu, etaj 3, 15.700 Euro. Telefon 270856, 286743. (24162)

Vând apartament 2 camere, total amenajat, centru. Telefon 0721.184.114. (24114)

Vând 2 camere, Crișan, 93 mp, etaj I, 26.000 Eu. Telefon 213192, 0722.257.409. (24180)

Vând 2 camere, Barițiu, în casă, ultrarenovat, parter + etaj 1,60 m, 16.000 Eu. Telefon 213192, 0722.257.409. (24180)

Vând apartament 2 camere, decomandat, zona 300, parter. Telefon 259719. (24181)

Vând apartament 2 camere, decomandate, Podgoria. Telefon 274024, după masă sau 0744.546.579. (24184)

Vând urgent apartament 2 camere, în Stațiunea Moneasa, preț 10.000 Eu, negociabil. Telefon 313025, 349774. (24223)

Vând apartament 2 camere, în casă, 11.000 Euro, Micălaca. Telefon 256353. (24293)

Vând apartament 2 camere, 4/4, garaj, zona Polivalentă. Telefon 273476. (9903176)

VÂNZĂRI APARTAMENTE TREI CAMERE

Vând apartament 3 camere, etaj I, în asociație (Lacului) 2 băi, decomandat. Telefon 0722.606.527, 0744.589.950. (24249)

Vând (închiriez) apartament 3 camere, îmbunătățit, 4/4, Miorița. Telefon 0723.848.095. (23502)

Vând apartament 3 camere, parter, Vlaicu, 18.200 Euro. Telefon 251072. (24023)

Vând apartament 3 camere, decomandat, confort I, neamenajat, Vlaicu. Telefon 0723.599.169. (24115)

Vând apartament 3 camere, ultracentral, ultramodern, multiple îmbunătățiri, garaj, aer condiționat, 38.000 Euro. Telefon 0257/230303; 0722.278.658. (24144)

Vând apartament 3 camere, decomandat, etaj 2, geamuri termopan și alte îmbunătățiri. Informații telefon 0740.058.131. (23856)

Vând apartament 3 camere, etaj II, str. Banu Mărăcine. Telefon 0742.572.086. (23814)

Vând apartament 3 camere, zonă centrală, garaj, demisol, fără intermediari. Telefon 462048. (24221)

Vând apartament 3 camere, mobilat, central, etaj 2, 16.000 Euro, accept credit. Telefon 256353. (24293)

Vând apartament 3 camere, decomandat, etaj 8, Intim, 2 băi, etc, preț 26.000 Euro. Telefon 0722.606.527; 0744.589.950. (24249)

Ocazie! Vând apartament 3 camere, Micălaca, etaj 2, 19.500 Euro. Telefon 270856, 286743. (24387)

VÂNZĂRI APARTAMENTE PATRU CAMERE

Vând apartament 4 camere, str. Mareșal I. Antonescu, 43.000 Eu. Telefon 0744.660.255. (24248)

Vând 5 camere Micălaca, decomandat, gresie, contorizat, climă, parchet, boxă mare, 2 balcoane închise, etaj I, 2 garaje, bloc din cărămidă 35.000 Euro, negociabil. Telefon 0740.907.366. (24304)

VÂNZĂRI CASE

Vând casă, 4 camere, baie, bucătărie, apă, gaz, încălzire proprie, grădină, localitatea VLADIMIRESCU, str. Fermei nr. 18. Telefon 0257/514408; 0257/270511, orele 16-18.

Vând casă, central, str. Gheorghe Barițiu nr. 20. Telefon 0744.803.940.

Vând casă modestă cu grădină 2.663 mp, localitatea Sânpaul. Telefon 285731. (24082)

Vând casă, Aradul Nou, Legea 112, recent renovată, 1.200 mp, preț negociabil. Telefon 0723.703.018. (24049)

Vând casă 3 camere + grădină 400 mp, Semlac, curent trifazic, telefon, cu posibilități racordare la gaz și TV prin cablu. Informații telefon 0745.399.459.

Vând casă, VLADIMIRESCU, toate utilitățile (încălzire centrală, telefon, cablu, grădină, teren extravilan, anexe gospodărești). Telefon 514955, 287623; 0722.663.275.

Vând, în Mocrea, casă, stare perfectă, grădină mare. Telefon 329996. (9566961)

Vând casă solidă, curte + grădină, Micălaca, 45.000 Euro. Telefon 256353. (24293)

Vând casă, singur în curte, ultracentral, Piața Mică, 478 mp. Telefon 0723.308.286. (24249)

Vând casă, Macea 722, merită văzută! Telefon 0722.353.422. (23989)

Vând casă veche, cu grădină 1.000 mp, cu material recuperabil. Informații, după ora 17, telefon 260370 sau 0724.528.217. (24394)

VÂNZĂRI SPAȚII

Vând MOTEL + RESTAURANT (VÂRȘAND), 1.900 mp teren, complet dotat. Telefon 0722.606.527; 0744.589.950. (24249)

Vând clădire amenajată AUTOSERVICE în LIPOVA + spațiu de locuit, neterminat. Telefon 0744.813.406. (9903157)

Vând BAR cu firmă la zi, privat, cu C.F. funcționabil, comuna VLADIMIRESCU - centru, împreună cu mobilierul și toate dotările și utilitățile necesare, 270 mp, preț 18.500 Eu. Telefon 514487 sau 0722.706.535. (23549)

Vând - închiriez CLĂDIRE, ideal PRODUCȚIE - DEPOZITARE, 472 mp. Telefon 0744.248.269. (23531)

Vând urgent GHERETĂ Piața Miorița, 2.700 Eu, negociabil. Telefon 0745.406.532, 262063. (24191)

VÂNZĂRI TERENURI

Vând teren intravilan, 35.000 mp, front stradal mare, 6 Euro/ mp. Telefon 213192, 0722.257.409. (24180)

Vând TEREN, zonă industrială, cu suprafață totală 24.000 mp teren, din care 2.000 mp construiți, 16 Euro/mp, negociabil, cu toate facilitățile. Informații telefon 0744.206.167; 0744.478.549. (24161)

Vând loc casă Mândruloc, nr. 37. Telefon 0722.721.469. (24123)

Vând TEREN intravilan 1,5 ha, cu CF, apropierea Aeroportului. Telefon 0744.280.270. (p.)

Vând teren 8.500 mp, central. Telefon 0721.089.828. (23997)

Vând teren în incinta fostelor Sere - Grădiște. Telefon 285249, 0744.603.850. (24108)

Vând teren 4.890 mp, în zonă de agrement, Valea Crucii-Păuliș. Telefon 0745.315.895. (24005)

Vând 1 ha teren pe centura Micălaca, front stradal 18 ml, 2 Euro/mp, accept plata în rate. Telefon 0722.245.975. (24066)

Vând 3.000 mp, NĂDLAC, intravilan, pe DN7, front stradal 70 m. Telefon 0740.907.366. (24304)

Vând 2.000 mp intravilan, TURNU, cu proiect benzinărie. Telefon 0740.907.366. (24304)

Vând 7.000 mp intravilan, ARAD, cu clădire, toate utilitățile. Telefon 0740.907.366. (24304)

Vând 11.000 mp teren, cu 7.000 mp construcție, LIPOVA. Telefon 0740.907.366. (24304)

Vând 3 ha teren extravilan cu CF, șoseaua spre ORADEA, 100 m front stradal 1,5 EU/ mp negociabil. Telefon 0740.907.366. (24304)

VÂNZĂRI AUTO

Vând FORD MONDEO 1,8 benzină, fabricație 1996, climă, central, geamuri electrice, CD Sony, volan reglabil, preț 6.900, negociabil. Telefon 0745.260.357.

Vând Dacia 1310 Breck, 1990, acte la zi, 1.200 Euro. Telefon 0721.060.093. (24072)

Vând Opel Kadett 3 uși, capacitate 1300, avariat. Informații telefon 0721.638.288. (24097)

Vând Ford Focus, fabricație 2000, motor 1,6, multe extrase, înmatriculat, 8.600 Eu. Telefon 0745.600.764, 0745.312.174. (24090)

Vând VW Bora 1.4, benzină, an 2002, înmatriculat, stare excepțională. Telefon 0744.606.564; 0788.606.564. (24078)

Vând Dacia Solenza Rapsodie, 4.500 km parcurși, preț 5.500 Euro. Telefon 0740.204.123. (9567321)

Vând Mercedes 190 D, stare de excepție. Telefon 0744.813.406. (9903157)

Vând Dacia, 1998, set motor nou, 2.200 Euro, negociabil. Telefon 279582. (24119)

Vând DACIA NOVA 45.000 km, stare perfectă de funcționare, 2.000 EU. Telefon 276220. (24137)

Vând Dacia 1310. Telefon 286800, 0744.396.163. (24117)

Vând Saviem, banc centricubat pompe. Telefon 280712, 0744.606.178, 0742.039.614. (23419)

Vând tractor U-445, înmatriculat, preț 130.000.000 lei, negociabil. Informații Șomoșcheș, telefon 328267. (6363517)

Vând autoturism Ford Scorpio 2.0i CL, 1985, 2.500 Euro, negociabil. Telefon 0724.915.467. (9566963)

Vând ARO 243, în localitatea Șicula nr. 123. (9566964)

Vând urgent Dacia Break, în stare foarte bună, anul 1999, 2.350 Eu, negociabil. Telefon 276782, 0744.216.707. (24196)

Vând Dacia 1310, roșie, 5 trepte, bine întreținută. Telefon 0745.399.589. (24190)

Vând tractor 650, în stare de funcționare, cu utilaje sau fără. Informații telefon 0745.389.786. (9994504)

Vând remorcă izotermă, 20 tone (pentru depozit), punți complete. Telefon 245100, 0723.483.764. (24235)

Vând DACIA 1310, an 1989, numere noi, VT, cass, 1.050 Eu. Telefon 0723.837.619. (24225)

Vând remorcă Padiș 300, an fabricație 1992, 300 Eu, negociabil. Telefon 368443, 0745.880.647. (24226)

Vând Nissan Terrano I 2,7 TD, an 1991, 7.700 Eu; Fiat Ducato, 1997, 8+1 locuri, 6.700 Eu. Telefon 0724.249.849. (24247)

Vând Dacia 1310 LI, nouă, câștigată la Loteria Română, ridicată la 25 octombrie 2003, preț negociabil. Telefon 0744.597.406. (9567052)

Vând Opel Astra Caravan, an 2001, motor 2000, DTI, toate dotările, 33.000 km, albastru metalizat. Telefon 0722.622.396; 0723.627.678. (24297)

Vând 2 Dacii, 1993, 1994, metalizat, 5 trepte, fără rugină, 1.470 Euro, negociabil, 1.550 Euro, negociabil. Telefon 277321; 0724.257.818. (24294)

Vând autoplatformă, RABA pentru transport bușteni; vând TAF pentru pădure, preț negociabil sau compensare cu bușteni. Telefon 0744.564.927. (24251)

Vând ARO 10, fabricat 1988, stare de funcționare. Telefon 0724.277.190. (24252)

Vând tractor U770, remorcă, semănătoare. Telefon 0744.773.809; 0257/562829. (24254)

Vând Dacia Nova. Telefon 0744.773.809; 0257/562829. (24254)

Vând Dacia, 1999, gaz, 2.400 Euro. Telefon 253136. (9903163)

Vând Opel Vectra 1,7 Diesel, fabricație 1995 CDX, recent înmatriculat. Telefon 0722.251.555. (24408)

Vând Dacia 1310, an 1989, 1.000 Euro, negociabil. Telefon 242281. (9903164)

Vând Ford Orion Diesel, 1.8, an 1990, 3.100 Euro. Telefon 0745.263.172; 236170. (9903170)

Vând Renault 21 Nevada Diesel, 1989, Super Nova, 2002. Informații telefon 0742.101.467. (9903173)

Vând Dacia 1310, preț negociabil 650 Euro. Telefon 282983 sau 0721.991.698. (24399)

VÂNZĂRI ELECTRO

Vindem CASE MARCAT, CÂNTARE, str. I. L. Caragiale nr. 22. Telefon 272727. (23794)

(Continuare în pagina 13)

(Urmare din pagina 12)

Vând CONGELATOR, COMBINĂ FRIGORIFICĂ și FRIGIDER, foarte ieftin și garanție. Telefon 275277. (22826)

Vând TV COLOR, MAȘINĂ AUTOMATĂ DE SPĂLAT, foarte ieftin și garanție. Telefon 275277. (22826)

Vindem CASE MARCAT FISCALE, CONSUMABILE, CÂNTARE ELECTRONICE. Telefon 211211, 281188. (c.)

Vând la prețuri bune TELEVIZOARE COLOR, MAȘINI SPĂLAT AUTOMATE, CONGELATOARE, LĂZI și COMBINE frigorifice. Ofer garanție. Calea Radnei 153. Telefon 274600. (23223)

Vindem LĂZI, COMBINE FRIGORIFICE, CONGELATOARE, FRIGIDERE, MAȘINI DE SPĂLAT, TV COLOR, numerar sau în rate, prețuri foarte mici și negociabile, Calea Radnei nr. 225, telefon 259339, 0744.706.321, 563027. (24145)

Vând TELEVIZOARE COLOR, diferite diagonale, teletext, telecomandă, stereo. Telefon 338090. (24212)

VÂNZĂRI DIVERSE

Vând PLASĂ GARD ZINCATĂ - 25.000 lei/kg, toate dimensiunile, CUIE, PLASĂ RABITZ, 39.000 lei/kg, toată gama de SÂRME, str. VRABIEI 4. Telefon 289997; 0744.289.997; 0721.474.980. (22999)

Vând TABLĂ ZINCATĂ 0,4x1000x2000 - 200.000 lei/coală, str. Vrabiei, nr. 4. Telefon 289997; 0744.289.997; 0721.474.980. (22999)

Ocazie! Vând foarte convenabil scurtă marmotă, mărimea 46-48, stare perfectă. Telefon 212593.

Vând LEMNE FOC, NISIP, BALAST, asigur transport la domiciliul clientului. Telefon 241278; 0745.036.298. (24035)

Vând BOLȚARI, calitatea I, 14 modele, prețuri negociabile. Telefon 0745.634.885. (10076)

Vând POMI FRUCTIFERI altoiți, diferite soiuri și ORNAMENTALI, sat CUVIN, nr. 210. Telefon 461064, 0744.174.785. (23879)

Vând POMI FRUCTIFERI, ARBUȘTI ornamentali, TRANDAFIRI. Dorobanți nr. 86. Telefon 535058; 0744.635.011, familia SARUSI. (24047)

Vând drujbă Still 023, preț informativ 8.500.000 lei. Telefon 276125. (24116)

Vindem TERMOTECI noi BERETTA, INSTALAȚII COMPLETE. Rate, avans zero. Telefon 0740.848.239. (23925)

Vând COLȚARE, CANAPELE, FOTOLII. Telefon 286069. (23861)

Vând buxus, 50 cm înălțime, cantitate mare, preț avantajos. Telefon 0723.599.169. (24115)

Vând calorifere fontă, 6 bucăți, 80 elemenți. Telefon 350209. (9567280)

Vând ouă prepelită. Informații telefon 273531, 374072. (24139)

Vând 2 MAȘINI PASTE FĂINOASE (inox) din Germania, 6 matrițe, rafturi și site pentru uscat, CÂNTAR ELECTRONIC. Telefon 0745.315.895. (24005)

Vând făină BI 55. Telefon 253646, 461270. (24115)

Vând tractoare INTERNAȚIONAL 95-155 CP; combine CLAAS, INTERNAȚIONAL, PLUGURI reversibile și simple, SEMĂNĂTORI, cositoare, aparate ierbicidat, culegător știuleți, uscător cereale, tocător, grape, combinatoare. Telefon 0744.505.494. (24116)

Vând garaj, bloc A6 (str. Făt Frumos), 1.700 Eu. Telefon 0722.408.680. (24088)

Vând disc G.D. 3,2 nou, remorcă monoax și cultivator pe 4 rânduri, model Piatra Neamț. Telefon 0257-314077, 0745.334.099. (24036)

Vând convenabil mașină spălat, butoaie plastic, radiator, cămin, ferestre și ușă balcon cu rolete. Telefon 286628. (23993)

Vând BUTAȘI înrădăcinați ZMEURĂ, scule FORAT FÂNTÂNI. Telefon 0257/338216; 0744.566.143. (24068)

Vând INSTALAȚIE FABRICAT SIFON, convenabil. FELNAC nr. 841, telefon 0745.278.787. (24185)

Vând urgent, ieftin, mobilă de dormitor: 2 dulapuri, 2 paturi, 2 noptiere, o oglindă cu sertar, 2 bucăți TV color, etc. Telefon 228652. (24202)

Vând LEMNE FOC, NISIP, BALAST, la domiciliu. Telefon 214428. (24201)

Vând 20 purcei 9 săptămâni, 2 scroafe. Telefon 456195, 0744.774.509. (24192)

Vând LEMNE FOC tăiete; CĂRBUNE HUILĂ, la domiciliu. Telefon 276488, 0742.903.147, GRĂDIȘTE. (24406)

Vând tub bas JBL, nou, 200W. Telefon 456195, 0744.774.509. (24192)

Vând frigider, congelator, ladă frig, vitrină frig, combină frig, cu garanție; casă. Telefon 210613. (24211)

Vând boiler instant, pe gaz, Vaillant., 3.500.000 lei. Telefon 252355. (24236)

Vând MAȘINĂ AMBALAT volumetrică, full automată și ELECTROSTIVUITOR marca Toyota. Telefon 0745.605.032. (24241)

Vând PRODUSE NATURISTE pentru slăbit, îngrășat, celulită, menopauză, potență. Telefon 0257-287159, 0745.251.105. (24239)

Vând Korg X3. Telefon 0744.773.809; 0257/562829. (24254)

Vând SCROAFE rasă, VIER și PURCEI. Telefon 0257/287384. (9903174)

Vând set mobilă: pat, dulap, vitrină, oglindă, masă, 2 scaune, fotoliu pat. Telefon 0722.521.806. (9903160)

Vând recamier extensibil și fotoliu, 1.800.000 lei. Telefon 246691. (9903172)

CUMPĂRĂRI TERENURI, IMOBILIARE

Cumpăr apartament în bloc de asociație, zona Calea Romanilor, V. Milea, Brătianu. Telefon 0744.559.201. (24022)

Cumpăr apartament 2 camere, cf. I, în Vlaicu sau Micălaca, ofer 13.000-15.000 Eu. Telefon 0744.559.201. (24022)

Cumpăr urgent teren agricol la șosea: Arad-Nădlac, Arad-Oradea, Arad-Deva, Arad-Timiș, suprafața de la 25-300 ha. Telefon 0723.333.579. (23328)

Cumpăr teren agricol, suprafețe mari. Telefon 0740.010.311. (21104)

Cumpăr garsonieră sau apartament 2 camere, Grădiște, exclus blocul R sau O. Telefon 0745.284.775. (24193)

Cumpăr apartament 2 camere, etajele I-III, Alfa - Micălaca. Telefon 0724.590.986. (24249)

Cumpăr apartament 2 camere, zona 300 - Maiakovski, etajele I-III. Telefon 0724.590.986. (24249)

CUMPĂRĂRI AUTO

Cumpăr VW Passat, Golf preferabil Diesel, neînmatriculat pentru piese, ofer 10.000.000-15.000.000. Telefon 273965; 0721.838.968. (9903125)

Cumpăr Dacia 1310 (1983-1997) cu numere noi, probleme caroserie sau motor, ofer 7-17 milioane. Telefon 0723.045.296. (24225)

Cumpăr Daewoo Cielo, an fabricație 1998-1999, stare perfectă, ofer preț maxim. Telefon 0740.310.391. (9903169)

CUMPĂRĂRI ELECTRO

Cumpăr congelator, ladă frigorifică, combină frigorifică, ofer 1.500.000, negociabil. Telefon 273965; 0721.838.968. (9903125)

CUMPĂRĂRI DIVERSE

Cumpăr GRÂU în zona Sântana, Șiria. Telefon 462342 sau 0740.172.327. (9567324)

Cumpăr butelie aragaz, ofer 400.000 lei. Telefon 274409. (24121)

Cumpăr pene. Telefon 210863. (24195)

LOCURI DE MUNCĂ

SC DIPLOMATIC LINE SRL angajează, în condiții foarte avantajoase, VÂNZĂTOARE cu experiență și cunoștințe de contabilitate primară. Telefon 0744.534.745, 0744.771.811. (24209)

Angajăm PERSONAL, muncă teren-birou, salar fix procent. Telefon 213192. (24180)

Angajăm PERSONAL pentru distribuire pliante în cutii poștale, comision atractiv. Telefon 0724.454.794. (23997)

Angajăm CONTABIL(Ă). Cerințe: cunoștințe operare PC, limba engleză, studii superioare de specialitate, posibil și proaspăt absolvent(ă). Telefon 0744.774.649. (24056)

SECURITY angajează PERSONAL PAZĂ, bărbați - femei. Telefon 228786. (24118)

SC „OIL TRANS MB" SRL prin Restaurant „MARA", angajează BUCĂTARI, OSPĂTARI. Informații 0744.636.806. (23541)

Societate de avocați, angajăm SECRETARĂ cu studii superioare, cunoscătoare de limbi străine și aspect fizic plăcut. CV-urile la adresa: B-dul Revoluției nr. 68, ap. 12, orele 10-13. (24059)

SALON de ÎNFRUMUSEȚARE caut COAFEZĂ - COSMETICIANĂ, MANICHIURISTĂ - PEDICHIURISTĂ. Telefon 0745.832.335. (24046)

SC angajează pentru atelier GALȘA: CTC-istă și CONFECȚIONERE. Oferim bonuri masă, decontare abonamente. Telefon 0257/531668. (24144)

Angajăm MAGAZIONER(Ă). Telefon 256342, 252882. (24131)

SOCIETATE COMERCIALĂ angajează VÂNZĂTOARE pentru alimentară. Telefon 280110; 0723.169.998. (23724)

Angajăm BARMAN-OSPĂTAR cu experiență, numai fete. Telefon 0788.461.012. (24179)

Angajăm SPĂLĂTORI AUTO. Telefon 276578, mobil 0721.272.022. (24186)

Angajăm persoană pentru MAGAZIN PREZENTARE MOBILĂ și CONTABILITATE. Telefon 0788.385.222. (24207)

Angajăm VÂNZĂTOARE pentru magazin confecții. Informații telefon 282633. (24201)

Angajăm TÂNĂR cu îndemânare pentru muncă în ATELIER DE GRAFICĂ. Condiție obligatorie: permis de conducere. Telefon 270171, 0724.505.536. (24197)

Angajez ȘOFER PROFESIONIST. Telefon 0722.274.850. (24196)

Angajez CAMERISTĂ pentru HOTEL. Informații telefon 0257-289014. (24195)

Angajăm MECANIC pentru firmă încălțăminte, cu experiență. Telefon 288745. (24194)

Angajez VÂNZĂTOARE mini ABC și gheretă non-stop. Telefon 0722.837.714, 0722.709.493. (24189)

FIRMĂ DE ÎNCĂLȚĂMINTE angajează persoană cu experiență pentru mașina de subțiat. Telefon 254233. (24187)

Angajăm VÂNZĂTOARE pentru alimentară non-stop și BUCĂTĂREASĂ pentru fast-food. Telefon 243535, orele 14-17. (24222)

HOTEL PRESIDENT angajează: RECEPȚIONER HOTEL, D.J. NIGHT CLUB, tineri și tinere pentru meseria de OSPĂTAR, AJUTOR OSPĂTAR și BUCĂTAR. Informații personal la sediul firmei, Calea Timișorii nr. 164, Arad. (24210)

Angajez BARMANE OSPĂTARE. Telefon 0723.346.529, 0742.014.003. (24214)

SC HANGI SRL angajează COAFEZE cu experiență. Telefon 281494. (24218)

RESTAURANT angajează OSPĂTARI, FEMEIE SERVICIU. Telefon 214131. (24220)

Angajez MUNCITORI CALIFICAȚI tras-tălpuitori pentru firmă de încălțăminte, salar negociabil. Telefon 278396, 288677. (24330)

Căutăm MUNCITORI pentru ZUGRĂVELI INTERIOARE. Telefon 276419. (24234)

SC angajează PERSONAL SPECIALIZAT în CONFECȚII pentru producția de cămăși. Telefon 255064. (24246)

Angajez TAXIMETRIȘTI cu experiență pe autoturisme OPEL ASTRA, noi. Telefon 0722.339.357. (24244)

LOCURI DE MUNCĂ pentru ISRAEL (îngrijire persoane) FEMEI 28-48 ani. Telefon 0723.596.682. (24245)

Angajez 2 COCĂTORI, 2 AJUTORI pentru brutărie. Telefon 0740.013.298, 0745.297.168. (24243)

Angajez MĂCELARI pentru străinătate. Telefon 0742.758.965. (24242)

SC - SRL angajează INGINER CONSTRUCTOR pentru conducerea societății, de preferință autorizat urmărirea execuției. Telefon 274767. (24238)

MINI-MARKET angajează VÂNZĂTOARE, salar atractiv, ARADUL NOU. Telefon 288833. (24292)

SC GRUP EXPERT SRL ARAD (www.EutopiaGardens.com) angajează PERSONAL pentru activități de SECRETARIAT, relații furnizori-clienți, import. Cerințe: limba engleză, operare PC, vârsta maximă 35 ani. Telefon 283030; 213080. (24301)

Angajez PATISERĂ, cu experiență, gheretă P-ța Spitalului, rog seriozitate, salar 6.000.000. Telefon 0745.282.058. (24388)

SC SAFA IMPORT-EXPORT SRL VĂRȘAND FN, județul ARAD, angajează BUCĂTAR specializat în arta culinară turcească, bun cunoscător al limbii turce. Relații telefon 530004. (24396)

SC LAPASS INDUSTRIES VINGA angajează STRUNGARI, FREZORI, categoria V-VI. Informații telefon 206197. (24130)

SC angajează VÂNZĂTOARE-GESTIONARĂ pâine. Telefon 289162. (9903158)

SC PANPRO SRL angajează BRUTARI cu experiență. Telefon 0257/289162. (9903158)

Angajăm PERSONAL calificat (fete) pentru BARMAN-OSPĂTAR. Informații la telefon 0257/242055. (9903166)

CONCERN EUROPEAN cu afaceri explozive, angajează; salarii motivante. Telefon 0724.373.635. (24398)

Angajez ZIDARI, ZUGRAVI, NECALIFICAȚI. Telefon 0744.844.356. (24407)

PRESTĂRI SERVICII

SOBAR PROFESIONIST montez teracote, respect angajamentele. Telefon 274767. (24188)

SILDOR PROD. Reparații montaj, FRIGORIFICE și AER CONDIȚIONAT. Vânzări VITRINE, RAFTURI și CAMERE FRIGORIFICE, NOI. Telefon 0257-349121, 0257-270622. (c. 32)

Școala șoferi col. RUSU asigură 30 ore conducere. Telefon 283696. (24141)

Repar TERMOTECI, ARAGAZE, MICROUNDE, diverse ELECTROCASNICE, vindem TERMOTECI NOI. Telefon 0740.848.239. (24177)

P.F. execută LUCRĂRI FORAJ FÂNTÂNI, la preț avantajos. Telefon 0745.383.703. (23308)

SC execută: MODIFICĂRI INTERIOARE, TENCUIELI, RIGIPS, zugrăveli, gresie, parchet, faianță, INSTALAȚII SANITARE. Asigurăm materiale de calitate. Telefon 283129; 0744.471.916. (f.)

Execut STRĂPUNGERI BETON pentru HOTE, UȘI BALCON, ZIDURI. Telefon 0740.212.750. (23480)

AUTOMATIC SERVICE repară MAȘINI SPĂLAT AUTOMATE, domiciliu. Telefon 259146; 0744.241.398. (23318)

ZUGRĂVELI, vopsitorii, FINISAJE, gresieri, rigips, casetări, reparații acoperiș, HIDROIZOLAȚII. Telefon 0745.787.198. (24185)

Executăm TOATE TIPURILE DE CONSTRUCȚII cu/ fără materiale, calitate. Telefon 0721.583.110. (24205)

IZOSTRUCT execută LUCRĂRI HIDROIZOLAȚII, garanție 10 ani. Telefon 0722.262.147, 258376. (24237)

Executăm IZOLAȚII ACOPERIȘ și CONSTRUCȚII, renovări interioare. Facem contractări izolații pentru lunile aprilie, mai, în rate, fără dobândă. Telefon 275077. (9903159)

Autorizați, executăm ZUGRĂVELI, FAIANȚĂRI, prețuri avantajoase. Telefon 349614, seara; 0740.533.770. (9903167)

DIVERSE

SC SPECTRUM DET SRL vinde la licitație, MIJLOACE FIXE din dotare. Informații la telefon 270875. (24206)

Pierdut acte, pe numele POP VASILE. Ofer recompensă. Telefon 245585. (24213)

Rog să se prezinte persoana care a văzut accidentul mortal din 30 iunie, str. Coposu colț la Pădurice. Telefon 236285, 255720. (24240)

Sucursala PETROM TIMIȘOARA organizează LICITAȚIE PUBLICĂ DESCHISĂ, fără preselecție, pentru ASIGURAREA PAZEI și SECURITĂȚII următoarelor obiective: Secție SÂNPETRU GERMAN, interval 22-6; Depozit țiței Turnu - Bodrog, interval 22-6. Caietul de sarcini se poate obține de la Biroul Administrativ Social, telefon 490154, interior 129. Ofertele se depun până la data de 12 decembrie 2003, la sediul PETROM TIMIȘOARA, Secretariat, etajul V. (24392)

PREZICĂTOARE

Anonim. Mii de mulțumiri doamnei SUNITA, mi-a adus persoana iubită înapoi. Telefon 229775. (24175)

Lucian din Oradea. Mulțumesc tămăduitoarei MARGARETA că mi-a adus spor în afaceri și mi-a scăpat firma de faliment. Telefon 0724.979.935. (24303)

(Continuare în pagina 14)

(Urmare din pagina 13)

Alexandra, Arad, mii de mulțumiri doamnei
TAMARA
am apelat în pragul disperării, cu soțul, am umblat prin doctori în zadar, se topea pe zi ce trecea. Tamara i-a scos argintul viu din corp, acum e bine. Apelați cu încredere. Telefon 0257-368624, 0723.421.156. (24170)

Apreciata și cea mai puternică tămăduitoare
VALERIA ZENA
vă stă la dispoziție la cererea și rugămintea celor în suferință, dezleagă farmece, blesteme, vicii, aduce persoana iubită, împacă familii dezbinate și multe altele. Sunați 0257-262935, 0744.288.220, 0723.128.719. (24232)

CITAȚII

Se citează numita CERCEL MARGARETA, cu domiciliul necunoscut, pentru a se prezenta la sediul Biroului Notarial Public „Maria Petru" din Arad, str. I. Vidu nr. 2, ap. 2, în data de 5 ianuarie 2004, ora 12, în calitate de moștenitoare a defunctei MULLER AGNETA, decedată la data de 16 mai 1969, cu ultimul domiciliu în Arad, str. Vicențiu Babeș nr. 20. (24204)

TURISM

DOUBLE „T", lângă Biserica Roșie, transport internațional persoane GERMANIA - 49 Euro; ELVEȚIA - 165 CHF; SPANIA - 90 Euro; AUSTRIA - 40 Euro. Telefon 250230, 0788.359.489. Autocare 4*. (23817)

ÎNCHIRIERI

Închiriez (ofer) SPAȚIU COMERCIAL, 50 mp, str. A. Șaguna nr. 35, (lângă BAT). Telefon 0744.280.270. (p.)

Oferim spre închiriere SPAȚII COMERCIALE pentru: MAGAZINE, DEPOZITE, PRODUCȚIE. Telefon 281036. (c. 48)

Închiriez apartament 2-3 camere, central, 200-300 Euro. Telefon 270856, 286743. (23886)

Ofer spre închiriere garsonieră mobilată, Confecții. Telefon 0744.866.491. (23962)

Închiriez 1-2 camere, central, 100-200 Euro. Telefon 286743; 270856. (24162)

Închiriez SPAȚIU COMERCIAL în Sânicolau, str. Principală. Telefon 288403. (24081)

Închiriez apartament central (în casă) mobilat (3 camere + dependințe) + garaj, singur în curte. Telefon 0745.315.895. (24005)

Închiriez garsonieră, confort III, central, 50 Euro + garanție. Telefon 0721.839.631. (9903140)

Închiriez apartament central, mobilat (1 cameră + dependințe). Telefon 0745.315.895 (24005)

Închiriem (oferim) SPAȚIU BIROURI, încălzire centrală, depozit în ARAD și VLADIMIRESCU. Telefon 280712, 0744.606.178, 0742.039.614. (23419)

Închiriez SPAȚIU COMERCIAL Alfa, strada principală, 30 mp. Telefon 0257 - 277071, 0744.394.607. (23889)

Închiriez SPAȚIU și pentru DEPOZIT. Telefon 0744.904.778. (24203)

Caut să închiriez SPAȚIU COMERCIAL mic (Calea Aurel Vlaicu). Telefon 0723.170.159. (24233)

Urgent, dau în chirie apartament ultracentral, complet mobilat și contorizat, cu garaj în curte. Telefon 0744.234.535. (24231)

Închiriez (ofer) apartament 1 cameră, dependințe, central, str. Romei 2. Telefon 282774 (24227)

Ofer spre închiriere apartament, confort I, decomandat, 3 camere, mobilat, curat, contorizat individual apă și căldură, zona Vlaicu (Pizza 5 colțuri), 100 Eu. Telefon 0723.289.271. (24224)

Ofer chirie apartament mobilat, zona 100, preț 100 Euro. Telefon 256353. (24293)

Primesc în gazdă una sau două studente sau eleve, apartament bloc, intrare separată. Telefon 246048. (24305)

Închiriez 1 cameră, la bloc, cu intrare separată. Telefon 274909. (9903161)

PIERDERI

SC PACO SRL pierdut carte intervenție casă de marcat Colibri. O declar nulă. (24200)

Pierdut foaie parcurs nr. 005235, aparținând RAAC ARAD. O declar nulă. (24217)

SC TRANS CRIS-DIA SRL anunță pierderea facturierului fiscal, cu seria AR AGA NP 1452901-1452950 astfel: facturile verzi de la 1452901 la 1452918, toate facturile (albastre, roșii, verzi) de la 1452919 la 1452950 și a chitanțierului fiscal AR ALC nr. 9876851-9876900. Le declar nule. (24257)

✝ DECESE ✝

Cu adâncă durere anunțăm încetarea din viață, a celui care ne-a fost soț, tată și bunic,
TOMA VIOREL.
Îndurerați, soția Irina, fiul, fiica, nora și nepoții: Alin și Andrei.

Cu mare durere anunțăm încetarea din viață, a iubitei noastre mamă, soacră și bunică,
VANCIU SILVIA,
din PĂULIȘ. Înmormântarea va avea loc azi, 11 noiembrie 2003, ora 13, la cimitirul din localitate. Familiile îndoliate: VANCIU și MIHĂIEȘ.

Cu adâncă durere în suflet anunțăm încetarea din viață a celei care a fost
MORNĂILĂ ZENI,
la vârsta de 77 de ani. Înmormântarea va avea loc miercuri, 12 noiembrie 2003, ora 13, în localitatea ȘIMAND. Familia îndoliată.

Cu adâncă durere anunțăm încetarea din viață a celui care a fost un soț, tată, bunic deosebit

TIPEI PAVEL,
la vârsta de 76 ani. Înmormântarea va avea loc miercuri, 12 noiembrie 2003, ora 13, la Cimitirul Pomenirea. Îndurerați, soția MARIA, fiii PAVEL și EMIL, nurorile MARTA și RUJIȚA, nepoții ADINA, DIANA și EMIL.

Cu nemărginire adâncă în inimi anunțăm decesul celei care a fost mamă, bunică, soacră, cumnată
IAROCZKI AGNESIA,
la vârsta de 78 de ani. Înmormântarea va avea loc miercuri, 12 noiembrie 2003, ora 14, la Cimitirul Pomenirea. Familiile îndurerate GIANNICO și IAROCZKY.

Cu adâncă durere anunțăm încetarea din viață a celei care a fost mamă, soacră și bunică
IUHASZ ILEANA,
la vârsta de 71 de ani. Înmormântarea va avea loc azi, 11 noiembrie 2003, ora 13, de la Capela Cimitirului Pomenirea. Îndurerați, fiul, nora și nepoții.

Moartea nemiloasă a luat de lângă noi pe cea mai iubitoare mamă și bunică
AURELIA MĂLĂIEȘ,
în vârstă de 59 ani, după o lungă și grea suferință. Înmormântarea va avea loc astăzi, 11 noiembrie 2003, ora 14, de la Capela Cimitirului Grădiște. Familia îndoliată.

✝ CONDOLEANȚE ✝

Sincere condoleanțe familiei MORNĂILĂ VIOREL în aceste momente grele pricinuite de decesul mamei. Dumnezeu s-o odihnească în pace! Familia BABĂU IOAN.

Colectivul de muncă de la TIPOGRAFIA MEDIAGRAF ARAD este alături de colegul lor MORNĂILĂ VIOREL în momentele grele pricinuite de decesul mamei. Sincere condoleanțe. Dumnezeu să o odihnească în pace!

Suntem alături de familia îndoliată, la despărțirea de cel care ne-a fost vecin,
VIOREL TOMA
și transmitem sincere condoleanțe! Familia Mihai Varga.

Un pios omagiu la despărțirea de tine, scumpa noastră nepoată, verișoară și mătușă,
MĂLĂIEȘ AURELIA.
Fie ca bunul Dumnezeu să te odihnească în pace! Familiile: Farcaș și Frunză.

Colegii de la Școala Generală nr. 20 Arad, sunt alături de doamna SZOLTESZ MARIA în clipele grele prin care trece - decesul mamei. Sincere condoleanțe! (24178)

Cu inimile îndurerate și lacrimi în ochi, plângem plecarea dintre noi, a celui mai bun tată, socru și bunic,
STOICA GHEORGHE.
Te vom plânge mereu, fiica Maricica și soțul Tănase, nepoata Dana cu soțul Claudiu și fiul Daniel, nepoata Geta cu soțul Sorin. (24229)

Suntem alături de familia TIPEI EMIL, în momentele grele pricinuite de decesul tatălui. Sincere condoleanțe din partea colegilor filialei 2, SC CONAR SA. (24219)

Suntem alături de colega noastră CONFIDERATU DINICUȚA, în aceste clipe grele când se desparte de tatăl său,
STOICA GHEORGHE.
Colegii de la SCCA ARTEX. (24228)

Suntem alături de familia îndoliată la dispariția celui ce a fost
învățător
MNERIE CONSTANTIN.
Colectivul Liceului Pedagogic „DIMITRIE ȚICHINDEAL" ARAD. (24250)

În urma decesului subit, al scumpului nostru frate, la numai 56 ani, cel care a fost

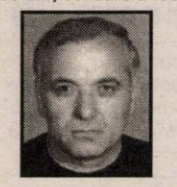

HANZA IOAN,
aducem sincere mulțumiri tuturor rudelor, prietenilor, cunoștințelor, vecinilor și în mod special marelui colectiv de colegi de serviciu de la TEBA ARAD, care ne-au fost alături, sprijinindu-ne când l-am condus pe ultimul drum. Odihnească-se în pace! Familiile TRIPE FLORICA și HANZA ANA. (24256)

Conducerea și colegii din cadrul D.G.F.P. a județului ARAD sunt alături de domnul STAN IOACHIM în greaua pierdere datorată decesului tatălui și transmit sincere condoleanțe. (24290)

Colectivul D.M.A.V.S. din cadrul D.G.F.P. a județului ARAD este alături de domnul STAN IOACHIM în momentele grele pricinuite de trecerea în neființă a tatălui și transmite sincere condoleanțe. (24288)

Suntem alături de colegul și șeful nostru STAN IOACHIM, în clipele grele pricinuite de decesul tatălui. Dumnezeu să-l odihnească în pace! Colectivul Biroului Autorizații. (24289)

Nici timpul, nici lacrimile nu vor putea șterge din sufletele noastre durerea pe care ai lăsat-o prin plecarea ta la cele veșnice, draga noastră nepoată, verișoară și mătușă
AURELIA MĂLĂIEȘ.
Dormi în pace suflet blând. Familiile VÎLCEANU și MARIAȘ. (24291)

Consiliul de Administrație și colegii de la SC CONAR SA sunt alături de colegul lor ing. TIPEI EMIL în momentele grele pricinuite de decesul tatălui. Sincere condoleanțe. Dumnezeu să-l odihnească în pace! (24299)

Cu adâncă durere și profundă compasiune, cadrele didactice de la Școala Generală nr. 12 Arad sunt alături de colegul lor, profesor MNERIE CONSTANTIN în încercarea grea pricinuită de dispariția tatălui său. (24302)

Suntem alături de prietenul nostru, profesor TITI MNERIE, la trecerea în neființă a tatălui drag. Sincere condoleanțe din partea prof. ZIZI JUCOTINSCHI, prof. MIHAI PĂDUREANU, prof. TAFIE MARIȘ. (24386)

Suntem alături de colegul nostru STAN IOACHIM în aceste clipe grele pricinuite de decesul tatălui său drag. Sincere condoleanțe familiei îndoliate. Sindicatul „FINANȚE" ARAD. (24389)

Transmitem pe această cale sincere condoleanțe și întreaga noastră compasiune colegei noastre CONFIDERATU DINICUȚA aflată în clipe grele la despărțirea de cel care i-a fost tată. Colectivul COMPLEXULUI SERIE EMINESCU SCCA „ARTEX". (24390)

Suntem alături de familia STAN IOACHIM în durerea pricinuită de decesul tatălui și transmitem sincerele noastre condoleanțe. Din partea familiei SANDU ION. (24397)

Conducerea și salariații de la SC STANDARD SRL deplâng dispariția celei care a fost o bună colegă și un om deosebit
MĂLĂIEȘ AURELIA.
(24400)

✝ COMEMORĂRI ✝

✝ S-a scurs un an de când un „OM" și un minunat „BUNIC",

STAN IOAN,
a plecat dintre noi, spre un loc mai bun, în RAI. Cuvintele sunt de prisos. Îmi lipsești, tati dragă! Nepoata Mihaela. (24176)

✝ 11 NOIEMBRIE rămâne pentru mine o zi ce mi-a îndurerat sufletul, ziua când cel ce mi-a luminat cei mai frumoși ani din viață, BUNUL și SURÂZĂTORUL meu bunic,

STAN IOAN,
a plecat dintre noi. „Tati moșul meu cel bun", nu sunt cuvinte să-mi exprim durerea dar sigur, cei ce te-au cunoscut, pot înțelege. EȘTI DEPARTE și TOTUȘI CU MINE, ÎN FIECARE ZI. Nepoata Violeta și strănepotul Karin. (24176)

Pios omagiu neștearsă amintire la doi ani, de la trecerea în neființă a celui care a fost
PETRESCU MIHAIL.
Nu te vom uita niciodată! Familia.

Fiul nostru drag,
OVIDIU AURELIAN.
cu lacrimi de mare durere și tristețe este pentru noi acum ziua de 11 noiembrie, când, în loc să-ți spunem „La mulți ani!" de ziua ta, venim să-ți aducem multe flori și să aprindem o lumânare, la crucea ce străjuiește tristul tău mormânt, căci a-i plecat de lângă noi, mult prea devreme și în plină tinerețe. Gândurile noastre se îndreaptă neîncetat către tine, păstrându-te mereu viu în inima și sufletul nostru. Dumnezeu să-ți vegheze somnul etern. Părinții tăi îndoliați. (24182)

Mâine, 11 noiembrie, se împlinesc 11 ani de când ai plecat dintre noi. Multă tristețe și durere ne-ai lăsat în sufletele noastre. Te vom plânge mereu

OPREȚ GHEORGHE.
Soția MĂRIUȚĂ, fiica MĂRIOARA cu AVRAM și nepoții ADINA și BOGDAN. (24253)

Lacrimi, amintiri frumoase, regrete veșnice, pentru cel care a fost
DON TEODOR,
din CURTICI, la un an de la trecerea în veșnicie. Dumnezeu să-i dea odihna binemeritată. Te vor plânge mereu soția MARIA, fiica FLORICA, nepotul OVIDIU, ginerele VALENTIN. (9903171)

✝ SERVICII FUNERARE ✝

RO STYL COMPANY
SERVICII FUNERARE COMPLETE
PRODUCĂTOR SICRIE
ARAD, STR. M. EMINESCU 22,
TELEFON 214.422
TELEFON 0744.690.121
Magazin deschis și noaptea
OFERIM
●SICRIE 10 MODELE DE LA 500.000 LA 3.600.000
● SICRIE LUX 4 MODELE DE LA 4.500.000 LA 20.000.000
● LENJERIE DECES 6 MODELE DE LA 300.000 la 2.000.000
● CRUCE, LUMÂNĂRI, PROSOAPE, BATISTE, MÂNERE și ȘURUBURI SICRIU
OFERTĂ SICRIU FAG CRUCE RESPETE 1.500.000
APELÂND LA SERVICII:
ÎMBRĂCAT, FORMOLIZAT ȘI TRANSPORT
BENEFICIAȚI DE 15% REDUCERE LA SICRIU
TRANSPORT INTERN ȘI INTERNAȚIONAL
▼PLATA ȘI DUPĂ ÎNCASAREA AJUTORULUI DE ÎNMORMÂNTARE.
PĂREREA DVS. CONTEAZĂ!

IN MEMORIAM "KUKI"
Servicii Funerare Complete
Str. M Eminescu Nr.4
ÎN CURTE
Tel:211.929 - 0723.343.964
Magazin deschis la orice oră
OFERĂ:
SICRIE 10 modele de la 600.000 - 2.800.000
SICRIE LUX 6 modele de la 3.600.000-11.500.000
SICRIE import 70.000.000 lei
Mânere, șuruburi accesorii
LENJERIE 7 modele de la 350.000 - 2.000.000
GRATUIT ! ! ! !
Transportul sicriului la domiciliu
ÎNBĂLSĂMATUL
Plata în Rate ! ! !
Transport Intern și Internațional

Nexans

Nexans este liderul mondial în industria de cabluri. Grupul Nexans produce o mare diversitate de cabluri de cupru şi fibră optică. Nexans îşi desfăşoară activitatea în 60 de ţări şi dispune de facilităţi de producţie în 28 de ţări, inclusiv România. Grupul are peste 18.000 de angajaţi şi a înregistrat vânzări de peste 4,3 miliarde EUR în anul 2002.

Acum, Nexans Romania angajează personal pentru fabrica din Chişineu-Criş

Gestionar

Cerinţe:
- experienţă relevantă în domeniul gestiunii;
- studii liceale;
- cunoştinţe de operare PC: Word, Excel.

Constituie un avantaj:
- carnet de stivuitorist;
- cunoştinţe de limba engleză.

Se oferă:
- condiţii de muncă deosebite şi condiţii de salarizare atractive.

Dacă sunteţi interesat vă rugăm să trimiteţi CV nu mai târziu de 14.11.2003 la următorul număr de tel. 351.702, fax: 523.047. Doar persoanele selectate vor fi contactate.

(3761095)

Societate comercială angajează

Contabil şef

Cerinţe: - experienţa minim 3 ani
- abilitaţi de comunicare
- experienţa în conducerea unei echipe
- cunostinţe operare PC
- dinamism şi perseverenţă

Se oferă: - salarizare motivantă
- mediu de lucru atractiv
- posibilitatea de a lucra într-o companie în continuă dezvoltare

CV-urile se depun pe fax la 0257/206327

(3761117)

România - Judeţul Arad - Comuna Bata

Invitaţie de participare

A.I. **Denumire:** Primăria Comunei Bata
Telefon: 434701, 434791,
e-mail primariabata@artelecom.net
B. **Amplasamentul lucrării**
Comuna Bata, nr. 270, judeţul Arad
- Şcoala generală Bata
C. **Şcoala Generală Bata** - Reabilitarea şcolii generale
D. **Caietul de sarcini**
* Caietul de sarcini se găseşte disponibil la sediul Primăriei Bata/jud. Arad, nr. 166, informaţii putându-se obţine şi de la telefoanele mai susmenţionate.
* Atribuirea contractului de achiziţie publică, se face prin procedura cerere de ofertă, luându-se în **considerare oferta cea mai avantajoasă sub aspectul preţului şi a calităţii.**
E. **Instrucţiuni**
* Data limită până când se depun ofertele este de 21 noiembrie 2003.
* Data de deschidere a ofertelor este de 24 noiembrie 2003
Garanţia de participare este de 1.800.000 lei (0,5%)
Valoarea aproximativă a contractului este de 600.000.000 lei.
Costul *„Caietul de Sarcini" este de 3.000.000 lei - nerambursabil.*
Data de începere a lucrărilor este de 1 Decembrie 2003

Primar, Popa Ioan

(3761118)

Curtea de Conturi a României

cu sediul în Bucureşti, str. Lev Tolstoi nr. 22-24, sector 1, telefon 307.88.88, fax 307.88.64, cod fiscal 4265922

ACHIZIŢIONEAZĂ pe bază de contract, conform O.U.G. nr. 60/2001, aprobată şi modificată prin Legea nr. 212/2002 privind achiziţiile publice, H.G. nr.461/2001 privind normele de aplicare şi Ordinul finanţelor publice nr. 1013/2001, **Servicii instruire pentru operarea în activitatea de birotică** (cod CPSA 8042.10) pentru personalul de specialitate al Camerei de Conturi Arad.

Achiziţia se face pe bază de cerere de ofertă.

Oferta va fi făcută în lei şi este fermă şi obligatorie din punct de vedere al conţinutului pe toată durata de valabilitate a acesteia, care este de 30 de zile.

Oferta redactată în limba română va fi depusă până cel târziu la data de 13.12.2003 orele 14,30, în plic sigilat.

Documentaţia pentru elaborarea şi prezentarea ofertei cuprinzând inclusiv caietul de sarcini, specificaţiile tehnice şi celelalte condiţii legale cu privire la licitaţie, se pune la dispoziţia ofertanţilor interesaţi la sediul Camerei de Conturi Arad - Direcţia de Control Financiar Ulterior, zilnic între orele 9-14.

(4044400)

În această lună, venind în continuare în întâmpinarea clienţilor săi

Societatea Comercială

B.T.A.S.® S.R.L.

A deschis expoziţia cu vânzare a produselor proprii
deschis zilnic între orele 9 - 17
şi
continuă acţiunea
„ZIUA PORŢILOR DESCHISE B.T.A.S. "
care SE VA DESFĂŞURA
PE ÎNTREAGA PERIOADĂ A LUNII NOIEMBRIE,
perioadă în care puteţi achiziţiona
de la sediul nostru din
Grădina Poştei nr. 312A
(intrare din str. Orient, cartier Grădişte),
oricare dintre obiectele sanitare din P.A.F.S.
marca B.T.A.S.® *la preţ de producător.*

Vă anunţăm că luna **NOIEMBRIE**
va fi declarată
LUNA PORŢILOR DESCHISE

Informaţii suplimentare la telefon 259.496 sau 276.984.

Experienţa acumulată în timp o punem la dispoziţia dvs. *prin*
produse de calitate foarte bună ⇔ la preţuri excelente.

(c. 125/2003)

Tel/fax 0040.257 - 206.072
Tel - 206.071
web: http://www.acqualux.ro
email: sales@acqualux.ro

Acqua lux®

S.C. Acqua Lux S.R.L.
Arad
s-a deschis magazinul universal
AMBIENT

Ofertă promoţională
Set BATERII 999.000 lei

Oferta săptămânii
cabină de duş
cu sticlă de 6 mm
6.999.000 lei
+ cădita GRATIS

Construieşti? Reamenajezi? Recondiţionezi?
Grăbeşte-te! Alege partenerul cel mai bun.

ACQUA LUX
- magazin universal AMBIENT

Calea Timişoarei nr. 195

12000 articole, gamă deosebit de vastă, transport ***GRATUIT****, garanţie şi asistenţă tehnică la domiciliu.*

Acqua Lux

„Realitatea depăşeşte orice imaginaţie!"

Vă aşteptăm!

Dealer Jacuzzi

(c. 539/2003)

S.C. SATLINE S.R.L. TELEFON 251.461, 0744/507.211 SHOW ROOM ARAD, Piata Mihai Viteazul - BL. M7 - PARTER

TÂMPLĂRIE DIN ALUMINIU ȘI P.V.C.

CU GEAM TERMOPAN; PROFILE PVC TROCAL Germania; PROFILE ALUMINIU Grecia

NOU! RATE / 5 ani AVANS 0

Magazinele BENDEA

VĂ OFERĂ

INSTALAȚII SANITARE
GRESIE FAIANȚĂ

TOATĂ GAMA DE INSTALAȚII SANITARE, MATERIALE DE CONSTRUCȚII, SCULE, MATERIALE PT. AMENAJĂRI INTERIOARE

GRESIE FAIANȚĂ
IMPORT ITALIA și SPANIA

NOU!!! Produse electrocasnice

- cuptoare cu microunde
- mașini de spălat
- televizoare
- frigidere
- aragaze
- hote

TOATE PRODUSELE COMERCIALIZATE CU PLATA ÎN **60** RATE LUNARE FĂRĂ GIRANT DOBÂNDĂ **1,75%** LUNĂ

(c.579/2003)

ARAD, B-DUL REVOLUȚIEI nr. 26-38 Telefon 231.853

ARAD, STR. PĂDURII Telefon 228.966

ARAD, STR. L. REBREANU nr. 68 Telefon 250.905

S.C. Salubritate S.A. Arad

Bd. Iuliu Maniu F. N.

- ÎNCĂRCAT, TRANSPORTAT și DEPOZITAT reziduuri nemenajere sau resturi din construcții
- ÎNCHIRIERI autobasculante de 16 t, autocamioane, tractoare, ifroane, Fadroma L2
- MĂTURAT, SPĂLAT MANUAL și MECANIZAT TROTUARE, platforme etc.

INFORMAȚII LA: Tel.: 262.417, 264.367; 280.873
Fax: 219.388
E-mail: salarad@inext.ro

(C. P. 513/2003)

TERMOPLAST

FERESTRE UȘI * PVC

Viitorul obligă ...

Tâmplărie PVC cu profile ALUPLAST Germania, feronerie

aluplast

Germania, geam termopan
NOU !!! Vânzări în rate

Rulouri, jaluzele și plase de țânțari.
Sisteme de garduri, porți și balustrade din aluminiu.

TEL 0257 273.550 sau 0723 249.716 ; 0722 995.957

(C.521/2003)

s.c. MOBILĂ și BINALE s.r.l.
TÂMPLĂRIE PVC
CALITATE GERMANĂ GEALAN

Execută mobilier din pal melaminat la comandă
Uscă cherestea capacitate 10 m³
Furniruiește cu presă import Italia

TELEFOANE
213.145 514.901
0745.852.250

Banca Comercială Carpatica SA
Sucursala Arad

angajează pe bază de testare

ECONOMIȘTI DEBUTANȚI din promoția anului 2003 în următoarele condiții:

- studii superioare specialitatea finanțe-bănci, asigurări;
- bune abilități de comunicare, dinamism;
- motivați pentru realizarea unei cariere bancare;
- cunoașterea unei limbi străine constituie un avantaj;

Cei interesați sunt rugați să transmită CV-ul însoțit de scrisoarea de intenție până la data de 17.11.2003 la fax nr. 252 959.

(3761108)

S.C. MERA S.R.L.

- tâmplărie PVC - REHAU Germania
- tâmplărie ALUMINIU - BALKAN Grecia cu geam termopan
- plase antiinsecte și rolete

CONTACTAȚI-NE LA NOUA ADRESĂ:

Calea Iuliu Maniu nr. 34, ap. 1, Arad
Tel/Fax: 0257-228.289, Mobil: 0744-697.013

(4044376)

Regăsește PASIUNEA

www.regaseste-pasiunea.ro

Prof. dr. IOIART Ioan
urologie - Cabinet privat Urologie
Consultații: zilnic 14.00-18.00
Str. Traian Moșoiu nr. 11, Arad
Programări: ☎ 255 255

Dr. ȘTIUCĂ Florin
urologie - Cabinet privat
Consultații: zilnic 8.00-13.00
Bd. Revoluției nr. 45, Arad
Programări: ☎ 253 767

Dr. UDUDEC Titus
medicină de familie - Cabinet privat
Consultații: L•Mi•J•V 8-12; Ma 15-18
Str. Andrei Mureșan nr. 19, Arad
Programări: ☎ 250 700

Dr. TUDORANCEA Anca Dorina
endocrinologie - Cabinet privat
Consultații: L 10.00-13.00, 15.00-19.00• Ma 7.30-14.30 • Mi 13-20• J 8.00-15.00 • V 10.00-17.00
Str. D. Bolintineanu nr. 18, ap. 1, Arad
Programări: ☎ 338 227

Dr. MICLEA Iulius
ginecologie - Cabinet privat
Consultații: L•Ma•V 17.30-20.30
Bd. Revoluției nr. 12-18, sc. B, ap. 2, Arad
Programări: ☎ 252 864

Șef lucr. dr. OLARIU Codin
cardiologie - Cabinet privat
Consultații: Mi•Joi•Vineri 15.00-18.00
Bd. Revoluției nr. 23, apart. 16, Arad
Programări: ☎ 213 000

Șef lucr. dr. IOIART Rodica
diabetologie - Cabinet privat
Consultații: Luni•Mi•Vineri 14.00-18.00
Str. Traian Moșoiu nr. 11, Arad
Programări: ☎ 255 255

Dr. FILIMON Maria
medicină de familie - Cabinet privat
Consultații: L•V 12.30-17; Ma•Mi•J 8.30-13
Str. Nicolae Grigorescu nr. 4-6, Arad
Programări: ☎ 255 803

Dr. ȚĂREAN Dan
medicină de familie - Cabinet privat
Consultații: L•Mi•V 9-13; Ma•J 14-18
Piața Meresiev nr. 3, Arad
Programări: ☎ 214 911, 072 234 3783

Dr. DĂRĂBANȚIU Margareta
medicină de familie - Cabinet privat
Consultații: L•Mi•V 9-13; Ma•J 14-18
Calea Aurel Vlaicu nr. 139-151, Arad
Programări: ☎ 212 950

(c.387/2003)

Asociația Română a Disfuncției Erectile

Diagnostic și tratament pentru problemele de erecție

Aeroportul Arad

ÎNCHIRIAZĂ la PREȚURI NEGOCIABILE

următoarele mijloace de transport intern și internațional:

Microbus FORD TRANSIT	14 locuri
Autoturism MERCEDES V 220 CDI	7 locuri

INFORMAȚII LA TEL. 254.542.

(4044399)

S.C. Aeroportul Arad S.A.

organizează licitație deschisă cu strigare

PENTRU ÎNCHIRIEREA A PATRU SPAȚII DISPONIBILE, CU DESTINAȚIA BIROURI.

Licitația are loc în data de 24.11.2003, ora 12, la sediul societății. Înscrierile până în 24.11.2003, ora 12.

Documentația de participare se găsește la sediul societății, contra cost.

INFORMAȚII LA TEL. 254.553, 254.542.

(4044399)

S.C. INSTALAȚII PROMPT SERVICE S.R.L. CALEA TIMIȘORII NR. 39, ARADUL NOU

LANȚUL-SANEX

TEL. 0257-287.340, 0257-287.776, 0722.807.903

Vă oferă: Articole pentru: Instalații de apă, Gaz, Instalații sanitare, Electrice, Uz casnic și gospodăresc.

Servire promptă! PREȚURI MICI ORAR zilnic: 8 -18, sâmbătă: 8 - 13

(C.A.547)

WEST BANK S.A.
din 15 octombrie 2003
SANPAOLO IMI BANK
ROMANIA
ARAD, B-dul Revoluției nr 88
TELEFON : 284.888 ; FAX : 285.202

ADEVĂRUL
Cotidian independent Arad

ARIS S.A.
Partenerul întreprinzătorilor care se respectă
s.c. ARIS s.a. Arad
Calea Victoriei 33-35
Fax: 250.675
Tel: 256.488 257.337

Anul XV, nr. 4063 | 16 pagini | MIERCURI 12 NOIEMBRIE 2003 | 5.000 lei
adevarul@arad.ro; adv.pub@arad.ro | http://adevarul.arad.ro
Publicație auditată de BRAT | Tiraj mediu zilnic vândut: 30 531

Șansa lui Dorel Popa

I. Iercan

În săptămâna premergătoare referendumului pentru Constituție, deputatul Titus Gheorghiof zicea că face o interpelare în Parlament împotriva ministrului Ilie Sârbu (dar și a PSD), pentru că acesta ar fi încercat racolarea unor primari liberali. Și era dat ca exemplu primarul liberal din Târnova. L-am întrebat pe primarul din Târnova dacă ministrul Ilie Sârbu a încercat să-l racoleze. Acesta a negat. În felul acesta, primarul i-a tras o scatoalcă peste obraz șefului său de partid, Titus Gheorghiof.

Deunăzi, într-o conferință de presă, același parlamentar amenință că va face o interpelare în Parlament împotriva PSD și a lui Dorel Popa, în special, că-i târăște pe liberali prin tribunale. Cu alte cuvinte, Dorel Popa ar încerca să-i intimideze pe liberali - dar și pe alți advesari politici - cu tribunalul. Ceea ce n-ar fi frumos din partea lui Dorel Popa.

Ce-i drept, nu-i frumos, dar e sănătos. Scriam într-un articol, tot referitor la lupta politică dintre Dorel Popa și adversari, că pastorul Dorel Popa, dacă e creștin adevărat, după canoanele creștine ar trebui să întoarcă și obrazul celălalt la pălmuit și liberalii și alți adversari politici să-i tragă la palme ori de câte ori au ei chef. Numai că Dorel Popa e și el om și nu întoarce obrazul. E dreptul lui de cetățean să se apere în felul în care dorește s-o facă.

Ziceam că nu-i frumos pentru Dorel Popa să-și tărască adversarii politici la tribunale, dar e sănătos pentru societate. Pentru că într-o societate normală, orice acuză trebuie dovedită prin martori sau documente. În tribunal, speculațiile și supozițiile nu au nici o valoare. Titus Gheorghiof, suficient de furios pentru a-i impresiona pe cei neștiutori în ale luptei politice sau pe cei mai slabi de înger, nu ne spune ce argumente va aduce în favoarea liberalilor în interpelarea pe care o va face în Parlamentul României.

(Continuare în pagina 5)

De ieri

Aradul are groapă ecologică de gunoi

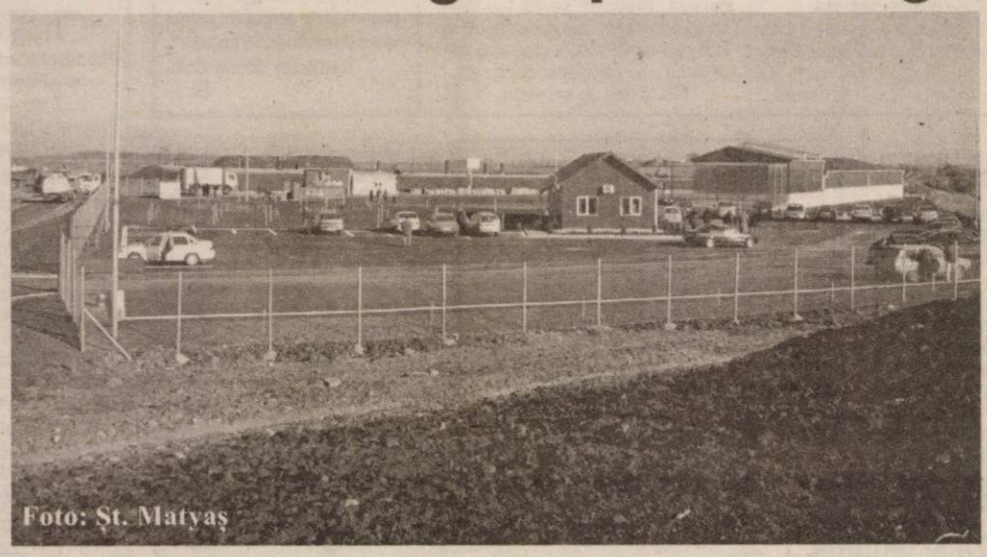
Foto: Șt. Matyaș

Ieri a fost o zi importantă pentru Arad și pentru administrația arădeană: a avut loc **inaugurarea oficială a rampei ecologice, prima de acest gen din România**. Groapa ecologică este rezultatul unui parteneriat public - privat între Primăria Arad și firma austriacă A.S.A. International Environmental Services, care a câștigat anul trecut licitația organizată în acest sens de către administrația arădeană. Evenimentul a adunat în orașul nostru numeroase personalități, la ceremonia de inaugurare a acestui obiectiv fiind prezenți, pe lângă oficialitățile arădene, secretarul de stat în Ministerul Agriculturii, Pădurilor, Apelor și Mediului, Petru Lificiu, administratorul A.S.A. Abfall Service A.G., Rudolf Platzer și reprezentanți ai diferitelor firme ce operează deponeuri ecologice A.S.A. în Europa (Germania, Ungaria, Cehia, Slovacia).

Gerlinde Knap

(Continuare în pagina 8)

Mai mulți membri ai conducerii PNȚCD Arad, și-au dat demisia!

Aseară, în cadrul ședinței Biroului Județean al PNȚCD Arad, președintele Claudiu Cristea și-a anunțat demisia din partid, împreună cu alți membri marcanți. Aceștia sunt: **Cosmin Galu**, vicepreședinte și președinte al OT-PNȚCD la nivel național ● **Adela Cristea**, președinte pe țară al organizației de femei ● **Marcel Chișcan**, președinte al organizației municipale ● **Dan Artimon**, coordonator departament strategie, membru al Delegației Permanente ● **Marius Diaconu**, coordonator TUNȚ-CD Arad ● **Cristian Crăveanu**, președinte pe municipiu al OT-PNȚCD.

Demisionarii au refuzat să dea declarații, urmând ca acestea să fie făcute la conferința de presă de astăzi. Conform unor surse, Ovidiu Marian va fi ales președinte interimar. Vom reveni.

Simion Todoca

Într-o casă de tip familial din Vladimirescu

Un copil de un an și opt luni a fost bătut cu bestialitate

Recent, trei copii din Vladimirescu, instituționalizați la o casă de tip familial din comună (Casa „David"), au fost internați la Spitalul Județean Arad, cu diagnosticul prezumtiv de hepatită. Dacă în cazul a doi dintre ei diagnosticul s-a confirmat, nu același lucru se poate spune despre al treilea. Micuțul, de numai un an și opt luni, nu prezenta simptomele specifice hepatitei, însă nu se simțea deloc mai bine decât ceilalți. În plus, analizele au relevat că ar putea avea anumite probleme interne, fapt pentru care specialiștii au decis să intervină chirurgical.

Eugenia Pantea

(Continuare în pagina 6)

„Banii noștri" pentru afaceri de succes

Foto: Ștefan Matyaș

Ieri, la hotelul Continental, în organizarea săptămânalului „Banii noștri" s-a desfășurat forumul economic „Arad- oportunități de afaceri: de la programe de investiții financiare și finanțare în IMM-uri până la cooperarea transfrontalieră". Cătălin Popa, editor șef al publicației amintite a spus: „La început am pornit cu puțină teamă, pentru că unii oameni s-au săturat de atâtea dezbateri publice. Însă există și atâtea lucruri pozitive, care merită cunoscute, mai ales că trăim într-o lume în care câștigă cei care știu să-și promoveze mai bine interesele. Noi am venit la Arad ca să promovăm argumentele județului pentru viitoare afaceri de succes"

G. Constantinescu

(Continuare în pagina 8)

STIHL®
Acțiune promoțională
01 Oct-31 Dec 2003
MOTOFERĂSTRAIE
MF230, MF270, MF 290, MF 390
SC PCAV SRL
Str. Petru Rareș, nr.117
Arad, tel: 255151
(3760943)

NOU Corleone NOU
vă invită
în fiecare vineri
la orele 20,00
să petreceți o seară românească cu folclor și voie bună
în compania formației conduse de Petrică Pașca.
Mâncăruri și băuturi tradiționale românești.
Rezervări la tel. 210944.
(C.823/2003)

3M
Soluții și Tehnologii Inovatoare
De la o Companie de Incredere
www.3m.com/ro
Tel. 021/202.8000; Fax: 021/224.3184
(3760798)

Aliați sau adversari?

Așa după cum era de așteptat, Alianța DA PNL-PD se confruntă cu disfuncționalități generate de promovarea candidatului unic pentru funcția de primar al Aradului. Pentru a avea succes în disputa cu Dorel Popa sau Cristian Moisescu, Alianța DA ar trebui să aibă un candidat unic. PD e de acord cu ideea, PNL nu o prea agreează. Ce cred Gavril Popescu (candidat desemnat din partea PNL) și Gh. Falcă (candidat prezumtiv al PD) despre candidatul unic al Alianței la funcția de primar al Aradului citiți în pagina 5.

PARKTRONIC
Cel mai modern sistem de parcare din Romania
- cardurile de parcare sunt reincarcabile si au o garantie de 120.000lei.
- puteti returna cardul de care nu mai aveti nevoie si veti primi suma de 120.000 lei pe loc.
- nu indepartati cardul din aparat pana cand aparatul nu afiseaza mesajul "Ridicati cardul"
- nu lasati cardul de parcare pe bordul masinii, deoarece caldura solara deterioreaza cardul
- pastrati cardul fara a-l indoi sau gauri, deoarece aceste actiuni pot duce la defectarea acestuia
(C.76/2003)

ALGLASS
TÂMPLĂRIE din ALUMINIU și P.V.C.
UȘI și FERESTRE din PVC ALUPLAST
NOU! ÎN RATE CU AVANS 0% - FĂRĂ GIRANȚI
Bd. Revoluției Nr. 26-38 Tel: 338244
Str. Roșiori Nr. 26; Tel./Fax: 289053

Meditația zilei

„Limbajul este îmbrăcămintea gândului".

Samuel Johnson

Calendar

Astăzi, Soarele răsare la ora 7 și 8 minute și apune la ora 16 și 54 de minute. Au trecut 315 zile din acest an. Au mai rămas 50 zile până în 2004.

Praznicul zilei: Biserica ortodoxă: Sf. Ioan cel Milostiv, Patr. Alexandriei; Cuv. Nil Pustnicul; **Biserica greco-catolică:** Sf. Ioan cel Milostiv, Patr. Alexandriei; Cuv. Nil Pustnicul; Sf. Iosafat ; **Biserica romano-catolică:** Sz. Jozafat

A venit barza!

La Arad: Bezrodnați Paul-Alexandru, Suciu Răzvan-Gheorghe, Ciubotaru Robert-Cristian, Popovici Denisa-Raluca, Illeș Andrei, Pașca Estera-Daniela.

Comenzi taxi

- ALFA PLUS 949; 349.349.
- TAXI ALFA 22.88.88; 25.25.26; 0723-200.301; 0745-50.60.70
- TAXI ARAD 244.244; 274.444; 0722-755.440
- DIESEL STAR 212.222; 0722-361.011; 0745-645.645
- EUROPA 275.555; 0723-677.555; 0744-828.163
- FAVORIT 280.000; 281.111; 0740-083.333; 0742-409.992
- GETAX 280.705; 280.100; 280.548
- MIRCO MILI 230.530; 230.730; 0740-152.828; 0723-062.366

Cursuri

Casa de Cultură a Municipiului Arad, cu sediul în str. Gheorghe Lazăr nr. 1, anunță înscrieri la următoarele cursuri: limba engleză, limba germană, limba italiană, inițiere calculatoare (Windows, Ms Office, utilizare internet), dactilografie și lucrări de secretariat, coafură, cosmetică, orgă, saxofon, taragot, acordeon, tobe, clarinet. Înscrierile se fac zilnic la sediul instituției din str. Gh. Lazăr nr. 1, între orele 9-15. Informații suplimentare la telefon 211.918.

„Adevărul" vă ascultă

La telefonul dimineții 280944, între orele 9,00 și 12,00

„Am muncit pe gratis!"

Florin Mureșan din Vărșand s-a prezentat la redacția ziarului nostru pentru a reclama faptul că a lucrat trei săptămâni la o firmă de construcții care efectuează reparații la Biserica Ortodoxă de pe Calea Timișorii din Aradul Nou și nu și-a primit nici jumătate din banii pentru munca prestată. „Nu mi-au făcut carte de muncă. prima dată au spus că îmi dau 350 de mii de lei pe zi. Mi-au dat banii pentru trei zile. După aceea nu am mai văzut nici un leu de la ei. Când le cer banii spun că nu au. Sunt disperat, nu mai știu ce să fac. Am patru copii, stau în chirie și nu am bani nici să le cumpăr mâncare", se plânge bărbatul.

Pentru a rezolva această problemă, am luat legătura cu dl. **Liviu Crișan** - inspector șef la Inspectoratul teritorial de Muncă (I.T.M.) Arad care ne-a asigurat că inspectorii I.T.M. se vor deplasa la fața locului pentru a remedia situația. **„O să ne facem datoria și sperăm ca în urma intervenției noastre să se rezolve problema. Greșeala reclamantului este că a acceptat să lucreze fără carte de muncă..."**

Stradă centrală neiluminată

L. M. din Arad sesizează faptul că strada Octavian Goga este jumătate neiluminată: „Este strigător la cer ca în centrul municipiului să nu fie iluminate străzile. Mi s-a furat un burlan din fontă de la casă. Acum aștept să mi-l fure și pe celălalt. Primarul se tot laudă că face, că drege, dar nu a făcut, de fapt mai nimic. Acum mai face câte ceva că vine campania electorală..."

Redactor de serviciu, N. B.

La telefonul după-amiezii, 280944, între orele 15,00-18,00

D-na **Petrescu Mariana** locuiește în Arad, str. Sebeșului nr. 5. În fața casei are doi plopi, crengile acestora bătându-i în geamuri. Ne întreabă dacă poate să îi toaleteze, îndepărtând crengile care o deranjează. Ne-am interesat la Primărie și am aflat că **„în astfel de cazuri, solicitanții trebuie să depună o cerere la camera 8, la d-na Portaru. Fiind pe domeniul public, plopii vor fi toaletați de angajații regiei din subordinea Primăriei".**

Redactor de serviciu, D.S.

Meteo

Vremea va fi rece. Cerul va fi variabil. Vântul va sufla slab la moderat din sector. estic. Dimineața vor fi condiții de ceață.

Temp. max. 4 la 7°C
Temp. min. -5 la -2° C

Anunț

Colegiul Medicilor Veterinari din România - Consiliul Județean Arad - în conformitate cu prevederile Legii 160/1998, organizează la data de 25.11.2003 **EXAMENUL PENTRU OBȚINEREA ATESTATULUI DE LIBERĂ PRACTICĂ.**

Informații se pot obține la Biroul executiv a Consiliului Județean Arad - CMVR, Arad, str. Bodrogului nr. 22, tel. 281.925.

Lansare de carte

Vineri, 14 noiembrie, de la ora 13, va avea loc lansarea volumului de poezie „Sezonul perfecțiunii" al poetei OANA LIVIA BLAGHI. Evenimentul se va desfășura la Consiliul Județean Arad.

Rețeta zilei

Omletă pufoasă cu brânză și legume

3 ouă, 250 g brânză de vaci, 250 g cașcaval, 250 g brânză franțuzească tip camembert sau roquefort, 5-6 ciuperci din conservă, o roșie, 3 ardei grași, 2 cepe, pătrunjel verde

Se taie mărunt ceapa și se călește într-o tigaie cu ulei, deasupra se pun roșia (decojită și tăiată mărunt) și ardeiul gras (tăiat mărunt, de asemenea). Separat, se bat ouăle într-un vas, după care se pun în tigaie și se prăjesc. Se rad felurile de brânză și cașcaval peste omletă și se adaugă ciupercile tăiate mărunt. Se mai pun câteva felii de roșii deasupra omletei, împreună cu puțin pătrunjel tocat. Se servește cu pâine prăjită unsă cu unt și cu un pahar de suc de portocale. Brânza de vaci, brânzeturile franțuzești, combinate cu cașcavalul dau un gust foarte bun omletei. Acestea trebuie rase și presărate peste ouă, direct în tigaie, până când se lipesc de omletă și se întind.

Horoscop

Miercuri, 12 noiembrie

Berbec (21.03-20.04). O dispută, urmată de o apariție salvatoare.

Taur (21.04-20.05). Vin confirmări din mai multe direcții. Are loc o întâlnire importantă.

Gemenii (21.05-20.06). Își face apariția un personaj-cheie în care vă puneți mari speranțe. Încercați să limitați cheltuielile.

Rac (21.06.-22.07). O serie de satisfacții și bani. O persoană de sex opus vă încarcă programul.

Leu (23.07-22.08). Faceți bilanțul și renunțați la un aspect care vă dezavantajează.

Fecioara (23.08-22.09). O problemă care ține de familie se agravează. Semne bune în plan profesional.

Balanța (23.09-22.10). Vă vin idei constructive, care aduc bani. Are loc o întâlnire semnificativă. O problemă din trecut revine în forță.

Scorpion (23.10-21.11). Un câștig suplimentar vă scote dintr-un impas. Luați o decizie importantă.

Săgetător (22.11-21.12). Optimism și posibile câștiguri. Încercați să mulțumiți pe toată lumea și acasă, și la serviciu.

Capricorn (22.12-19.01). O programare la medic și negocieri importante. Vă adaptați din mers la o situație de criză.

Vărsător (20.01-20.02). Se poate să nu vă iasă totul ca la carte din pricina unei doamne. Primiți vești încurajatoare, urmate de bani.

Peștii (21.02-20.03). Semnați un contract, poate primiți și bani. Urmează să legalizați ceva important.

Utilitare

PRIMĂRIA MUNICIPIULUI

Program de relații cu publicul (camera 5) luni-miercuri-vineri între orele 8-12; marți-joi între orele 8-12; 15-17 - tel. 284.744, tel. centrală 281.850.

PIEȚE, TÂRGURI

Azi este zi de piață la Pâncota, Beliu, Buteni, Șiclău, Macea, Vânători, Pecica, Șiria și zi de târg la Beliu și Buteni.

Mâine, joi este zi de târg săptămânal la Curtici, Sebiș, Cermei, Săvârșin, Secusigiu, Zerind.

FARMACII DE SERVICIU

Farmacia **REMEDIUM** Arad, B-dul Revoluției nr. 52-54. Program luni-vineri: 7,30-20,00; sâmbătă 8,00-14,00. Telefon 233.195. Eliberează medicamente compensate și gratuite.

Farmacia **„OMNIAFARM"**, Calea Aurel Vlaicu, Bl. Z28, cu program zilnic de la orele 8,00-22,00. Telefon 271.724. Eliberează rețete gratuite și compensate.

Farmacia **LIBRO PHARMA NON STOP** Calea Aurel Vlaicu 60-68 (lângă stadionul (UTA) telefon 212.992. Eliberează medicamente compensate și gratuite.

Farmacia **TEAHAFARM**, B-dul Revoluției nr. 65. Program: luni-vineri 8-21, sâmbătă 9-13. Telefon 254.587. Eliberează medicamente compensate și gratuite.

Farmacia **ELPIS PHARM** Micălaca, zona Piața Soarelui, str. Voinicilor, colț cu str. Păsunii, Bl. 193, sc. A, parter. Program: luni-vineri 8-20, sâmbătă 8,30-14. Tel: 259.619.

URGENȚE STOMATOLOGICE

Cabinetul de pe str. Crișan (în spate la Gionelli) are program non-stop. Telefon: 253794. Cabinetul din B-dul Revoluției nr. 62, ap. 17. Zilnic: conform orarului (robot pe telefon); sâmbătă între 9-14. Telefon: 256.665.

Cabinetul Stomatologic din Calea Victoriei nr. 7 A asigură zilnic urgențe, inclusiv sâmbăta, între orele 10-15. Telefon 0745.565.622.

Cabinetul stomatologic din B-dul Revoluției nr. 95, etajul I, asigură urgențe, zilnic între orele 8-14, telefon 282.184.

Cabinetul Stomatologic din str. Crișan nr. 6 (vizavi) de Complexul Stomatologic) asigură urgențe stomatologice. Luni-Joi: 13,30-19,00; Vineri: 9,00-15,00. Tel. 338.101.

Cabinetul Stomatologic din str. Românului nr. 4 (lângă antichitățile de pe colț cu Mețianu) asigură zilnic urgențe stomatologice între orele 9-13; 15 - 20. Telefon 0744/752.020; 0723/013.704.

DISPENSAR VETERINAR

Dispensarul veterinar din Aradul Nou efectuează zilnic, orele 8-16 (sâmbăta 8-12) examen trichineloscopic, castrare porcine, ecornarea viteilor, însămânțări artificiale. Telefon 287.298.

ÎNTRERUPERI CURENT

Miercuri, 12 noiembrie h 9-12: cartier Micălaca Bl. 103, 104, 105, 106, 107, pct. termic 1M; **h 11-14:** cartier Micălaca Bl 113, 114, 115, 116, 117, 118, 119, 120, 121, 122, 123, 124, 125, 126, 127, 131, 132; **h 9-14:** Steagului, Zarie, Frumoasă, Clopotului, Păcăteanu, Pașcani, Nucului, Tulnic, Ioan Fătu (p)

Joi, 13 noiembrie: h 9-12: Micălaca Bl. 128, 142, 160, 161, 162, 169, 170, 171, 172, 230, 248; **h 11-14:** Micălaca Bl. 179, 180; **h 9-14:** Frumoasă, Clopotului, Tarafului, Brândușei, Căpșunilor, Panselei (p)

CITIRE APOMETRE

Miercuri, 12 noiembrie: I. Fătu, Luncii, Poienei, Adrian, Crinului, Fabius, Negruzzi, P. Rareș, Prunului, Turdei, Jiului, M. Manole, Sulfinei, Cameliei, Izvor, Marnei, Buziaș, Mircea Vodă, Ulmului, Macedoniei, Orfeu, Ciorogariu fără soț, Clujului cu soț, Oituz cu soț, E. Gârleanu, Ciocârliei, V. Micle, Bârsei, Ștefan Augustin Doinaș, B. Bela

ADMINISTRAȚIA FINANȚELOR PUBLICE

Administrația Finanțelor Publice a municipiului Arad: Asistență contribuabili (impozitul pe venitul global) - telefon 280633, 280733, int. 198 (persoane fizice) și 125 (persoane juridice) între orele 8,00-12,00. Informații suplimentare la www.finantearad.ro

TELEFON DE URGENȚĂ LA POLIȚIE: 955

Numărul de centrală telefonică al I. J. P. (Inspectoratul Județean de Poliție) Arad: 207.100.

S. C. SALUBRITATE S. A. ARAD

Dispecerat între orele 7,00 - 19,00. La telefonul: 280873.

S.C. DISTRIGAZ-NORD S.A. TÂRGU MUREȘ

Sucursala de Distribuție a Gazelor Naturale Arad, Dispeceratul permanent - telefon 236.928; 256.928

PROTECȚIA CONSUMATORULUI

B-dul Revoluției, nr. 50. Telefon: 257049.

GARDA FINANCIARĂ

B-dul Revoluției nr. 79, telefon: 281119.

INSPECTORATUL TERITORIAL DE MUNCĂ ARAD

Str. Episcopiei nr. 11-13, tel.: 211762, 211862, 257251

AGENȚIA JUDEȚEANĂ PENTRU OCUPAREA FORȚEI DE MUNCĂ

Str. Gheorghe Lazăr nr. 20, tel: 281998, 211791.

POLIȚIA DE FRONTIERĂ

Tel.: 959

ADEVĂRUL
Cotidian independent Arad

Editor: S.C. ADEVĂRUL Arad S.R.L.
COD FISCAL R 1681938 ● COD SICOMEX 19.604 ● CERTIFICAT J 02/1886 / 31 X 1991 ● COD SIRUES 020956601 ● ISSN 1220 - 7489

Redacția și administrația: 310130 Arad, Bd. Revoluției nr. 81. Telefoane: SECRETARIAT - 281802, fax 280655, 280625; ADMINISTRAȚIE - CONTABILITATE - 281797; MICA PUBLICITATE - 210775; MAREA PUBLICITATE - 280904; CLUBUL PRESEI - 280989.

Consiliul de administrație: președinte - MIRCEA DORGOȘAN, telefon 281802, 280625; vicepreședinte - MIRCEA CONTRAȘ, telefon 280854; membri: LIZICA MIHUȚ, telefon 280070, ȘTEFAN TABUIA, telefon 280854, MIRCEA ȚIȘCĂ, telefon 280904.

Colegiul de redacție: ȘTEFAN TABUIA (redactor-șef), telefon 280854; MARCEL CANCIU (șef secție foto), telefon 281701; ALEXANDRU CHEBELEU (șef secție sport), telefon 281701; GABRIELA GROZA (secretar general de redacție), telefon 280854; VASILE FILIP (șef secție cultură-învățământ-tineret), telefon 281855; 280003; IOAN IERCAN (șef secție politică), telefon 280943; DORU SAVA (șef secție social-economic), telefon 281738; NICOLAE OPREAN (șef secție actualități), telefon 281855; 280003; MIRCEA ȚIȘCĂ (șef secție publicitate și difuzarea presei), telefon 280904; MIRCEA CONTRAȘ (vicepreședinte al consiliului de administrație), telefon 280854; MIRCEA DORGOȘAN (președinte al Consiliului de administrație), telefon 281802, 280625.

Tiparul executat la S.C. MEDIAGRAF S.A. ARAD, str. Feleacului F.N., telefon 250902, fax 250920

Adresa Internet http://adevarul.arad.ro

S.C. „Adevărul" SRL nu-și asumă responsabilitatea pentru conținutul materialelor publicate, aceasta revenind în exclusivitate autorilor.

CUR$UL VALUTAR

VALORI ÎNREGISTRATE IERI, 11 NOIEMBRIE 2003

Denumirea valutei	BNR	BCR		BRD		Banca Transilvania		Banca Românească		Banca Romexterra		Alpha Bank	
		C	V	C	V	C	V	C	V	C	V	C	V
Euro	39935	39600	40100	39560	40060	39400	40100	39700	40140	39450	40050	39650	34050
Dolar S.U.A.	34756	34500	35000	34400	34950	34400	35000	34526	35037	34300	34900	34418	35000
Forint	155	146	161	149	159	148	156	-	-	150	157	-	-

Declarația Senatului Universității de Vest „Vasile Goldiș" Arad

Membrii Senatului Universității de Vest „Vasile Goldiș" întruniți în ședința ordinară din data de 10.11.2003 își exprimă deplinul acord pentru aplicarea principiilor și direcțiilor de acțiune conținute în documentul „Orientări strategice pentru învățământul superior din România" prezentate la Conferința Națională a Învățământului Superior din 4.11.2003 de la București.

Am luat act de obligațiile asumate de Guvernul României prin semnarea Declarației Conferinței de la Berlin din 19.09.2003 și în calitate de universitate acreditată, parte a sistemului național de învățământ, vom acționa pentru realizarea acestora.

Considerăm că prin crearea Spațiului European al Învățământului Superior, Europa poate deveni „cea mai competitivă și mai dinamică economie bazată pe cunoaștere din lume", capabilă de o creștere economică sustenabilă, care să ofere locuri de muncă mai bune și o mai mare coeziune socială.

Salutăm programul de investiții în învățământul superior, proiectele legislative care vor încuraja donațiile private către universități ca și integrarea universităților acreditate, de stat și private, într-un singur sistem național de învățământ superior. În Universitatea de Vest „Vasile Goldiș" reforma curriculară a asigurat corelarea specializărilor universitare cu nomenclatorul ocupațiilor, activitățile practice au fost optimizate, asigurând pregătirea vocațională a viitorilor specialiști, s-au creat trunchiuri comune, asigurându-se posibilitatea organizării programelor de studii propuse de Conferința de la Bologna din 1999.

Aplicarea de 10 ani în universitate a Sistemului European de Credite Transferabile ECTS, diversificarea resurselor de finanțare prin fonduri antreprenoriale, politica de investiții în infrastructura de cercetare, servesc aceluiași obiectiv major în Spațiul European al Învățământului Superior.

Senatul Universității de Vest „Vasile Goldiș" apreciază ca benefică asocierea universităților publice și private, prin negociere directă și voluntară, pe regiuni de dezvoltare, în așa fel încât să se ajungă la un proces de asociere universitară sub formă de consorțiu.

Polii de predare și cercetare propuși în Declarația Conferinței Naționale a Învățământului Superior apreciem că vor favoriza o mai rapidă inserție în spațiul academic european.

Perfecționarea Managementului Învățământului Superior, asigurarea echității în evaluarea performanțelor și clasificarea universităților în funcție de performanțe vor asigura o dezvoltare durabilă a învățământului superior românesc, obiectiv față de care Senatul Universității de Vest „Vasile Goldiș" își exprimă întreaga adeziune.

Senatul Universității de vest „Vasile Goldiș"
Președinte Senat
Prof. univ. dr. Aurel Ardelean
(3761131)

Mercedes-Benz
The future of the automobile

AutoSchunn Eveniment Mercedes-Benz in Arad

Incape Spania in noul Vito? Nu. Dar o petrecere de lansare in stil spaniol, da. Pe 12 Noiembrie avem placerea sa va invitam in show room-ul nostru, la lansarea noului model Mercedes-Benz Vito, in care, asta e sigur, incap si marfa, si calatori. Flamenco, paella, Vito, cam asta ar fi ideea pe scurt. De la ora 17, la show room-ul din Micalaca Est DN 7 FN.

AutoSchunn Partener autorizat DaimlerChrysler
Arad - Micalaca Est DN 7 FN, tel/fax: 0257/286680, 0257/281474; e-mail: mercedes@auto-schunn.ro
Deva - D-dul 22 Decembrie, Bl.A1; Tel/Fax: 0254/228098; 0254/228099; e-mail: autoschunn@artelecom.net
Web site : www.auto-schunn.ro
(c. 442/2003)

În această lună, la Arad,

Campanie Națională Anti-Sida

Asociația profesională a asistenților medicali „Assimed" demarează în această perioadă Campania Națională de Luptă Împotriva Sida. **„Intenționăm să discutăm atât cu elevii, studenții, cât și cu cetățenii despre efectele acestei boli. E important să știm că la fiecare 11 secunde, pe Glob, moare câte un bolnav de SIDA, iar la fiecare 6 secunde se infestează câte o persoană. Pe lângă faptul că trebuie să învățăm oamenii cum să se protejeze de contactarea acestui virus, intenționăm să-i determinăm și să tolereze bolnavii de SIDA. Vrem să se elimine discriminarea. E necesar să dăm o șansă acestor oameni. Nu se știe care dintre noi va fi următoarea victimă a nemiloasei boli. Trebuie să îi tratăm cu blândețe, cu înțelegere. Trebuie să luptăm cu toții pentru integrarea acestor copii nevinovați, infestați cu HIV, în școli. Trebuie să le dăm o șansă să ni se alăture nouă, celor sănătoși. Trebuie să ne rugăm în fiecare seară pentru victimele acestui virus. Sloganul campaniei noastre este NU MAI CONDAMNA; ÎNCEARCĂ SĂ TOLEREZI,"** afirmă președintele Assimed, **Daniel Tudorescu**.

Campania se desfășoară în colaborare cu Direcția de Sănătate Publică Arad, Asociația de Cruce Roșie, mai multe organizații neguvernamentale, și se concretizează printr-un miting în centrul Aradului, prin concerte de strângere de fonduri, întâlniri cu cetățenii prin intermediul cabinetelor medicale, al primăriilor și al școlilor. Toate ajutoarele colectate se vor împărți bolnavilor SIDA din județul nostru în perioada Sărbătorilor de Crăciun.

M. Popescu

Cronica măruntă

● Gara CFR din Curtici reprezintă un loc des vizitat de hoți. Triajul stației este scena diferitelor „găinării", care - poate - ar fi evitate cu o pază mai bună. Cunoscând obiceiurile locului, CONSTANTIN TĂNĂSIE, de 57 ani, din Curtici, a furat 102 kg de fier vechi dintr-un vagon aflat în triaj. Ce nu a știut a fost faptul că poate fi prins destul de ușor, lucru care de altfel s-a și întâmplat. Prejudiciul în valoare de 430.000 lei a fost recuperat, iar hoțul este cercetat în stare de libertate.

● A fost introdus în arestul Inspectoratului de Poliție OVIDIU PETRE POPOVICI, de 31 ani, din Arad, care are de executat 3 ani și 6 luni de închisoare pentru infracțiuni la regimul circulației.

● În ultima ședință de fond funciar au fost nominalizate ca fiind „codașe" în ceea privește eliberea titlurilor de proprietate comisiile din Lipova, Gurahonț și Chisindia. Trei din cele 14 prezente la ședința amintită...

● Prefectul Dan Ungureanu a atras zilele trecute atenția primarilor cu privire la o mai mare seriozitate în ceea ce privește comunicarea și sarcinile de serviciu. **„Dacă primiți circulare, înseamnă că trebuie și să răspundeți la ele. Și asta cât mai repede cu putință,"** a precizat Ungureanu.

● În ultima săptămână, Oficiul Județean de Geodezie și Cartografie a înregistrat 526 de ciorne primite de la comisiile locale de fond funciar, în vederea eliberării titlurilor de proprietate. Numărul reprezintă ceva, având în vedere că în perioada precedentă au fost depuse doar 7 astfel de acte.

Prietena mea, cartea

Joi, 13 noiembrie, ora 15, copiii instituționalizați ai județului Arad vor fi oaspeții Bibliotecii județene „A. D. Xenopol" Arad, în cadrul momentului cultural „Prietena mea, cartea".

Copiii vor asculta și reasculta un basm, vor discuta despre eroi și faptele lor, despre tărâmul fermecat al fanteziei și al dorințelor împlinite.

Ajutor umanitar!

Familia Pașca din satul Julița, aparținător comunei Vărădia de Mureș, se află într-o situație disperată. Cei doi soți, bolnavi amândoi, trăiesc dintr-un ajutor social de 1,4 milioane de lei. Din acești bani sunt nevoiți să se descurce într-o lună doi maturi și trei copii, de la zece până la 1 an și jumătate. **„Trăim fără curent. Apă car de la vecini. Băiatul cel mare, care merge la școală, învață la lumânare. Bărbatul mi-e bolnav cu plămânii. Abia umblă! Eu am fost internată de mai multe ori pentru stomac și inimă. Nu mai știu ce să fac. Nu vreau să-mi las copiii pe drumuri. Dar nu mai știu cum să mă descurc, ce să le dau de mâncare. Mi-e rușine că am ajuns la mila oamenilor, dar nu mai rezist",** susține înlăcrimată **Maria Pașca.**

Soții Pașca pot fi contactați prin intermediul ziarului „Adevărul" sau în satul Julița, nr. 164.

M. Popescu

Pentru depozitarea gunoiului la rampele neautorizate

Cinci arădeni - sancționați cu câte zece milioane de lei

Pentru că în ultima perioadă numărul celor care depozitează gunoaie în rampele neautorizate a crescut, gardienii publici au intensificat numărul controalelor în acest sens. Astfel, cinci arădeni au fost prinși și sancționați cu amenzi usturătoare. **Radu Mihai** a fost descoperit de către gardieni în timp ce descărca gunoaie dintr-o Dacie cu remorcă în fața poligonului de tragere din cartierul Alfa. **Blaj Aurel** a descărcat o basculantă cu deșeuri la rampa din Subcetate. **Ironim Cârja** a aruncat o autobasculantă cu mizerii la rampa din Grădiște. Tot la rampa din Grădiște au mai depozitat gunoaie și **Ioan Ratiș** și **Raluca Gavrilă.**

„Contravenienții au fost sancționați cu câte 10 milioane de lei fiecare, iar controalele vor continua...", declară **Lăcrămioara Mihale** - purtător de cuvânt la Corpul Gardienilor Publici Arad.

N. Bodran

Un hoț a furat... patru conserve de pește

Jandarmii au prins în flagrant un hoț care a spart o societate comercială de pe strada Nelu Aristide Dragomir (fostă Peneș Curcanul). Patrula de jandarmi a apărut în zonă tocmai când hoțul a spart vitrina societății comerciale (un punct de lucru al S.C. Prod Pan). Infractorul a rupt-o la fugă printre blocurile din apropiere, dispărând în noapte. Jandarmii au chemat efective suplimentare și în scurt timp au reușit să-l imobilizeze pe fugar. Au aflat că-l cheamă Ionel Laib, are 31 de ani și e din Botoșani. A omis să le spună însă jandarmilor că mai are antecedente penale. Asupra lui nu a mai fost găsită decât o sacoșă cu... patru conserve de pește. Ori a aruncat în fugă restul mărfii furate, ori nu apucat să umple sacoșa, surprins fiind de apariția inopinată a jandarmilor. Ionel Laib a fost predat Poliției, urmând a fi cercetat pentru săvârșirea infracțiunii de furt calificat.

B.O.

Arbori tăiați ilegal din pădurea ... proprie!

Tăierile de arbori, chiar din pădurile personale, pot fi făcute numai cu acordul Ocolului Silvic sub a cărui jurisdicție se află respectiva zonă împădurită. Este o regulă pe care fiecare proprietar de pădure ar trebui să o cunoască și mai ales să o respecte, pentru că în caz contrar s-ar putea ajunge la adevărate dezastre ecologice. Arborii care pot fi tăiați sunt marcați de inspectorii Ocolului Silvic, ulterior proprietarul putând dispune tăierea lor. Unii uită sau se fac că uită de aceste aspecte și, în special în sezonul rece, purced la „despăduriri" ilegale. Asfel, IONEL GOMOI, de 47 ani, din Cuied, comuna Buteni, a tăiat doi arbori de frasin, în valoare de 10.000.000 lei, din pădurea personală, fără a fi marcați de ocolul silvic. GHEORGHE LUP POP, de 32 ani, din aceeași localitate, nu s-a lăsat mai prejos și a tăiat doi arbori de tei în valoare de 6.000.000 lei, din pădurea personală, de asemenea nemarcați. Ambii sunt cercetați în stare de libertate. Aviz amatorilor...

Dacian Toduța

★Armin MAYER Reisen★ ERIKA INVEST★
Transport de persoane Germania, Italia, Spania
ITALIA de la 95 EURO
GERMANIA de la 70 EURO
SPANIA de la 110 EURO

(c.a. 360/2003)
● Asigurări medicale la prețuri minime
Str. Unirii nr.7 (la ARTEXIN - ATIC CENTER) Tel: 0257-214.399, 338550.
Str. 6 Vânători nr.2-4 0257-210.866; 214.044 0257-285.611, 0724 721 420.

ROMANIA - GERMANIA
Zilnic Pleti

0257/561 377
0257/252 291
Siguranta si confortul FAC DIFERENTA !

S-au împărțit banii pentru subvenționarea energiei termice

Consilierii județeni s-a reunit, ieri, într-o ședință extraordinară cu un singur punct pe ordinea de zi: repartizarea sumelor alocate județului Arad pentru subvenționarea energiei termice livrate populației în anul 2003.

Beneficiare sunt două unități administrativ teritoriale și anume: municipiul și orașul Ineu. Astfel, din totalul de **121,460 de miliarde de lei,** municipiului i-a revenit suma de 120 de miliarde, iar 1,5 miliarde au intrat în bugetul Ineului. Deși CJA a propus alocarea unor sume și pentru Sebiș, conducerea locală a declarat că nu are nevoie de bani în plus pentru energia termică.

Suma de 121 de miliarde de lei va merge către Arterm, care la rându-i își va achita o parte din datoriile către CET Arad. Din banii încasați de la Arterm, CET-ul își va onora restanța de 46 de miliarde de lei pe care o are la CFR Marfă Timișoara.

Sorina Ambruș

Un militar român a fost ucis în Afganistan

Un subofițer al Armatei Române a fost împușcat mortal în cursul zilei de marți în Afganistan.

O coloană de blindate aparținând Batalionului 151 "Războieni" din cadrul misiunii "Enduring Freedom" a fost atacată cu focuri de armă în zona localității Spin Puldac, aflată la frontiera cu Pakistanul, în timp ce se întorcea dintr-o misiune.

În urma acestui incident, sergentul major Iosif Silviu Fogoraș, de 33 de ani, a fost împușcat mortal, iar un alt subofițer a fost rănit. Ambii se aflau pe un transportor blindat din fruntea unei coloane. Subofițerul rănit a fost evacuat cu un elicopter și transportat la baza de la Kandahar, unde a fost supus unei intervenții chirurgicale. El se află în prezent în stare stabilă din punct de vedere medical.

O comisie a Ministerului Apărării Naționale (MApN) se va deplasa în cel mai scurt timp în Afganistan pentru cercetarea circumstanțelor în care s-a petrecut evenimentul. La fața locului au fost luate măsuri suplimentare pentru protecția militarilor care acționează în teatrul de operațiuni din Afganistan. MApN regretă profund incidentul și se va îngriji de administrarea consecințelor acestei situații pentru familia celui decedat.

Sergentul major Iosif Silviu Fogoraș va fi înaintat post mortem la gradul de sublocotenent.

MApN consideră că aceste misiuni ale armatei implică riscuri și apreciază devotamentul cu care militarii români le duc la îndeplinire. "Așa cum MApN contează pe militarii români din teatrele de operațiuni și aceștia, la rândul lor, pot conta pe sprijinul conducerii ministerului", a declarat, pentru Rompres, purtătorul de cuvânt al MApN, locotenent colonel Gelaledin Nezir.

Prețuri de referință la produsele agricole și la animale

(3-8 noiembrie)

Piața din Pâncota (sâmbătă)

* **porumb** - 600-650.000 lei/ șinic
* **grâu** - 550.000-600.000 lei/șinic
* **orz** - 600-650.000 lei/șinic
* **ovăz** - 450-660.000 lei/șinic
* **tărâțe** - 5.500 lei/kg
* **cartofi** - 8-10.000 lei/kg
* **mere** - 7-10.00 lei/kg

Animale

* **purcei (6-8 săptămâni)** - 200-300.000 lei/perechea
* **porci grași** - 25- 28.000 lei/kg
* **viței masculi** (3 luni) - 5-5,5 milioane lei
* **vițele de 3 luni** - 2,5 - 3 milioane lei
* **tăurași** - 6-8 milioane lei
* **vaci de patru ani** - 7-10 milioane de lei
* **oi** - 600-1 milion de lei (în funcție de soi și greutate)
* **găini** - 150-170.000 de lei perechea

Piața din Chișineu-Criș (marți)

* **porumb** - 680.000 lei/100 kg
* **orz** - 650-680.000 lei/100 kg
* **ovăz** - 500-550.000 lei/100 kg
* **grâu** - 600.000 lei/100 kg

Piața din Ineu (vineri)

* **porumb** - 680.000 lei/100 kg
* **grâu** - 600.000 lei/100 kg
* **orz** - 680.000 lei/100 kg.
* **ovăz** - 550.000 lei/100 kg

Arad, piața Obor (vineri)

* **porumb** - 680.000 lei/100 kg
* **grâu** - 600.000 lei/100 kg
* **orz** - 680.000 lei/100 kg
* **ovăz** - 550-600.000 lei/100 kg
* **tărâțe** - 6.000 lei/kg
* **floarea soarelui** - 10.000 lei/kg
* **soia** - 10.000 lei/kg
* **purcei** - 300.000 lei/perechea
* **porci grași** - 25-28.000 lei/kg

Șinicul este o unitate (neomologată) de volum egală cu aproximativ 80 kg cereale.

Canalizare la Ștrand

La Ștrand au început lucrările la rețeaua de canalizare. Investiția, estimată la aproximativ patru miliarde de lei, este suportată din bugetul propriu al Societății de Gospodărire Comunală. De asemenea conducerea Ștrandului afirmă că deja s-au organizat primele licitații pentru instalațiile de filtrare și dezinfectare a apei din bazinele de înot, respectiv pentru achiziționarea unei instalații automate de irigat, care să acopere întreaga suprafață gazonată de pe Ștrand.

Cinci miliarde pentru Spitalul din Ineu

Parlamentarii din Comisiile de Buget-Finanțe ale celor două Camere au acceptat, marți, amendamente aduse capitolului dedicat Ministerului Sănătății în proiectului Bugetului de stat pentru 2004, în urma cărora acest minister urmează să beneficieze de o suplimentare a sumelor alocate, cu circa 60 miliarde lei.

Majorarea alocărilor bugetare a fost acceptată pentru realizarea unor lucrări de investiții, între care Spitalul din Ineu a primit cinci miliarde de lei.

● *Spitalul este verificat la sânge*

În această săptămână, Spitalul din Ineu este verificat „la sânge" de o comisie de audit solicitată de către actuala conducere. Rămâne de văzut ce se va descoperi în actele unității în cauză, cunoscute fiind acuzațiile care i-au fost aduse în repetate rânduri fostului director, dr. Petru Adam, privind falimentarea spitalului din localitate.

M. P.

MIERCURI, 12 NOIEMBRIE 2003

TVR 1

7,00 Jurnalul de dimineață
7,30 Bună dimineața, România!
9,20 Dragon Ball Z - d.a.
9,45 Teleshopping
10,00 Dincolo de hartă - rel.
11,00 TVR în direct - rel.
11,30 Agenția de plasare - rel.
12,00 Poveste fără sfârșit - rel.
13,00 Destine secrete - s., rel.
14,00 Jurnalul de prânz
14,30 Oameni ca noi
15,00 Convietuiri
16,30 Controversele istoriei
17,00 TVR în direct
17,30 Sânge de țigan - s. (AP)
18,30 Agenția de plasare
19,00 Jurnal. Meteo. Sport
20,00 Un ginere de împrumut - comedie,

TVR 2

8,00 Telejurnal
8,30 Miracole - s., rel.
9,30 Rauzan - s., rel.
10,15 Tonomatul DP2
12,15 Puls 2003 - rel.
13,00 Știri
13,15 Magazinul studiourilor teritoriale
14,00 Desene animate
15,00 Ușa turnantă
16,00 Conferința de presă
17,05 Viața la țară
17,30 Panoramic sud-vest (emisiune în limba maghiară)
18,00 Sănătatea ta
18,15 Zona IT
18,30 Știri regionale
19,00 Miracole - s.
20,00 Telejurnal
20,30 Acces la succes
21,00 Rauzan - s.
22,00 Aventurile locotenentului Sharpe - aventuri, Marea Britanie, 1993
0,00 Eurofotbal
1,00 Telejurnal
1,30 Saint-Tropez - s., rel.
2,20 Aventurile locotenentului Sharpe - f. rel.
4,05 Eurofotbal - rel.
5,00 Semne - rel.

PRO TV

7,00 Știrile Pro TV - Ziarul dimineții tale * Omul care aduce cartea * Ce se întâmplă doctore?
9,00 Tânăr și neliniștit - s., rel. (AP)
10,30 Fața necunoscută a Terrei - doc.
11,45 Învățați engleza cu Victor - rel.
12,00 Maddie și David - s.
13,00 Știrile Pro TV
13,30 Încredere înșelată f. SUA
14,30 Insule de vis - doc.
15,00 Savoarea bucătăriilor europene - doc.
16,00 Tânăr și neliniștit - s. (AP)
17,00 Știrile Pro TV
17,35 Miss România World 2003
17,45 Teo - (AP)
19,00 Știrile Pro TV
20,00 Nikita - acțiune, SUA
22,00 La bloc - (AP)
22,30 Familia Bundy - s. (AP)
23,00 Știrile Pro TV
23,50 Vecinii - comedie neagră, SUA
1,30 Forța întunecată - s. (12)
2,30 Știrile Pro TV

TV ACASĂ

6,30 Povești adevărate - rel.
7,00 Valentina, grăsuța mea frumoasă - s., rel.
8,00 Totul despre Camila - s., rel.
9,15 Rețeta de acasă - rel.
9,30 Învață spaniola cu Victor - rel.
10,00 Căsătorie de probă - rel.
10,15 De 3 x femeie - rel.
11,15 Amor real - s., rel.
12,15 Iubire fără de păcat - s. (AP)
13,15 Între iubire și ură - s. (AP)
14,45 Dragoste și putere - s.
15,15 Clona - s. (AP)
16,30 Totul despre Camila - s.
17,30 Povești adevărate
17,55 Rețeta de acasă
18,05 Amazoana - s.
19,00 Valentina, grăsuța mea frumoasă - s.
21,00 De 3 x femeie - (AP)
21,45 Căsătorie de probă
22,00 Amor real - s. (AP)
22,55 5' shopping
23,00 Cucerirea - s. (AP)
0,00 Clona - s. (AP)
1,00 Povești adevărate - rel.

HBO

8,00 Bertie și Elizabeth - dramă, Anglia, 2002 (12)
9,40 Nevasta traficantului - dramă, 2002 (12)
11,20 Monkeybone - aventuri, 2001 (12)
12,50 Pasiune neîmblânzită - western, 2000 (12)
14,50 Anunț la Mica publicitate - comedie, Anglia, 2000 (12)
16,20 Dansatorii - comedie, Australia, 2000 (12)
17,55 În timp ce tu dormeai - comedie romantică, 1995
19,40 Pauline și Paulette - comedie, Belgia, 2000
21,00 Misiune: imposibilă 2 - acțiune, 2000 (12)
23,00 Mintea unui bărbat însurat - s. (16)
23,30 „O" de la Othello - dramă, 2001 (16)
1,00 Minciuni spulberate - acțiune, 2002 (16)

PRIMA TV

7,00 Video Star
8,00 Video Star - Bună dimineața. Cu: Nicu și Nicky
9,30 Star Factory - rel.
10,00 Sunset Beach - s., rel.
11,15 Luna sălbatică - s.
12,30 Prietene și rivale - s. (AP)
14,00 Minute de milioane
16,00 În familie - s. (AP)
17,00 Roseanne - s. (AP)
17,30 Trăsniți în NATO - rel.
18,00 Focus
19,00 Sunset Beach - s. (AP)
20,00 Cronica cârcotașilor
22,00 Focus plus
22,30 Tilică, steluță de cinema - s.
23,00 Star Factory
23,30 Badea și Oreste - show
0,45 Câștigul nopții
2,15 Chat TV

ANTENA 1-TV ARAD

7,00 Observator
8,00 Știri Arad - rel.
8,25 Reportajul săptămânii
8,35 Publicitate
8,40 Divertisment
9,00 Soledad - s.
10,00 Isabella - s.
11,00 Casa de piatră - rel.
11,30 Vreau și eu - rel.
12,00 Zile din viața noastră - s.
13,00 Observator
13,15 Tonul câștigător (emisiune interactivă)
14,15 Din dragoste - rel.
16,15 Emisiune în lb. germană
16,30 Știri Arad
17,00 Observator
17,30 Madam (emisiune de divertisment cu Monica Anghel)
19,00 Observator * Sport * Meteo
19,56 Publicitate
20,00 Vulturul de fier 2 - acțiune, SUA, 1992 cu Louis Gossett Jr.
22,00 Marius Tucă show
23,00 Observator
23,15 Știri TV Arad
23,30 Gheorghe (talk show cu Andrei Gheorghe)
0,30 Observator 17 - rel.
1,00 Observator - rel.
2,00 Păcatul - s., rel.
2,45 Soledat - s., rel.

TV RCS

9,00 Desene animate
9,30 Știri RCS 1 - rel.
10,15 Tradiții și folclor
10,30 Farmacia de serviciu - doc.
11,15 Preciosa - s., rel.
12,00 Atitudini - rel.
13,00 Convietuiri - rel.
13,30 Știrile RCS 2 - rel.
14,10 Videoclipuri
14,30 Preciosa - s.
15,15 Videoclipuri
15,30 Sacrificiu suprem - f. (AP)
17,00 Muzică populară
17,30 Știrile RCS
18,10 Videoclip`
18,15 Gonind ca vântul - f. (AP)
19,45 Playabout - s.
20,00 O oră cu Dani Dascălu - informativ
21,00 Neon Rider - doc.
21,45 Videoclipuri
22,00 Știrile RCS 2
22,40 Niște fete pline de viață - f. (12)
24,00 Închiderea programului

B1 TV

7,30 Știri
8,00 La limită - rel.
8,30 Gala - rel.
10,00 Fan X
10,45 Calendar
10,50 Ridicultura - rel.
11,00 Top joc TV
12,00 Beverly Hills, 90210 - s., rel.
13,00 Nașul - rel.
15,30 Carol al II-lea. Trei iubiri imposibile
16,30 Ne privește
17,45 Max It
17,55 Info economic
18,00 Știri
18,45 Beverly Hills, 90210 - s.
19,45 Max It
19,55 Info economic
20,00 Știri
20,30 Gala
21,55 Ridicultura
22,00 Nașul
23,45 Ne privește - rel.
1,00 Știri - rel.
1,45 Chat TV
5,00 Foc News

TV SPORT

9,00 Rezumat Campionat Anglia - rel.; 10,00 Telesport; 10,30 Primera Division - rel.; 12,30 Călărie (Ploiești); 13,00 Lumea cursei de cai; 13,30 X Team; 14,00 Premiere League - rel.; 16,00 Telesport; 17,00 Cronica microbiștilor; 18,30 Telesport; 19,00 Liga americană de hochei; 21,00 Observatorul sportiv; 21,30 Rezumat Liga de fotbal american; 22,00 Telesport; 22,30 Fără limită; 23,00 X Team; 23,30 Telesport; 0,00 Surfing - rel.

NAȚIONAL TV

7,00 Trimineața
10,00 Inimi furate - s., rel.
11,00 Clipuri muzicale
12,00 Cine plătește? - rel.
13,00 Știri
13,15 Fotbal - rel.
15,00 Detectivi în paradis - s.
16,00 Horoscopul de mâine
16,30 Inimi furate - s. (AP)
17,30 Ora de comedie
18,45 Sport
19,00 Știri
19,30 Înfruntarea
20,00 Câștigă-ți filmul!
23,30 Știri
0,00 Ora de comedie - rel.
1,00 Știri - rel.
1,30 Inimi furate - s., rel.
2,30 Trimineața - rel.

REALITATEA

7,00 Jurnal
7,15 Trezirea la realitate
10,00 English News
10,15 Economia
11,00 Jurnal
11,45 Reportaje
12,15 În centrul atenției
13,15 Bătălia pentru România
16,00 Jurnal
16,45 Reportaje
17,00 Știri
17,15 Audiența în direct
18,30 Reportaje
19,05 Sport Mania
19,30 În centrul atenției
20,15 100%
21,00 Jurnal
21,45 Bătălia pentru România
0,00 Știri

Redacția Adevărul nu își asumă răspunderea pentru modificările ulterioare intervenite în programele TV

Să vedem, să analizăm

Dialog cu d-l Gavril Popescu, vicepreședinte al PNL Arad

– D-le vicepreședinte, Alianța PD-PNL pornește greu. De ce?

– Eu nu cred că pornește greu. Am avut întâlniri cu colegii de la PD, am stat de vorbă, am analizat exact posibilitățile noastre și eu zic că până acuma n-am avut nici o problemă.

– N-ați avut nici o acțiune concretă. V-ați limitat, cum ziceți dvs., la a sta de vorbă!

– Nu-i adevărat. În CLM s-a observat că Alianța DA a acționat foarte bine. Dacă vă uitați numai la WC-urile ecologice care s-a vrut să fie iarăși o afacere foarte bună, Alianța DA s-a opus.

– Pentru cine să fie o afacere bună?

– Depinde, pentru cine validează situația. Noi am analizat situația și am zis: NU.

– Sunteți candidatul anunțat al PNL la Primăria Aradului. PD ar vrea candidat unic al Alianței. PNL nu e de acord, cel puțin din felul cum acționează, cu un candidat unic.

– Ați pus problema greșit. Am fost trei inși și eu am fost ales din partea PNL. În ultima întâlnire pe care am avut-o pe această temă, s-a analizat problema. Poate fi ales candidatul unic. Dar dacă PD nu l-a anunțat, de unde să se aleagă candidatul unic? În principiu, analizând situația, vom fi de acord în contextul în care se vor respecta niște criterii obiective. Dar în protocol nu scrie că e obligatoriu un candidat unic. Deci noi nu respingem candidatul unic.

– Și cum vedeți dvs. că ar putea fi ales candidatul unic?

– Există o serie de criterii. E clar că, dacă Alianța va merge cu un candidat unic, acesta va câștiga alegerile. Vom face sondaje ca să alegem candidatul. Sunt și alte criterii, legate de sondajele celor două partide. Și mai e și criteriul: ce a făcut fiecare în viața publică.

– V-ați gândit și la un sondaj de persoane, nu numai de partid?

– Există și un sondaj pe persoane care e în curs de realizare. Numai că în acest caz e o problemă, o nuanță între a avea notorietate și intenția de vot. Notorietatea poate fi mare în funcție de imagine, de felul cum s-a mișcat în perioada aceasta, dar asta nu înseamnă că respectivul va primi și voturi.

– Ce argumente credeți că aveți în disputa cu candidatul prezumtiv al PD, Gh. Falcă?

– N-am nici un fel de dispută cu d-l Gh. Falcă. Argumentele mele? În ultimii trei ani am acționat în CLM, cunosc problemele orașului, dânsul e la Consiliul Județean, cunoaște problemele județului foarte bine. Există argumente pro și contra. Ele vor fi analizate și se va vedea exact care sunt șansele fiecăruia. În privința disputei, revin și spun că ne punem la masă, cu creionul în mână și facem toate analizele și calculele. Eu nu am de ce să fiu în dispută cu d-l Gh. Falcă.

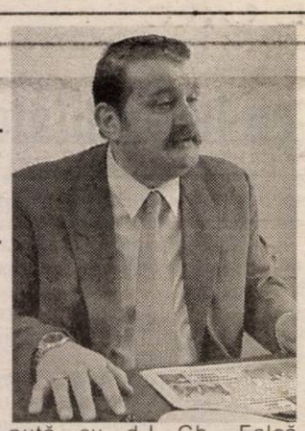

– Este limpede că, în cazul că Alianța PNL-PD nu va avea un candidat unic va fi o dispută de evaluări, de șansă, de strategii, de imagine ș.a.m.d. între candidatul PNL și cel al PD.

– Eu nu am nici o dispută cu nimeni de la PD. Există două variante: unu, să mergem separat, fiecare cu partidul lui și doi, acolo unde este posibil, se va face o analiză serioasă și se va merge cu un candidat unic.

Candidatul unic are șanse mai mari

Dialog cu d-l Gh. Falcă, vicepreședinte al PD Arad

– D-le vicepreședinte, Alianța PNL-PD se mișcă greu. De ce?

– Această Alianță a pornit din dorința cetățenilor de a avea o alternativă la actuala guvernare. Această alianță se datorează și faptului că cele două partide au doi președinți responsabili care au înțeles necesitatea Alianței. Merge greu pentru că suntem la început dar, așa după cum spunea președintele T. Băsescu, până la alegeri Alianța se va maturiza. Ca o concluzie, aș putea spune că Alianța Dreptate și Adevăr va merge pe drumul bun, iar la alegerile din 2004 va reuși să schimbe actuala guvernare.

– PD Arad optează pentru ideea de candidat unic al Alianței PNL-PD la Primăria Aradului. Care ar fi rațiunea candidatului unic?

– Noi ne-am aliat pentru a fi împreună și atunci e normal să mergi cu un candidat unic. Aș trata ca neseriozitate lipsa candidatului unic. Dacă discutăm pragmatic, candidatul unic poate să ajungă mult mai ușor în turul doi și poate câștiga alegerile din anul 2004.

– Se pare că PNL nu e prea încântat de ideea candidatului unic. L-a și desemnat, de altfel, pe dl. G. Popescu drept candidat. Din partea PD veți candida dvs., chiar dacă n-ați fost numit oficial. Ce atuuri aveți în fața d-lui Popescu?

– Cel mai mare atu al unui om politic este credibilitatea în fața cetățenilor. Cel mai bun criteriu ar fi, deci, credibilitatea.

– Și cum se va vedea credibilitatea?

– Printr-un sondaj. Nu discutăm acum nici un nume. Eu discut în principiu. Dar e normal ca să fie desemnat drept candidat omul cu cele mai multe voturi în sondaje. Așa se procedează în toată lumea.

– Ce veți face pentru impunerea candidatului unic al Alianței?

– În primul rând trebuie să alegem criteriile pentru alegerea candidatului unic. Cel mai serios criteriu este, după cum spuneam, sondajul. Apoi ar trebui să facem un program comun al Alianței DA și, nu în ultimul rând, să

promovăm pe liste consilieri care să poată pune în aplicare acel program.

– Care va fi șansa Alianței să cucerească Primăria Aradului?

– Șansa este legată de candidatul unic. În acest fel, șansele sunt foarte mari. Repet, va trebui desemnat drep candidat unic cel care are credibilitatea cea mai mare.

– Și dacă nu veți fi dvs. acela?

– Nu eu sunt important, ci Alianța. Iar Alianța trebuie să promoveze candidatul cel mai bine plasat în intențiile de vot ale electoratului. Dacă nu vom fi realiști și ne vom lăsa conduși de orgolii, vom pierde bătălia. Va trebui să ne așezăm la masă, să discutăm la obiect, să analizăm situațiile și oamenii, să confruntăm, să venim cu date certe, generate de acțiuni concrete.

A consemnat
I. Iercan

Gheorghe Feieș, președintele PRM Arad, se revoltă:

„Primarii PSD vor fi avantajați dacă va avea loc doar un singur tur de scrutin"

Partidul România Mare se pronunță împotriva prevederii, propuse de către partidul de guvernământ, ca primarii să fie aleși în urma unui singur tur de scrutin, indiferent dacă există majoritate sau nu. **„Nu putem fi de acord cu o asemenea prevedere. Vă dați seama că primarii PSD-ului, foarte mulți la această oră, sunt din start avantajați deoarece vor avea, la ora alegerilor, la dispoziție bugetul, pe care-l vor folosi pentru a atrage voturile electoratului"** a subliniat președintele PRM Arad, Gheorghe Feieș. Liderul peremist a mai ținut să precizeze că dumnealui n-a pomenit cuvântul PSD decât atunci când a fost vorba de critică, explicând astfel că unele dintre interpretările apărute în presă, conform cărora PRM ar face alianță cu UDMR și PSD în 2004, sunt absolut imaginare. **„Eu am spus că PRM are o linie pe care merge. Luptă curat, până la capăt, tot demersul nostru politic fiind în interesul locuitorilor acestui județ. Dar nu că vom susține pe unii sau pe alții. Sigur că dacă va fi cazul, acolo unde considerăm noi că trebuie să susținem pe cineva - indiferent cine - pentru binele locuitorilor, o vom face"**, a spus Gheorghe Feieș.

Atacurile la persoană nu sunt normale

În continuare, președintele peremist a ținut să clarifice, din punctul său de vedere, relația pe care partidul ar trebui s-o aibă cu instituțiile de presă: **„Este normal ca unui partid de guvernământ să i se facă mai multă publicitate decât unui partid aflat în opoziție. Totuși, presa a scos în evidență unele partide politice aflate în opoziție, mai ales atunci când a fost vorba de critici la adresa PSD, dar și atacuri la adresa unor persoane. Lucru pe care noi, cei de la PRM, nu l-am făcut. Noi ținem să ne prezentăm programele, pentru toate domeniile, și poate de aceea n-am prea fost mediatizați. Dar, avem răbdare. Și credem că în 2004 clasa politică se va schimba. Multe persoane, dintre care unele conduc județul, iar altele ne reprezintă în Parlamentul României, vor dispărea."**

Alin Olteanu

Specificitatea democrației creștine

de Rafael Caldera

Biblioteca politică

Creștin-democrația este, alături de social-democrație, curentul politic cel mai actual la nivel mondial care, din păcate, în țara noastră se află într-o criză ce pare iremediabilă. Cu speranța că adepții acestui curent vor găsi un numitor comun, și nu numai atât, acest curent va găsi noi adepți pentru a ne adapta cerințelor ideologice europene și mondiale, consider că această carte trebuie studiată și ideologia pusă în aplicare.

Cine este Rafael Caldera? În America de Sud numele lui este vehiculat și respectat precum cel al lui Konrad Adenauer în Europa. Fondator al creștin-democrației în Venezuela, este și unul dintre liderii mondiali democrați-creștini. Fost președinte al Venezuelei, a lucrat la emulația postulatelor și principiilor social-creștine.

Cartea cuprinde cinci capitole, și anume: **Introducere. Elementul democratic, Elementul creștin, Specificitatea partidelor democrat-creștine** și, în final, **Concluzii**. Le vom analiza pe rând.

Elementul democratic. Autorul prezintă modelul democratic ca sistem, vicisitudinile și variatele sale forme. Pentru a supraviețui, democrația modernă a avut de înfruntat multe obstacole și dificultăți. Atât fascismul cât și comunismul au fost dușmani ireductibili pe care democrația i-a biruit, dar cu mari sacrificii. Democrația este sistemul în care primează poporul și nicidecum o elită intelectuală, economică sau tehnocrată, bazat pe o democrație pluralistă în care pluralismul social și ideologic stau la baza dialogului între guvern și popor, prin intermediul instituțiilor și structurilor. Pentru ca să fie pe deplin realizată trebuie să fie comunitară, organică și participativă.

Elementul creștin reprezintă baza ideologică a democrației creștine. Nu cere neapărat un anumit crez religios, ci se bazează pe un creștinism ecumenic, lipsit de orice formă de fundamentalism. Dacă marxismul a fost în totalitate materialist creștin - democrația nu trece în cealaltă extremă, ci doar pune problema socială ca fiind o problemă morală, această morală fiind exprimată cel mai bine prin morala creștină. Elementele de filosofie creștină care stau la baza doctrinei ar fi explicate în felul următor. Pe fondul etic al politicii în primul rând, individul se exprimă spiritual, prin demnitatea sa personală, în folosul binelui comun și va tinde neapărat spre perfectibilitatea societății civile. În această societate munca va avea valoare fundamentală pe fundamentul proprietății private, în care statul este reprezentantul societății naturale, și nu o creație artificială sau o emanație a forței. Familia, municipiul, corporațiile economice sau profesionale, entitățile culturale au drepturi specifice pe care statul trebuie să le recunoască, să le respecte să le coordoneze și să le armonizeze. În concluzie, creștin-democrația apără cu vehemență statul democratic, pluralismul și deplina realizare a tuturor oamenilor și este neconformistă datorită faptului că nu se conformează lumii în forma actuală de existență, ci vrea ca prin acțiunea individului în cadrul unui partid care are o astfel de bază ideologică, să găsească în permanență soluții la problemele cu care se confruntă societatea și să le impună prin acțiune politică, respingând toate formele de violență.

Petru Z. Danci

Șansa lui Dorel Popa

(Urmare din pagina 1)

Bunăoară, domnul deputat va trebui să prezinte documente din care să reiasă că primarul Dorel Popa a primit „foloase necuvenite", așa după cum s-a exprimat unul dintre liberali. Sau să vină cu martori care să demonstreze că Dorel Popa a primit „foloase necuvenite". Nu l-am auzit pe deputatul Gheorghiof că ar proceda în acest fel. Și atunci pe ce se va baza interpelarea sa în Parlament?

Este indiscutabil faptul că PSD racolează primari de la alte partide. S-a demonstrat. Nu este cazul primarului din Târnova care a infirmat cu propria-i gură că nu a încercat nimeni să-l racoleze. În același timp, lui Dorel Popa i se pot imputa destule, totul este să se demonstreze cele imputate. Dar ce fac politicienii noștri, indiferent că sunt la putere sau în opoziție? Prind un capăt de ață, de cele mai multe ori un zvon, derulează ghemul până la un sfert, mai află câte ceva în legătură cu o anumită chestiune și sar în mod necugetat la gâtul adversarului. Nu au răbdare să deruleze tot ghemul, să-și fundamenteze intervenția sau critica la modul serios și se trezesc că incriminează fără probe. Pe baza unor zvonuri sau deducții logice. Or, acestea, repet, nu sunt probe la nici un tribunal din lume.

În România postrevoluționară, libertatea cuvântului - ca și libertatea în general - a fost greșit înțeleasă. Drepturile și libertățile sunt înscrise în constituție. Dar și îndatoririle. Și trebuie respectate și unele, și altele deopotrivă. La noi, toată lumea vrea numai drepturi, nu și îndatoriri. E mai convenabil. Dar nu e corect. În lumea politică, în general, se uită adesea acest lucru și politicienii, în ceea ce cred ei că e luptă politică, sar adeseori calul și se ajunge la jigniri și calomnii cât ai bate din palme. De vină este educația, în general și educația politică, în special. Exemple sunt cu duiumul. Arareori am auzit din partea politicienilor critici pertinente fundamentate pe argumente serioase și pe documente. De ce? Pentru că n-au răbdarea necesară pentru a studia cazul. Iar politicienii arădeni nu fac excepție. Unde sunt documentele sau martorii necesari pentru a-l incrimina pe Dorel Popa? Nu sunt. Liberalii mereu amenință că au aceste documente. Dacă le-ar fi avut, le-ar fi scos de mult la iveală. De ce se dau unii cocoși în fața presei - care, să le fie limpede, relatează ce spun ei, chiar dacă uneori presa mai exagerează - și după aceea fac coada colac și-i cer scuze primarului Dorel Popa? E frumos și civilizat că-i cer scuze, dar e rușinos că dau vina pe presă. După ce l-au făcut troacă de porci pe Dorel Popa, se spală pe mâini și bagă presa la înaintare, ei retrăgându-se în mod laș. Nu vreau să spun că ziariștii nu greșesc niciodată, dar nu în cazul de față.

Dacă vor să fie credibili, opozanții lui Dorel Popa vor fi obligați să-și schimbe discursul politic, în speță să vină cu argumente solide și demonstrații concrete. Primarul Dorel Popa a făcut destule greșeli și există destul front politic pentru a fi atacat. Procedând la modul infantil, așa cum au făcut până acum, adversarii lui Dorel Popa n-au nici o șansă. Iar șansa lui Dorel Popa nu este legată de el însuși, cât de prestația adversarilor lui.

Într-o casă de tip familial din Vladimirescu

Un copil de un an și opt luni a fost bătut cu bestialitate

(Urmare din pagina 1)

Copilul a fost operat de dr. **Henry Osakwe**, medic specialist chirurgie infantilă, care ne-a declarat: **„Intervenția a scos în evidență că asupra micuțului s-au exercitat numeroase lovituri. Avea leziuni interne pe care am încercat să le rezolvăm cât mai bine, având în vedere vârsta și starea gravă în care se afla copilul, iar la ora actuală pot să afirm că se simte mai bine. L-am operat vineri seara și sper să pot spune, cât de curând, că se află în afara oricărui pericol. În cazuri din acestea însă nu se pot da pronosticuri certe. Poate interveni orice, în orice moment."**

Doctorul Osakwe a respins cu toată certitudinea ideea că micuțul ar fi putut să se aleagă cu acele lovituri **în urma unei căzături**: **„Nu există, a spus acesta, acelea nu sunt leziuni ce provin de la o căzătură. Minorul a fost lovit de mai multe ori, cu ceva tare, în mai multe zone ale corpului, dar mai ales în zona toraco-abdominală."**

În scurt timp, Spitalul Județean a sesizat Poliția, care a tratat cazul cu cea mai mare seriozitate. Comisarul **Nicolae Gudiu, șeful I.P.J. Arad**, a dispus începerea unei anchete, la ora actuală aceasta aflându-se în plină desfășurare. Polițiștii încearcă să stabilească exact circumstanțele în care copilul s-a ales cu acele leziuni și, mai ales, să afle cine se face vinovat de producerea lor, având în vedere că micuțul avea nevoie permanentă de supraveghere la vârsta sa, iar adulții care au intrat în contact cu el sunt **numai cei doi „părinți sociali"** din cadrul casei și (eventual) **alți trei angajați, respectiv un educator și doi îngrijitori.**

Într-un incubator asemănător, micuțul agresat la Vladimirescu luptă să supraviețuiască

Ela Robotyn, purtătoare de cuvânt a Direcției Generale pentru Protecția Drepturilor Copilului Arad, ne-a declarat: **„Am fost și noi sesizați, la rândul nostru, de Spitalul Județean, în legătură cu cele întâmplate și la ora actuală se află la Vladimirescu un reprezentant al Direcției, spre a sprijini Poliția în demersurile sale. În același timp, ceilalți șase copii care mai erau în casă au fost mutați într-o alta, similară, până la limpezirea lucrurilor."**

Direcției i-a fost prezentat, în cursul zilei de ieri, inclusiv certificatul medico-legal care s-a efectuat, din care reiese, fără echivoc, că micuțul prezenta **„leziuni cauzate de lovituri cu obiecte contondente care i-au pus viața în pericol"**, necesitând îngrijiri medicale de specialitate pe o perioadă de **cel puțin 35 de zile, în condiții de spitalizare.**

Părinții sociali ai copilului sunt din Vladimirescu, se numesc **Ileana și Doru Cacior** și, cel puțin din cele aflate de la purtătorul de cuvânt al Direcției pentru Protecția Copilului, s-au ocupat de copii destul de bine, aceștia fiind suficient îngrijiți. **Ileana Cacior** avea chiar experiență în domeniu, fiind angajată, înainte de a deveni mamă socială, într-o unitate de îngrijire a minorilor din muncipiu.

Cuplul Cacior, deși are un apartament în Vladimirescu, locuiește, așa cum prevede legea în vigoare pentru părinții sociali, în Casa de tip familial denumită „David", împreună cu minorii pe care-i are în grijă și ceilalți trei angajați ai Direcției.

Contactat telefonic, primarul comunei Vladimirescu, **Ioan Pantoș**, ne-a declarat: **„Am auzit de cazul acesta și sunt șocat, mai ales că sunt și eu bunic și nu-mi imaginez cum un copilaș poate fi lovit. Dacă Poliția va descoperi cine se face vinovat de agresarea copilului, lansez, propun, pentru Protecția Copilului, să-i dea afară imediat pe acei adulți iresponsabili. Sunt destui oameni de bine la Vladimirescu, care să-i înlocuiască pe cei vinovați. Mă surprinde însă că, deși se află la doi pași de Primărie, nimeni de la Casa David și nici din partea Direcției pentru Protecția Copilului, n-a venit vreodată la mine să mă caute. Eu cred că ar fi bine ca și autorităților locale să le fie prezentate persoanele care se ocupă de copiii instituționalizați din raza lor de răspundere."**

Vom reveni, după ce ancheta Poliției se va finaliza.

Limitele consecvenței

Migrarea politică, trecerea cu arme și bagaje din curtea unui partid în curtea altui partid este privită ca un gest de neseriozitate. „Migratorii" sunt acuzați de oportunism politic, sunt catalogați ca inși care nu-și urmăresc decât interesul personal, contul din bancă și averea imobiliară. Etichetările sunt juste. Fenomenul este însă atât de răspândit încât nimeni nu se mai miră de nimic.

Dimpotrivă, de mirare este statornicia unora. Bunăoară, a țărăniștior arădeni. La Arad, PNȚCD are o echipă tânără, de oameni deștepți și harnici - lucru rar în munca politică de la noi, unde toată lumea filosofează, dar aproape nimeni nu se ridică din fotoliu ca să meargă în „teritoriu", printre oamenii reali. Am putea spune, după amorțeala abulică în care zace stafful lui Ciorbea, că la Arad nu sunt doar alți țărăniști, mai de calitate, ci aici există practic un alt partid. Poate că acesta este de fapt nucleul a ceea ce ar trebui să fie cu adevărat acest partid relansat de Corneliu Coposu, îngropat de Emil Constantinescu și purtat prin parastase de Victor Ciorbea.

Țărăniștii arădeni nu au acceptat contemplarea păguboasă, n-au meditat, aidoma lui Ciorbea la relația dintre politică și influența razelor de lună asupra galoșilor de gumă. Nu. Ei chiar au încercat o zdruncinare a șandramalei, o mișcare de renaștere a acestui partid sau a acelui partid, mai bine, care cucerea puterea în 1996. Din Arad este însă greu să conduci un proces care presupune o amploare națională. În al doilea rând, Gheorghe Ciuhandu, primarul Timișoarei, n-a avut îndrăzneala și poate nici arderea necesare sprijinirii unei acțiuni de reformare fundamentală a partidului. Rezultatul este unul trist pentru ei: PNȚCD se topește în continuare, iar la alegerile din 2004 nici nu va conta. Merită această echipă a țărăniștilor arădeni să fie mai catolici decât papa, mai țărăniști decât Ciorbea și alți trepăduși (aud că e vorba să-l reprimească pe Ioan Mureșan în partid) și să-și distrugă cariera politică de dragul unei idei? O idee ce este invalidată de viață cu fiecare zi ce trece? Pentru mulți, nu merită. Ei însă, iată, se încăpățânează să rămână în tranșee - amintindu-ne într-un fel de „încăpățânatul" Mihai Lelik, de la defunctul PSM, și el un visător hrănit cu iluzia că, uneori, morții pot învia. Consecvența este de aplaudat, la fel onoarea și fidelitatea. Și totuși: mai bine mori pentru o idee (iluzie) decât să-ți dezvolți aptitudinile, să te exprimi civic și politic cu folos, în cadrul unui partid viu? Iată dilema pe care tinerii țărăniști arădeni ar trebui s-o rezolve, obligați de realitate. Din câte am înțeles, democrații arădeni, prin Gheorghe Falcă, le-au făcut curte. Cu siguranță că n-ar fi singurii interesați să-i primească în familia lor. Depinde de ei, de țărăniști, pe cine îi simt mai aproape de natura convingerilor lor. Dar mai ales depinde ce vrei de la politică. Consecvența este o virtute doar câtă vreme nu este o manifestare împotriva firii, a firescului. Asta e fața. Reversul ei este adesea caraghios.

Tristan Mihuța

Accente

Varujan Vosganian îl susține pe Gavril Popescu

Prezent ieri la Arad, Varujan Vosganian, vicepreședinte al PNL, a afirmat că îl va sprijini pe Gavril Popescu în campania electorală pentru fotoliul de primar al Aradului. Spre deosebire de alți lideri ai PNL, Vosganian se pronunță ferm pentru ca PNL și PD să-și lanseze candidați proprii la alegerile locale. Întrebat de către redactorul ziarului „Adevărul" ce se va întâmpla cu organizațiile PNL care nu vor da curs recomandării, preferând să lanseze candidați ai alianței, Vosganian a răspuns: **„Nu există interdicție, dar va trebui să dea explicații conducerii județene pentru varianta aleasă".**

● Conferința de presă a decurs la „foc automat", Vosganian fiind presat de timp. Am reținut că PNL nu trebuie să voteze bugetul pe 2004, pentru că **„nu are configurație europeană"**, este **„un buget electoral"** și a fost făcut în așa fel încât **„să nu-l poată citi nimeni, nici măcar cei care îl aprobă".**

PNL Arad cere demisia d-nei Zoea Rotaru

Într-un comunicat înmânat ziariștilor, Biroul Permanent Teritorial al PNL Arad cere demisia întregii conduceri a Inspectoratului Școlar și îi solicită prefectului Dan Ungureanu **„să retragă avizul favorabil dat la numirea în funcția de Inspector Școlar General d-nei Zoea Rotaru".** Motivul: **„situația gravă din învățământul preuniversitar din Arad, prin slabul management de care a dat dovadă conducerea Inspectoratului Școlar".**

Simion Todoca

Valută falsă la Nădlac

La Punctul de Trecere a Frontierei Nădlac s-a prezentat pentru ieșirea din țară, călătorind cu un autoturism marca „ARO", AR-04-UIR, cetățeanul român **Tiberiu Ioan B.**, în vârstă de 32 ani, domiciliat în localitatea Pecica.

Cu ocazia controlului efectuat de lucrătorii poliției de frontieră, cerându-i-se să arate suma de bani necesară pentru ieșirea din țară, prevăzută de Legea 177/2002, acesta a prezentat și o bacnotă de 200 euro. În urma verificărilor efectuate cu aparatura din dotare s-a constatat că aceasta este falsificată prin copiere.

Sus-numitul declara că a cumpărat bacnota în cursul lunii august a.c. de la o persoană a cărei identitate nu o cunoaște, contra sumei de 6.200.000 lei.

„În prezent, persoana în cauză este cercetată sub aspectul săvârșirii infracțiunii de punere în circulație de monedă falsă, la finalizarea cercetărilor urmând a fi prezentată cu dosar penal Parchetului Teritorial Arad în vederea luării măsurilor legale ce se impun", ne-a mai informat subcomisarul **Ioan Mareș**, purtătorul de cuvânt al Inspectoratului județean al poliției de frontieră Arad.

Balul balurilor, la Sebiș

Discoteca „Ring" Sebiș, Grupul Școlar Industrial Sebiș, Oriflame organizează joi, 13 noiembrie 2003, începând cu ora 20,00 „Balul balurilor" - Miss și Mister boboc - Valea Crișului Alb, o finală atractivă a celor mai super boboci din cadrul grupurilor școlare din localitățile Sebiș, Ineu și Gurahonț.

Cei prezenți vor avea parte de distracție la maxim, multe cadouri și surprize.

G. Groza

Consiliul Județean a decis:

Birou Vamal la Terminalul Cargo

● *Până la noi ordine, Vama de Interior rămâne pe loc*

Prin decizia d-lui Caius Parpală, președintele Consiliului Județean Arad, la Terminalul Cargo va fi înființat un Birou Vamal, deși în urmă cu câteva zile se vehicula mutarea întregii Vămi de Interior în perimetrul respectiv. Cum luarea unei astfel de hotărâri a incendiat spiritele, Consiliul Județean a hotărât să renunțe la idee.

Caius Parpală motivează decizia de înființarea doar a unui biroul vamal la Terminalul Cargo în felul următor: **„Din păcate pentru agenții economici arădeni, interese personale ale unor comisionari vamali privează Aradul de o Vamă de Interior cu program non-stop, așa cum s-a dorit prin mutarea de pe Câmpul Liniștii la Terminalul Cargo. Firma Lackner&Schwartz, motorul protestatarilor, are un interes propriu, având în vedere depozitul pe care l-a construit gard în gard cu amplasamentul viitoarei Vămi de Interior, din zona industrială. Vreau să asigur comisionarii protestatari că erau scoase la licitație șase spații în interiorul terminalului, patru spații la Aeroport și o suprafață de teren destinată celor care doreau să-și monteze construcții provizorii."**

Referitor la prețuri, președintele CJA a mai precizat că la ultimele licitații în Vama Nădlac, acestea au urcat la 80 de dolari pentru un metru pătrat. Astfel că, mai spune domnia sa, suma solicitată de Cargo - 20 de dolari pe metru pătrat - ar fi fost de-a dreptul modică.

Iar despre viitoarea Vamă de Interior din zona industrială, deocamdată numai de bine, având în vedere că doar proiectul se ridică undeva la 60 de miliarde de lei.

Sorina Ambruș

Banca Comercială Carpatica S. A.

COMUNICAT DE PRESĂ

Majorare de capital social la Carpatica

În data de 8 noiembrie 2003 s-au reunit la Sibiu Adunarea Generală Ordinară și Adunarea Generală Extraordinară a Acționarilor Băncii Comerciale CARPATICA S. A.

Cu această ocazie, acționarii au aprobat majorarea capitalului social la 475 miliarde lei, respectiv cu aproape 70 miliarde lei, sumă provenind din reevaluarea patrimoniului, prime de capital și rezerve. Pentru acționarii existenți în Registrul Acționarilor la data de 28.11.2003 (data de înregistrare) se vor distribui gratuit acțiuni nominative noi, proporțional cu procentul de participație deținut de fiecare în capitalul social.

Acționarii au fost informați că realizările B. C. Carpatica în primele 10 luni ale anului 2003 sunt superioare celor din perioada corespunzătoare a anului precedent. Activele totale ale băncii se cifrează la 2.800 miliarde lei, cu peste 170% mai mult decât la finele lunii octombrie 2002. Capitalurile proprii ale băncii erau la 31.10.2003 de 643 miliarde lei, înregistrând o creștere de 155,3% față de aceeași perioadă a anului trecut, în timp ce profitul realizat depășea 115 miliarde lei la sfârșitul lunii octombrie 2003, înregistrând o creștere de 126% față de 31.10.2002.

BCC și-a completat la începutul lunii noiembrie rețeaua teritorială cu trei noi unități operaționale: Sucursala Piatra Neamț, Sucursala Cluj-Napoca „Mihai Viteazu" - cea de-a doua sucursală din municipiul Cluj, și respectiv Sucursala Craiova „Ștefan cel Mare" - cea de-a doua unitate din municipiul Craiova. În cursul lunii noiembrie, B. C. Carpatica va mai deschide încă două unități: o agenție în Borșa, jud. Maramureș și o sucursală în Suceava, astfel încât la sfârșitul acestui an rețeaua băncii va număra 40 de unități operaționale în majoritatea orașelor mari din țară.

(c.31/2003)

Precizare

Referitor la materialul publicat în numărul trecut al ziarului nostru intitulat **„Afaceri Rompetrol(iere)"** bazat pe un proces verbal de constatare întocmit de Garda Financiară Arad, se impune următoarea precizare. Comisarii Gărzii au prelevat probe de motorină de la depozitul Rompetrol din localitatea Vladimirescu unde se află mii de tone de combustibil și nicidecum de la o stație de carburanți, cum a apărut în articolul respectiv. Prin urmare, Rompetrol nu a vândut motorină printr-o stație proprie (nu există o benzinărie Rompetrol în Arad), ei având doar calitatea de distribuitori.

Un BMW a oprit tramvaiele arădene

În cursul zilei de ieri, șoferul arădean **Miklos Lajos** a pierdut controlul autoturismului marca BMW AR-05-XTA și a intrat direct într-o stație de tramvai de la Fortuna. Din fericire n-au existat victime printre cei care așteptau în stație sosirea tramvaiului, doar o tânără care se găsea în autoturism necesitând îngrijiri medicale.

Deoarece autoturismul a fost proiectat direct pe șinele de tramvai, timp de o oră circulația acestora a fost blocată.

D.S.

Croitoreasă de țară

„Am de lucru, mai mult, doar când sunt nunți în sat”

Rozalia Fazekas, din Zerind, sau Roji, cum o știu localnicii, este croitoreasă de peste 20 de ani. A cusut doar la domiciliu și nu a regretat că nu a fost vreodată angajată undeva: **„Este mai bine să lucrezi la comandă** - ne-a spus - **pentru că ești propriul tău stăpân și poți să-ți faci meseria așa cum consideri de cuviință, fără să vină cineva să-ți dea ordine.”**

Interesant este că Roji, acum în vârstă de 43 de ani, este un autodidact în croitorie. „Am învățat de la **mama, care cosea cam tot ce ne trebuia prin casă. La ea am văzut pentru prima oară cum se coase și de acolo până la ceea ce fac astăzi nu a fost decât un pas.”**

Rozalia Fazekas mai are două surori, care însă n-au moștenit nici talentul și nici pasiunea pentru croitorie. **„Lor nu le-a plăcut. Trebuie să ai multă răbdare pentru așa ceva, iar ele au alte firi...”**

Roji coase atât pentru femei, cât și pentru bărbați sau copii. În general, coase capoate, șorțuri, diverse lenjerii de pat și rochii, de regulă din acelea pe care le poartă țărăncile când se duc la biserică. Dar Roji se pricepe, în egală măsură, și la rochii de gală, care însă îi sunt cerute doar când sunt nunți în sat. **„Atunci am de lucru foarte mult. Fac compleuri, rochii fine, cu decolteuri largi, pentru tinere, orice.”**

Spre a se inspira și a se ține la curent cu moda, Roji cercetează reviste de specialitate pe care i le aduce cineva din străinătate. **„Clientul aduce materialul și îmi spune ce și-ar dori, iar eu, de obicei, îi arăt cam cum i-ar sta bine și de cele mai multe ori sunt ascultată....”**

Dacă cineva ar crede că a fi croitoreasă de țară este profitabil, se înșeală. Roji coase aproape pe gratis. Dacă o croitoreasă din municipiu - care face exact ce poate face și Roji - ar auzi cât cere pe munca ei, s-ar îngrozi. A cusut, de pildă, o rochie superbă, pentru o domnișoară de onoare, cu numai 150.000 de lei. Pe un taior cu o o fustă din același material cere doar 250.000 de lei. O

Rozalia Fazekas, pe scaunul ei preferat, din fața mașinii de cusut

pereche de pantaloni bărbătești se fac cu 150.000 de lei etc. **„Știu că la oraș se coase mai scump, dar aici, la țară, nu pot să cer mai mult, că lumea nu are atâția bani. Chit că munca este grea și ar merita poate triplu pentru câtă trudă se depune.”**

Nici lucrurile pe care le coase pentru bătrânele din sat nu sunt scumpe: **„Nu pot să-i cer unei bătrâne, care are o pensie de numai 300.000 de lei, cine știe cât pe un șorț. Îl cos doar cu 30.000 de lei. Un capot îl fac numai pentru 70.000 de lei...”**

În același timp, Roji face și reparații îmbrăcăminte. Măcar că este destul de necăjită că nu găsește în sat un loc de unde să-și achiziționeze ace, ață, nasturi și altele ca acestea. **„Nici ace cu gămălie nu găsești aici,** ne spune. **Pentru toate trebuie să merg la oraș sau să rog pe cineva să-mi cumpere.”**

Rozalia Fazekas are însă și alte nemulțumiri. După ce-și plătește impozitele și cheltuie pentru a-și putea practica meseria, îi rămâne în mână maximum un milion de lei pe lună. Este puțin și se descurcă greu. Dar nu se plânge. Coase mai departe, deși are o deformație a coloanei care nu o recomandă pentru ședutul îndelungat în fața mașinii de cusut, iar vederea îi este foarte slabă, purtând ochelari cu dioptrii mari. Cu toate acestea, lucrează. Cunoaște tot Zerindul. Are clienți din toate satele din jur și uneori și din Arad. O țin în formă toți cei care-i calcă pragul, pentru a cere să li se coase ceva și cei nouă nepoți ai ei, care o vizitează mereu. **„Eu nu am fost căsătorită niciodată și nu am avut copii, așa că ei sunt bucuria mea...”** - ne-a spus, zâmbind, o croitoreasă de țară veritabilă, una dintre puținele care au mai rămas „în producție”.

Eugenia Pantea

Tăietori de lemne, în plin sezon

Familia **Higyed**, din Zerind, are o preocupare ceva mai specială. Cu mic, cu mare, taie lemne pentru foc în curțile celor care-i cheamă, iar în extra-sezon, **Francisc Higyed** - tatăl - repară cam tot ce se poate defecta într-o gospodărie.

Spre a vorbi cu membrii celei mai active familii din Zerind, a trebuit să-i căutăm prin localitate pe câteva străzi. Orientându-ne după zgomotul motorului de tăiat lemne, i-am găsit repede și am vorbit, cale de o jumătate de oră, pe o bancă din lemn rezemată de un pom. **Francisc Hygyed** ne-a spus că nu este ușor să tăiești din tăiatul lemnelor cu motorul. Este greu și totul ține doar un sezon, aproximativ vreo trei luni. **„În fiecare zi,** ne-spune **Elisabeta Higyed**, **ne trece prin mâini cam un vagon de lemne. Este mult și seara cădem ca seceraţi.”** Dar totul merge „ață”. Fiul soților Higyed îi dă tatălui său lemnele la mână, acesta le trece prin fierăstrăul motorului, iar Elisabeta Higyed aruncă butucii obținuți într-o grămadă care crește văzând cu ochii.

Am mai aflat că motorul de tăiat lemne este în întregime construit de Francisc Higyed. **„Are mare talent la treburile astea,** ne spune soția dumnealui. **Avem acasă un atelier mare, unde soțul meu repară chiar și mașini, pentru cine-l solicită și diverse obiecte casnice care se mai strică la unii, la alții...”**

L-am întrebat pe proprietarul tractorului dacă are vreodată probleme cu el: **„Am să-l mănânc dacă se defectează. Doar eu l-am făcut. Am băgat în el piese de zece ori mai puternice decât ar trebui să fie în mod normal...”** - s-a mândrit **Francisc Higyed.**

Grăbită, familia s-a reapucat de treabă. Sezonul trece repede, iar banii, în egală măsură. Și apoi, se înnoptează mult prea repede pentru cât ar avea cei trei de muncit...

Eugenia Pantea

Familia Higyed, în... plin sezon

Inaugurare

Locuitorii din Covăsânț vor avea cabinet stomatologic

Covăsânțul a avut parte recent de un eveniment fericit: inaugurarea primului cabinet stomatologic înființat după revoluția din 1989. Localnicii își mai amintesc că a mai funcționat unul, pe vremea lui Ceaușescu, dar nu avea nici pe departe dotările celui de acum. Cabinetul funcționează în clădirea fostului dispensar medical. Mihaela Moholea, medicul stomatolog, împarte clădirea cu medicii de familie Dumitru Baltă și Alexandru Gașpar. Primul are o vechime în muncă de peste 26 de ani și își amintește cu nostalgie că, atunci când a primit repartiția la Covăsânț nu l-a întâmpinat nimeni. **„Acum văd că se fac fac inaugurări la care participă presa și oficialitățile. Este un mare câștig, un pas înainte. Nu pot să nu mă bucur când văd aceste progrese, când văd că actul medical se desfășoară în cele mai bune condiții...”**. Din partea oficialităților locale au participat viceprimarul **Traian Balint** și consilierul local **Cristian Drăgan**. Cei doi au fost de altfel printre cei mai importanți susținători ai acestui proiect. Spațiul în care va funcționa cabinetul stomatologic a fost alocat de către Consiliul Local Covăsânț. Medicul stomatolog nu va plăti chirie pentru locație. Mihaela Moholea ne-a dezvăluit însă că a investit în cabinet peste 350 de milione de lei. Activitatea propriu - zisă a medicului stomatolog va începe la data de 1 decembrie a.c.

B.O.

Semănăturile de toamnă - aproape de finalizare

● Agricultorii sunt de părere că vremea bună din ultimele zile a făcut minuni...

Până la ora când scriem aceste rânduri, grâul a fost semănat într-un procent de 95% față de suprafața prognozată în județul Arad. Specialiștii agricoli cu care am stat de vorbă ne-au declarat, la unison, că stablizarea vremii de săptămâna trecută a reprezentat o adevărtă mană cerească atât pentru cei care și-au propus să efectueze semănăturile de toamnă, cât și pentru cei care încă mai aveau de recoltat (sfeclă de zahăr și soia, în special).

Una peste alta, dacă și săptămâna în curs va fi la fel de propice pentru lucrările agricole, există toate șansele ca lucrările de sezon să fie încheiate în totalitate pe raza județului Arad.

Doru Sinaci

Porcii din Arad, interzişi la Sibiu

Conducerea Direcției Sanitar-Veterinare (DSV) le-a interzis sibienilor să cumpere porci din județele Timiș, Arad, Bihor și Sălaj, deoarece acestea sunt zone infestate de pesta porcină.

La Sibiu a fost deja demarată o campanie de informare a populației ca porcii cumpărați din târgurile de animale și nu numai să nu fie contaminați.

Directorul DSV Sibiu, dr. Nicolae Ștefănuță, va informa săptămânal autoritățile locale, cu privire la apariția unor noi focare de pestă porcină clasică.

La Iermata Neagră,

Povestea de succes a unei familii cu origini româno-maghiare

Familia Komlosi este cunoscută ca fiind una dintre cele mai prospere din Iermata Neagră (Zerind). Prețul succesului ? Munca eficientă și bine organizată. Multă muncă... De multe ori până la epuizare. Komlosi Riff Emeric (39 de ani) și Komlosi Riff Emma (35 de ani) cultivă legume pe trei hectare de teren agricol și în aproape zece solarii de diferite dimensiuni. Roșiile, gulile, varza, țelina, morcovii sau pătrunjelul sunt doar câteva dintre produsele cultivate de ei. Apa pentru irigații este trasă direct din Crișul Negru. Irigarea se face printr-un sistem de picurare care ajută la obținerea unor exemplare gigant de legume. Sămânța și revistele de specialitate sunt aduse direct din Ungaria. Totul e făcut ca la carte, cu multă pasiune și cu... sacrificii. **„Sănătate să fie , că pe restul le facem noi... Lucru este mult dar îl facem cu plăcere”**, spune mama Emei - Irma Notaroș. Toți cei din familie îi spun însă „Irmus Momo”. E mândră de fiica și ginerele ei, despre care spune că muncesc uneori „exagerat de mult”. Vorbește cu noi dar nu stă o clipă locului: mătură, amestecă în mâncare... **„Poate că este o caracteristică a familiei noastre. Și mie mi-a plăcut și îmi place lucrul. Mama mea are 80 de ani și a fost operată de patru ori. Dar lucră și acum că mă enervează câteodată”**, ne spune cu un zâmbet șăgalnic în colțul gurii. Deviază puțin de la subiect și ne dezvăluie o frumoasă poveste legată de familia ei. **„Bunicul meu a venit aici în România, s-a îndrăgostit de o femeie (bunica mea) și a rămas aici. Noi nu avem nici un fel de probleme sau discuții cu vecinii noștrii indiferent dacă sunt români sau unguri. Omul tot om rămâne indiferent de nație. Citim zilnic și Adevărul și Jelenul. Singurul lucru care aș mai dori să-l văd în Adevărul este poza redactorilor deasupra articolelor - la fel ca și la Jelen...”.**

Revenind la culturile familiei Komlosi, nu ne putem abține să nu remarcăm straturile aliniate perfect, la doar câteva zeci de metri de granița cu Ungaria. **„Dacă strigi tare se aude la ferma de dincolo de graniță”**, glumește Irmuș Momo. Zarzavaturile sunt păzite în permanență de paznici. Nu sunt mulți hoți... dar sunt, și la Iermata Neagră sau Zerind. În fond, e mult mai ușor să aduni într-o noapte ceea ce s-a chinuit altul să facă în câteva luni.

Să mai spunem că produsele cultivate de către familia Komlosi sunt valorificate în piețele din Oradea și la angrosiștii care vin direct la Iermata Neagră. Irmuș Momo isprăvește de povestit în timp ce dă de mâncare la animale. Porci, iepuri, gâște, găini... o gospodărie frumoasă. Înfloritoare. Dar care nu a devenit așa peste noapte. Totul a fost făcut în timp, prin multă muncă, răbdare, dragoste și sacrificii...O poveste de succes și de bună conviețuire interetnică.

Olimpiu Bulzan

EUROCONSULT Este foarte ușor să dărâmi și mult mai greu este să construiești

- spune Oana Luca, director executiv EUROCONSULT - Arad

- Într-o economie de piață companiile, la fel ca și oamenii se mai îmbolnăvesc și uneori mor. Pentru sănătatea sistemului econgmic în ansamblu este necesară eliminarea lor de pe piață. Euroconsult este o societate importantă pe piața de reorganizări și lichidări judiciare din România. Cât este lichidare și cât reconstrucție în activitatea Euroconsult?

- Întrebarea dvs. este complexă.... Cu toții știm că este foarte ușor să dărâmi și mult mai greu este să construiești. Astfel, atunci când se pune problema abordării unei noi societății, ca și echipă mai întâi elaborăm strategii, politici și planuri de acțiune viabile, bazate pe realitate, cu scopul de a satisface solicitările creditorilor societății respective, dar și pentru a reabilita și reda circuitului economic o societate sănătoasă. Etapele parcurse in acest sens, după caz, implică: determinarea cauzelor și împrejurărilor care au generat situația existentă, analiza-diagnostic a întreprinderii, analiza riscurilor, a barierelor și oportunităților, analiza financiară și previzionări, reorganizarea fluxurilor tehnologice și crearea centrelor de profit, gestiuni, vânzări, analiza și identificarea nevoilor de instruire a personalului etc. Dacă această abordare se dovedește ca fiind lipsită de rezultat, abia atunci putem vorbi de lichidare judiciară.

- Pe măsură ce timpul a trecut, provocările la care a făcut față Euroconsult au sporit, firma s-a dezvoltat. La ce nivel ați ajuns?

- Punându-și bazele la Arad, societatea și-a extins aria de acoperire, astfel luând naștere celelalte societăți componente ale grupului, fiecare cu personalitate juridică distinctă. In desfășurarea cronologică a constituirii acestora, în anul 2001 a apărut EUROCONSULT în județul Hunedoara, fiind urmată la scurt timp de EUROCONSULT Cluj, în anul 2002 înființându-se EUROCONSULT în județul Bihor. În paralel cu extinderea teritorială, grupul a analizat în permanență posibilitățile de diversificare a serviciilor oferite, fiind pregătit în orice moment pentru implementarea rapidă a unui "know-how" necesar acoperirii unei cereri venite de pe piața de consumatori de servicii specifice.

- Când un manager nu știe ce să mai facă ca să-și scoată compania din bucluc veniți dumneavoastră și...

- Îi oferim variante de soluții eficiente pentru multiplele tipuri de criză incidente în viața societății sale. Astfel, studii de fezabilitate, oportunități (subvenții, finanțări, zone defavorizate), consultanță în domeniul financiar, consultanță pe privatizare, managementul situațiilor de criză (planuri de reorganizare), fuziuni - divizări, planuri de afaceri etc. sunt câteva din proiectele pe care EUROCONSULT le poate derula astăzi în beneficiul clienților.

- În 21 noiembrie 2003 va avea loc un eveniment important pentru dumneavoastră. Ce semnificație are această dată?

- Într-adevăr este un eveniment important pentru noi. După trei ani de activitate în domeniul reorganizărilor și lichidărilor judiciare a venit momentul pentru o schimbare... Vrem să ne prezentăm colaboratorilor noștrii așa cum suntem noi astăzi... Dar poate ar fi mai bine să păstrăm surpiza pentru ziua evenimentului...

Doru Sava

„Banii noștri" pentru afaceri de succes

(Urmare din pagina 1)

Administrația locală, prin vocea primarului Popa și-a arătat disponibilitatea de a fi „un partener serios cu care orice investitor poate dialoga."

Nimic nou sub soare, orice administrație locală are interesul de a atrage bani din varii resurse.

Ioan Cuzman, președintele SIF Banat-Crișana a fost mai concret la provocarea unde ar investi în Arad? „în utilitățile publice și în turism" a fost replica.

Cei peste 100 de participanți s-au încălzit și la figurat (că la propriu nu mai era cazul) la intrarea lui Varujan Vosganian, un avizat analist al peisajului economic românesc.

Vosganian: „Nu să dai ceva, ci să iei obstacolele..."

„Trebuie să forțăm un ritm mai rapid de creștere economică de cel puțin 7% și nu 5% cât este în prezent. Acest ritm nu va face deât să mărească decalajul dintre România și țările Uniunii Europene. Raportul de țară va avea consecințe negative asupra noastră. Mă refer aici la investițiile străine, care și așa nu prea au excelat în România. Trebuie de asemenea să avem o legislație clară în ce privește mediul economic. Principala problemă nu e să dai ceva, ci să iei mulțimea de obstacole din calea investitorilor. Nu se poate ca dimineața un om de afaceri să-și facă o socoteală, iar seara aceasta să nu se mai potrivească. O altă resursă de dezvoltare este forța de muncă neutilizată. Există cel puțin 3 milioane de oameni în România care se refugiază în economia gri. Acum este nevoie de o ruptură care să forțeze un ritm mai rapid"

Piață nesaturată și fiscalitate

După o abordare pesimistă sau poate realistă, Francesca Ancafora Albarosa, director executiv la CEFIN România a punctat: „Piedici găsești oriunde. Noi am trecut peste ele și am înființat o societate mixtă cu Astra Bus Arad pentru fabricarea autobuzelor și microbuzelor cu caroserie și motoare Iveco. CEFIN funcționează din 1995 în România și a crescut de la an la an. Până acum în 2003, s-au vândut 1400 de vehicule utilitare și 200 de autobuze. Creșterea noastră este o consecință a creșterii economice în special a sectorului privat din România. Mai trebuie să avem în vedere că România este a doua țară din Europa de est după Polonia și are cel mai mic grad de saturație a pieței pe acest domeniu. Condiția esențială de a reuși în România este de face produse similare calitativ cu cele din Uniunea Europeană."

Proiectul noului Cod fiscal a născut controverse în mediul de afaceri autohton. Tiberiu Vespan, consilierul lui Mihai Tănăsescu, ministrul Finanțelor Publice, a prezentat noul Cod fiscal. Acesta va fi adaptat normelor U.E. și va aduce „stabilitate, eficiență și echitate", a precizat Vespan.

Că părerile despre acest Cod sunt divergente s-a dedus și din reacțiile câtorva invitați care vroiau date concrete și nu considerații generale. E și acesta un semn de maturizare, într-o oarecare măsură, a mediului economic. Tot mai mulți investitori autohtoni au trecut de etapa încercărilor, iar nevoile lor au trecut dintr-un cadru general într-unul foarte punctual. Semn că cei care trăiesc din propria afacere știu exact ce-i „doare"...

***

Ca să mai destindă atmosfera, organizatorii au pus pe masă un borcan de trei litri plin cu monede de 500 și 5000 de lei. Cine aprecia suma, cu o marjă de eroare de 3%, câștiga borcanul cu... miere(bani). Un comerciant de metalo-chimice a spus 3 milioane și a plecat cu borcanul, în care erau cu 100.000 mai puțin. Alții au spus de la 950.000 până la 15 milioane. Semn că banii mărunți sunt greu de... apreciat.

Foto: Ștefan Matyaș

DOBÂNZILE BANCARE în vigoare la 11.11.2003

Denumirea băncii	Suma minimă (lei)		Dobânda (% pe an)													
			Persoane fizice						Persoane juridice							
	Persoane fizice	Persoane juridice	la vedere	Pe termen de (luni)						la vedere	Pe termen de (luni)					
				1	2	3	6	9	12		1	2	3	6	9	12
BCR (plata la scadență)	*	25.000.000	1	14	–	15	14,5	14,75	16	1	14	–	15	14,5	14,75	16
BRD	1.500.000	5.000.000	0,5	14,5	14,75	15,5	15,75	16	16,25	0,5	14,5	11,75	15	15,25	15,25	15,5
B. Transilvania	300.000	25.000.000	1,5	15	–	16	16,5	17	17	1,5	15	–	16	16,5	17	17
BancPost	500.000	500.000	1	14	–	14,5	14,5	15	16	1	12,5	–	13,5	14,25	15	16
Raiffeisen Bank	500.000	10.000.000	1	14,5	–	15	15	15	15	1	12,5	–	12,5	13	13	13
San Paolo IMI Bank	500.000	10.000.000	1	14	15	16	16,5	16,5	16,5	1	14	15	16	16,5	16,5	16,5
Romexterra	1.000.000	50.000.000	1,5	14	–	16	16,5	17	17,5	1,5	14	–	16	16,5	17	17,5
B. Românească	500.000	15.000.000 (la sume peste 5000 Euro - bonificații suplimentare)	1	15	–	16	16,10	16,25	16,25	1	15	–	16	16,10	16,25	16,25
B. Carpatica	500.000	50.000.000	1	13	–	15,5	16	16	16	1	13	–	15,5	16	16	16
Alpha Bank	-	-	1,1	14,5	14,5	15	15	15	15	1,1	14,5	14,5	15	15	15	15
C. C. Aurora	1.000.000	10.000.000	1	14	–	15	16	17	18	1	14	–	15	16	17	18
C. C. Phoenix	500.000	500.000	1	14	–	15	16	–	17	1	14	–	15	16	–	17
C. C. Mureșul	300.000	2.000.000	1	14	–	16	17	–	–	1	14	–	16	17	–	–

rds Informația înseamnă bani

Ieri, RDS și Reuters au lansat fluxul electronic de știri financiar-economic Romanian Info Direct (RID). Acesta se adresează companiilor care datorită activității proprii au de a face frecvent cu operațiuni valutare, plasamente financiare, brokeraj cu valori mobiliare. Informațiile financiar-bursiere sunt oferite în timp real, fapt ce oferă avantaje decisive în negocierile de afaceri. Că informația înseamnă bani este demonstrat încă o dată. Prin utilizarea informațiilor reale privind, de exemplu, cursul valutar ori ratele dobânzilor practicate de bănci pe piața monetară, se pot obține venituri suplimentare. Faptul a fost deja „testat" de un producător de mezeluri care, deși nu are aparent nimic în comun cu serviciile financiare a reușit, folosind RID, să obțină venituri suplimentare reprezentând mai mult de 1% din cifra de afaceri.

D. S.

De ieri

Aradul are groapă ecologică de gunoi

(Urmare din pagina 1)

Firma care operează rampa ecologică arădeană este A.S.A. Arad Servicii Ecologice, înființată anul trecut, imediat după semnarea contractului de concesionare pentru construcția și operarea rampei (pe 30 de ani). Noul deponeu, care corespunde tuturor normelor de protecție a mediului, a fost amenajat pe un teren în suprafață de circa 13 hectare situat în partea de nord a orașului. Construcția a demarat la începutul lunii iulie 2003, iar săptămâna trecută, mai precis în 4 noiembrie, rampa a devenit funcțională, activitatea începând cu zece angajați. Suma investită până în prezent de către A.S.A., pentru construcția primei părți a rampei cu infrastructura necesară se ridică la 2,3 milioane de euro.

Construcția rampei ecologice arădene a fost realizată de firma bucureșteană Strabag prin subantreprenorii locali Conar, ICIM, Tehnodomus, Elecon, Comera. Groapa ecologică are o capacitate de circa 1,6 milioane metri cubi de deșeuri. Ea este îngrijită

și exploatată astfel încât de afară dă impresia unui parc, nederanjând populația.

„Deponeul de la Arad este primul și singurul, la acest moment, din România ce respectă toate normele europene în legislația de mediu. De acum, tratarea gunoiului în Arad va fi de manieră europeană", a spus primarul Dorel Popa, în deschiderea ceremoniei de ieri. La rândul lui, administratorul A.S.A. Abfall Service A.G. a menționat că groapa de la Arad este a 19-a rampă operațională pe care o are concernul A.S.A. „Ziua de astăzi e un pas important pentru Arad și A.S.A. Pentru Arad deoarece schimbă modul de tratare a deșeurilor către unul modern și ecologic, pentru A.S.A. pentru că a intrat într-o altă țară. Noi avem experiență în multe țări din estul Europei. Dorim să folosim această experiență pentru a construi și alte rampe ecologice în România".

Despre modul de funcționare a rampei, părțile ei de construcție și utilajele ei a vorbit managerul de proiect, Roxana Stoica. „Deșeurile colectate sunt atât menajere cât și industriale. Deponeul va fi monitorizat pe perioada de funcționare dar și timp de 30 de ani după". Prefectul Dan Ungureanu și președintele Consiliului Județean, Caius Parpală, au salutat realizarea Primăriei, punctând, în scurtele lor discursuri, importanța pe care mediul o are în ceea ce privește aderarea României la Uniunea Europeană. Realizarea și punerea în funcțiune a deponeului arădean au primit și aprecierea secretarului de stat Petru Lificiu, care a subliniat că Aradul a reușit să finalizeze această acțiune de mediu fără să ceară fonduri. „Această realizare e un moment de autentică integrare europeană a teritoriului din vestul țării în domeniul colectării deșeurilor. Județul Arad a început cuplarea la UE".

350 de ani pentru reconstrucția ecologică a României

Lificiu a menționat că în 2002 în România s-au produs 380 de milioane de tone de deșeuri, cifră ce include atât deșeurile menajere cât și cele industriale. De asemenea, secretarul de stat a spus că pentru reconstrucția ecologică a României sunt necesare 35 de miliarde de euro; cum bugetul României poate asigura anual 100 de milioane, ar trebui 350 de ani ca aceasta să se realizeze. „Singura soluție este parteneriatul public - privat, așa cum s-a întâmplat la Arad", a adăugat Petru Lificiu.

După conferința de presă, toți cei implicați în acest proiect, dar și invitații lor s-au deplasat la locația rampei, unde au văzut „pe viu" noua groapă de gunoi a orașului, care asigură o depozitare sigură din punct de vedere ecologic a deșeurilor. Evenimentul s-a încheiat cu o recepție la Casa de Oaspeți.

Foto: Șt. Matyaș

O româncă, medic la Chicago, a revenit în țară să dea o mână de ajutor

* convorbire cu FLOAREA CHIȘ, medic anestezist în Statele Unite

*În grupul celor 43 de cadre medicale care au sosit sâmbătă la Arad, din Statele Unite ale Americii - împreună cu o donație de peste 12 miliarde de lei pentru Spitalul Județean - se află și o româncă. Dr. **Floarea Chiș** este medic anestezist la Chicago și face parte, ca și colegii ei, din **Global Medical Foundation**. Deși grăbită să ajungă la spital, spre a „intra în pâine", alături de colegii ei de aceeași specialitate din Arad, ne-a răspuns, cu amabilitate, la câteva întrebări:*

- Dumneavoastră știați cum arată spitalele din România. Ce impact credeți că vor avea ele asupra colegilor cu care ați venit?

- Știu doar cum **au arătat** spitalele când am plecat din țară și cunosc nevoile **spitalelor de astăzi** prin intermediul colegilor mei care au fost aici în luna mai. De aceea, sper din tot sufletul că, prin ceea ce am adus - niște monitoare de reanimare și medicamente pentru anestezie - o să ajut **un pic**, măcar, pentru început, Spitalul Județean din Arad. Deși am auzit că mai aveți și alte spitale, în mari nevoi și ele...

- Despre ce vorbeau colegii dumneavoastră în drum spre România? La ce se așteptau?

- Se așteptau la o primire foarte bună, călduroasă, din partea românilor, pentru faptul că ei **lucrează cu foarte mulți români în spitalul din Chicago** și știau că sunt foarte prietenoși.

- Cum le-a fost prezentat spitalul arădean, cu nevoile lui?

- Știau că spitalul are nevoie de o groază de lucruri, de multă aparatură, însă în același timp știau și că medicii de aici sunt pregătiți excepțional. Colegii mei care au fost aici în mai, când au venit înapoi mi-au spus: **„Dom'le, medicii aceștia sunt extraordinari. Sunt capabili să pună diagnostice foarte repede, în scurt timp, fără prea multă aparatură. Sunt... fantastici."**

- Unde ați absolvit Facultatea de Medicină?

- La București. Cu alte cuvinte, **acasă.**

- Cum este să practici medicina în America?

- Ceea ce-am învățat în România a fost extraordinar, pentru faptul că am ajuns să o practic la nivel românesc, într-o țară în care totul este foarte sofisticat. Acolo reușeam să pun un diagnostic foarte corect fără prea multe teste prealabile, cum este obiceiul în spitalele din America și cum ar fi normal, cred. În fine, am reușit să pun diagnostice corecte chiar și în condițiile în care anumite analize de laborator înclinau doar în proporție de 51 la sută înspre un anumit deznodământ. I-am surprins plăcut pe cei de acolo, care mereu m-au întrebat cum pot să fac așa ceva.

- Există vreo similitudine între ceea ce vedem noi la TV, în filme gen „Spitalul de Urgență", și modul în care se practică medicina în America?

- Da, sigur că da, la spitalele de urgență este foarte aglomerat și solicitant. Este, într-adevăr, nebunie. După opt ore, mori, trebuie să te odihnești cu orice preț.

- Unde v-ați născut?

- Născută, crescută, educată la București.

- Cum vă simțiți la revenirea în țară?

- Am fost foarte plăcut impresionată și am remarcat că românii sunt aceiași, cum îi știam eu, calzi la suflet, buni, și am rămas cu o amintire unică de la de Peștera Ursilor, pe are am văzut-o duminică. La ora când am plecat eu din România nu era descoperită încă sau, mă rog, nu era deschisă pentru public, astfel că nu pot să vă spun, în destule cuvinte, ce mult mi-a plăcut să știu că există așa ceva în România.

- Vă mulțumesc.

Discuție consemnată de
Eugenia Pantea
Foto: V. Musca

Doctorul de... suflete

Spre deosebire de occidentali, românii au o anumită reținere atunci când vine vorba despre psiholog. Adică despre specialistul care te poate repune pe linia de plutire în momentul în care, dintr-un motiv sau altul, ai eșuat pe plaja disperării. Foarte mulți nu apelează la sfaturile psihologului deoarece îl confundă cu psihiatrul care tratează afecțiunile nervoase. Alții, atunci când au probleme în cuplu și nu numai, merg la spovedanie (dacă merg) sau, în cele mai multe cazuri... sună un prieten pentru că de la părinți (din păcate) s-a cam dezobișnuit lumea să ceară sfatul. În aceste condiții singura persoană care mai poate deschide ochii sufletului rămâne psihologul. Până veți ajunge însă dumneavoastră la specialiști ne-am gândit să vă ajutăm noi, aducând săptămânal, specialiștii în casele dumneavoastră.

Este vorba despre colaborarea pe care o începem azi cu doi reputați psihologi, în speță **Codruța Hențiu** și **Iulia Vătămăniță**, care în 1996 au deschis pe str. Clujului nr. 10 din Arad, cabinetul psihologic „Hențiu" omologat de către Ministerul Transporturilor și Asociația Psihologilor din România.

Cu ajutorul lor vom publica diverse teste la care sunteți invitați să răspundeți. Vom analiza și vom prezenta soluții pentru o serie de probleme generale cu care se confruntă omul mileniului III și mai ales, pentru că rubrica aceasta nouă se vrea una interactivă, vom răspunde scrisorilor pe care așteptăm să ni le trimiteți fie pe adresa redacției pentru rubrica „Doctorul de suflete", fie pe adresa Cabinetului psihologic Hențiu (tel. 254.802).

„Lista problemelor" în legătură cu care puteți să ne contactați ne-a prezentat-o succind psihologul Codruța Hențiu: • persoanele care pur și simplu vor să-și cunoască nivelul intelectual, tipul de personalitate, complementaritatea cu partenerul • cei ce vor să se orienteze școlar sau profesional în funcție de aptitudini și interese • cei cu deficiențe psihice și intelectuale • persoanele cu probleme existențiale • persoanele cu probleme de cuplu, maritale, familiale, sexuale • persoanele dependente de alcool, droguri, tutun și alimente etc.

Nu încheiem înainte de a vă preciza că se asigură confidențialitate...

Nicolae Oprean

Trafic de romance pentru prostituție în Spania

Trei cetățeni români, doi bărbați și o femeie, au fost reținuți în Spania sub bănuiala că au obligat să se prostitueze o serie de tinere pe care le-au adus din România și pe care le "reciclau" ori chiar le vindeau și cumpărau, scrie în ediția sa de vineri "El Periodico Mediterraneo", monitorizat de Rompres.

Acuzațiile merg până de la practicarea prostituției sub amenințare, până la încălcări ale legislației pentru străini, constatate de poliția din Camins de Castellon, care a dezmembrat grupul român de traficanți de ființe umane ce acționa sub pretextul angajării tinerelor din România în slujbe decente, însă le obligau să se prostitueze amenințându-le fizic pe ele și chiar familiile lor din țară.

Inițial cei trei traficanți le pretindeau sume de bani pentru că le aduseseră din România, iar după ce "datoria" era achitata le cereau să continue activitatea sub ordinele lor și le rețineau pașapoartele. În acest fel, notează publicația, încercau să evite orice scăpare de sub influența și controlul lor și își permiteau să le ceara zilnic sume de circa 300 de euro.

Practicarea extorcării prin amenințări cu violența era extinsă de cei trei români și cu alte femei care se prostituau pe marginea drumurilor din apropierea localitații spaniole, precizează ziarul citat.

Cherie Blair și-a luxat o gleznă

Cherie Blair, soția primului ministru britanic, Tony Blair, și-a luxat o gleznă ca urmare a unei căzături și se deplasează cu ajutorul cârjelor și a scaunului cu rotile, potrivit unui anunț făcut de biroul de presă al șefului guvernului de la Londra, citat de AP.

D-na Blair /49 de ani/, de profesie avocat, și-a luxat glezna căzând de pe un scaun în timp ce încerca sa ajungă la o pălărie care căzuse după șifonierul său.

"Este o situație neplăcută, dar nu s-a rănit grav", a declarat un purtător de cuvânt, sub acoperirea anonimatului, precizând că d-na Blair continuă să-și îndeplinească obligațiile.

Probleme de dinamică sexuală masculină

?

O viață sexuală completă este o cheie importantă a succesului în relația de cuplu. Dacă este o problemă, este bine să te ocupi de ea imediat, nu o ignora! Ai ejaculare precoce, tulburări de erecție sau dorești imbunătățirea performanțelor sexuale? Sună! Un colectiv de specialiști îți stă la dispoziție.

ON CLINIC LTD
CENTRU MEDICAL INTERNAȚIONAL

plăcerea este de partea ta !

Profesionalism și discreție totală

(c. 632/2003)

București: 021-3111929
Baia Mare: 0262-214243

TIMIȘOARA
0256-302588

Iași: 0232-265551
Brașov: 0268-333989

NOU în Arad !
Restaurant-Bar cu profil mexican !

Băuturi pe bază de TEQUILLA !

Preparate mexicane cu CHILLI !

Restaurant-Bar „CARIOCA"

Calea Victoriei 31- 33 (lângă SIF Banat- Crișana)

* Rezervări pentru mese festive-Tel. 0723-631021

Scrisoare către un arădean

Dragă prietene,

Am fost zilele trecute prin orașul tău, împreună cu prietena mea. Din păcate, nu te-am găsit acasă. Voiam să te întrebăm unde găsim un restaurant în care să petrecem o seară de neuitat, unde să ne simțim perfect, fără să fim torturați de boxe din care urlă manele * Să fim serviți cu promptitudine de către ospătari stilați, nu de către indivizi care îți trântesc pe masă comanda, parcă în dușmănie* Să putem alege dintr-un meniu variat, fără ca la sfârșit să fim nevoiți să scotem din buzunare două salarii medii pe economie.

După mai multe căutări, am fost îndrumați spre „CASA VERDE" de pe Calea Victoriei. Așa am ajuns la restaurantul „CARIOCA", un local total renovat, atât în interior cât și la exterior. Am petrecut o seară cu adevărat memorabilă. Am fost serviți ireproșabil, de către un personal cu înaltă calificare, am ascultat muzică bună, am avut de ales între mai multe sortimente de băuturi având ca ingredient celebra TEQUILLA și am consumat cele mai delicioase preparate mexicane. A fost perfect ! Data viitoare când vom veni în Arad, te vom anunța din timp, să faci rezervările la „CARIOCA"!

Al tău prieten, Nicu

(4044398)

Invitatul nostru

Vreau să mă întorc cu o medalie de la Vancouver!

■ mărturisește Adrian Jigău înaintea Campionatelor Mondiale de haltere

Luni a plecat spre Canada, mai exact spre Vancouver, valorosul halterofil Adrian Jigău. Legitimat, în paralel, la C.S. Astra Arad și Dinamo București, acesta se află în căutarea unei noi mari performanțe - cucerirea unei medalii la Campionatele Mondiale. Provocare grea dar și frumoasă, care îi va da ocazia să demonstreze, încă o dată, că este un campion prin definiție. Cum este ea privită de către sportivul descoperit și format de antrenorul emerit Gheorghe Biriș, puteți să vă dați seama în cele ce urmează, dintr-un mini-interviu realizat chiar înaintea plecării.

– Cum te simți, Adi? Pregătit pentru marea confruntare?

– Sunt bine, încrezător în forțele mele. Va fi foarte dificil, se vor aduna cei mai buni halterofili din Europa și Asia, deci nivelul va fi ridicat. Însă ... eu cred că pot reveni cu o medalie la categoria 56 kg!

– Cum s-ar spune, pe ce te bazezi acum?

– Am avut evoluții bune la antrenamentele centralizate din Capitală. Sper într-un rezultat total de 290 kg (130+160), obținut, de altfel, și în pregătiri. Cu greutatea nu voi avea probleme, din câte se pare. Sunt în grafic, nu va trebui să slăbesc prea mult în ultima clipă.

– Vom fi alături de tine, îți vom ține pumnii strânși! Când concurezi, totuși?

– În cursul zilei de vineri. Trebuie luată în calcul și diferența de fus orar. Probabil, concursul va fi preluat de postul Eurosport. Salut pe această cale iubitorii de sport din Arad, vă mulțumesc pentru urări și îmi doresc să vă produc o mare bucurie.

– Așa să fie iar săptămâna viitoare, la întoarcerea ta în România, palmaresul să îți fie mai bogat!

Adrian Hărțău

Nici victoria Jiului nu l-a făcut K.O. pe Borugă

Cei de la UTA și-au revocat hotărârea

În urmă cu aproximativ o lună de zile, revoltați pe faptul că echipa nu joacă nimic, iar rezultatele întârzie să apară, Consiliul de administrație de la FC UTA a hotătât să treacă la luarea de măsuri. I-a amendat pe jucători, cu trei sute de dolari, lucru resimțit de Luca et comp. în urmă cu câteva zile, când se așteptau să primească 500 de dolari rezultați din prime, dar nu au văzut decât 200, restul rămânând în vistieria clubului.

Tot atunci, i s-a pus în vedere antrenorului Borugă obținerea de 12 puncte, în următoarele patru etape. A obținut trei victorii și urma jocul de la Petroșani, cu Jiul. Din păcate, „Bătrâna Doamnă" a fost învinsă, iar nea' Gigi se afla pe „făraș." Tehnicianul UTA-ei a avut de înfruntat, la unele meciuri, mânia spectatorilor, care i-au cerut demisia.

Cei din Consiliul de administrație de la FC UTA au stat mai mult pe gânduri și au hotărât să se mai vadă o dată la față, pentru a „despica firul în patru". Probabil, să analizeze dacă au făcut bine în urmă cu o lună. S-au adunat șapte membri, din cei zece și - spre stupoarea unora - au zis că Gigi Borugă trebuie să rămână în funcție. Adică, au revocat hotărârea luată după umilința îndurată pe malurile Someșului, când trupa lui Borugă a pierdut, la scor de forfait, jocul cu „U" Cluj.

Am aflat și motivele rămânerii în funcția de antrenor principal a lui Gigi Borugă: se apropie finalul turului și nu era oportun să fie înlocuit, dar și evoluția echipei din ultima vreme i-a făcut pe cei din C.A. să se răzgândească. Rămâne de văzut dacă au avut dreptate ori nu.

Leo Sfâra

Pe terenurile Diviziei D

Gloria joacă parcă pentru Nădlac!

Surprinzătoare izbânda celor de la Voința Macea, în fața tinerilor de la AS Romvest. Dacă mai punem la socoteală faptul că poarta oaspeților a fost apărată de Florin Crișan, antrenorul echipei, care e fundaș de meserie, atunci cu siguranță se poate spune că a fost vorba de un rezultat ciudat. ● Nu știm ce s-a întâmplat cu Victoria Nădlac, deoarece să fi condus de două ori pe propriul teren, de o formație cel puțin modestă, Înfrățirea Iratoșu, nu-i puțin lucru. În plus, la pauză a fost 3-2, iar în următoarele 45 de minute elevii antrenați de Claudiu Riviș nu au reușit să mai puncteze. Să fi obosit „vameșii" ori e doar o impresie și un accident al nădlăcanilor? ● La Șofronea, Comera continuă să impresioneze, iar Roland Balaj să arate că e printre cei mai buni jucători din campionat. Când trupa lui Purcel nu merge, apare salvatorul și marchează de câte ori este nevoie. Și nu oricum, ci și dintr-o jumătate de ocazie. Așa s-a întâmplat și sâmbătă, când Balaj a fost călăul pâncotanilor, care nu au evoluat rău și promit o evoluție mai bună, pe mai departe. Prima posibilitate, etapa ce vine, cu Olimpia Bârzava. ● Dacia Beliu și Voința Mailat s-au înfruntat în derbyul nou-promovatelor. Nu a fost deloc un meci liniștit, așa cum se prevedea atunci când a fost delegată o brigadă de arbitri care fluieră în Divizia C. Din păcate, „centralul" Hațegan a prins o zi mai slabă, poate nu s-a pregătit suficient pentru acest joc,deoarece a greșit de două ori, flagrant, și nimeni nu-și explica de ce. Nu suntem de acord cu cei care spun că a făcut-o intenționat, dar ne raliem la părerea altora, care cred că a fost cu nasul pe sus și nu s-a prea uitat la asistentul Malița, care i-a făcut semne discrete atunci când fazele grele o cerea. De aici a ieșit un gol marcat de gazde, al doilea, dar și un circ făcut de conducătorii oaspeților, poate prea nervoși pe slaba prestație a arbitrului. Totuși, considerăm că victoria celor din Beliu este meritată, pentru că Mailatul nu a pus probleme prea mari. ● Mureșul Zădăreni a spulberat, pur și simplu, „șoimii" din Lipova. Aceștia au rămas cu aripile frânte, după un 6-0 care nu necesită prea multe comentarii. Este cert că gazdele și-au găsit și ele să bată pe cineva, însă vrem să fie la fel de vrednice și cu alți adversari. Lipova nu a contat la acest joc, s-a făcut și de râs, iar pe viitor ar fi bine să evite astfel de momente neplăcute. ● Gloria evoluează parcă pentru Victoria Nădlac, atunci când nu reușește să bată formații pe care - în mod normal - ar trebui să la spulbere. Se știe, Olimpia Bârzava nu mai e cea de anul trecut, are și destule probleme în clasament, dar iată că a făcut față trupei lui Mihai Petcuț. Pierzând tot mai mult teren, Gloria riscă să nu mai poată ajunge Nădlacul, până la finalul campionatului, deși până atunci mai e mult. ● Crișul Chișineu Criș a reușit să obțină un punct destul de mare, la UTA II, căci la cât au ratat tinerii lui Dan Cuedan, scorul putea fi umilitor pentru oaspeți. Dar, Marcel Cean s-a dovedit a fi un tehnician cu noroc, iar omologul său, cu ghinion. De la conducea utistă am aflat că formația a doua a clubului nu va mai primi întăriri de la Gigi Borugă, deoarece atunci când se detașează oameni de la prima echipă, aceștia își bat joc de colectivul de la juniori, cei care - de fapt - evoluează pentru UTA II. Cum Vulturii Socodor s-au retras din campionat, cei de la „U" Vinga au avut pauză.

Leo Sfâra

Rugby

Arădenii - în fața primului succes din Superligă

Odată amânată pentru participarea „tricolorilor" la Cupa Mondială din Australia, ediția 2003-2004 a Superligii Naționale de Rugby galopează acum într-un ritm infernal, solicitând la maxim combatantele angrenate în cel mai cunoscut sport de contact rezervat echipelor. Nici nu a avut timp să-și lingă rănile după înfrângerea de pe teren propriu în compania campionilor de la Steaua, căci echipa arădeană Contor Zenner CSU Aurel Vlaicu este chemată să dea piept cu o altă forță a rugby-ului românesc, CS Știința Gerom Petroșani. Formația minieră, care a terminat pe poziția a patra în campionatul precedent, a reușit să-și păstreze intact lotul de jucători, făcând din omogenitate principala sa armă în actuala stagiune. Petroșenenii sosesc la Arad cu orgoliul rănit ca urmare a eșecului cu cântec conturat în ultimele minute ale meciului de la Suceava și speră să spargă gheața împotriva nou promovatei de pe malul Mureșului.

Binențeles, elevii lui Ovidiu Șerban nu pot avea un alt obiectiv în acest joc, mai ales că semnalele din confruntarea cu campionii au fost mai mult decât încurajatoare. **„Revăzând pe video înfrângerea cu Steaua mi-am dat seama că aportul arbitrilor a fost unul important. Asta nu înseamnă că principala vină nu este a noastră, dar gustul amar rămâne."** - ne-a declarat antrenorul arădenilor. Pentru a elimina greșelile tactice comise în partida de sâmbătă, Ovidiu Șerban a programat, ieri dimineață, o ședință de analiză, antrenamentul oficial desfășurându-se în cursul după-amiezii. Concluzia tehnicianului a fost că nu are rost să-și forțeze toți oamenii de bază, căci drumul în campionat e lung și anevoios. **„Nu vreau să mă trezesc la mijlocul turului cu jumătate din jucătorii titulari accidentați, așa că o să-i rulez și pe ceilalți componenți ai lotului. Echipa din Petroșani o cunoaștem destul de bine, pentru că am întâlnit-o în câteva jocuri amicale. Combatantele au șanse egale de victorie în acest meci."** - a spus Șerban despre patida cu CS Știința Gerom. Și tot el ne-a dat un prim „cinsprezece" probabil și anume: Floroiu, Zeciu, Bacalu, Bordea, Preda, Cătescu, Achim, Podișoreanu, Paraschiv, Cristian Stoica, Bageac, Răileanu, Albu, Flentea, Constantin. Lipsesc datorită accidentărilor: Viașu, Ursache, Bălan și Mușătoiu, ultimii doi având șanse să reintre pe teren de abia peste două săptămâni.

Partida, care va începe la **ora 15,00, pe arena „CPL"** va fi arbitrată de bucureșteanul Paul Bărgăonaș, ajutat de V. Marcu și S. Mărginean (ambii din Cluj).

Călin Mnerie

(Și) Tomescu a preferat țuica...

Oficialii clubului de Divizia C, West Petrom Arad și-au pus mari speranțe în prof. Tomescu, președintele Comisiei de Apel din cadrul FRF, atunci când au depus memoriu - și 4,5 milioane de lei - în „cazul Turț". După ce membrii primei instanțe de judecată din fotbalul românesc au preferat țuica de Turț, în detrimentul gazolinei de Petrom, ieri după-amiază și venerabilul Tomescu a dat-o pe țuică. Vorba unii mucalit: **„Vin sărbătorile și doar n-or bea gazolină federalii..."**

Așa că, în afara unei așazise reabilitări a președintelui „petrolist", Vasile Rad, a cărui amendă a fost redusă de la 11 milioane lei la „doar" 2,5 milioane, restul sancțiunilor rămân precum și - lucru cel mai important - rezultatul din teren.

Încheiem cu un sfat pentru conducătorii echipei arădene: Nu mai dați banii pe apeluri, tot țuica va triumfa...

D. Scridon

Judo

Locuri fruntașe, în Iugoslavia

Zilele trecute, la Kikinda s-a desfășurat un puternic turneu internațional de judo, cu participare a peste 500 de sportivi, din Ungaria, Macedonia, Bulgaria, Slovenia și România. Judoka arădeni au reușit să intre în posesia a numeroase medalii, după cum urmează:

Copii

Amado Lazea, cat. 34 kg, **loc I**; Remus Lazea, cat. 38 kg, **loc III**; Florin Timiș, cat. 42 kg, **loc I**; Nicolae Apolzan, cat. 46 kg, **loc III**, Raul Hanciuța, cat. 46 kg, **loc II** - toți de la C.S.Ș. Gloria Arad; Adriana Sereș, cat. +45 kg, **loc II**; Dan Jula, cat. 38 kg, **loc III**, ambii de la C.S. Cimvest Petrolul.

Juniori III

Amado Lazea, cat. 34 kg, **loc II**; Remus Lazea, cat. 38 kg, **loc III**, Ștefan Bichișan, cat. 42 kg, **loc III** (A.S. Tajovski Nădlac); Alex Bogdan, cat. 60 kg, **loc III** (C.S.Ș. Gloria).

Juniori II

Ciprian Bătrân, cat. 55 kg, **loc I**; Ana Maria Budiu, cat. 44 kg, **loc III**, ambii de la C.S.Ș. Gloria; Diana Mladin, cat. 52 kg, **loc I**; Florina Călean, cat. 57 kg, **loc II**, ambele de la C.S. Cimvest Petrolul.

Judoka de la C.S.Ș. Gloria Arad sunt pregătiți de către Mihai Telechi, Alin Moț și Gabriel Pfaffenrath, cei de la C.S. Cimvet Petrolul de către Ioan Brădean, iar cei de la A.S. Tajovski Nădlac de Adrian Rău.

A. C.

Campionatul Județean „Promoție"

Seria A

Rezultatele etapei a 10-a: Proki-Dor Dorobanți - Banatul Căpâlnaș 0-1; Global Sport Arad - Athletic Club Șagu 0-3; Mănăștureana Mănăștur - Feyenoord Horia 5-1; Viitorul Tisa Nouă - A.S. Fântânele 3-0; Lăstarul Miniș - H.D. Semlac 4-3; Cetate Săvârșin - Banatul Vinga 2-1; Vladimirescu 2003 - Gloria Secusigiu 2-1.

Clasament

1. Șagu	9	8	0	1	37-5	24
2. Tisa Nouă	10	7	1	2	25-10	22
3. Semlac	9	7	0	2	33-13	21
4. Miniș	10	6	1	3	25-19	19
5. Săvârșin	10	6	0	4	28-21	18
6. Căpâlnaș	10	6	0	4	27-22	18
7. Vladimirescu	10	5	0	5	19-19	15
8. Mănăștur	10	4	1	5	24-27	13
9. Fântânele	10	4	1	5	21-31	13
10. Vinga	10	4	0	6	17-26	12
11. Horia	10	3	1	6	15-28	10
12. Secusigiu	10	3	0	7	26-37	9
13. G.S. Arad	10	2	1	7	21-28	7
14. Proki-Dor	10	1	0	9	9-41	3

Runda viitoare (15-16 noiembrie 2003): Semlac - Săvârșin, Fântânele - Miniș, Șagu - Tisa Nouă, Căpâlnaș - G.S. Arad, Horia - Proki-Dor, Secusigiu - Mănăștur, Vinga - Vladimirescu.

Seria B

Rezultatele etapei a 10-a: Lastra Moroda - Avântul Târnova 4-2; Vulturul Chereluș - Victoria Lunca Teuz II 3-1; FAB Sântana - Viitorul Șomoșcheș 7-0; Pro Fotbal Gurba - Șoimii Tauț 2-4; Highișana Drauț - Gloria Cermei 2-1. Mocirluța Vasile Goldiș și Crișul Alb Bârsa au stat.

Clasament

1. Sântana	8	7	0	1	34-8	21
2. Târnova	8	5	1	2	30-13	16
3. Gurba	9	5	1	3	22-15	16
4. Tauț	8	4	2	2	19-16	14
5. Moroda	9	4	1	4	23-18	13
6. Mocirluța	8	4	1	3	11-8	13
7. Chereluș	9	4	1	4	21-20	13
8. Bârsa	8	3	2	3	17-20	11
9. Cermei	8	3	1	4	6-18	10
10. Șomoșcheș	8	2	1	5	15-28	7
11. Drauț	9	2	0	7	10-26	6
12. L. Teuz II	8	1	0	7	12-29	3

● Podgoreana Covăsânț a fost exclusă din campionat

Etapa viitoare (duminică, 16 noiembrie 2003): Tauț - Drauț, Șomoșcheș - Mocirluța, Târnova - Sântana, Bârsa - Moroda, Cermei - Chereluș. Lunca Teuz II și Gurba stau.

PROGES
pentru amenajări interioare
str. Dorobanți nr.55
Tel.: 0257/282.021

PARCHET LAMINAT - CLICK
de la **167.000** lei/mp*
LAMBRIURI PVC, TAVANE POLISTIREN, GLAFURI
PROMOTIA LUNII!!!
LAMBRIURI LAMINATE
de la **125.000** lei/mp*
* fără TVA
(c.166/2003)

AMA GRUP INTERNATIONAL
Sotral Danubiana GOODYEAR
O ANVELOPĂ PENTRU FIECARE
DURABILITATE ȘI CALITATE
PREȚURI DE PRODUCĂTOR
telefon: 270.262
Arad, str. Câmpul Liniștii, nr. 1 (fost TOFAN GRUP)
(c. a. 434/2003)

S.C. MERA S.R.L.
- tâmplărie PVC - REHAU Germania
- tâmplărie ALUMINIU - BALKAN Grecia cu geam termopan
- plase antiinsecte și rolete

CONTACTAȚI-NE LA NOUA ADRESĂ:
Calea Iuliu Maniu nr. 34, ap. 1, Arad
Tel/Fax: 0257-228.289, Mobil: 0744-697.013
(4044375)

S.C TRANSDARA S.A ARAD
ANGAJEAZA

SEF COLOANA - Transport marfa
CONDITII: - studii medii sau superioare;
- spirit organizatoric, seriozitate;
- experienta in domeniu constituie avantaj;
- domiciliu in Arad sau localitatile limitrofe, tel.;

ELECTRICIAN AUTO
CONDITII: - vechime in domeniu min.3 ani;
- domiciliu in Arad sau localitatile limitrofe, tel.;
- fara destacori disciplinare a contractului de munca;

SEF ATELIER
CONDITII: - studii superioare de specialitate auto rutiere;
- permis de conducere cat.B,C,E;
- experienta in domeniu;
- domiciliu in Arad sau localitatile limitrofe, tel.;
- disponibilitate la program prelungit;

PAZNIC
CONDITII: - domiciliu in Arad, tel.;
- fara destacori disciplinare ale CM;

SEF AUTOGARA
CONDITII: - studii medii;
- permis conducere cat.B;
- experienta in domeniu constituie avantaj;
- cunostinte operare PC;

SOFERI
CONDITII: - permis conducere cat.B, C, E, D;
- vechime ca sofer min.5 ani;
- domiciliul in Arad sau localit.limitrofe;

RELATII: la sediul firmei din Arad, str. Liviu Rebreanu nr.95 sau tel.: 256.308, 256.309
(C.A.585/2003)

S.C. MANITOBA TEX S.R.L.
angajează secretară
- cunoscătoare limba engleză avansat
- aspect fizic plăcut
- spirit comunicativ

Rugăm C.V. în limba engleză la sediul firmei la nr. de fax: 0257/281.322 sau prin e-mail la adresa reception@manitobatex.org

Telefon: 250.505; Fax: 281.322 - de luni până vineri, orele 8-18.
Adresa: str. Ursului nr. 21.
(3761119)

PODELE LAMINATE
MATROS 2000
în peste **25** de culori,
cu folia izolantă de 3 mm GRATIS...
de la **165 000** lei/mp + TVA
LAMBRIURI MDF si PVC... de la **131 000** lei/mp + TVA
Tel.: 0257 / 349 888 , 0744 755 786
Arad, C. A. Vlaicu nr. 28-32
(înainte de stadionul UTA-fosta școală de șoferi)
(c.679/2003)

Big Dutchman
GmbH - Germany
Lider mondial în domeniu, oferă cele mai moderne echipamente de hală pentru creșterea păsărilor și porcilor:
- Instalații de furajare și adăpare
- Microclimat comandat de calculator
- Reamenajări de adăposturi pentru animale
- Proiectare și consultanță pentru ferme ecologice

De peste 10 ani în România cu aceeași certitudine:
Înainte de a investi, informați-vă !
Câștigul e sigur !

Vă așteptăm între 12 – 16 noiembrie la
INDAGRA 2003
Pavilion 13 Stand 42 – 43
ROMEXPO București
Piața Presei Libere
(3761072)

BUCUREȘTI - Ing. Dan Bosoancă,
Tel/Fax: 021/230.25.62; E-mail: danbos@xnet.ro
SIBIU - Ing. Ștefan Gabel, Tel: 0722.155.837;
E-mail: stefangabel@xnet.ro
TIMIȘOARA - Ing. Dan Stănică, Tel: 0744.771.472;
E-mail: dstanica@rdslink.ro

S.C. MANITOBA TEX S.R.L.
angajează for the ART DEPARTMENT
- good hnowledge of english speaking and writing
- expierence in: - photoshop
- *freeland*
- *illustrator*
- *design and creative orientation*

Rugăm C.V. în limba engleză la sediul firmei, la nr. de fax: **0257/281.322** sau prin e-mail la adresa **reception@manitobatex.org**, persoană de contact Cristi Trabok.

Telefon: 250.505; Fax: 281.322 - de luni până vineri, orele 8-18.
Adresa: str. Ursului nr. 21.
(3761124)

Firmă franceză
import materii prime

Angajează urgent

ASISTENTĂ CONTABILĂ

- Studii superioare;
- Cunoștințe PC;
- Experiență profesională în firmă privată;
- Salariu motivant.

Trimiteți CV + scrisoare motivație + foto la adresa:

S.C. ROMPOLIMER GRUP S.R.L.
Calea Timișorii nr. 212, Arad
Fax: 0257/287.675
E-mail: rompolimer.arad@inext.ro
(4044404)

Societate comercială angajează

Contabil șef

Cerințe: - experiența minim 3 ani
- abilitați de comunicare
- experiența în conducerea unei echipe
- cunostințe operare PC
- dinamism și perseverență

Se oferă: - salarizare motivantă
- mediu de lucru atractiv
- posibilitatea de a lucra într-o companie în continuă dezvoltare

CV-urile se depun pe fax la 0257/206327
(3761117)

S.C. ASIROM S.A.
- SUCURSALA ARAD
scoate la concurs un post de
Consilier Juridic

Concursul va avea loc în data de 21.11.2003, ora 11,00 la sediul social al societății din București, B-dul Carol I, nr. 31-33, sect. 2.

Solicitanții vor depune la sediul societății din Arad, str. N. Grigorescu, nr. 1-3, cererile însoțite de CV, diploma de licență, act de identitate și cazier, până în data de 17.11.2003.
(3761129)

Cristhmas Party la Casa Jelen.
rezervări la tel:
0257-283-329 sau 0721-364-988

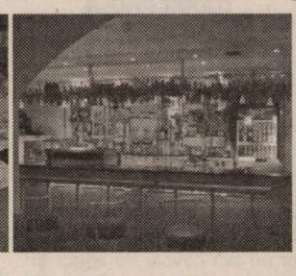
(c.305/2003)

Oferiți o surpriză plăcută angajaților dvs. prin petrecerile de Crăciun organizate într-un climat occidental!

acum ARCHIMINA se extinde !
Vopsele, baițuri, lacuri COLORATE LA COMANDĂ
ÎN PESTE 3.000 DE CULORI
FERONERIE - broaște, șilduri, balamale, etc
SANITARE - fitinguri, robineți, etc
ELECTRICE - prize, intrerupătoare, etc
GRESIE - FAIANȚĂ + adeziv gratis (*
*) în funcție de cantitate
ATENȚIE !
ARCHIMINA se extinde !
TEL. 281.338, 210.022
(c.690/2003)

ABONEAZĂ-TE la ADEVĂRUL
Pentru abonați ziarul costă doar 2.800 lei

Pentru luna decembrie prețul abonamentului este de 70.000 lei.

SE POT FACE ABONAMENTE și pe trei luni, șase luni și un an *abonații nefiind afectați de majorările de preț ulterioare.*

Cititorii care doresc să se aboneze la cotidianul ADEVĂRUL și întâmpină dificultăți în contractarea abonamentelor sunt rugați să sune zilnic între orele 8-16 la Oficiul Județean de Poștă Arad (tel. 230.850) sau la redacția ziarului nostru (tel. 281.797)

CONCURS
CENTRUL CULTURAL JUDEȚEAN ARAD
anunță:

în data de 26.11.2003, ora 10;00

concurs pentru ocuparea a 2 posturi de **referent pe perioadă nedeterminată în cadrul Biroului Conservare Tradiții Populare:**

- referent literatură-teatru normă întreagă
- rerefent etnografie 1/2 normă

Condiții de participare:

- studii superioare de specialitate
- experiența minimă în domeniul administrativ prezintă un avantaj
- cunoașterea unei limbi de circulație internațională (minim nivel mediu)
- cunoștințe medii operare calculator

Acte necesare pentru înscriere:

- curriculum vitae
- copie după diploma de licență
- cerere către directorul instituției
- recomandare de la ultimul loc de muncă (dacă este cazul)
- copie după cartea de muncă
- cazier judiciar

Termenul limită de depunere al dosarului este 24 noiembrie 2003, ora 10.00. Informații suplimentare și bibliografia se pot obține la sediul instituției din Str. Banu Mărăcine, nr. 22, Bl. 1 - parter sau la telefon 252 439.

(3761130)

Van Butco

Societate comercială cu distribuție națională cu sediul în Arad

Angajează personal

Agenți comerciali

Cerințe:

- Experiență în domeniu minim 3 ani
- Abilități în comunicare
- Disponibilitate pentru program prelungit
- Vârsta maximă 30 ani.

Se oferă:

- Salarizare foarte atractivă
- Condiții deosebite de muncă într-un colectiv tânăr

C.V.-urile împreună cu **recomandare de la ultimul loc de muncă** se vor trimite până la data de 21 noiembrie 2003 la sediul societății din **B-dul Revoluției 24, tel/fax: 270968.**

(C.A.434/2003)

ANIVERSĂRI

„LA MULȚI ANI!", sănătate, fericire, noroc, cu ocazia împlinirii vârstei de 20 de ani, pentru fina noastră **TUDOR PAULA (PUȘA),** din CURTICI. Cu dragoste, NAȘII. (24453)

MATRIMONIALE

Sunt din AUSTRIA, am 43 de ani, caut o parteneră de viață. Stau în scaun cu rotile dar nu am nevoie de ajutor și arăt destul de bine. Tu să fii suplă și până la circa 35 de ani. Dacă vrei să mă cunoști scrie-mi în germană cu fotografie. Adresa mea: JOSEF ENTHOLZER, STEEGEN-STRASSE 27 4722 PEUERBACH AUSTRIA. (8358895)

VÂNZĂRI APARTAMENTE O CAMERĂ

Vând apartament 1 cameră, bucătărie, cămară, pivniță, grădină 250 mp, la casă, zona Piața Catedralei. Telefon 0257 - 281166, după ora 17. (24103)

Vând apartament una cameră, parter, semicentral. Telefon 274024, după masă sau 0744.546.579. (24184)

Vând garsonieră, confort I îmbunătățit, în zona Vlaicu, str. Poetului, bloc P1, etaj I, ap. 25, preț la vedere. Telefon 0257/229916 sau 0744.529.378. (24419)

Vând apartament 1 cameră, decomandat, et. III, Aleea Agnita, mobilat, 12.000 Euro. Telefon 0745.370.916. (24469)

VÂNZĂRI APARTAMENTE DOUĂ CAMERE

Vând urgent apartament 2 camere, în Stațiunea Moneasa, preț 10.000 Eu, negociabil. Telefon 313025, 349774. (24223)

Vând apartament 2 camere, decomandate, în P-ța Spitalului. Telefon 0257/233698. (24167)

Vând 2 camere, ultracentral, etaj 2, îmbunătățit, Legea 112, 15.000 Euro. Telefon 213192; 0722.257.409. (24180)

Vând 2 camere, Vladimirescu, decomandat, 63 mp, 18.000 Euro. Telefon 253364; 0721.257.409. (24180)

Vând apartament 2 camere, Vlaicu, bloc A17, scara A, etaj 4/4, balcon închis, 48 mp, neamenajat, accept și credit, preț 12.000 Euro. Telefon 0722.338.695. (24433)

Vând apartament la casă, 2 camere, bucătărie, hol, baie, cămară, anexe, 12.000 Euro, negociabil, Legea 112, str. Minervei nr. 14. Telefon 284239. (24432)

Vând apartament, 2 camere, ultracentral. Telefon 212544, orele 8-15. (24463)

VÂNZĂRI APARTAMENTE TREI CAMERE

Vând apartament 3 camere, parter, Vlaicu, 18.200 Euro. Telefon 251072. (24023)

Vând apartament 3 camere, ultracentral, ultramodern, multiple îmbunătățiri, garaj, aer condiționat, 38.000 Euro. Telefon 0257/230303; 0722.278.658. (24144)

Ocazie! Vând 3 camere, central, 2 băi, 23.500 Euro, accept credit. Telefon 270856; 286743. (24162)

Ocazie! Vând apartament 3 camere, Micălaca, etaj 2, 19.500 Euro. Telefon 270856, 286743. (24387)

Vând apartament 3 camere, în vilă, utilități și 100 m grădină, în zona Policlinicii Speciale. Telefon 211143. (24445)

VÂNZĂRI APARTAMENTE 4-5 CAMERE

Vând apartament 4 camere, str. Mareșal I. Antonescu, 43.000 Eu. Telefon 0744.660.255. (24248)

Vând apartament 4 camere, str. Horia, preț negociabil. Telefon 0740.502.820; 0723.287.142. (24085)

Ocazie! Vând apartament 4 camere, central, 25.000 Euro, accept credit. Telefon 286743; 270856. (24162)

Vând 5 camere Micălaca, decomandat, gresie, contorizat, climă, parchet, boxă mare, 2 balcoane închise, etaj I, 2 garaje, bloc din cărămidă 35.000 Euro, negociabil. Telefon 0740.907.366. (24304)

VÂNZĂRI CASE

Vând casă, central, str. Gheorghe Barițiu nr. 20. Telefon 0744.803.940.

Vând casă modestă cu grădină 2.663 mp, localitatea Sânpaul. Telefon 285731. (24082)

Vând casă, Aradul Nou, Legea 112, recent renovată, 1.200 mp, preț negociabil. Telefon 0723.703.018. (24049)

Vând casă Cicir, șoseaua principală, încălzire gaz, grădină 1500 mp. Telefon 216405. (23924)

Vând apartament la casă, 4 camere, 2 băi, Legea 112, curte comună, confort deosebit, încălzire proprie gaz, garaj, zonă centrală, front stradal 15 m. Telefon 250308; 0722.692.973. (23924)

Vând casă situată central (Eminescu). Telefon 219056 sau 0740.290.915. (23593)

Vând casă, central, singur în curte, intrare auto, 4 camere + posibilitate încă 3 camere la mansardă sau schimb, preț 86.000 Euro, negociabil. Telefon 0722.349.504. (24296)

Vând casă, 3 camere + anexe, grădină mare, cu posibilități racordare la gaz și apă. Informații ȘEITIN, telefon 415115, după ora 18.

Vând casă în Ineu, zonă ultracentrală, cu tot confortul și toate utilitățile, str. 30 De-cembrie nr. 30. Telefon 0722.241.510. (24441)

Vând casă, 4 camere, dependințe, singur în curte. Strada Badea Cârțan nr. 11. (24456)

VÂNZĂRI SPAȚII

Vând CLĂDIRE NOUĂ, 92 mp, curent trifazic, telefon, GRĂDIȘTE, str. Bradului 16A și TEREN 852 mp. Telefon 218909; 0722.295.928. (24452)

Vând DOUĂ HALE PRODUCȚIE în CERMEI, 1 STAȚIE „PECO" la intrarea în TÂRNOVA și o combină „Fortschrit". Telefon 0744.781.153; 328143, 278064.

Vând SPAȚIU COMERCIAL, 25 mp, strada Barabas Bela. Telefon 250308 sau 0721.822.646. (23924)

VÂNZĂRI TERENURI

Vând TEREN, zonă industrială, cu suprafață totală 24.000 mp teren, din care 2.000 mp construiți, 16 Euro/mp, negociabil, cu toate facilitățile. Informații telefon 0744.206.167; 0744.478.549. (24161)

Vând loc casă Mândruloc, nr. 37. Telefon 0722.721.469. (24123)

Vând TEREN intravilan 1,5 ha, cu CF, apropierea Aeroportului. Telefon 0744.280.270. (p.)

Vând teren în incinta fostelor Sere - Grădiște. Telefon 285249, 0744.603.850. (24108)

Vând teren intravilan, str. Grigore Alexandrescu 32, 1.000 mp, preț 28.000 Eu. Telefon 0722.372.699, 0257-285516. (24089)

Vând teren intravilan, 10.000 mp, la podul Micălaca, 10 Eu/mp. Telefon 0722.372.699, 0257-285516. (24089)

Vând 80 ha agricol, șes, întabulat, Arad. Telefon 213192, 253364; 0722.257.409. (24180)

Vând teren, la intrare Zimandul Nou, 5.000 mp, aprobări pentru deschidere benzinărie, preț negociabil. Telefon 0744.617.936. (9903175)

Vând 3.000 mp, NĂDLAC, intravilan, pe DN7, front stradal 70 m. Telefon 0740.907.366. (24304)

Vând 2.000 mp intravilan, TURNU, cu proiect benzinărie. Telefon 0740.907.366. (24304)

Vând 7.000 mp intravilan, ARAD, cu clădire, toate utilitățile. Telefon 0740.907.366. (24304)

Vând 11.000 mp teren, cu 7.000 mp construcție, LIPOVA. Telefon 0740.907.366. (24304)

Vând 3 ha teren extravilan cu CF, șoseaua spre ORADEA, 100 m front stradal 1,5 EU/mp negociabil. Telefon 0740.907.366. (24304)

VÂNZĂRI AUTO

Vând OPEL ASTRA 1,7 Turbo Diesel, 1992, Combi, 4.650 Euro; FORD ESCORT, 1981; ISUZU MIDI 1,7 Diesel, 1989 (microbus). Telefon 218909; 0722.295.928. (24452)

Vând ieftin 5 bucăți cauciucuri Michelin 295-80-225, stare bună și o geantă pentru semiremorcă TIR cu frână disc. Telefon 0744.797.824. (24465)

Vând Opel Kadett 3 uși, capacitate 1300 avariat. Informații telefon 0721.638.288. (24097)

Vând Renault Kangoo marfă, 2001, Diesel, înmatriculat recent, import Germania. Telefon 0722.251.555. (24494)

Vând Ford Focus, fabricație 2000, motor 1,6, multe extrase, înmatriculat, 8.600 Eu. Telefon 0745.600.764, 0745.312.174. (24090)

Vând VW Bora 1.4, benzină, an 2002, înmatriculat, stare excepțională. Telefon 0744.606.564; 0788.606.564. (24078)

Vând Mercedes 190 D, stare de excepție. Telefon 0744.813.406. (9903157)

Vând urgent Dacia Break, în stare foarte bună, anul 1999, 2.350 Eu, negociabil. Telefon 276782, 0744.216.707. (24196)

Vând Dacia 1310, roșie, 5 trepte, bine întreținută. Telefon 0745.399.589. (24190)

Vând DACIA 1310, an 1989, numere noi, VT, cass, 1.050 Eu. Telefon 0723.837.619. (24225)

Vând remorcă Padiș 300, an fabricație 1992, 300 Eu, negociabil. Telefon 368443, 0745.880.647. (24226)

Vând Nissan Terrano I 2,7 TD, an 1991, 7.700 Eu; Fiat Ducato, 1997, 8+1 locuri, 6.700 Eu. Telefon 0724.249.849. (24247)

Vând Opel Astra Caravan, an 2001, motor 2000, DTI, toate dotările, 33.000 km, albastru metalizat. Telefon 0722.622.396; 0723.627.678. (24297)

Vând 2 Dacii, 1993, 1994, metalizat, 5 trepte, fără rugină, 1.470 Euro, negociabil, 1.550 Euro, negociabil. Telefon 277321; 0724.257.818. (24294)

Vând combină de recoltat știuleți, pe 2 rânduri, cu buncăr - 3.800 Euro și tocător. Telefon 218604. (24075)

Vând Saviem, stare excepțioală, comuna Vărădia de Mureș nr. 13. Telefon 417182. (24092)

Vând MICROBUZ FORD TRANZIT 8+1 Diesel, an fabricație 1989, stare bună. Telefon 276546, 0745.786.477. (p)

Vând Opel Corsa, 2002, climă, geamuri electrice, genți aluminiu sau schimb, preț 7.950 Euro. Telefon 0722.349.504. (24296)

Vând Dacia albă, 0 km, Berlină. Telefon 0745.117.849. (24401)

Vând Dacia 1310, an 1989, 1.000 Euro, negociabil. Telefon 242281. (9903164)

Vând Ford Orion Diesel, 1.8, an 1990, 3.100 Euro. Telefon 0745.263.172; 236170. (9903170)

Vând Dacia, 1999, gaz, 2.400 Euro. Telefon 253136. (9903163)

Vând Dacia Break, 1993. Telefon 285263. (24414)

Vând tractor 651, neînmatriculat, stare foarte bună, preț 150.000.000 lei, negociabil. Telefon 0740.204.123. (9567330)

Vând 2 Renault 5, defecte, preț 800 Euro, negociabil. Telefon 0744.624.139. (24450, 51)

Vând Opel Vectra, an 1991, preț 4.000 Euro. Telefon 0744.588.336. (24462)

Vând TV dubă, motor Brașov, localitatea Sintea Mare. Telefon 0745.479.651. (9567289)

Vând 2 Super Nova climă 2001 și Rapsodie 2002. Telefon 0745.980.507. (24473)

Vând Opel Vectra C, 31.000 km, impecabil, 17.100 EU. Telefon 0722.343.753. (24479)

Vând Mercedes Cobra, an 1982, stare bună de funcționare, 2.300 EU negociabil. Telefon 0723.511.281. (24482)

Vând urgent Dacia an 1984, stare foarte bună, CIV, VT 2005, talon numere noi, 750 EU. Telefon 348060. (9903180)

VÂNZĂRI ELECTRO

Vindem CASE MARCAT, CÂNTARE, str. I. L. Caragiale nr. 22. Telefon 272727. (23794)

Vând CONGELATOR, COMBINĂ FRIGORIFICĂ și FRIGIDER, foarte ieftin și garanție. Telefon 275277. (22826)

Vând TV COLOR, MAȘINĂ AUTOMATĂ DE SPĂLAT, foarte ieftin și garanție. Telefon 275277. (22826)

Vindem CASE MARCAT FISCALE, CONSUMABILE, CÂNTARE ELECTRONICE. Telefon 211211, 281188. (c.)

Vând la prețuri bune TELEVIZOARE COLOR, MAȘINI SPĂLAT AUTOMATE, CONGELATOARE, LĂZI și COMBINE frigorifice. Ofer garanție. Calea Radnei 153. Telefon 274600. (23223)

Vindem LĂZI, COMBINE FRIGORIFICE, CONGELATOARE, FRIGIDERE, MAȘINI DE SPĂLAT, TV COLOR, numerar sau în rate, prețuri foarte mici și negociabile, Calea Radnei nr. 225, telefon 259339, 0744.706.321, 563027. (24145)

Vând TELEVIZOARE COLOR, diferite diagonale, teletext, telecomandă, stereo. Telefon 338090. (24212)

Vând în 2 rate, TV COLOR, MAȘINI SPĂLAT AUTOMATE. Telefon 251392. (24208)

Vând xerox Canon 6010, preț 300 Euro și xerox Nokia 1020, format A3, A4, preț 300 Euro. Telefon 462575; 0745.535.414. (9567327)

VÂNZĂRI DIVERSE

Vând PLASĂ GARD ZINCATĂ - 25.000 lei/kg, toate dimensiunile, CUIE, PLASĂ RABITZ, 39.000 lei/kg, toată gama de SÂRME, str. VRABIEI 4. Telefon 289997; 0744.289.997; 0721.474.980. (22999)

Vând TABLĂ ZINCATĂ 0,4x1000x2000 - 200.000 lei/coală, str. Vrabiei, nr. 4. Telefon 289997; 0744.289.997; 0721.474.980. (22999)

Vând BOLȚARI, calitatea I, 14 modele, prețuri negociabile. Telefon 0745.634.885. (10076)

Vând POMI FRUCTIFERI altoiți, diferite soiuri și ORNAMENTALI, sat CUVIN, nr. 210. Telefon 461064, 0744.174.785. (23879)

(Continuare în pagina 13)

Tipografia **Mediagraf**

Execută prompt, de calitate și la prețuri deosebit de avantajoase

• *Cataloage școlare, condici de prezență, carnete de note pentru elevi*

• *Registre, imprimate pliante, afișe*

• *Ziare, reviste, cărți,sonete, invitații de nuntă,cărți de vizită*

Informații și comenzi zilnic între orele 8-14 la sediul din str. Feleacului F.N. (lângă Complexul Jackson) sau la tel. 250.902; fax 250.920.

(Urmare din pagina 12)

Vând POMI FRUCTIFERI, ARBUȘTI ornamentali, TRANDAFIRI. Dorobanți nr. 86. Telefon 535058; 0744.635.011, familia SARUSI. (24047)

Vând drujbă Still 023 preț informativ 8.500.000 lei. Telefon 276125. (24116)

Vindem TERMOTECI noi BERETTA, INSTALAȚII COMPLETE. Rate, avans zero. Telefon 0740.848.239. (23925)

Vând tractoare INTERNAȚIONAL 95-155 CP; combine CLAAS, INTERNAȚIONAL, PLUGURI reversibile și simple, SEMĂNĂTORI, cositoare, aparate ierbicidat, culegător știuleți, uscător cereale, tocător, grape, combinatoare. Telefon 0744.505.494. (24116)

Vând LEMNE FOC, NISIP, BALAST, la domiciliu. Telefon 214428. (24201)

Vând mașină ambalat volumetrică full automată și electrostivuitor marca Toyota. Telefon 0745.605.032. (24241)

Vând LEMNE FOC, NISIP, BALAST, asigur transport la domiciliul clientului. Telefon 241278; 0745.036.298. (24035)

Vând CONVECTOARE și BOILERE pe gaz. Telefon 253973; 0723.727.470. (24428)

Vând BALANȚE de 50, 100 și 2.000 kg. Telefon 289083. (24113)

Vând BOLȚARI VIBROPRESAȚI 300x250x200, 11.500/buc.; MC 770.000. Telefon 281491; 0722.381.750. (24039)

Vând FURAJE GRANULATE, import UNGARIA, la prețuri fără concurență. Telefon 253589. (c. 544)

Vând corpuri mobilă veche, cuptor aragaz și electric. Telefon 280802. (24130)

Vând baloți paie grâu. Telefon 275585; 0721.545.487. (24166)

Vând porci (100-120 kg). Telefon 462207, orele 18-21. (24403)

Vând coopertină din fibră de sticlă pentru Dacia papuc 2 locuri și mânz de 8 luni. Telefon 276488. (24404)

Vând LEMNE FOC tăiete; CĂRBUNE HUILĂ, la domiciliu. Telefon 276488, 0742.903.147, GRĂDIȘTE. (24406)

Vând aragaz 4 ochiuri, stare foarte bună. Telefon 283643. (24426)

Vând 2 tone MORCOVI, 12.000 lei/kg. Telefon 0745.655.161. (24423)

Vând garaj metalic, str. Șt. Luchian, lângă Brutărie. Telefon 0722.241.510. (24441)

Vând aragaze 3-4 ochiuri, aparat echilibrat roți, instant pe gaz Vailant, geamuri cu rolete 2-3 canate, geam termopan, boiler pe gaz și calorifer. Telefon 271949. (24442)

Vând dormitor în stare foarte bună, 80-100 ani, compus din 7 corpuri, 2.800 Euro. Telefon 0723.528.572. (24443)

Vând ciobănesc german pur, mascul 1 an, fără dresaj, 50 Euro. Telefon 0257/251602. (24443)

Vând TĂRÂȚE, preț 6.100 lei/kg, cantități mari. Telefon 0740.172.327. (9567328)

Vând ouă prepeliță, preț convenabil, livrare domiciliu. Informații telefon 374072. (9567329)

Vând pluguri cu 2-3 capuri tip Sibiu, cu 2 capuri tip Craiova, cu 3 capuri tip șină, 3 capuri, prășitor cu 5-7 secții. Telefon 0745.496.812. (9567288)

Vând scule vulcanizare. Telefon 0724.182.674. (24471)

Vând instant pe gaz pentru apă caldă și convector. Telefon 0744.786.964. (9903180)

CUMPĂRĂRI TERENURI, IMOBILIARE

Cumpăr apartament 2 camere, etajele I-III, Alfa - Micălaca. Telefon 0724.590.986. (24249)

Cumpăr apartament 2 camere, zona 300 - Maiakovski, etajele I-III. Telefon 0724.590.986. (24249)

Cumpăr terenuri extravilane în Arad și țară. Telefon 0723.252.374; 0257/230869. (18220)

Cumpăr apartament 2 camere, situat pe B-dul Revoluției sau străzile adiacente. Telefon 0744.559.201. (24022)

Cumpăr urgent apartament 3 camere, zona Aradul Nou sau Micalaca 300. Telefon 0744.559.201. (24022)

Cumpăr casă curte + grădină, Grădiște dreapta, Micălaca. Telefon 0744.788.844. (24469)

CUMPĂRĂRI AUTO

Cumpăr VW Passat, Golf preferabil Diesel, neînmatriculat pentru piese, ofer 10.000.000-15.000.000. Telefon 273965; 0721.838.968. (9903125)

Cumpăr Daewoo Cielo, an fabricație 1998-1999, stare perfectă, ofer preț maxim. Telefon 0740.310.391. (9903169)

Cumpăr Dacia 1310 (1983-1997) cu numere noi, probleme caroserie sau motor, ofer 7-17 milioane. Telefon 0723.045.296. (24225)

Cumpăr aripă dreaptă față pentru Dacia 1100, noup sau veche. Telefon 250709, 0745.940.067.

CUMPĂRĂRI ELECTRO

Cumpăr congelator, ladă frigorifică, combină frigorifică, ofer 1.500.000, negociabil. Telefon 273965; 0721.838.968. (9903125)

CUMPĂRĂRI DIVERSE

Cumpăr GRÂU în zona Sântana, Șiria. Telefon 462342 sau 0740.172.327. (9567324)

Cumpăr pene. Telefon 210863. (24195)

Cumpăr butelii aragaz 350.000 lei; aragaz; mașină spălat Alba Lux, 700.000. Telefon 254461. (23905)

Cumpăr grâu. Telefon 0744.618.304. (24418)

Cumpăr tulpină nuc. Ofer 3.500.000 - 4.000.000 lei/mc. Telefon 0724.673.071. (24489)

LOCURI DE MUNCĂ

„MANEX" angajează ASCUȚITORI pentru scule de mobilă sau tânăr LĂCĂTUȘ-MECANIC în vederea formării ca ASCUȚITOR. Telefon 286834; 0744.559.105. (24460)

Caut tânără, aspect fizic plăcut, cunoscătoare a limbii germane. Telefon 0722.692.587. (24494)

Angajez 2 VÂNZĂTOARE, cu experiență (eventual rude sau cunoștințe) pentru preluare gestiune ALIMENTARA NON STOP, vârsta maximă 55 ani. Telefon 0788.600.451. (p)

SC DIPLOMATIC LINE SRL angajează, în condiții foarte avantajoase, VÂNZĂTOARE cu experiență și cunoștințe de contabilitate primară. Telefon 0744.534.745, 0744.771.811. (24209)

Angajăm CONTABIL(Ă). Cerințe: cunoștințe operare PC, limba engleză, studii superioare de specialitate, posibil și proaspăt absolvent(ă). Telefon 0744.774.649. (24056)

A. M. CENTER angajez CONTABIL cu experiență (operare expert 4). Telefon 214998. (24490)

SECURITY angajează PERSONAL PAZĂ, bărbați - femei. Telefon 228786. (24118)

SC angajează pentru atelier GALȘA: CTC-istă și CONFECȚIONERE. Oferim bonuri masă, decontare abonamente. Telefon 0257/531668. (24144)

Angajăm MAGAZIONER(Ă). Telefon 256342, 252882. (24131)

Angajăm MECANIC pentru firmă încălțăminte, cu experiență. Telefon 288745. (24194)

Vindem

HÂRTIE DE ÎMPACHETAT

la sediul ziarului „Adevărul" din B-dul Revoluției nr. 81

SC angajează PERSONAL SPECIALIZAT în CONFECȚII pentru producția de cămăși. Telefon 255064. (24246)

LOCURI DE MUNCĂ pentru ISRAEL (îngrijire persoane) FEMEI 28-48 ani. Telefon 0723.596.682. (24245)

MINI-MARKET angajează VÂNZĂTOARE, salar atractiv, ARADUL NOU. Telefon 288833. (24292)

COMRING angajează ELECTRONIST cu experiență, punct lucru localitatea PÂNCOTA. Telefon 0722.748.269. (24091)

TOP SECURITY, ARAD, P-ța Sârbească 1, telefon 281410, 280228, angajează ELECTRICIENI, ELECTRONIȘTI, cunoștințe minime limba engleză. (24129)

SC „LUMA IMPORT EXPORT" SRL angajează CONFECȚIONERE la mașină, pentru punctul de lucru din Arad, str. Poetului nr. 93. Informații telefon 349119. (24295)

SC VERBIȚĂ SRL angajează: LABORANT vopsele auto; MECANICI AUTO, TINICHIGII AUTO, VOPSITORI AUTO. Informații la telefon 227055, 227056. (Ag. UTA)

CONCERN EUROPEAN, cu afaceri explozive, angajează; salarii motivante. Telefon 0724.373.635. (24395)

Angajez ZIDARI, ZUGRAVI, NECALIFICAȚI. Telefon 0744.844.356. (24407)

Angajăm PERSONAL calificat (fete) pentru BARMAN-OSPĂTAR. Informații la telefon 0257/242055. (9903166)

SC angajează VÂNZĂTOARE -GESTIONARĂ pâine. Telefon 289162. (9903158)

SC PANPRO SRL angajează BRUTARI cu experiență. Telefon 0257/289162. (9903158)

SC LAPASS INDUSTRIES VINGA angajează STRUNGARI, FREZORI, categoria V-VI. Informații telefon 206197. (24130)

Angajez urgent ȘPRIȚOR-LEGĂTOR pentru atelier PREPARATE DIN CARNE, salar atractiv. Telefon 0722.281.517. (24412)

SC INDCOOP BATTOCCHIO SA angajează PERSONAL calificat în domeniul PRELUCRĂRII LEMNULUI (producție de uși). Informații str. Pădurii nr. 6, telefon 214393. (24416)

FILARMONICA DE STAT ARAD anunță concurs pentru ocuparea postului de INSPECTOR de specialitate, în data de 28 noiembrie 2003, ora 10. Condiții: studii superioare. Informații la telefon 281554. (24435)

Angajăm VÂNZĂTOR, cunoștințe minime operare PC și în domeniul tehnic, pentru magazinul din ARAD, str. Andrei Șaguna nr. 44. CV-urile la magazin, orele 8-18. Telefon 280912. (24437)

Angajăm ABSOLVENȚI DE LICEU, cu carnet conducere. Telefon 338244, 214217. (c.p. 604/2002)

Angajez CONTABILĂ autorizată, contabilitate comerț și pentru transport internațional. Telefon 0722.519.765. (24462)

Angajăm ȘOFER. Informații telefon 284857. (24465)

Angajez VÂNZĂTOARE magazin alimentar, Cadaș. Informații 270406. (24467)

Angajăm PERSONAL CALIFICAT pentru pulverizat (finisaj) tâmplărie. Telefon 213443. (24481)

„ZOZO" SRL angajează ELECTRICIAN AUTO, experiență minim 3 ani. Telefon 0257 - 348551, 0745.761.949. (24483)

Angajez BARMAN și VÂNZĂTOR ABC. Relații telefon 276790. (24488)

PRESTĂRI SERVICII

Repar FRIGIDERE, CONGELATOARE, la domiciliu, în Arad și județ, garanție 1 an. Telefon 258986; 0740.081.123. (p)

SILDOR PROD.
Reparații montaj, FRIGORIFICE și AER CONDIȚIONAT. Vânzări VITRINE, RAFTURI și CAMERE FRIGORIFICE, NOI. Telefon 0257-349121, 0257-270622. (c. 32)

Școala șoferi col. RUSU asigură 30 ore conducere. Telefon 283696. (24141)

Executăm TOATE TIPURILE DE CONSTRUCȚII cu/fără materiale, calitate. Telefon 0721.583.110. (24205)

INSTALĂM termoteci, calorifere, instalații sanitare, apometre, cazane pe lemne sau alți combustibili. OFERIM CALITATE. Telefon 0788.413.522. (24048)

(Continuare în pagina 14)

AGENȚII DE PUBLICITATE
ale ziarului ADEVĂRUL în județul ARAD

SEBIȘ
Radio „21" Sebiș
- Parcul Libertății 1 A
- Tel/Fax 311.067

LIPOVA
S.C. ELCOTRANS S.R.L. Lipova
- Str. Bălcescu Nr. 16,
- Telefon 563.180 Fax 563.091
- Program 7,30-15,30

INEU
Primăria orașului Ineu
- agent publicitar Carmen Țole
- Program 8,00 - 15,00
- Telefon 0744.690.446

NĂDLAC
„GYURIAN"
- agent publicitar Gyurian Bohuslav
- str. Griviței Nr.76
- Telefon 0723.588.439
- Program non-stop

CHIȘINEU CRIȘ
Primăria orașului Chișineu Criș
- Agent publicitar Mihaela Brândaș
- Program 8,00 - 15,00
- Telefon 520.098 0723.357.013

SÂNTANA
Bibliotecă
- Agent publicitar Al. Victoria
- Program 8,00 - 15,00
- Telefon 462471

GURAHONȚ
Primăria Gurahonț
- Gelu Ranoiu, nr. 18, Telefon 316.070
- Agent publicitar Alexandru Herlău
- Program 9,00 - 15,00

PÂNCOTA
S.C. ELIDOR
- Str. T. Vladimirescu, nr. 34
- Agent publicitar Cristina Mihăicuta
- Program 8,00 - 15,00
- Telefon 466.213

CURTICI
- Str. Vasile Goldiș nr. 1 (Magazinul HOBBYLAND)
- Program 9,00 - 18,00

SĂVÂRȘIN
Magazinul alimentar Mixt „HANS AUTO"
- Str. A. Iancu Nr. 411
- Telefon 557.339

SOMOȘCHEȘ
- Agent publicitar înv. Ioan Nagy
- Telefon: 328.093, 0740.164.917

ȘIRIA
„La căfana lu' Lae" (fostul cinematograf)
- Agent publicitar Ciobanu Carmen
- Orar 7,00 - 0,00
- Telefon 531.367

VÂRFURILE - MĂGULICEA
- Agent publicitar Sida Voicu
- Telefon 318.442

ANUNȚURILE se primesc în regim de urgență și pot să apară în ziarul ADEVĂRUL de a doua zi. Telefon 280.904

(Urmare din pagina 13)

Renovări interioare, FAIANȚĂRI, ZUGRĂVELI, INSTALAȚII SANITARE. Telefon 258010, 348037. (24427)

RENOVĂM, BOLȚI, RIGIPS, FAIANȚĂM, ZUGRĂVIM, PARCHETĂM. Fără alcool. Telefon 0766.776.273. (24480)

RENOVĂRI interioare, ZUGRĂVELI, ZIDĂRII, FAIANȚĂRI, instalații sanitare. Telefon 0740.943.601. (9903177)

DIVERSE

„E_1 AEROBIC CLUB" organizează AEROBIC PENTRU COPII, vârsta 6-14 ani, dimineața - după masa. Telefon 0722.504.378. (24422)

Ofer, AVANTAJOS, VALUTĂ, rezolvare rapidă. Telefon 0740.709.227. (24461)

PIERDUT BORSETĂ cu acte personale - ANTONE. Găsitorului RECOMPENSĂ deosebită. Telefonați 232121. (24486)

PREZICĂTOARE

Stimați cititori. Inegalabila tămăduitoare
AURELIA ARDELEANCA,
unicată, lideră a vrăjitoarelor din România, dezleagă orice tip de farmece și blesteme, garantat 100%. Telefon 255414; 0723.924.535. (24300)

Andrei. Sincere mulțumiri
TAMAREI,
m-a lecuit de băutură, mi-a adus pacea și sporul în casă. TAMARA vă poate ajuta în orice problemă. Telefon 0257/368624; 0723.421.156. (24170)

Corina. Mulțumesc tămăduitoarei
MARGARETA
că mi-a scăpat soțul de patima beției. Rezultate garantate. Telefon 0724.979.935. (24303)

Apreciata și cea mai puternică tămăduitoare
VALERIA ZENA
vă stă la dispoziție la cererea și rugămintea celor în suferință, dezleagă farmece, blesteme, vicii, aduce persoana iubită, împacă familii dezbinate și multe altele. Sunați 0257-262935, 0744.288.220, 0723.128.719. (24232)

ÎNCHIRIERI

Închiriez (ofer) SPAȚIU COMERCIAL 50 mp, str. A. Saguna nr. 35, (lângă BAT). Telefon 0744.280.270. (p.)

Oferim spre închiriere SPAȚII COMERCIALE pentru: MAGAZINE, DEPOZITE, PRODUCȚIE. Telefon 281036. (c. 48)

Închiriez apartament 2-3 camere, central, 200-300 Euro. Telefon 270856, 286743. (23886)

Închiriez 1-2 camere, central, 100-200 Euro. Telefon 286743; 270856. (24162)

Închiriez SPAȚIU și pentru DEPOZIT. Telefon 0744.904.778. (24203)

Închiriez MAGAZIN ALIMENTAR, complet echipat. Telefon 289083. (24113)

Primesc fete în gazdă (studente sau eleve), zona Podgoria. Telefon 252335. (24120)

Închiriez garsonieră mobilată, Micălaca (lângă Poștă). Telefon 285664, după ora 16. (24402)

Primesc fete în gazdă, cameră cu intrare separată. Telefon 230957. (24393)

Dau în chirie apartament 2 camere Fortuna. Telefon 229732, 0745.383.618. (24405)

Primesc în gazdă una sau două studente sau eleve, apartament bloc, intrare separată. Telefon 246048. (24305)

Închiriez garsonieră, confort I, mobilată, contorizată, Micălaca, 70 Euro + garanție. Telefon 283874. (24411)

Primesc două studente (eleve), în gazdă, central. Telefon 283418. (24420)

Ofer închiriere garaj, zona Fortuna. Telefon 240540. (24421)

Ofer spre închiriere BRUTĂRIE în ARADUL NOU. Telefon 0745.017.478. (24429)

Închiriez apartament 2 camere, Traian Moșoiu, plata anticipat 3 luni. Informații telefon 281493, 253341. (24438)

Ofer spre închiriere apartament 2 camere, contorizat complet + garaj, bloc 102. Telefon 259807 sau 0745.529.464. (24444)

PIERDERI

Pierdut permis port armă, eliberat de Top Security Service, pe numele Hach Iosif. Îl declar nul. (24447)

Pierdut legitimație de serviciu, eliberată de Top Security Service, pe numele Hach Iosif. O declar nulă. (24448)

Pierdut carnet membru, eliberat de Cooperativa de Credit Unirea, pe numele Todica Viorica. Îl declar nul. (24457)

Pierdut Certificat de înmatriculare pentru PF, nr. F02/696 din 1994, eliberat de CCI Arad. Îl declar nul. (24459)

Pierdut ștampilă rotundă cu inscripția - Sindicatul Liber „CORPUL SILVIC" Arad. O declar nulă. (24476)

Pierdut legitimație de călătorie eliberată de CTP SA seria 06235 pe numele Streangă Nicolai. O declar nulă. (9903179)

✝ DECESE ✝

Cu inimile zdrobite de durere anunțăm decesul celui care a fost soț, tată, bunic,
BAK OTTO-IOAN,
la vârsta de 72 de ani. Înmormântarea va avea loc azi, 12 noiembrie 2003, ora 13, la Cimitirul Eternitatea. Îndurerați, soția, fiii și nepoții.

Cu adâncă durere anunțăm încetarea din viață a iubitului nostru soț, tată, bunic
STAN GAVRILĂ,
în vârstă de 70 ani. Înmormântarea va avea loc azi, 12 noiembrie 2003, ora 13, din sat BERINDIA 59, comuna BUTENI. Familia îndoliată.

Cu durere în suflet anunțăm încetarea din viață a celei care a fost,
ing. MOLDOVAN VOICHIȚA.
Înmormântarea va avea loc joi, 13 noiembrie 2003, ora 13, la Cimitirul Eternitatea. Familiile DOBO și COROAMĂ din Chișineu Criș.

Cu durere în suflet, după o lungă suferință, anunțăm moartea doamnei ing. agronom

MOLDOVAN VOICHIȚA.
Înmormântarea va avea loc de la domiciliul din Arad, str. Ilarion Felea (Mestecăniș), nr. 16, joi, 13.11.2003, la ora 13. Dumnezeu s-o ierte și s-o odihnească! Văduva ANGHEL IELINA.

✝ CONDOLEANȚE ✝

Colectivul S.C. XE-MAR SRL ARAD este alături de domnul IOACHIM STAN la trecerea în eternitate a tatălui său și-i transmit sincere condoleanțe lui și familiei îndurerate. (24425)

Suntem alături de prietenul nostru IOACHIM STAN în marea durere a pierderii tatălui său. Dumnezeu să-l ierte. Familia COANĂ. (24424)

Un ultim omagiu adus celui care a fost frate și unchi
STAN GAVRILĂ.
Dumnezeu să-l odihnească în pace! Familiile BETEA și GALEA. (24439)

Suntem alături de familia STAN IOACHIM în momentele grele pricinuite de decesul tatălui. Familiile RACZ și BĂBUȚ. (24440)

Suntem alături de doamna dirigintă SCHNAKOWSZKI CĂTĂLINA în clipele grele pricinuite de decesul soacrei și-i transmitem sincere condoleanțe. Elevii clasei a VI-a B, Școala Generală nr. 5. (24449)

Suntem alături de ZOLI și OTTI în marea durere pricinuită de moartea tatălui
BAK OTTO
și transmitem sincere condoleanțe familiilor îndoliate. Familiile IUHASZ, BITA, KISS. (24455)

Împărtășim durerea familiei TIPEI PAVEL la decesul tatălui drag. Din partea angajaților SC DIADIN SRL. (24454)

Suntem alături de familia STAN IOACHIM în momentele grele pricinuite de decesul tatălui. Sincere condoleanțe din partea colegilor de facultate. (24475)

Sincere condoleanțe familiei IOACHIM STAN la greaua încercare pricinuită de moartea tatălui. Dumnezeu să-l odihnească în pace! PETRICĂ HORGA. (24478)

Împărtășim durerea familiei îndoliate la decesul
înv. MNERIE CONSTANTIN.
Asociația de Locatari blocul 40, Pasaj Micălaca.

Colectivul Școlii Generale nr. 12 Arad, este alături de colega prof. OPREA ELISABETA în greaua încercare provocată de decesul prematur al fratelui său
OPREA GHEORGHE
născut la SEBIȘ în 1949 și își exprimă condoleanțele. (24484)

Întregul personal al SC PASĂREA PARADISULUI SRL este alături de managerul societății, d-l PĂTRU DIONISE în momentele grele pricinuite de decesul fratelui. Sincere condoleanțe! Dumnezeu să-l odihnească în pace! (24485)

Familiile CLEPE și TRIPA împreună cu copiii și nepoții, mulțumesc din suflet celor care au fost alături de noi în data de 9 noiembrie 2003, în momentele grele prin care au trecut la despărțirea fulgerătoare de cea care a fost mamă, bunică, străbunică și soră
CLEPE ANA,
la vârsta de 84 ani. Mulțumim rudelor, prietenilor, cunoscuților, vecinilor din str. Vișinului și Bușteni. Mulțumim în mod deosebit pastorului ZAHARIA și corului de la Biserica Creștină Baptistă BETEL. Dumnezeu să o odihnească în pace! (24487)

Din partea familiei CIULEAN VIRGIL și RUJA, sincere condoleanțe familiei GIANICO, încercată de moartea mamei sale. (9903178)

Suntem alături de familia ing. EMIL TIPEI în greaua încercare pricinuită de decesul tatălui. Sincere condoleanțe! Familia SINACI.

✝ COMEMORĂRI ✝

Au trecut 19 ani de când cruda moarte l-a răpit dintre noi pe fiul nostru drag, cel care a fost

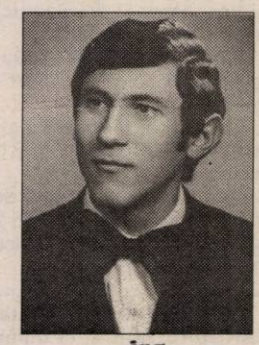

ing.
SAVA MICLOȘ,
din FELNAC, decedat la numai 26 de ani. Rog pe cei care l-au cunoscut un minut de aducere aminte de chipul lui blând și respectuos. Rog pe bunul Dumnezeu să-ți dea odihnă veșnică. Tatăl îndoliat GIURA. (23157)

A trecut un an de când m-a părăsit buna mea soție

PERSIDA MICLOȘ,
din FELNAC, care după o lungă suferință a plecat lângă fiul nostru drag, care a plecat la numai 26 de ani în veșnicie. Rog pe bunul Dumnezeu să te ierte. Nu te voi uita cât voi trăi. Soțul GIURA. (23157)

Pios omagiu celui care a fost general în rezervă
ENACHE ANDREI,
la un an de la trecerea în neființă. Soția ENACHE JENI și familia. (9567051)

Cu durere în suflet aducem la cunoștință că au trecut 4 ani de când ne-a părăsit cea care a fost soție, mamă și bunică,
HUROȘ ELENA.
Te vom plânge mereu. Familia. (9567287)

Azi se împlinesc 7 ani de la moartea fulgerătoare a celui care a fost soț și tată

ec. CRIȘAN VIOREL LIVIUS.
Comemorarea va avea loc duminică, ora 12, la Biserica UTA. Soția MARIANA, copiii RADU și DIANA. (9903168)

Astăzi, 12 noiembrie, se împlinesc 2 ani de când moartea fulgerătoare a luat-o dintre noi pe cea mai iubită soție, mamă și bunică,

IOVANOVICI RADMILA.
Te vom păstra în suflet mereu MAIO. Familia îndurerată. (24430)

Cu multă tristețe în suflet anunțăm trecerea a 7 ani de la decesul dragului nostru
TODORESCU MIHAIL,
pensionar CFR. Amintirea lui va rămâne veșnic trează în inimile noastre. Dumnezeu să-l odihnească. În veci nemângâiați, soția, fiica, ginerele, nepoții lui dragi și cumnata. (24052)

✝ SERVICII FUNERARE ✝

RO STYL COMPANY
SERVICII FUNERARE COMPLETE
PRODUCĂTOR SICRIE
ARAD, STR. M. EMINESCU 22,
TELEFON 214.422
TELEFON 0744.690.121
Magazin deschis și noaptea
OFERIM
● SICRIE 10 MODELE DE LA 500.000 LA 3.600.000
● SICRIE LUX 4 MODELE DE LA 4.500.000 LA 20.000.000
● LENJERIE DECES 6 MODELE DE LA 300.000 la 2.000.000
● CRUCE, LUMÂNĂRI, PROSOAPE, BATISTE, MÂNERE și ȘURUBURI SICRIU
OFERTĂ SICRIU FAG CRUCE RESPETE 1.500.000
APELÂND LA SERVICII:
ÎMBRĂCAT, FORMOLIZAT ȘI TRANSPORT BENEFICIAȚI DE 15% REDUCERE LA SICRIU
TRANSPORT INTERN ȘI INTERNAȚIONAL
▼PLATA ȘI DUPĂ ÎNCASAREA AJUTORULUI DE ÎNMORMÂNTARE.
PĂREREA DVS. CONTEAZĂ!

IN MEMORIAM "KUKI"
Servicii Funerare Complete
Str. M Eminescu Nr.4
ÎN CURTE
Tel:211.929 - 0723.343.964
Magazin deschis la orice oră
OFERĂ:
SICRIE 10 modele de la 600.000 - 2.800.000
SICRIE LUX 6 modele de la 3.600.000-11.500.000
SICRIE import 70.000.000 lei
Mânere, șuruburi accesorii
LENJERIE 7 modele de la 350.000 - 2.000.000
GRATUIT ! ! ! !
Transportul sicriului la domiciliu
ÎNBĂLSĂMATUL
Plata în Rate ! ! !
Transport Intern și Internațional

PROGRAMUL ELECTORAL AL CANDIDAȚILOR ASOCIAȚIEI MEDICILOR STOMATOLOGI CU PRACTICĂ PRIVATĂ DIN ROMÂNIA

1. **Transparență și democrație:** Adunări Generale Județene anuale, de analiză a activității, de prezentare a situației financiare, de colectare a propunerilor membrilor, de votare a rezultatelor.

2. **Identificarea membrilor** prin eliberarea de legitimații individuale vizate la 5 ani, odată cu reavizarea dreptului de liberă practică.

3. **Comunicarea cu membrii:** editarea unei reviste periodice, naționale, a CMR, cu minimum 4 numere pe an, oferită în mod gratuit medicilor în contul cotizației.

4. **Reprezentativitate față de instituțiile statului:** creșterea implicării atât a conducerii centrale în raport cu Guvernul, Parlamentul, CNASS, etc, cât și la nivel local cu autoritățile județene.

5. **Propuneri legislative favorabile medicinii:** reducerea impozitelor pentru unitățile medicale, facilități pentru investitori, reducerea TVA-ului, formularistică financiară specifică.

6. **Reducerea birocrației interne și externe:** simplificarea procedurilor legale, greoaie și birocratice de autorizare, avizare, acreditare, etc, în vederea păstrării caracterului liberal al profesiei

7. **Uniformizarea necesarului de medici în teritoriu:** monitorizarea numărului de cabinete medicale avizate și autorizate în paralel cu asigurarea numărului de medici în zonele deficitare.

8. **Departament separat de stomatologie:** înlocuirea Comisiilor Națională și Județene, cu caracter pur consultativ, în vederea reprezentării eficiente a profesiei conform normelor Uniunii Europene.

9. **Colaborarea cu asociațiile stomatologice naționale reprezentative,** cu recunoaștere juridică, membre în organizațiile profesionale neguvernamentale europene și internaționale.

10. **Asigurări sociale de sănătate:** prestații stomatologice sociale, asiguratorii, plătibile, împreună cu prestații stomatologice opționale, libere, suportate de asigurări private sau direct de către pacient.

11. **Cotă de 7% pentru stomatologie din fondul ASS,** având în vedere procentul mare (de peste 15%) a medicilor stomatologi și a prevalenței crescute (de peste 95%) a patologiei specifice.

12. **Participare directă la negocierea Contractelor Cadre anuale:** urmărirea și impunerea existenței unor prevederi și clauze în Normele metodologice care să confere drepturi contractanților, precum și urmărirea respectării normativelor legale publicate din timp de CNASS și CJASS.

13. **Educație medicală continuă:** aplicarea unitară în țară a reglementărilor EMC (verificarea încheierii ciclului 1999-2003, (de 200 Ore), monitorizarea ciclului următor (2003-2008).

14. **Promovarea calității actului medical:** editarea ghidurilor de bună practică medicală, instrument

VOTAȚI O PROFESIE LIBERĂ !

VOTAȚI CANDIDAȚII AMSPPR PENTRU ALEGERILE CMR 2003 !

Dr. Dan Ioan Balta

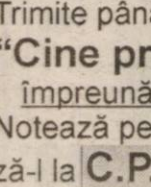

Născut 13 august 1958, oraș Brad jud. Hunedoara
Căsătorit cu Dr. Flavia Balta, 1 copil

1970-1978	Liceul Teoretic Ioan Slavici
1980-1985	Facultatea
1985-1988	Stagiatura Complex Stomatologic Arad
1989-1991	Locuri de muncă succesive: Ilva Mică jud. Bistrița Năsăud, Săvârșin, Lipova
1992	Medic principal
1992- în prezent	Cabinet medical individual

Dr. Gheorghița Barna

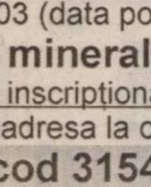

Născută în 04 februarie 1952, com, Danceu jud. Mehedinți
Căsătorită cu Dr. Cornel Barna, 2 copii

1968-1971	Liceul Teoretic Nr.2 Reșița
1971-1973	Școala Postliceală de Tehnică Dentară Arad
1973-1978	Institutul de Med Fac. De Stoma Timișoara
1978-1981	Stagiatura la Policlinica CFR Arad
1981-1999	Policlinica Aurel Vlaicu
1987-1990	Cadru didactic la Liceul de Tehnică Dentară Arad
1991-1995	Șef Lucrări la Universitatea „Vasile Goldiș" - Colegiul de Tehnică Dentară Arad
1991 - în prezent	Cabinet privat
1991	Medic specialist stomatolog
1997	Medic primar stomatolog

Dr. Voicu Anton David

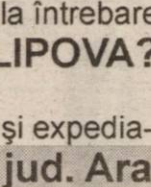

Născut în 15 martie 1958, în municipiul Timișoara
Căsătorit cu Dr. Svetlana David

Absolvent la Facultății de Stomatologie din Timișoara, promoția 1984, șef de promoție.
Locuri de muncă succesive:
Arad (stagiu de 3 ani), Săveni (jud. Botoșani), Craiva, Pecica (jud. Arad), Arad. (Cabinet privat din 1991).

Din 1993:	medic specialist stomtolog; informatizare cabinet; coautor al programelor profesionale de evidență medicală și financiară "Stoma PC" și "Stoma for Windows".
1992-1997	Secretar al Filialei AMSL PR Arad
1997-2001 din 1998	Vicepreședinte AMSPPR Vicepreședinte Grup de Lucru ORE-FDI "Practica Stomatologică Liberală în Europa"
2001-2003	Președinte AMSPPR

Dr. Angela Suciu

Născută în 27 aprilie 1952, com. Cuvin jud. Arad
Căsătorită cu Dr. Alexandru Suciu 1 copil

1968-1971	Liceul Moise Nicoară
1971-1976	Facultatea de Stomatologie Timișoara
1976-1980	Stagiatura Policlinica Municipală
1980-1993	Policlinica Vlaicu
1990	Medic specialist stomatolog
1992- în prezent	Cabinet medical individual

Dr. Carmen Maria Dehelean

Născută Ceteraș în 18 martie1953, com. Zam, jud. Hunedoara
Căsătorită cu Dr. Vasile Dehelean, 2 copii

1969-1972	Colegiul Național „Moise Nicoară" Arad
1972-1977	Facultatea de Stomatologie a UMF Cluj-Napoca
1977-1978	Dispensarul Uman Apateu jud. Arad
1978-1988	Dispensarul Uman Beliu jud. Arad
1988-1992	Policlinica Municipală Arad
1992 -prezent	SC CIFO DENTAL SRL (cabinet personal)
1992	Medic specialist stomatolog
2003	Medic primar stomatolog

(4044402)

ÎNSCRIE-TE PENTRU ATENA !

LIPOMIN®

Peste 10 000 de premii surpriză și un Revelion de vis pentru două persoane, în Grecia, te așteaptă!

Câștigă cu
Apa minerală LIPOVA
(capac inscripționat LIPOMIN)
SATISFACȚIE ȘI SĂNĂTATE!

Trimite până la 15 dec. 2003 (data poștei),răspunsul la întrebarea:
"Cine produce Apa minerală naturală LIPOVA?"
împreună cu trei capace inscripționate LIPOMIN!
Notează pe plic numele și adresa la care poți fi găsit și expediază-l la **C.P.15 O.P.1 - cod 315400 Lipova, jud. Arad**
Pentru răspunsurile corecte, S.C. Lipomin S.A.- producătorul Apei minerale naturale Lipova - acordă următoarele premii:

Premiul I - un Revelion pentru două persoane în Grecia, în perioada 30.12.2003 - 02.01.2004
2 Premii II - câte un TV color cu telecomandă
3 Premii III - câte o combină audio.

(c.30/2003)

Premiile vor fi acordate în data de 19.12.2003, în cadrul unei emisiuni televizate.
Nu se acordă contravaloarea în bani a premiilor. Detalii în magazine.
Deasemenea, pe perioada concursului, Lipomin s.a. acordă 10 mii de premii surpriză, constând în produse Lipomin.
NUMAI CAPACELE INSCRIPȚIONATE LIPOMIN SUNT VALABILE!
Copyright Netex ltd - 2003

www.peugeot.com.ro

Aer condiționat din partea casei.

Savurează excepționala ofertă Peugeot 206: aer condiționat în standard, pentru orice tip de caroserie și orice variantă de motorizare.
Seria specială Peugeot 206 Glacé, disponibilă până la sfârșitul anului, în limita stocului.

206 PEUGEOT

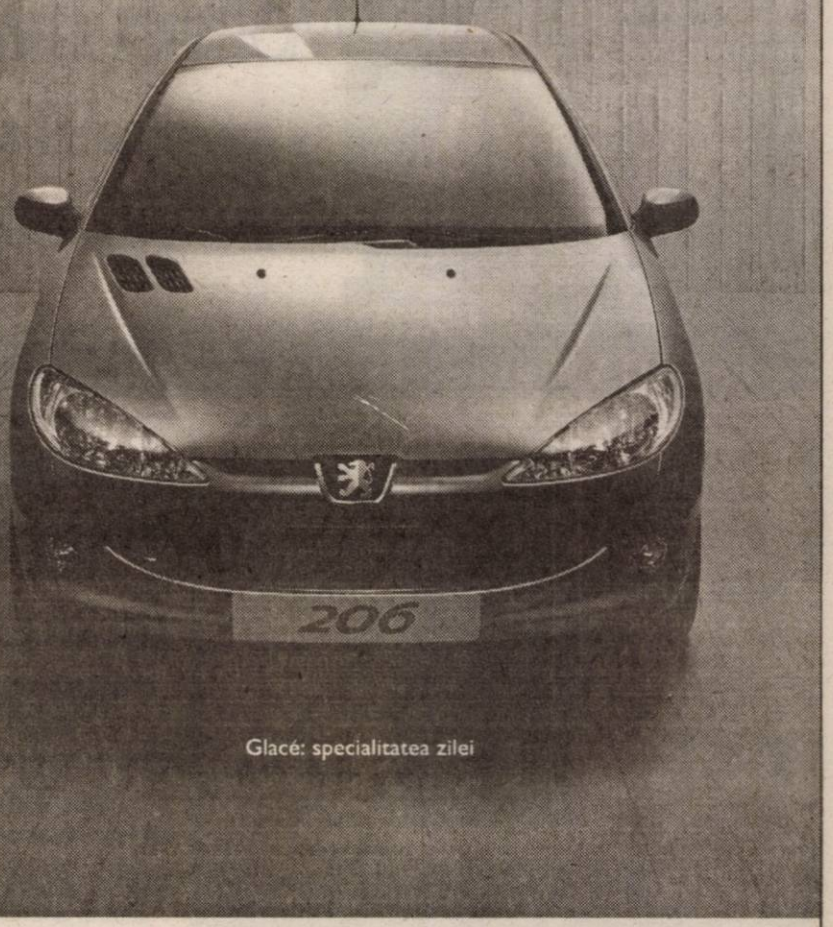

Glacé: specialitatea zilei

AUTO SML - CONCESIONAR PEUGEOT
Micălaca 1, Est Arad, tel: 0257/278.738

(3760969)

S.C. SATLINE S.R.L. TELEFON 251.461, 0744/507.211 SHOW ROOM ARAD,Piata Mihai Viteazul - BL. M7 - PARTER
TÂMPLĂRIE DIN ALUMINIU ŞI P.V.C.
CU GEAM TERMOPAN; PROFILE PVC TROCAL Germania; PROFILE ALUMINIU Grecia
NOU! RATE / 5 ani AVANS 0

CORAURA Telefon : 270525
CORAURA Telefon : 270525
Rate fixe
avantaje
·perioada maximă 3 ani
·fără girant
·avans 0%
·rate mici dobândă mică
Transport GRATUIT în tot județul
(c.15/2003)

CAMERA DE COMERT, INDUSTRIE SI AGRICULTURA A JUDETULUI ARAD
EXPO ARAD INTERNATIONAL
13-15 NOIEMBRIE 2003
AR-MEDICA
Târg de medicină aparatură medicală şi de laborator, stomatologie, farmacie, optică, protetică, servicii conexe
EXPO ARAD INTERNATIONAL
310017 Arad-România, Str. Closca nr. 5
Tel.:0257-216 520; Fax:0257-216 521
E-mail: expo2@ccia-arad.ro; www.ccia-arad.ro
Manager de proiect: Letiția BUIBAȘ
(c.43/2003)

(c.652)
TÂMPLĂRIE PVC cu GEAM TERMOPAN
CALITATE GERMANĂ GEALAN Fenster-Systeme
NOU!!! PROFILE 3-5 CAMERE ÎN PERIOADA 15 NOV.-25 DEC.
RATE până la 5 ani avans ZERO
CEL MAI BUN! CEL MAI IEFTIN!
ARAD, STR. CAIUS IACOB BL.R
FOSTUL Mag. CĂMINUL (lângă BANC POST)
REDUCERI 5 - 10%
Tel: 0257-213.145, 0788.391.769, 0788.391.770, 0722.528.185

Lia Ardelean
vă invită la
Casa de Cultură a Sindicatelor
să cumpărați
Mobilier divers
la prețuri acceptabile
RATE până la 36 de luni AVANS 0
(c. 326/2003)
Pe raza municipiului transport și montaj gratuit.
PROGRAM zilnic 8 - 18, sâmbătă 9 - 13.

ELECTROCASNICE pe loc
si ... nu în rate ci CADOU!!!
DEALER CONNEX CG&GC Soluții integrate IT&C
ELECTROCASNICE pe loc si... nu în rate ci CADOU!!!
• Filtre de cafea
• Aparate de fotografiat
• Casetofoane
• Telefoane fixe
Un cadou la alegere pentru orice tip de abonament.
ERICSSON 2628 9$*
MOTOROLA T190 12$*
ALCATEL 501 19$*
SIEMENS A50 19$*
Sony Ericsson T100 24$*
© Motorola, Inc. toate drepturile rezervate
OFERTA CONNEX
- Zilnic poți câștiga un sejur de Revelion, pentru 2 persoane, in Egipt.
- 50% reducere la abonament în primele 5 luni de contract și 20 de minute gratuite lunar în următoarele 5 luni (lunile 6-10).
Ofertă valabilă până la 19 noiembrie 2003.
* Prețurile nu includ TVA și sunt valabile doar pentru conectare în rețeaua Connex; în limita stocului disponibil.
CG&GC® Soluții IT Complete Pentru Biroul Dumneavoastră
DEALER CONNEX
B-dul Revolutiei nr. 42, Tel: 0257-236.565, e-mail: cgarad@cg-gc.ro
www.cg-gc.ro 0722.55.77 99 www.gsm4all.ro
(3761110)

Depozitul
ŞTEFAN CEL MARE
- 500 de ani -
Dobândă: Fixă - 18 %
Termen: 12 luni
Depozitele sunt garantate conform legii
Se acceptă împuterniciti
BANCA COMERCIALĂ CARPATICA
Arad, Complex Expo Market Jackson
Tel.21.69.83
(c.51/2003)

s.c. SABINA&CO s.a.
(fost S.C. Tricoul Roşu S.A. Arad)
şi firmele la care aceasta este asociat majoritar
angajează
confecționere textile
cu sau fără calificare
INFORMAȚII LA
sediul societății din Arad, str. Peneş Curcanul nr. 7 sau telefon 212.324 int. 142.
(4044381)

WEST BANK S.A.
din 15 octombrie 2003
SANPAOLO IMI BANK
ROMANIA
ARAD, B-dul Revolutiei nr 88
TELEFON : 284.888 ; FAX : 285.202

ADEVĂRUL
Cotidian independent Arad

Partenerul întreprinzătorilor care se respectă
s.c. ARIS s.a. Arad
Calea Victoriei 33-35
Fax: 250.675
Tel: 256.488 257.337

Anul XV, nr. 4064 | 16 pagini | JOI 13 NOIEMBRIE 2003 | 5.000 lei
adevarul@arad.ro; adv.pub@arad.ro | http://adevarul.arad.ro
Publicație auditată de BRAT | Tiraj mediu zilnic vândut: 30 531

Spiritul

Doru Sava

Vestea că deși suntem cam în restanță cu întreținerea economiei ce nu poate fi dusă încă la piață decât „din momentul în care progresele bune făcute vor continua în mod decisiv" a fost gestionată extrem de prost de premier. Chit că CE ne-a reeșalonat până prin 2005. Simțindu-se tradus în onoarea lui de șef de guvern Adrian Năstase a acuzat traducerea „fără suflet" a unei fraze diplomatic-căznite din Raport, deși acesta în ansamblul său ar putea fi considerat mult mai blând decât realitatea. De aceea poate a pus atâta suflet în atacarea opoziției care pentru PSD-ul abia însorit pe plajele braziliene este doar o pacoste și nu o realitate a democrației. Pe Băsescu l-a expediat „în insectar la muzeul Antipa" că-i cam „irresponsabil" și „are mentalitate de chioșcar", Stolojan s-a dus tocmai la Bruxelles „să vadă dacă avem economie de piață" în vreme ce Năstase o descoperise ascunsă chiar la Zalău. Cât despre Constantinescu acesta „caută în coșurile de gunoi ale societății" în care, culmea, în ultimul timp descoperă tot felul de deșeuri de afaceri ministeriale. Vadim, deocamdată, nu prezintă interes pentru premier. O fi fiind ținut ca subiect de avarie. Ei bine, deși opoziția-i vinovată de semiesecul-semisuccesul radiografiei, că „dacă ar fi fost mai profesionistă, probabil că am fi avut un raport mai bun" Adrian Năstase îi cere lui Băsescu să lase muzeul Antipa și lui Stolojan „voyeurist-ul" în loc să „se ducă la „Bruxelles ca boierul la Înalta Poartă" să redeștepte împreună cu Iliescu celebrul „spirit de la Snagov", calea spre consensul național atât de dragă președintelui. Ceea ce se așteaptă de la „dadaiști" este să renunțe la a mai critica Guvernul pe teme de integrare europeană. Moratoriul ar avea ca scop protejarea Guvernului care la auzul criticilor s-ar putea gripa ca un motor turat la maxim în timp ce încearcă să aplice optimist măsurile de reformă și într-un an electoral. Pentru că așa cum au declarat Vasile Pușcaș de la integrare și Mircea Geoană, principalii actori în discuțiile pentru aderare „anul 2004 va continua să fie un an al reformei".

(Continuare în pagina 5)

Cei mai bogați arădeni

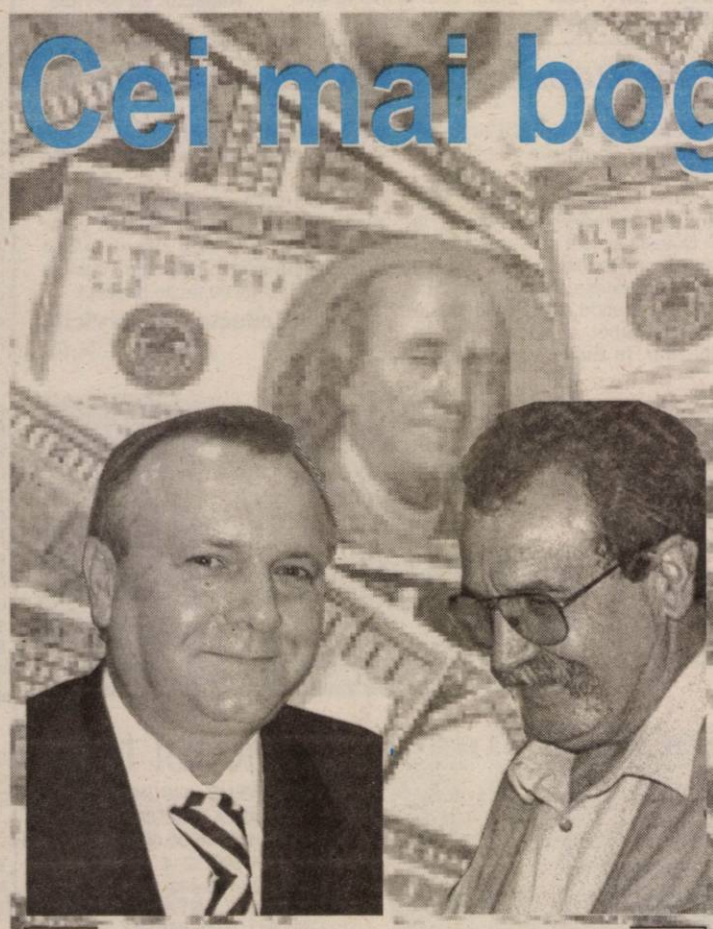

Tudor Caracioni și Mircea Frențiu, doi dintre cei patru milionari în dolari din Arad

Țelul fiecăruia în viață este sănătate și bogăție. Chiar dacă nu o recunoaște, fiecare om ar vrea să facă pe aristocratul. Dar puțini ajung să o facă. Unii spun că banii sunt cei mai buni prieteni ai omului. Alții că n-aduc fericirea. Dar ce simt cei care într-adevăr au suficienți bani, încât să nu ducă grija zilei de mâine? În Topul 300 figurează și patru arădeni. Cine sunt ei?

Măsura a fost câștigul

Tudor Caracioni a fost inginer energetician la Vagoane vreme de 17 ani și a rămas un pasionat jucător de bridge. „De când lucram la Vagoane m-a preocupat problema aparatelor de măsură și control și, implicit, a economiei de energie. Probleme care, în România acelor ani, nu existau nici ca discuție, teoretic. Știam că va veni vremea când toate acestea vor conta. Și am mizat pe acest domeniu, să-i spunem generic, al măsurării consumurilor. Eu vroiam nu doar să vând contoare pe piața românească, ci chiar să le produc. Lucru de care partenerul german nu vroia să audă la acel moment, pentru că vedea această oportunitate doar ca pe o piață de desfacere. Am reușit să fiu convingător și am pornit la drum cu o echipă de oameni.

G. Constantinescu

(Continuare în pagina 6)

Ce putem face pentru românii din Valea Timocului?

Biblioteca Județeană a organizat și a găzduit ieri o întâlnie cu totul specială - cu români din Valea Timocului (de la sud de Dunăre sau din Serbia de Est). Acești români (vlahi, cum li se mai spune) sunt poate cea mai marginalizată comunitate de români din afara granițelor țării - nu au școli românești, slujbe în limba română, posturi de radio sau de televiziune în limba lor, nu cunosc alfabetul latin. Din 1991 s-a constituit Mișcarea Democratică a Românilor din Serbia care luptă pentru recunoașterea românilor ca minoritate, de asemenea membri ai comunității românești editează revista „Vorba noastră".

C. L.

(Continuare în pagina 8)

Căminul de bătrâni din Pecica trăiește greu, dar trăiește

Pag. 7

Foto: Șt. Matyas

CANADA
Québec
Emigrare
Clădirea Inst. Proiectări - lângă Astoria
Bd Decebal 2 – 4
Tel 214 678
(4044293)

3M
Soluții și Tehnologii Inovatoare
De la o Companie de Incredere
www.3m.com/ro
Tel. 021/202.8000; Fax:-021/224.3184
(3760798)

Vin turcii!

Astăzi, de la ora, 18, la Polivalentă **West Petrom Arad - Tuborg Pilsener Istanbul, în cel de-al doilea joc din Cupele Europene la baschet masculin.**

Pag.10

PARKTRONIC
Cel mai modern sistem de parcare din Romania
Avantajele sistemului de parcare cu plata PARKTRONIC pentru comunitatea aradeana:
- investitie de peste 1,5 milioane de Euro intr-un sistem de parcare de nivel european
- peste 100 de locuri de munca create direct sau indirect
- peste 3,3 miliarde lei varsate in contul Consiliului Local Arad, in doar 12 luni de functionare
- la terminarea perioadei de concesiune, toata investitia trece GRATUIT in proprietatea Consilului Local Arad, adica aradenilor
(c.76/2003)

FOX
Str. Andrei Șaguna 133
Hidrofor - stropitoare
Pompe - motocultoare
Mașini tuns iarbă
RATE
Tel: 281.492 280.389

Flagrant!!! Șefului Serviciului Pașapoarte i s-au oferit 100 de dolari MITĂ

Ieri, la amiază, la orele 13,30, **șefului Serviciului de Evidență Informatizată a Persoanei Arad, Ion Gandă,** i s-au oferit 100 de dolari, cu titlu de mită, pentru urgentarea obținerii unui pașaport. **Lazăr Rădulescu,** din satul Căpâlnaș, județul Arad, a intrat în audiență la șeful S.E.I.P. Arad, cerându-i eliberarea cât mai rapidă a unui pașaport pentru nepotul său, motivând că acesta este bolnav și are nevoie urgentă de act, pentru a fi tratat în străinătate. Ca să fie sigur că nu va fi refuzat de șeful S.E.I.P. - deși există căi legale prin care un pașaport poate fi eliberat în regim de urgență - Lazăr Rădulescu a încercat să-l mituiască pe Ion Gandă, oferindu-i dolarii americani. Acesta nu i-a acceptat, fapt pentru care au intrat pe fir Poliția și Parchetul, care, după ce au cercetat circumstanțele în care a avut loc darea de mită și după ce au fost audiate persoanele implicate, au ajuns la concluzia că Lazăr Rădulescu se face vinovat de comiterea unei infracțiuni deosebit de grave, pentru care riscă să stea după gratii între șase luni și cinci ani.

Eugenia Pantea

STILCONFORT
Str. Steagului nr. 1, Tel/Fax: 278.833
• MOBILĂ LA COMANDĂ
• UȘI DE INTERIOR - 100 MODELE CU 85 EURO/buc.
Piața Spitalului Bl. 1D, Tel. 253.868
Calea Timișorii nr. 53, Tel. 278.820
B-dul Revoluției nr. 26-28, Tel. 338.244

Meditația zilei

„Omul care a comis o eroare și nu o îndreaptă, comite o altă eroare și mai mare".

Confucius

Calendar

Astăzi, Soarele răsare la ora 7 și 09 minute și apune la ora 16 și 51 de minute. Au trecut 316 zile din acest an. Au mai rămas 49 zile până în 2004.

Praznicul zilei: Biserica ortodoxă: Sf. Ioan Gură de Aur, arhiep. Constantinopolului. Cuv. Mc. Damaschin. Lăsatul secului pentru Postul Crăciunului; **Biserica greco-catolică:** Sf. Ioan Gură de Aur; **Biserica romano-catolică:** Magyar szentek és boldogok

A venit barza!

La Arad: Ochiș Oana-Ștefania, Vizental Lisa, Petcuț Elisa-Andreea, Popov Rebeca-Larisa, Cocoș Timotei-Sebastian, Galiș Adelin-Dalian, Bangău Gabriela, Cană Adina, Orzescu Ștefan—Alin, Orzescu Dumitru-Alexandru, Chiș Ioan Florin, Boroș Floare, Bogdan Răzvan-Aurel

Cinematografe

DACIA (tel. 255576): **Liga** (SUA) 11; 13,30; 16; 18,30; 21

MUREȘUL (tel. 280532): **Taxi 3** (Franța) 10; 12; 14; 16; 18

ARTA (tel. 280526): **Matrix reîncărcat** (SUA) 15; 19

SALA MICĂ: Pe jumătate mort (SUA) 15,30; 18,30

„Adevărul" vă ascultă

La telefonul dimineții, 280944, între orele 9,00-12,00

☎ **Dl. Petru Stefănescu** este pensionar și locuiește în cartierul Poltura. Dânsul dorește să adreseze câteva sugestii Companiei de Transport Public Arad. Acestea se referă la stația de tramvai de la **Făt-Frumos**, care deservește aproape întreg cartierul. „În primul rând trebuie făcut un refugiu pentru călători în stație, pentru a nu mai ne adăposti prin scările blocurilor când plouă sau ninge. Porțiunea dintre linii ar putea fi betonată, deoarece este plină de gropi și de stâlpi retezați aiurea. Nu în ultimul rând, aleile dintre linii, pavate recent, ar putea avea bare metalice de protecție și sprijin pentru persoanele în vârstă".

☎ Mai mulți cetățeni din zona Podgoria ne semnalează gălăgia și zgomotul mare făcut de taximetriștii stației din zonă, de la primele ore ale dimineții. **„Suntem în vârstă și suntem bolnavi, iar taximetriștii nu ne lasă să ne odihnim. Dacă îi atenționăm, ne reped și ne înjură și nimeni nu ia nici o măsură"** - ne spune o doamnă ce domiciliază în apropierea stației.

☎ Florian și Maria Ioja sunt asistenți maternali, având în îngrijire două fetițe orfane, **Daniela Florentina Crișan** și **Cristina Larisa Colda**. Ei țin să-i mulțumească preotului ortodox Gheorghe Gligor, din Sânicolaul Mic, care a oficiat printr-o frumoasă slujbă botezul micuților.

Redactor de serviciu, T. D.

La telefonul după-amiezii, 280944, între orele 15,00-18,00

* **Câini vagabonzi.** Cu toate că Gospodărirea Comunală Arad adună lunar de pe străzi 80-90 de câini vagabonzi, numărul câinilor fără stăpân rămâne în continuare destul de mare. Dovadă și cele câteva telefoane pe care le-am primit la redacție din cartierele mărginașe ale orașului: „Mai ales în zonele unde există gropi neautorizate de gunoi, e jale. În Alfa, în Aradul Nou, în Bujac sunt străzi pe care ți-e frică să treci din cauza haitelor care te pot încolți cât ai zice pește!"

Sperăm că semnalul acesta de alarmă va ajunge la urechile celor responsabili care n-au stat cu mâinile în sân până acum, însă, după cum se vede treaba, mai au multe de făcut.

Redactor de serviciu, N.O.

Meteo

Vremea se menține rece deși valorile termice vor crește ușor. Cerul va fi temporar noros și izolat se vor semnala ploi slabe în partea a doua a zilei. Vântul va sufla slab la moderat din sector sud-estic. Dimineața vor fi condiții de ceață.

Temp. max. 5 la 9°C

Temp. min. -3 la -0° C

Comenzi taxi

- ALFA PLUS 949; 349.349
- TAXI ALFA 22.88.88; 25.25.26; 0723-200.301; 0745-50.60.70
- TAXI ARAD: 2 4 4 . 2 4 4 ; 274.444; 0722-755.440
- DIESEL STAR 212.222; 0722-361.011; 0745-645.645
- EUROPA 275.555; 0723-677.555; 0744-828.163
- FAVORIT 280.000; 281.111; 0740-083.333; 0742-409.992
- GETAX 280.705; 280.100; 280.548
- MIRCO MILI 230.530; 230.730; 0740-152.828; 0723-062.366

La 10 ani de activitate

Vineri, 14 noiembrie a.c., S.C. LIA ARDELEAN S.R.L. organizează ZIUA PORȚILOR DESCHISE, acțiune prilejuită de împlinirea unui deceniu de activitate.

Cu această ocazie, arădenii sunt invitați să viziteze expoziția de mobilă de la Casa de Cultură a Sindicatelor din Arad.

Vă așteptăm cu drag să închinăm un pahar de șampanie!

CUR$UL VALUTAR

VALORI ÎNREGISTRATE IERI, 12 NOIEMBRIE 2003

Denumirea valutei	BNR	BCR		BRD		Banca Transilvania		Banca Românească		Banca Romexterra		Alpha Bank	
		C	V	C	V	C	V	C	V	C	V	C	V
Euro	39850	39600	40100	39630	40130	39500	40150	39800	40230	39600	40100	39800	40200
Dolar S.U.A.	34337	34500	35000	34230	34770	34400	35000	34363	34857	34400	34900	34370	34866
Forint	154	146	161	148	158	148	156	-	-	150	157	-	-

ADEVĂRUL

Cotidian independent Arad

Editor: S.C. ADEVĂRUL Arad S.R.L.

COD FISCAL R 1681938 ● COD SICOMEX 19.604 ● CERTIFICAT J 02/1886 / 31 X 1991 ● COD SIRUES 020956601 ● ISSN 1220 - 7489

Redacția și administrația: 310130 Arad, Bd. Revoluției nr. 81. **Telefoane:** SECRETARIAT - 281802, fax 280655, 280625; ADMINISTRAȚIE - CONTABILITATE - 281797; MICA PUBLICITATE - 210775; MAREA PUBLICITATE - 280904; CLUBUL PRESEI - 280989.

Consiliul de administrație: președinte - **MIRCEA DORGOȘAN,** telefon 281802, 280625; **vicepreședinte - MIRCEA CONTRAȘ,** telefon 280854; **membri: LIZICA MIHUȚ,** telefon 280070, **ȘTEFAN TABUIA,** telefon 280854, **MIRCEA ȚIȘCĂ,** telefon 280904.

Colegiul de redacție: ȘTEFAN TABUIA (redactor-șef), telefon 280854; MARCEL CANCIU (șef secție foto), telefon 281701; ALEXANDRU CHEBELEU (șef secție sport), telefon 281701; GABRIELA GROZA (secretar general de redacție), telefon 280854; VASILE FILIP (șef secție cultură-învățământ-tineret), telefon 281855; 280003; IOAN IERCAN (șef secție politică), telefon 280943; DORU SAVA (șef secție social-economic), telefon 281738; NICOLAE OPREAN (șef secție actualități), telefon 281855; 280003; MIRCEA ȚIȘCĂ (șef secție publicitate și difuzarea presei), telefon 280904; MIRCEA CONTRAȘ (vicepreședinte al consiliului de administrație), telefon 280854; MIRCEA DORGOȘAN (președinte al Consiliului de administrație), telefon 281802, 280625.

Tiparul executat la S.C. MEDIAGRAF S.A. ARAD, str. Feleacului F.N., telefon 250902, fax 250920

Adresa Internet http://adevarul.arad.ro

Horoscop

Joi, 13 noiembrie

Berbec (21.03-20.04). Aveți parte de o mică surpriză, nu scutită de oarecare emoții.

Taur (21.04-20.05). Pregătiri febrile în familie pentru un eveniment important.

Gemenii (21.05-20.06). O zi aglomerată, cu obligații, vizite și dispoziție afectivă amestecată.

Rac (21.06.-22.07). Posibile reproșuri în dragoste. Mobilizare serioasă pentru a combate un adversar.

Leu (23.07-22.08). Program încărcat alături de partener. Încasați bani și vă achitați de unele obligații.

Fecioara (23.08-22.09). Încercați să fiți calmi. În jurul dvs. e numai gălăgie și distracție.

Balanța (23.09-22.10). Nu găsiți explicații unei indispoziții. Nu e momentul să vă luați la hartă cu ceilalți.

Scorpion (23.10-21.11). Cineva se ocupă în mod special de dvs. Primiți o veste.

Săgetător (22.11-21.12). Tonusul e foarte ridicat. Mobilizați-vă pentru acțiuni importante. Se lasă cu bani.

Capricorn (22.12-19.01). Asistați la o ceremonie și lămuriți niște acte.

Vărsător (20.01-20.02). Vă adaptați din mers la o situație de criză. Dispoziția afectivă nu e mulțumitoare.

Peștii (21.02-20.03). Se reia o negociere. Veți avea o reușită nesperată.

Utilitare

PRIMĂRIA MUNICIPIULUI

Program de relații cu publicul (camera 5) luni-miercuri-vineri între orele 8-12; marți-joi între orele 8-12; 15-17 - tel. 284.744, tel. centrală 281.850.

PIEȚE, TÂRGURI

Astăzi, este zi de piață agroalimentară la Curtici, Sebiș, Bata, Cermei, Zădăreni, Ghioroc, Săvârșin, Secusigiu, Sântana, Târnova, Zăbrani, Zerind. Tot astăzi au loc târguri săptămânale la Curtici, Sebiș, Cermei, Săvârșin, Secusigiu, Zerind.

Mâine, vineri, se desfășoară târguri săptămânale la Ineu, Șepreuș, Șimand.

FARMACII DE SERVICIU

❒ Farmacia **REMEDIUM** Arad, B-dul Revoluției nr. 52-54. Program luni-vineri: 7,30-20,00; sâmbătă 8,00-14,00. Telefon 233.195. Eliberează medicamente compensate și gratuite. ❒ Farmacia **„OMNIAFARM"**, Calea Aurel Vlaicu, Bl. Z28, cu program zilnic de la orele 8,00-22,00. Telefon 271.724. Eliberează rețete gratuite și compensate. ❒ Farmacia **LIBRO PHARMA NON STOP** Calea Aurel Vlaicu 60-68 (lângă stadionul (UTA) telefon 212.992. Eliberează medicamente compensate și gratuite. ❒ Farmacia **TEAHAFARM**, B-dul Revoluției nr. 65. Program: luni-vineri 8-21, sâmbătă 9-13. Telefon 254.587. Eliberează medicamente compensate și gratuite. ❒ Farmacia **ELPIS PHARM** Micălaca, zona Piața Soarelui, str. Voinicilor, colț cu str. Păsunii, Bl. 193, sc. A, parter. Program: luni-vineri 8-20, sâmbătă 8,30-14. Tel: 259.619.

URGENȚE STOMATOLOGICE

● Cabinetul de pe str. Crișan (în spate la Gionelli) are program non-stop. Telefon: 253794. Cabinetul din B-dul Revoluției nr. 62, ap. 17. Zilnic: conform orarului (robot pe telefon); sâmbătă între 9-14. Telefon: 256.665. ● Cabinetul Stomatologic din Calea Victoriei nr. 7 A asigură zilnic urgențe, inclusiv sâmbăta, între orele 10-15. Telefon 0745.565.622. ● Cabinetul stomatologic din B-dul Revoluției nr. 95, etajul I, asigură urgențe, zilnic între orele 8-14, telefon 282.184. ● Cabinetul Stomatologic din str. Crișan nr. 6 (vizavi de Complexul Stomatologic) asigură urgențe stomatologice. Luni-Joi: 13,30-19,00; Vineri: 9,00-15,00. Tel. 338.101. ● Cabinetul Stomatologic din str. Românului nr. 4 (lângă antichitățile de pe colț cu Mețianu) asigură zilnic urgențe stomatologice între orele 9-13; 15 - 20. Telefon 0744/752.020; 0723/013.704.

DISPENSAR VETERINAR

Dispensarul veterinar din Aradul Nou efectuează zilnic, orele 8-16 (sâmbăta 8-12) examen trichineloscopic, castrare porcine, ecornarea viteilor, însămânțări artificiale. Telefon 287.298.

ÎNTRERUPERI CURENT

Joi, 13 noiembrie: h 9-12: Micălaca Bl. 128, 142, 160, 161, 162, 169, 170, 171, 172, 230, 248; **h 11-14:** Micălaca Bl. 179, 180; **h 9-14:** Frumoasă, Clopotului, Tarafului, Brândușei, Căpșunilor, Panselei (p)

Vineri, 14 noiembrie h 9-12: Micălaca Bl. 177, 178; **h 11-14:** Micălaca Bl. 181, 182, 183, 184, 185, 186, 187, 188; **h 9-14:** Tulnic, Pescăruș, Emil Monția, Clopotului (p)

CITIRE APOMETRE

Joi, 13 noiembrie: I. Fătu, Coasei, Frunzei, Vrancei, Cerbului, A. Ivireanu, Oltului, Retezat, Câmpurilor, Dima, Greierilor, Curcubeului, Graurului, Radu Negru, Cosminului, S. Preda, Aviației, Letiției, Măgurei, Independenței, Păltiniș, Orizontului, Inului, M. Rișcuția, Șezătorii, Socului, Ciorogariu fără soț; Clujului cu soț, Vasile Ureche, Salciei, Căminului, T. Vladimirescu, A. Mureșan, Grozescu

ADMINISTRAȚIA FINANȚELOR PUBLICE

Administrația Finanțelor Publice a municipiului Arad: Asistență contribuabili (impozitul pe venitul global) - telefon 280633, 280733, int. 198 (persoane fizice) și 125 (persoane juridice) între orele 8,00-12,00. Informații suplimentare la www.finantearad.ro

TELEFOANE DE URGENȚĂ

POMPIERI 981; 251.212

AMBULANȚĂ ARAD - 961 sau **251.313**

POLIȚIE: 955

Numărul de centrală telefonică al I. J. P. (Inspectoratul Județean de Poliție) Arad: 207.100.

S. C. SALUBRITATE S. A. ARAD

Dispecerat între orele 7,00 - 19,00. La telefonul: 280873.

S.C. DISTRIGAZ-NORD S.A. TÂRGU MUREȘ

Sucursala de Distribuție a Gazelor Naturale Arad, Dispeceratul permanent - telefon 236.928; 256.928

PROTECȚIA CONSUMATORULUI

B-dul Revoluției, nr. 50. Telefon: 257049.

GARDA FINANCIARĂ

B-dul Revoluției nr. 79, telefon: 281119.

INSPECTORATUL TERITORIAL DE MUNCĂ ARAD

Str. Episcopiei nr. 11-13, tel.: 211762, 211862, 257251

AGENȚIA JUDEȚEANĂ PENTRU OCUPAREA FORȚEI DE MUNCĂ

Str. Gheorghe Lazăr nr. 20, tel: 281998, 211791.

POLIȚIA DE FRONTIERĂ

Tel.: 959

Rețeta zilei

Salată de varză cu brânză

Ingrediente: varză, brânză de vaci, piper, vegeta, legume uscate, ulei

Varza se toacă fideluță, se freacă bine cu piperul, se amestecă apoi cu brânza de vaci, vegeta, condimente cu legume uscate și cu o lingură de ulei - de preferat de măsline.

Pentru primirea ajutorului de încălzire - 7000 de cereri depuse

● Încă trei zile pentru depunerea formularelor pe noiembrie

Arădenii - beneficiari ai ajutoarelor pentru încălzirea locuințelor, după ce și-au procurat formularele de la Arterm sau Distrigaz, pe care apoi le-au completat, le-au depus la centrele deschise de către Primărie. Până ieri se primiseră aproape 7000 de cereri în toate cele patru centre, cele mai multe fiind de la persoane și familii care sunt racordate la sistemul centralizat de încălzire (Arterm). Cezar Jancă, șeful Serviciului Prestații Sociale din cadrul Direcției de Dezvoltare și Asistență Socială - care va soluționa cererile - reamintește celor îndreptățiți să primească acest ajutor că **cererile în contul lunii noiembrie se primesc până în 15 noiembrie, inclusiv.** „Eu cred că până la această dată vom avea depuse peste 10.000 de cereri. Cei care nu depun cererile până sâmbătă nu vor primi banii pentru luna noiembrie, ci doar de luna viitoare sau din luna când depun actele". În perioada 1 - 15 decembrie cererile se vor primi doar la centrul de pe Bulevardul Revoluției 95, pentru toți beneficiarii, indiferent de zona în care locuiesc.

După soluționarea cererilor, DDAC va comunica rezultatele până la data de 30 noiembrie. Înștiințările vor veni acasă la solicitanți și vor cuprinde sumele cu titlu de ajutor pentru fiecare solicitant în parte. Ajutoarele de încălzire se dau în funcție de venitul net mediu lunar pe membru de familie, pe perioada noiembrie 2003 - martie 2004 inclusiv, adică pentru cinci luni. Trebuie să reamintim că aceste ajutoare nu înseamnă bani în mână, ci din facturile emise de furnizorii de energie termică (Arterm, respectiv Distrigaz) se scad sumele acordate cu titlu de ajutor. Excepție fac beneficiarii de ajutor social și care folosesc lemne, cărbuni și combustibili petrolieri pentru încălzirea locuinței. Aceștia primesc câte 350.000 de lei, lunar, reprezentând ajutorul de încălzire.

Gerlinde Knap

„Ziua porților deschise"

Senatul Universității de Vest „Vasile Goldiș" Arad, în colaborare cu Inspectoratul Școlar Județean Arad, invită sâmbătă, 15 noiembrie a.c. ora 9, părinții elevilor din clasele a XII-a la acțiunea de orientare școlară și vocațională „Ziua porților deschise" care va avea loc în Aula „Ștefan Cicio Pop" din B-dul Revoluției nr. 94-96, între orele 9,00-12,00.

Cu acest prilej, părinții absolvenților liceelor și grupurilor școlare, promoția 2004 vor avea ocazia să se întâlnească cu conducerea universității, a facultăților și colegiilor, să viziteze sălile de curs, cabinete și laboratoarele universității.

Toate cheltuielile de transport vor fi suportate de către universitate.

Spitalul din Chișineu Criș - salvat cu banii medicilor

După îndelungi negocieri între autoritățile locale, soarta Spitalului din Chișineu Criș a fost decisă. În prezența directorului CAS, dr. **Gheorghe Domșa** și a directorului adjunct al DSP, d.na **Camelia Stoian**, consilierii locali au decis privatizarea unității spitalicești în cauză. Astfel, cele două secții de Pediatrie și Internele spitalului vor fi preluate de către SC Terapeutica SA, societate reprezentată de un grup de medici din localitate, Odată cu cele două secții a fost preluat și personalul aferent.

Urmează ca documentația să fie transmisă la Guvern pentru dobândirea avizelor necesare.

M. Popescu

Seară folclorică

Vineri, 14 noiembrie, la ora 19, Clubul ATHENEU al Universității de Vest „Vasile Goldiș" susține o seară folclorică în clădirea de pe Bd. Revoluției nr. 78 (sub McDonald's),

Dr. Aurel Berheci - profesionist, dascăl și poet de valoare

Profesionist de excepție, om de înaltă ținută morală, lector universitar, autor al unor importante lucrări de specialitate, precum și a unui volum de versuri...acesta este în câteva cuvinte Dr. medic Aurel Berheci. Domnia sa a urmat cursurile Universității de Medicină și Farmacie din Cluj Napoca, având drept modele profesori eminenți, printre care prof. Aurel Moga, Ion Boia, Victor Papilian. De la aceste cadre universitare a învățat „deontologia medicală la nivel înalt". A profesat ca medic generalist în mediul rural, timp de trei ani, după care și-a continuat activitatea în municipiu, urmată ulterior de o perioadă de rezidențiat la Clinica de Neurologie din Timișoara, sub îndrumarea prof. Alexandru Șofletea. A revenit în Arad pentru a înființa Secția de Neurologie, pe care a condus-o timp de un deceniu. A scris prima teză de doctorat din județul Arad, a devenit asistent la catedra de Neurologie a Universității de Vest „Vasile Goldiș" și lector în cadrul Universității „Aurel Vlaicu", a scris două cursuri despre Defectologie și Psihopatologie Generală. În prezent conduce un cabinet medical și ...scrie. A publicat o lucrare care cuprinde peste 180 de lucrări selectate, și un volum de versuri, intitulat „Anotimpuri lirice".

- Domnule doctor, cum se împacă medicina cu poezia?

- Se împacă foarte bine. Versurile acestui volum au fost scrise în momentele mele de liniște, de singurătate, când m-am retras în propriul meu „turn de fildeș" mic și modest. În ele mi-am exprimat simțămintele după ce, pe parcursul carierei, am văzut atâta suferință în rândul pacienților pe care i-am tratat.

- Știu că în această vară v-ați pensionat...

- Nu îmi place acest termen. Pentru cei din jur, pensionarea reprezintă moarte profesională. Și nu e cazul meu.

- V-am văzut pe lista candidaților în comitetul de conducere al Colegiului Medicilor...

- Este adevărat. Mi-am depus candidatura pentru poziția de vicepreședinte.

- Ce anume v-a determinat să faceți acest pas?

- Vreau să-mi ajut colegii mai tineri. Îmi doresc să lupt pentru prestigiul medical așa cum am fost educați la Cluj, în perioada 1952 - 1958. Îmi doresc să ajut și la conceperea unui cadru legislativ optim pentru practicarea medicinii de calitate .

- Credeți că aveți un atu față de contracandidați?

- Personal nu văd să am vreun atuu. Cu siguranță, în zeci de ani de activitate am acumulat și o experiență semnificativă, dar asta se datorează în cea mai mare măsură celor de la care am învățat tot ceea ce știu la ora actuală.

- Pe ce aspecte vreți să vă axați activitatea în momentul în care veți ocupa un loc în fruntea Colegiului Medicilor?

- Proiectele sunt multiple, dar o să enumăr doar câteva dintre ele. În primul rând voi încerca să apăr , după cum am mai spus, prestigiul și drepturile corpului medical. Trebuie ținut cont de modul în care sunt recompensați medicii pentru prestația lor, ținând cont de faptul că la ora actuală avem veniturile cele mai mici dintre toate țările fost socialiste. E important să ne ocupăm mai mult și de o educație mai accentuată în rândul populației în ceea ce privește alimentația cetățeanului de rând. E necesară o mai mare implicare în specialitățile consacrate - cardiologie, neurologie, ortopedie, neurochirurgie, chirurgie plastică - în sensul unei reforme pe baze moderne care să conducă la o mai mare eficiență. Un alt aspect important este cel care vizează și timpul liber al medicului. Ar trebui înființat un club al medicilor unde să se organizeze evenimente sportive, religioase, sau poate o fundație medicală pentru colegii vârstnici sau bolnavi.

- Vă mulțumim și vă dorim succes în acțiunile pe care vi le-ați propus.

A consemnat, Madiana Popescu

Cronica măruntă

Astăzi, 13 noiembrie 2003, la Casa de Oaspeți de pe strada Horea nr. 6 din Arad se desfășoară seminarul cu tema „EVALUAREA PROGRAMULUI SPA - 2003 - SIGURANȚA PRODUSELOR ALIMENTARE". Această manifestare este organizată de către Oficiul Județean Pentru Protecția Consumatorilor (OJPC) Arad, cu prilejul Zilei Mondiale a Calității.

Directorul executiv al OJPC Arad, dr. ing. Gheorghe Iancu, ne informează că în cadrul seminarului va fi prezentat inclusiv capitolul 23 din Raportul de Țară, adică acela referitor la Protecția Consumatorilor.

În atenția asociațiilor familiale și a persoanelor fizice: OUG 119 din 4 noiembrie 2003 aduce o modificare importantă în ceea ce privește termenul prevăzut în Legea 507/2002, privind organizarea și desfășurarea unor activități economice de către persoanele fizice. Modificarea constă în faptul că asociațiile familiale și persoanele fizice autorizate pot să mai funcționeze în baza vechii legislații din 1990 până la data de 30 iunie 2004, spre deosebire de 6 noiembrie 2003 cât prevedea Legea 507/2002.

Un locatar de pe strada Vârful cu Dor face un apel către lucrătorii Inspectoratului Județean de Poliție să sesizeze și dumnealor Sucursala de Distribuție a Energiei Electrice Arad, pentru că „pe strada cu Poliția", nu ard noaptea decât trei lămpi. Mucalit din fire, cititorul nostru a conchis: „Altfel - luăm o palmă și nu știm cui să mulțumim!" Aferim.

Două firme din Șeitin au fost amendate de către Inspectoratul Teritorial de Muncă Arad cu suma de 20 de milioane de lei, fiecare. La S.C. Fora Prodimpex au fost găsite trei persoane care nu aveau contracte individuale de muncă, bașca faptul că angajatorul n-a respectat regimul de muncă al minorilor. La SC Goia, inspectorii de muncă au descoperit cinci persoane care munceau fără să li se fi întocmit forme legale de angajare în momentul începerii activității.

Nici nu a dat bine frigul, că boschetarii au și început să dea de lucru pompierilor militari. În cursul zilei de ieri, un gardian public a anunțat că în Micălaca, zona 300, fumegă izolația de pe conductele CET. Din fericire, incendiul a fost stins la timp.

Pe lângă faptul că provoacă an de an zeci de incendii, oamenii străzii dau de furcă pompierilor și sunând aiurea la telefonul de urgență. Și asta n-ar fi nimic, ne declară subofițerii de serviciu. Când nu sună boschetarii, ziua ne apelează elevii rămași singuri pe acasă, iar seara și noaptea „fetele fierbinți", care transformă telefonul de intervenție în „linie erotică"...

Vernisaj

Mâine, 14 noiembrie, de la ora 18, la Galeria DELTA, are loc vernisajul expoziției personale **ACULINA STRAȘNEI POPA**. Cu acest prilej, se va lansa și un catalog care va cuprinde lucrările artistei, realizate de-a lungul întregii sale activități. În deschidere va vorbi criticul de artă Mariana Vasiliu din București.

O trupă de „alba-neagra" a „ușurat" două turiste de 1800 de Euro

Efective ale Poliției Judiciare, împreună cu Detașamentul pentru Intervenție Rapidă, au depistat, ieri, cinci persoane care practicau jocul de noroc „alba-neagra" pe raza municipiului. Organizatorii partidelor aflate în plină desfășurare - **Ioan Dănuț Mustață**, de 27 de ani, din Olari și **Ioan Florin Bizo**, de 26 de ani, din Arad - au fost sancționați, cu propunere de prestare de munci în folosul comunității, conform Legii nr. 61/ 1991.

La rândul lor, **Eva Daniela Belinton** și **Rodica Nistor**, turiste, care au participat la joc și au pierdut suma de 1800 de Euro, au fost amendate cu câte trei milioane de lei. Ca norocul, polițiștii au reușit să recupereze suma pierdută în joc și să le-o restituie imediat celor două păgubașe.

Eugenia Pantea

s.c. EURO TRANS S.R.L. ȘIRIA
EFECTUEAZĂ TRANSPORT DE MARFĂ
CU AUTOCAMIOANE DE 20 TONE
ACHIZIȚIONEAZĂ DEȘEURI DE FIER VECHI
ÎN CANTITĂȚI MARI
VINDE AUTOCAMIOANE „ROMAN"
INFORMAȚII: ȘIRIA, STR. GĂRII, NR. 2073
Tel.: 0723.404.010 0722.731.413
0257/531.128
(c.p. 105/2003)

s.c. RO SERVICE INTERNATIONAL S.R.L.

● Montează instalații pe gaz marca BIGAS LANDI și LOVATO - Italia pentru autoturisme și autoutilitare echipate cu motoare între 31 kW și 156 kW.
● Instalațiile sunt autorizate R.A.R. și I.S.C.I.R.

ARAD, Str. Dosoftei nr. 2
(lângă piciorul podului Micălaca).
Tel. 0257 - 265880

Foștii îngrijitori ai orfanului bătut la Vladimirescu nu cooperează

● *Aceștia vor fi testați cu detectorul de minciuni*

Cercetările Poliției în privința orfanului de un an și opt luni, care a fost lovit crunt în casa de tip Familial „David", din Vladimirescu, sunt pe cale să se finalizeze. Având în vedere că nici **părinții sociali** ai copilului și nici **angajații** Direcției pentru Protecția Copilului din Casă - educatorul și cei doi îngrijitori - **nu recunosc să-l fi agresat pe minor**, aceștia au fost catalogați de organele de anchetă drept **necooperanți** și vor fi supuși unor investigații complexe, inclusiv cu detectorul de minciuni.

În același timp, acuzaților li s-au suspendat contractele de muncă, de către direcția coordonatoare, pe toată durata desfășurării cercetărilor.

Precizăm că, grație îngrijirilor medicilor din cadrul Secției de Chirurgie Infantilă din Spitalul Județean Arad, starea de sănătate a copilului bătut s-a îmbunătățit simțitor.

Eugenia Pantea

De Ziua Mondială a Diabetului

Teste de glicemie gratuite

În data de 14 noiembrie a.c., între orele 8-10, studenții de la Universitatea de Vest „Vasile Goldiș" Arad, Facultatea de Medicină vor efectua gratuit - teste de glicemie persoanelor care prezintă condiții favorizante pentru dezvoltarea diabetului (obezitate, antecedente de diabet în familie etc.), determinarea tensiunii arteriare, indicele masei corporale.

Manifestarea este susținută de Farmacia ANDALIN, Universitatea de Vest „Vasile Goldiș", Facultatea de Medicină Generală cu prilejul sărbătoririi „Zilei mondiale a diabetului".

Acțiunea umanitară va avea loc în incinta farmaciei ANDALIN din Piața Spitalului Județean Arad (lângă Marem).

Președinte al Asociației studenților medicinișți arădeni
Viorica Leordean

Proxenet, trădat de „fetele" din... „dotare"

Un proxenet din Lipova a ajuns în arestul I.P.J Arad, după ce câteva prostituate l-au dat pe mâna Poliției. Acestea, nemulțumite de modul în care proxenetul le tratâ, au hotărât să nu-și mai accepte soarta și să-l înfunde pe cel care le cerea, mereu, sume de bani mult prea mari, obținute de la clienții la care erau plasate. Proxenetul se numește **Cristian Chelciu** și este recidivist, mai având, chiar, de executat un rest de închisoare de trei ani și opt luni. Având în vedere că două dintre fetele pe care le plasa sunt minore, de data aceasta o să i se înfunde și mai rău, riscând să stea după gratii până la 15 ani. S-a mai stabilit că proxenetul își bătea în mod frecvent „fetele", fapt ce va atârna cu câteva „kilograme" în plus la dosarul care i se conturează.

Eugenia Pantea

Transportatori de oameni și bancheri

Ieri, la hotel Continental, în organizarea săptămânalului „Banii noștri" s-a desfășurat ziua a doua a ciclului de dezbateri „Săptămâna afacerilor de succes".

Una dintre teme a fost „Relansarea și modernizarea mijloacelor de transport călători" Firma arădeană Astra Bus și-a prezentat disponibilitatea de a suplini penuria de autobuze și microbuse din România, care la această oră se ridică la circa 10.000 de bucăți. Au fost de față directorii de societăți de transporturi municipale din țară. În alte localități circulă deja asemenea vehicule. Nu și la Arad. Însă oficialii de la Compania de Transport Public au considerat oferta „interesantă".

Foto: Margareta Szegö

Banca Italo-Romena a apărut la Aard ca o consecință a unei puternice comunități italiene de afaceri, care s-a localizat aici. „Practic, banca a decis să vină cât mai aproape de clienții săi", a punctat Ovidiu Popa, directorul sucursalei arădene. Care a profitat de prezența unor investitori italieni și le-a prezentat oferta de servicii.

Două zile relativ încărcate, în care investitorii prezenți au obținut dacă nu contracte, măcar câteva contacte și informații de afaceri. Care le-ar putea fi utile...

G. Constantinescu

Astăzi,

Insulina ajunge la Spitalul Județean Arad

Din cauza unor probleme de ordin financiar, la Casa Națională de Sănătate a avut loc o întârziere a furnizării insulinei către județul nostru. **„În ultimele zile am traversat o perioadă mai dificilă, în sensul că nu am mai avut insulină decât pentru cazurile grave"**. Din fericire, situația s-a rezolvat, în sensul că mâine (n.n. azi) insulina va sosi la Arad, afirma d-na **Emilia Pașca,** farmacist - șef al farmaciei Spitalului Clinic Județean Arad.

De preferat ar fi pe viitor ca funcționarii de la București să trateze cu mai multă responsabilitate asigurarea medicamentelor necesare în tratamentul diabetului, cunoscute fiind consecințele nefaste pe care le are lipsa acestora asupra stării celor suferinzi de amintita maladie.

La nivelul județului nostru sunt înregistrate 11.000 de persoane bolnave de diabet, viața a peste 1.500 dintre ele depinzând de doza zilnică de insulină.

M. Popescu

JOI, 13 NOIEMBRIE 2003

TVR 1

7,00 Jurnalul de dimineață
7,30 Bună dimineața, România!
9,20 Dragon Ball - d.a.
10,00 Controversele istoriei - rel.
11,00 TVR în direct - rel.
11,30 Agenția de plasare - rel.
12,00 Nocturne - rel.
13,00 Destine secrete - s., rel.
14,00 Jurnalul de prânz
14,30 Aventura sunetelor
15,00 Akzente
16,30 Filiera drogurilor
17,00 TVR în direct
17,30 Sânge de țigan - s.
18,30 Agenția de plasare
19,00 Jurnal * Meteo * Sport
20,00 Starea națiunii
21,00 Regina africană - aventuri, SUA, 1951, cu Katharine Hepburn
22,00 Mașina de tocat
23,00 Jurnalul de noapte
23,30 Tragerile Joker și Loto 5/40
23,40 Garantat 100%
0,55 Teddy - dramă, SUA, 1986
2,30 Jurnal - rel.
3,30 Controversele istoriei - rel.

TVR 2

7,00 Documentar
8,00 Telejurnal
8,30 Miracole - s., rel.
9,30 Rauzan - s., rel.
10,30 Tonomatul DP2
12,30 Acces la succes
13,00 Știri
13,15 Studiouri teritoriale
14,00 Desene animate
15,00 Siesta
16,00 Tribuna partidelor parlamentare
16,30 Club aventura
17,05 Spații subiective
17,30 Orizonturi sârbești (emisiune în limba sârbă)
18,00 Balanța de joi
18,30 Știri regionale
19,00 Miracole - s.
20,00 Telejurnal
20,30 Insolit
21,00 Rauzan - s.
22,00 Unchiul din America - comedie, Italia, 2002
23,50 Nemuritorul - s.
0,50 Telejurnal
1,50 Saint-Tropez - s., rel.
2,15 Unchiul din America - f. rel.
4,00 Nemuritorul - s., rel.

PRO TV

7,00 Știrile Pro TV - Ziarul dimineții tale * Ce se întâmplă doctore? * Omul care aduce cartea
9,00 Tânăr și neliniștit - s., rel.
10,30 Fața nestiută a Terrei - doc.
11,45 Învățați engleza cu Victor - rel.
12,00 Maddie și David - s.
13,00 Știrile Pro TV
13,30 Ascunzișurile - f. Cu Ingrid Bergman
14,30 Insule de vis - doc.
15,00 Savoarea bucătăriilor europene - doc.
16,00 Tânăr și neliniștit - s. (AP)
17,00 Știrile Pro TV
17,35 Miss România World 2003
17,45 (AP) Teo - divertisment
19,00 Știrile Pro TV
20,00 O dădacă musculoasă - comedie, SUA, 1993, cu Hulk Hogan, Austin Pendleton
22,00 La bloc - (AP)
22,30 Familia Bundy - s. (AP)
23,00 Știrile Pro TV
23,45 Miss România World 2003
23,50 Pentru o cauză dreaptă - s. (12)
0,45 Marcă înregistrată
1,15 Forța întunecată - s. (12)
2,15 Știrile Pro TV

TV ACASĂ

6,00 Povești adevărate - rel.
6,30 Valentina, grăsuța mea frumoasă - s., rel.
8,00 Totul despre Camila - s., rel.
9,15 Rețeta de acasă - rel.
9,30 Învață spaniola cu Victor - rel.
10,00 Căsătorie de probă - rel.
10,15 De 3 x femeie - rel.
11,15 Amor real - s., rel.
12,15 Iubire fără de păcat - s. (AP)
13,15 Între iubire și ură - s. (AP)
14,45 Dragoste și putere - s.
15,15 Clona - s., rel.
16,30 Totul despre Camila - s.
17,25 Vremea de acasă, horoscop
17,30 Povești adevărate
17,55 Rețeta de acasă
18,05 Amazoana - s.
19,00 Valentina, grăsuța mea frumoasă - s.
21,00 De 3 x femeie (AP)
21,45 Căsătorie de probă
22,00 Amor real - s. (AP)
22,55 5'shopping
23,00 Cucerirea - s. (12)
0,00 Clona - s. (AP)
1,00 Povești adevărate - rel.
1,30 Chat Acasă
3,30 De 3 x femeie - rel.

HBO HBO

8,00 Cercul poeților dispăruți - dramă, 1989
10,10 Ocean's 11 - Faceți jocurile - aventuri, 2001 (12)
12,05 O fetiță misterioasă - dramă, 2002
13,50 Cinema, cinema, cinema
14,15 Îți amintești de mine? - comedie, Anglia, 1997
15,35 Pericol nuclear - dramă, 2000
17,05 Staruri la Hollywood: Denzel Washington
17,30 Copiii surorii mele - dramă, Danemarca, 2001
18,50 Cercul poeților dispăruți - dramă, 1989
21,00 Pârtia de snowboard - comedie, 2001 (12)
22,30 Viață secretă - dramă, Franța, 2001
0,20 Mintea unui bărbat însurat - s.
1,10 Tentația - thriller, Australia, 2001 (16)

PRIMA TV

7,00 Video Star
8,00 Video Star - Bună dimineața. Cu: Nicu și Nicky
9,30 Star Factory - rel.
10,00 Sunset Beach - s., rel.
11,15 Luna sălbatică - s. (AP)
12,30 Prietene și rivale - s.
14,00 Minute de milioane
16,00 În familie - s. (AP)
17,00 Roseanne - s.
17,30 Tilică, steluță de cinema - s., rel.
18,00 Focus
19,00 Sunset Beach - s. (AP)
20,00 Al șaselea simț
21,00 Poliția în acțiune
21,30 Reporter incognito
22,00 Focus plus
22,30 Comedie surpriză - s.
23,00 Star Factory
23,30 Mircea și Oreste Show
0,45 Câștigul nopții - rel.
2,15 Chat TV

ANTENA 1-TV ARAD

7,00 Observator
8,00 Știri Arad - rel.
8,25 Emis. în. germană
8,35 Publicitate
8,40 Divertisment
9,00 Soledad - s.
10,00 Isabella - s.
11,00 Roata de rezervă - rel.
11,30 BIT - rel.
12,00 Zile din viața noastră - s.
13,00 Observator
13,15 Tonul câștigător (emisiune interactivă)
14,15 Vulturul de fier 2 - f. rel.
16,15 Pactul de stabilitate
16,25 Publicitate
16,30 Știri Arad
17,00 Observator
17,30 Madam (emisiune de divertisment cu Monica Anghel)
19,00 Observator * Meteo * Sport
20,00 Ciao Darwin
22,00 Marius Tucă Show
23,00 Observator
23,15 Știri TVA
23,30 Gheorghe (talk show cu Andrei Gheorghe)
0,30 Observator 17 - rel.
1,00 Observator - rel.
2,00 Păcatul - s., rel.
2,45 Soledad - s., rel.
3,30 Isabella - s., rel.
4,30 Marius Tucă Show - rel.
5,30 Madam - rel.

RCS TV RCS

9,00 Desene animate
9,30 Știrile RCS 1 - rel.
10,15 Tradiții și folclor
10,30 Farmacia de serviciu - doc.
11,15 Preciosa - s., rel.
12,00 O oră cu Dani Dascălu - rel.
13,00 Tradiții și folclor - emis. culturală
13,30 Știrile RCS 2 - rel.
14,15 Videoclipuri
14,30 Preciosa - s.
15,15 Videoclipuri
15,30 Joia populară
16,30 Emis. în lb. maghiară
17,30 Știrile RCS
18,10 Videoclipuri
18,15 Apărătorii - f. (AP)
19,45 Playabout - s.
20,00 Atitudini (UVVG) - emis. informativă
21,00 Prim-plan - informativ
22,00 Știrile RCS
22,40 Prințul din Bel Air - f. (12)
24,00 Închiderea programului

B1 TV

7,30 Știri
8,00 Mars forțat - rel.
8,30 Gala - rel.
10,00 Fan X
10,45 Calendar
11,00 Top joc TV
12,00 Beverly Hills, 90210 - s., rel.
13,00 Nașul - rel.
15,30 Carol al II-lea. Trei iubiri imposibile (p. a II-a)
16,30 Ne privește
17,45 Max It.
17,55 Info economic
18,00 Știri
18,45 Beverly Hills, 90210 - s.
19,45 Max It
19,55 Info economic
20,00 Știri
20,30 Gala
21,55 Ridicultura
22,00 Nașul
23,45 Ne privește - rel.
1,00 Știri - rel.
1,45 Chat TV

TV SPORT

9,00 Rezumat Campionat Franța - rel.; 10,00 Telesport; 10,30 Primera Division - rel.; 12,30 NHL - Liga americană de hochei - rel.; 14,00 Premiere League; 16,00 Telesport; 16,30 Sports Woman; 17,00 Federații sportive; 18,30 Telesport; 19,00 Liga americană de hochei; 21,00 ATP Tenis; 21,30 Fotbalul pe glob; 22,00 Telesport; 22,30 Motor Mania; 23,30 Telesport; 0,00 Observatorul sportiv - rel.; 0,30 Fără limită - rel.

NAȚIONAL TV

7,00 Trimineața
10,00 Inimi furate - s., rel.
11,00 Muzică
12,00 Ora de comedie - rel.
13,00 Știri
13,15 Câștigă-ți filmul - rel.
15,00 Detectivi în paradis - s.
16,00 Horoscopul de mâine
16,30 Inimi furate - s. (AP)
17,30 Ora de comedie
18,45 Sport
19,00 Știri
19,30 Înfruntarea
20,00 Evadare din Sobibor - thriller, 1987, Alan Arkin, Joanna Pacula
22,00 Condu cu grijă, trăiește periculos - comedie neagră, 1998, cu Hans Matherson, Charlotte Coleman
23,30 Știri
0,00 Ora de comedie - rel.
1,00 Știri - rel.

REALITATEA

7,00 Jurnal
7,15 Trezirea la realitate
10,00 English News
10,15 AutoMondial
11,00 Jurnal
11,45 Reportaje
12,00 Știri
12,15 În centrul atenției
13,15 Bătălia pentru România
16,00 Jurnal
16,45 Reportaje
17,00 Știri
17,15 Audiența în direct
18,00 Știri
18,30 Reportaje
19,05 Sport Mania
19,30 În centrul atenției
20,15 2010
21,00 Jurnal
21,45 Bătălia pentru România
0,00 Știri

Redacția Adevărul nu își asumă răspunderea pentru modificările ulterioare intervenite în programele TV

Demisionarii din PNȚCD au ales Uniunea pentru Reconstrucția României

Îmbrăcați în costume de culoare închisă, dorind probabil să indice durerea cu care au părăsit partidul în slujba căruia au muncit ttimp de ani buni, ex-președintele PNȚCD Arad Claudiu Cristea și ceilalți șase foști țărăniști au susținut ieri o conferință de presă. „La ce partid plecați?" a fost întrebarea la care Claudiu Cristea a răspuns de la bun început, uimind pe toată lumea cu alegerea făcută. Nu PD, nu PNL, nu partid parlamentar, nu este nici măcar un partid cotat în sondaje. E vorba de URR, adică Uniunea pentru Reconstrucția României, un partid format relativ recent și care (acum) își propune lucruri mărețe. Ce va reuși rămâne de văzut, dar cert este că Cristea și ai săi colegi, foști țărăniști, au ales cea mai periculoasă cale în privința viitorului lor drum politic. În sensul de nesiguranță.

Într-un fel - deși mulți pot spune că alegerea făcută este „sinucidere curată" - gestul ex-țărăniștilor, de a nu alege o formațiune consacrată deja, era de așteptat, având în vedere modul în care organizația arădeană a PNȚCD a făcut politică în ultimii ani. **„Noi suntem orientați cu fața spre viitor. În ultimii ani am militat pentru o nouă clasă politică, pentru un nou mod de a se face politică. Și mă refer aici la toate partidele. N-am reușit să facem asta nici în PNȚCD. Nu vreau să mă înțelegeți greșit. Noi n-am plecat din partid din cauza lui Ciorbea sau a nu știu cui altul. Noi am plecat din cauza unui program. A fost vorba de neasumarea unui proiect politic pe care noi l-am propus și care nu viza persoane. Viza un mod de a face politică. O altfel de politică"** a subliniat Claudiu Cristea.

În continuare, liderul ex-țărănist și, probabil, unul dintre viitorii reprezentanți ai filialei URR Arad (care se anunță formată săptămâna viitoare), a spus că **„politică nu se poate face fără riscuri, cine nu-și asumă riscuri nu este politician"**. Cristea se referea la faptul că URR s-ar putea să nu obțină rezultate prea bune la alegerile din 2004, deși - răspunzând la una din întrebările presei arădene - pe de altă parte își exprima încrederea foarte mare pe care o are în privința viitorului apropiat.

În ceea ce privește faptul că Ovidiu Marian a preferat să rămână în PNȚCD, devenind chiar președintele interimar al filialei arădene, Claudiu Cristea a spus că nu dorește să comenteze nimic despre foștii colegi. **„Nici măcar nu ne propunem să îi atragem după noi. Nu vom umbla pe la filialele teritoriale pentru a le cere să ni se alăture"** a mai spus Cristea. Referitor la Ovidiu Marian, Dan Artimon - unul dintre cei plecați din PNȚCD -, fiind întrebat dacă noul președinte interimar țărănist ar putea să facă „o altfel de politică", a spus: **„Decizia am luat-o fiecare în nume personal. Subliniez asta. În ceea ce privește o altfel de politică... îi dorim lui Ovidiu să facă asta"**.

Deși nu s-au referit nici o clipă la acest lucru, plecarea celor șapte reprezintă o lovitură grea pentru partid, având în vedere faptul că trei dintre ei dețineau funcții la vârful partidului, iar filiala arădeană era printre cele mai puternice din țară: Claudiu Cristea - vicepreședinte, Adela Cristea - președinta organizației de femei și Cosmin Galu - președinte al organizației de tineret. La aceștia se mai adaugă și consilierul municipal Marcel Chișcan.

Concluzia, în final, a fost a Adelei Cristea: **„În toți acești ani am fost în opoziție parlamentară, la putere și în opoziție extra parlamentară. Ca tineri. Noi nu putem să ne asumăm un eșec care în nici un caz nu ne aparține... Noi dorim altceva. Și, dacă n-am reușit să schimbăm PNȚCD-ul, vom încerca s-o luăm de la capăt la URR. Programele pe care le-am gândit pentru PNȚCD, le vom lua cu noi. Ne aparțin și le vom respecta întocmai"**.

***

Pentru cei care nu cunosc sau nici măcar n-au auzit de URR, Claudiu Cristea a făcut câteva precizări: este un partid alcătuit din oameni care au demonstrat că în România se poate face ceva fără a recurge la compromisuri politice și militează pentru normalizarea societății românești. Ca și „capete de afiș", Claudiu Cristea a nominalizat doar unul singur: actorul Victor Rebengiuc. La Arad, grupul de inițiativă pentru formarea filialei este condus de un tânăr om de afaceri, Bucur Milancovici.

Alin Olteanu

Pompieri și profesioniști

Nu e pentru prima dată când administrația arădeană poate fi acuzată de pompierism. Obișnuiți să se creadă buni la toate, conducătorii noștri sunt ingineri, profesori, medici, strungari, drumari și nu în ultimul rând artiști. S-a pus problema amplasării Monumentului Marii Uniri în municipiul Arad. S-au propus tot felul de variante, dar s-a uitat un lucru esențial: să fie întrebați și profesioniștii. Adică niște arhitecți și niște sculptori. Pentru că amplasarea unui monument sau a unui lăcaș de cult, dincolo de spațiul fizic, presupune și un spațiu spiritual. Un monument trebuie încadrat într-un spațiu, el nu poate fi aruncat din avion la întâmplare.

Un monument trebuie privit în mai multe feluri, din mai multe unghiuri și de la felurite distanțe. Or, pentru a putea fi privit un monument are nevoie de spațiu în jurul lui. În același timp, clădirile din jur trebuie să intre în consoanță cu monumentul, să-l lase să respire dar, în același timp, să-l și încadreze într-un spațiu intim și artistic.

Tot pentru a nu distruge personalitatea unui monument, este indicat să nu se înghesuie într-un spațiu mic mai multe monumente. Catedrala Ortodoxă care se construiește în zona Podgoria este ea însăși un monument care trebuie admirat și care fură privirea chiar în mod involuntar. A amplasa Monumentul Marii Uniri în apropierea Catedralei Ortodoxe, care și prin dimensiune va domina monumentul, presupune eludarea scopului pentru care s-a gândit acest monument. O personalitate mai mică este neglijată în prezența unei personalități mai puternice. Monumentele au și ele personalitatea lor. Un monument mai mare sau mai realizat complexează un alt monumet mai mic, fizic și artistic. E și cazul celor două monumente amintite.

Revenind la încadrarea monumentelor într-un spațiu adecvat, ideea reamplasării Monumentului Ungaria Milenară (sau al Libertății) într-un așa-zis parc al reconcilierii mi se pare o aberație. Discutând strict despre monument și nu despre simbolurile lui, așadar având în vedere doar aspectul artistic, reamplasarea lui în Piața Pompierilor era binevenită. Monumentul era încadrat într-un spațiu adecvat și conferea, la rândul lui, personalitate acelui spațiu, cât și clădirilor care-l înconjurau. Monumentele nu se „plantează" pe câmp. Acolo se seamănă orz, ovăz, grâu, porumb. Monumentele au nevoie de un spațiu fizic și spiritual, după cum spuneam, iar locul lor, cu rare excepții (care excepții țin și acestea de un spațiu fizic și spiritual) este în orașe sau sate. Acolo, unde, la urma urmei, pot fi văzute.

Un monument înseamnă adesea, - dacă ne gândim și la scopul pentru care a fost conceput -, și un spațiu de reculegere. Nu văd ce spațiu de reculegere poate fi cel mai poluat și mai aglomerat loc din Arad, așa cum e zona Podgoria, numai dacă întreaga circulație din zonă ar fi redirecționată din toate cele patru sensuri. Ceea ce e cam greu de realizat și, vorba unor politicieni, costă cam mult.

S-a ales o soluție greșită tocmai pentru că nu au fost consultați profesioniștii. Și pentru că mereu se întâmplă așa la noi, îl vom descoperi (cu greu) pe Vasile Goldiș între linii de tramvai (nu mai discut despre realizarea statuii), vom vedea un Monument al Revoluției care numai a monument nu aduce, ne vom lipsi de Monumentul Ungariei Milenare (sau al Libertății) pentru că nu suntem capabili să fim peste vremuri, precum cronicarul, iar Aradul, un oraș cu clădiri frumoase este văduvit de monumente de valoare care să confere personalitate urbei noastre. Fiind un oraș mai mult muncitoresc, lipsit de universități care să-i confere spiritul academic necesar, Aradul a rămas în urmă în privința spiritualității și dovezile sunt multe în acest sens. Intelectualitatea arădeană, mai răsărită acum și prin prezența celor două universități, are obligația să ia atitudine și să nu-i lase pe pompieri să dirijeze viața spirituală a orașului. Ar fi cazul ca și în Arad, între pompieri și profesioniști să-i alegem pe cei din urmă.

I. Iercan

***P.S.** Am înțeles că toată suflarea CLM Arad îl așteaptă pe Ion Iliescu pentru sfaturi în legătură cu Monumentul Marii Uniri. Altă prostie! Ca specialist în ape, poate le sugerează domnul Iliescu să pună monumentul în mijlocul Mureșului!?*

Spiritul

(Urmare din pagina 1)

Practic opoziției i se cere în „spiritul Snagovului" să-și asume măsurile de reformă împreună cu PSD și cum le gândește acesta, eventualele succese urmând să fie trecute în contul PSD. Astfel s-ar putea împăca capra electorală cu varza reformei. Și cu burta plină de voturi ar rămâne doar PSD. În plus președintele Iliescu, a cărui împingere în „istoria PSD" prin scenariile eșuate ale decalării alegerilor prin anticipate ori reducerea atribuțiilor funcției, ar reveni în „viitorul PSD" unde-i este locul „ca un politician atât de popular și respectat" cum spunea ministrul de externe.

Dacă în urmă cu câteva zile calendarul electoral era pentru PSD o necunoscută după întâlnirea cu președintele Iliescu el a devenit doar un „calcul aritmetic" adică ceva foarte exact. Calcul conform căruia ideea „decalatelor" a fost respinsă datorită consturilor prea mari pe care le-ar fi presupus. Evident partidul regretă cele câteva sute de mii de dolari pe care le-a plătit guvernul ca el să se integreze în internațională. Tot banii sunt de vină și pentru propusa organizare a localelor într-un singur tur de scrutin. Ca și reducerea campaniei de la 45 la 30 de zile. Ca să vezi ce cumpătat a devenit partidul când e vorba să cheltuiască bani publici. Mecanismul de desfășurare a alegerilor conceput de PSD are la bază un calcul dar nu aritmetic ci pragmatic: un tur la alegerile locale avantajează doar primarii PSD întrucât opoziția se va prezenta pe liste separate și logic doar cu promisiuni nu și cu realizări. Dacă asupra alegerilor simultane (parlamentare și prezidențiale) exista un consens întrucât toți au nevoie de o locomotivă de imagine și conform noii Constituții următoarea ocazie va surveni doar peste două decenii asupra datei există aprigi dispute. Asta pentru că ar pica în preajma sărbătorilor Crăciunului (12 decembrie). Puterea ar putea folosi pro domo Ziua Națională, luna cadourilor, comemorarea Revoluției, viitorul Raport de țară, pe Moș Nicolae, și chiar spiritul Crăciunului. Și să nu ne închipuim că nu o va face. Ceea ce la urma urmei este o bătaie de joc. Cât de mare, Dumnezeule, poate fi pofta de putere?

Țărăniștii arădeni se reorganizează

La conferința de presă de ieri a PNȚCD a fost o atmosferă liniștită, de parcă nu s-ar fi întâmplat nimic. Sub influența „veteranului" Ioan Hui, cei prezenți au anunțat că Ovidiu Marian este președinte interimar pe județ, iar Alin Gherga, interimar pe municipiu. „Unda seismică" s-a făcut totuși, simțită în declarațiile secretarului Ionel Costin care a spus că aceasta este singura „rupere" dureroasă a PNȚCD, întrucât au plecat niște prieteni. *Ovidiu Marian și-a exprimat încrederea că PNȚCD va merge mai departe, împreună cu Ciorbea. * Cei care au plecat nu au fost înfierați cu „justificată mânie proletară", ci au primit mulțumiri pentru ceea ce au făcut bun. * Totuși, impresia noastră a fost că vechii țărăniști au răsuflat ușurați că s-a terminat cu „clanul Cristea" și se poate reveni la vechile metode de a face politică. Tocmai din acest motiv, l-am întrebat pe Ioan Hui dacă este de părere că partidele istorice mai au vreo șansă. Diplomat ca întotdeauna, „veteranul" a răspuns că un partid are datoria de a respecta „rădăcinile", adică trecutul, a exploata la maximum „trunchiul" (prezentul) și de a promova „corola" (viitorul). Din păcate, spunem noi, „corola" a fost silită să abandoneze lupta, tocmai pentru faptul că „trunchiul" nu a mai ținut cont nici de rădăcini, nici de corolă...

Simion Todoca

Democrații au analizat migrația primarilor

La conferința de presă de ieri a PD, vicepreședintele Gheorghe Falcă, răspunzând punctual întrebării redactorului ziarului „Adevărul", a afirmat că liberalii și democrații din comuna Vladimirescu sunt dispuși să prezinte un singur candidat de primar, din partea Alianței Dreptate și Adevăr.

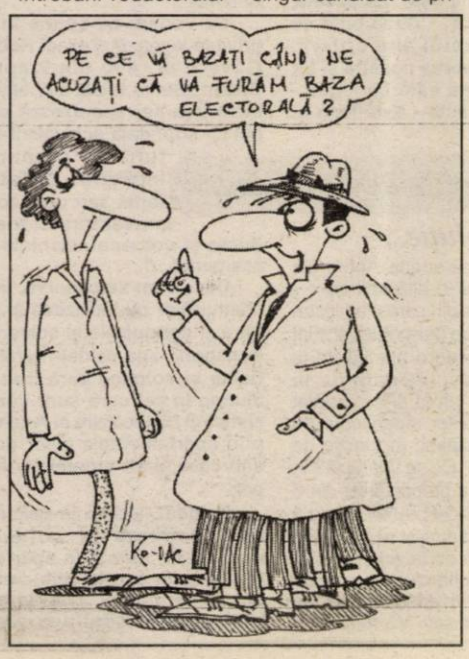

*Iustin Cionca a prezentat „dinamica apartenenței politice a primarilor din România" în perioada 2000-2003. Campionul absolut al racolării primarilor este PSD, care în 2000 avea 1050, iar în 2003 a ajuns la 1947.*PD a înregistrat o scădere semnificativă, de la 483 de primari în 2000, ajungând la 307 în 2003. Totuși, trebuie specificat faptul că PD Arad face excepție de la medie, având la ora actuală mai mulți aleși locali decât în 2000. Evident, trebuie să avem în vedere legea, care spune că aleșii locali care își schimbă apartenența politică devin independenți, chiar dacă sunt membrii altui partid decât cel pe listele căruia au candidat. * PNL este într-o situație destul de ciudată : 251 de primari în 2000, 262 în 2001 și doar 206 în 2003. * Surpriza este PUR :32 de primari în 2000, 76 în 2003.

*Cionca și Falcă au calificat drept nedemocratică inițiativa renunțării la turul doi al alegerilor locale, considerând că este o găselniță a PSD, în folos propriu. Întrebarea noastră a venit firesc :**„Nu poate PD-ul să câștige primari din primul tur, indiferent de participarea la vot ?"** A răspuns Falcă : **„Ba da, însă PD nu este de acord cu eludarea principiului de bază al democrației, adică majoritatea. Noi nu dorim să avem primari aleși de 15% din cetățeni"**

Simion Todoca

Cei mai bogați arădeni

(Urmare din pagina 1)

Am învățat să ne cunoaștem unii pe alții, să ne știm punctele tari și pe cele slabe, dar să le exploatăm la maxim doar pe cele tari. A fost și multă fantezie și inovație, «chei» care ne ajută să fim parte a pieței globale și să găsim mereu noi nișe prin care să pătrundem.

Nu lipsit de importanță este că tot ce am făcut stă sub semnul corectitudinii. Atât față de noi, cât și față de partenerii și clienții noștri.Nu poți trișa pentru că asta se va întoarce mai devreme sau mai târziu împotriva ta. Mulți nu înțeleg încă acest lucru, care este primordial într-o afacere. Eu acord o mare importanță echipei și tuturor oamenilor care lucrează pentru firmă. Succesul echipei este și succesul meu. Un secret este și finețea dialogului pe care o am cu colaboratorii mei.

Partea din afacerea **Zenner**, la care este asociat Tudor Caracioni valorează circa 15 milioane de dolari.

Ca și țințe pentru viitor Caracioni a punctat:„Vreau ca afacerea aceasta, pe care o consider un maraton și nu un sprint să se dezvolte în continuare. Nu mă consider un om bogat. Desigur, trăiesc din această afacere, dar prioritatea mea este să asigur oamenilor salarii de care să fie mulțumiți, astfel încât să nu ducă grija zilei de mâine".

Dat afară de la tramvaie a fost condamnat să reușească

Raul Bălănescu a fost până în 1989 inginer la tramvaie. Reprezintă exemplul arădean cel mai grăitor al butadei americane, că orice șut în fund este un pas înainte. „M-au dat afară pe motiv că aș fi fost comunist. Asta a fost șansa mea. Eu fac parte dintr-o generație care nu a fost crescută în spiritul competiției. De aceea, nu m-am gândit că va veni ziua când voi avea propria mea afacere. Așa că, neavând alternativă am înființat una dintre primele firme din Arad, o consignație pe Calea Aurel Vlaicu. Au venit și alte oportunități și așa am ajuns să fac afaceri din ce în ce mai complexe", își amintește patronul de la **Agrirom,** companie ce face comerț cu produse alimentare. La această oră, societatea pe care o conduce este cel mai mare importator de făinuri din România și deține o șesime din importul național de carne de pasăre.

„Afacerea pe care o conduc are o valoare de 15 milioane de dolari. Nu mă consider un om bogat. Oricum nu banii sunt cel mai important lucru în viață. Sănătatea, copiii, sunt la mine pe primul plan", adaugă Bălănescu.

În medie, în fiecare zi, omul de afaceri arădean muncește10-12 ore și de aceea „rar mai am timp să joc o partidă de tenis de câmp, cu prietenii mei".

Duminică doar de un an încoace

Adrian Cuc este bihorean și a venit în Arad ca inginer stagiar la Regia de apă. Astăzi, activele societății Astral Impex, pe care o deține împreună cu sora sa, valorează 4 milioane de dolari. „La cât am muncit de peste 10 ani încoace, o consider o răsplată a efortului depus", spune Adrian Cuc. Compania se ocupă de distribuția produselor alimentare fiind una dintre cele mai importante din vestul țării.

Am început cu vânzarea de confecții de la Oradea. Ușor-ușor lucrurile au început să se lege, dar a venit momentul 1992-1993, când dobânzile la credite au sărtat la peste 150%. Nu doresc nimănui să treacă prin ce am trecut eu. Am ajuns să vorbesc singur pe stradă. Dar nu m-am dat bătut și cu sacrificii am reușit să ies la liman. Însă distribuția este un domeniu în care nu poți avea liniște niciodată. Adrian Cuc a rămas un om modest cu toate că banii schimbă destinele, dar și felul de a fi. În Top 300, apare cu o avere de 45 milioane de dolari. „Nu este nici pe departe așa, ci de mai bine de 10 ori mai puțin. Oricum nu am banii aceștia în buzunar. Ar fi însemnat să am o cifră de afaceri de jumătate de miliard de dolari. Până acolo este un drum foarte, foarte lung. Cheia succesului este perseverența și munca foarte multă, „abia de un an și ceva nu mai lucrăm duminica". Dacă ar fi să pornească din nou la drum, Adrian Cuc s-ar orienta spre producție. „Ceva cât de mic, numai să produci ceva. Evident și să vinzi".

Credința m-a ajutat

Mircea Frențiu are o avere estimată la aproape 3 milioane de dolari „Cifra este exagerată. Am avut prima televiziune prin cablu din Arad. Am pornit cu nici o sută de abonați, iar când am vândut afacerea aveam 21.000 de abonați. Ulterior am investit în producția de tâmplărie din aluminiu și PVC. Cred că reușita mea se datorează credinței, muncii, familiei mele și poate și norocului. În plus, nu am considerat banii din firmă

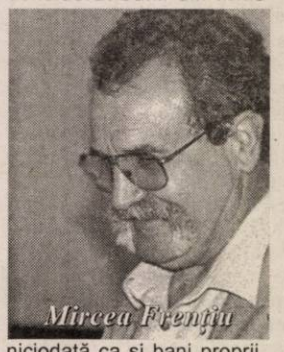

niciodată ca și bani proprii. Am avut puterea să fac această delimitare, pe care nu mulți o fac și ajung să capoteze, mai devreme sau mai târziu".

Dacă ar fi să începapă o afacere „aș face ceva în domeniul producției, dar care să fie ceva nou pe piață. Nu poți să reușești cu șuruburi, pe care alții le fac deja de un secol".

Acești patru oameni au reușit să fie independenți financiar. Ei n-au așteptat un salariu, ci s-au zbătut să-și facă singuri un venit. Toți dau de lucru acum la sute de oameni. Dar în spatele acestei rețete de succes stau munca, renunțările și perseverența. Un atribut care, să recunoaștem, este destul de rar. Căci idei sunt, numai că multe mor înainte de a se naște, iar altele la primul „vânt mai puternic". Fiecare din cei patru a început afacerea de cel puțin zece ani. O perioadă destul de lungă din viața unui om, dar pe care au fructificat-o. Din plin. Anul trecut nici un arădean nu figura în topul celor mai bogați 300 de oameni ai României. La anul?

Asalt la Vadim

Corneliu Vadim Tudor este, indiscutabil, ținta unor atacuri menite să-l scoată din cursa prezidențială de anul viitor. Cum ar putea fi el scos de pe tușă? Foarte simplu. Dovedindu-se că a făcut poliție politică. Fiindcă, într-un asemenea caz, Corneliu Vadim Tudor n-ar putea avea niciodată acces la informațiile secrete „tip NATO". Dar președintele României trebuie să aibă acces la aceste informații. În consecință, Vadim n-ar putea presta ca președinte.

Accente

Cine să fie interesat în excluderea lui Vadim din cursa electorală prezidențială? - vă veți întreba. Destui. Unii, ca să fie „asanată" de naționalismul de extremă scena politică. Alții, pur și simplu din ură. Sunt însă partide și oameni politici importanți care văd în Corneliu Vadim Tudor un adversar redutabil, care stă de-a crucișul drumului lor în politica românească. Opoziția, bunăoară, n-a putut să-și promoveze vreun candidat prezidențial în turul al doilea al alegerilor din 2000. A intrat Vadim! Așa ar putea să se întâmple și în 2004 - să intre în finală Vadim, iar Stolojan să rămână din nou pe dinafară. La fel, Constantinescu ori Băsescu, dacă Alianța îl va desemna pe el candidat, nu pe Stolojan. De remarcat că presa, care este finanțată de oameni ai opoziției ori doar simpatizează cu aceasta, duce o bătălie acerbă pentru a-l dovedi pe C. V. Tudor că a făcut poliție politică. Mai mult, unele ziare din acest spectru al angajării politice cer cu vehemență ca PSD să facă presiuni pentru scoaterea lui Vadim Tudor din politica „mare".

PSD nu poate și nici nu ar fi democratic să „comande" Justiției (?!) punerea între paranteze a lui Vadim ori a PRM. Dacă sunt argumente de natură juridică, respectiv penală, dacă se aduce atingere Constituției, da, Justiția poate fi sesizată ori se poate autosesiza. Altfel, PSD nu este PCR ca să poată comanda Justiției în numele poporului. Și apoi, PSD nici nu are motive serioase pentru a ajunge în starea de spirit care să-l determine să facă „tot posibilul" pentru a scoate din joc pe Vadim ori PRM. Dimpotrivă, într-un anume fel, PSD poate fi beneficiarul existenței PRM și al jocului făcut de acesta.

Că împotriva lui Vadim există un asalt s-a văzut și marți seara, la emisiunea „Nașul", de pe B1 TV, unde doi indivizi au intervenit în emisiune, recomandându-se fiecare ca fiind fostul general de Securitate Aron Bordea. Primul, a afirmat că Vadim a fost colaborator, informator la Securității și a făcut poliție politică; al doilea, s-a recomandat ca fiind același general și a declarat că Vadim n-a fost nimic din ce-a spus precedentul interlocutor, că este „curat". Faptul că „al doilea general" și-a lăsat numărul de telefon și a putut fi verificat, iar primul nu, ne face să-i dăm crezare acestuia și, implicit, să credem că Vadim este „curat". Rămâne însă probat că forțe oculte și cercuri politice sunt interesate să-l înlăture pe Vadim Tudor din cursa electorală. Democrația cunoaște însă și acest gen de luptă.

Accente

Tristan Mihuța

Colocviu pentru asistentele arădene

„Managementul primelor 14 zile ale alăptării"

Spitalul Dr. Salvator Vuia din Arad este, pentru trei zile, gazda unui colocviu de educație medicală intitulat „Managementul primelor 14 zile ale alăptării" destinat asistentelor medicale. Proiectul a fost demarat în cursul lunii trecute la București și a continuat la Buzău, respectiv Arad. El se desfășoară sub egida Spitalului Clinic Filantropia, având girul Societății Române de Senologie, în parteneriat cu Spitalul de Urgență Elias, cu Spitalul Județean Buzău și cu Spitalul Matern Arad. **„Proiectul s-a impus ca o necesitate de educație urmărind îmbunătățirea serviciilor de sănătate acordate femeilor gravide, mamelor, nou-născuților și sugarilor, prin aducerea la zi a cunoștințelor personalului medical referitoare la promovarea și încurajarea alimentației la sân. Este demonstrat faptul că nou-născuții alăptați la sân au un coeficient de inteligență mult mai ridicat decât cei hrăniți cu lapte praf. Pe lângă asta, nu trebuie să neglijăm legătura afectivă a copilului cu mama, prin apropierea fizică. Consider că alimentația la sân reprezintă o repunere în drepturi a specîei umane"**, precizează d.na **Georgeta Mușat**, coordonatorul programului la nivel național și, totodată, vicepreședinte al Asociației Moașelor din România.

În ceea ce privește aplicarea proiectului la Arad, d.na Mușat a ținut să amintească încrederea pe care o are în buna desfășurare a acțiunii prin coordonarea ei la nivel local de către d.na **Liliana Papp.**

„Pentru a educa și a consilia femeile însărcinate și mamele, noi, asistentele, fie moașe, fie pediatre, trebuie să ne pregătim temeinic. Sunt mândră de echipa formată în acest sens la Arad și mă bucur de sprijinul pe care mi-l acordă atât conducerea Spitalului Matern cât și membrii Ordinului Asistenților, fără de care nu m-aș putea descurca", afirmă **Liliana Papp.**

Madiana Popescu

C.E.T. Arad

Credit de șase milioane de dolari

C.E.T. Arad va contracta un credit de 6 milioane de dolari, în baza unor garanții guvernamentale. Acest împrumut se ia deoarece nu s-au putut încasa la timp debitele pe care Arterm și SC Electrica le are față de centrala arădeană.

Cu acești bani se va plăti o parte din cărbunele și gazul metan, plus transportul CFR pentru combustibilii solizi și lichizi, necesari trecerii cu bine peste iarna 2003/2004.

Legea este lege...

În dialog cu asociațiile de proprietari

Modul de repartizare a cheltuielilor cu căldura continuă să stârnească discuții, în toate cele 11 scrisori primite în cursul acestei săptămâni, oamenii declarându-se total nemulțumiți de felul în care guvernanții au decis să se calculeze cheltuielile cu căldura. Iată mai jos ce ne scrie în această privință Asociația de proprietari din Arad, strada Ilarie Chendi nr. 7 A.

O intervenție grosolană a statului

„Asociația de proprietari din Arad, str. Ilarie Chendi nr. 7 A este compusă din șase apartamente identice din toate punctele de vedere, diferențele înregistrându-se doar la numărul elementilor de calorifer din apartamente, diferențe care urmăresc ca fiecare apartament, indiferent de etaj, să beneficieze de același confort termic fără părtinirea unuia sau altuia.

Menționăm că plata către Arterm a facturii se achită în funcție de suprafața radiantă a imobilului indicată de contorul de branșament și ca atare considerăm că este corect și logic ca asociațiile de proprietari să hotărască ele însele în Adunare generală cum să se calculeze cheltuielile din imobilul respectiv, nu Guvernul României care prin măsurile impuse produce în fiecare an doar ceartă și scandal între locatari".

Într-adevăr și nouă ni se pare că schimbarea de 180 de grade pe care a hotărât-o Guvernul în privința calculării cheltuielilor cu căldura este foarte discutabilă. Și este foarte discutabilă pentru că cei care locuiesc la parter sau la ultimul etaj este clar că vor fi dezavantajați la plată, ei ajungând să plătească chiar dublu față de locatarii de la etajele intermediare. Motivul: numărul mai mare de elemenți de calorifer, număr care însă se justifică tocmai prin poziția mai defavorabilă a locuinței lor. Pentru că una este să stai la etajul 4 sau 10 și să ai deasupra capului o jumătate de metru de beton tot timpul rece și alta să locuiești la etajul 2 sau 7 și să ai un tavan permanent încălzit de la cei de deasupra ta. De aici soluția constructivă care s-a adoptat, respectiv ca în vederea asigurării unui confort termic asemănător în tot blocul la apartamentele de la parter și de la ultimul etaj să existe un număr mai mare de elemenți de calorifer. E și logic și omenește așa. Din păcate, Guvernul „lucrează" - după cum se vede - după cu totul alte criterii. Aberante, după părerea noastră și tot ce vă putem spune este că legea - așa proastă cum este - este lege și trebuie respectată.

E o soluție...

„În Bl. 220 de pe strada Abrud din Arad - se spune într-o altă scrisoare - sunt 15 apartamente din care 8 au instalații proprii de încălzire (termoteci) și sunt debranșați de la căldura primită de la Arterm și 7 primesc căldură de la Arterm. Aceștia din urmă și-au instalat însă pe fiecare calorifer repartitoare de căldură și robineți plătind în funcție de cât consumă fiecare. Ce se întâmplă? În Adunarea generală a proprietarilor din 6 noiembrie a.c. s-a ridicat problema ca să contribuie la plata căldurii și aceia ce nu mai primesc căldură de la Arterm, pentru motivul că țevile prin care vine căldura de la Arterm trec și prin apartamentele celor debranșați. Vă rugăm să ne spuneți dacă este legal să plătească și cei care nu mai au nici o legătură cu Artermul".

Să vedem ce spune în această privință legea. Mai exact Hotărârea de Guvern nr. 400 din 2 aprilie a.c. Citățm: „Suma totală a cheltuielilor cu încălzirea se repartizează proporțional cu suprafața echivalent termică a tuturor corpurilor de încălzire - radiatoare din fontă sau oțel, convectori, convectoradiatoare, conducte și coloane neizolate și altele asemenea...".

Deci, cum se observă, în calculul cheltuielilor cu încălzirea ar trebui să intre și conductele și coloanele (care transportă apa caldă) neizolate, conducte și coloane care trec - spre a ajunge la cei care sunt conectați la sistemul de încălzire al Artermului - și prin apartamentele celor debranșați sau care și-au montat termoteci pe gaz.

Evident, luarea în calcul a acestor conducte și coloane s-ar impune nu numai la apartementele debranșate sau la cele care au trecut pe termoteci, ci și la cele care utilizează în continuare sistemul centralizat de încălzire (Arterm). Spunem ar trebui, pentru că niciodată nu s-a procedat așa, adică nimeni nu a luat în calculul încălzirii și suprafața radiantă a conductelor și coloanelor neizolate care traversează locuințele. Punctul de vedere întărit și de către dl. Cornel Bobancu, director al Arterm care a mai ținut să precizeze că dacă s-ar lua în calcul așa ceva atunci ar trebui evaluate toate conductele și coloanele neizolate indiferent de diametrul lor (numărul de țoli).

Legea iată spune și aici, cum se vede, altceva... Din discuțiile cu alte asociații care au avut asemenea conflicte am înțeles că pentru stingerea lor s-a apelat la o soluție de compromis. Respectiv, cei în cauză și-au izolat conductele și coloanele care trec prin apartament, ieșind astfel de sub incidența legii. E o soluție...

Mircea Dorgoșan

P.S. Reamintim celor interesați că ne pot scrie pe adresa: Ziarul „Adevărul", B-dul Revoluției nr. 81, pentru rubrica **„În dialog cu asociațiile de proprietari".**

A zecea ediție AR-MEDICA se deschide astăzi

Camera de Comerț, Industrie și Agricultură a județului Arad organizează la Expo Arad Internațional, **AR-MEDICA**, târg internațional de medicină, aparatură medicală, de laborator, stomatologie, farmacie, optică, ortopedie, protetică. Ajuns la a zecea ediție, târgul își deschide astăzi porțile reunind 77 de firme din țară și străinătate (Ungaria, Slovacia și Cehia), înregistrând, față de 2002, o creștere a numărului expozanților de 25%. „Ne-am confruntat și la acest târg cu problema spațiului, am fost nevoiți să refuzăm firme care ar fi vrut să participe. Asta demonstrează că Aradul are nevoie de încă o hală expozițională, mediul de afaceri realizează că târgurile sunt un instrument de care ei se folosesc pentru promovarea realizărilor lor. Șansa de a avea anul viitor hala simt că devine tot mai reală. probabil în primăvară vom organiza licitația și pregătim execuția", a spus Nicolae Băcanu, președintele CCIA.

Firmele expozante sunt producători, importatori și distribuitori de aparatură și materiale pentru laboratoare de tehnică dentară, consumabile stomatologice, instrumente, echipamente și aparatură medicală, truse farmaceutice, diverse articole de unică folosință.

Sâmbătă, 15 noiembrie, va fi organizat „Al doilea Simpozion Interdisciplinar Corelații Clinico Imagistice", unde medicii de familie și specialiști pot obține 10,1 ore de Educație Medicală Continuă (EMC). Medicii stomatologi pot participa pe toată perioada târgului (13 - 15 noiembrie) la cursuri pe teme specifice, în urma cărora vor obține 24 de ore EMC.

La organizarea acestor evenimente au contribuit Asociația Medicilor Stomatologi cu Practică Privată din România Filiala Banat, Centrul Județean Arad, Colegiul Medicilor Arad, Centrul de Diagnostic Imagistic Euromedic, Universitatea de Vest Vasile Goldiș Arad.

Intrarea la AR-MEDICA va costa 10.000 de lei. Pe toată perioada târgului este asigurat transportul gratuit spre Expo Arad Internațional, autobuzele plecând de la Podgoria, cu stații la Gară, UTA, Fortuna.

Gerlinde Knap

Taximetriștii au bătut palma cu consilierii locali

◆ *Reprezentanții PSD, PD și UDMR nu s-au prezentat la întâlnire*

Conducerea Camerei Taximetriștilor din Arad s-a întâlnit, ieri, cu o parte a consilierilor municipali, pentru a bate în cuie proiectul de hotărâre cu privire la reglementarea taximetriei în municipiul nostru.

Deși la întâlnire au fost invitați toți consilierii locali, din păcate, au binevoit să-și facă timp pentru taximetriști doar liberalii Gavril Popescu și Tiberiu Dekany, țărănistul Ovidiu Marian și peremistul Adrian Mureșan. Chiar dacă au cei mai mulți consilieri în CLM, pesediștii n-au găsit de cuviință să coboare la nivelul omului de rând și să asculte păsurile taximetriștilor, așa că nici un reprezentant al PSD nu a participat la discuția de ieri. Cum nici udemeriștii n-au onorat cu prezența, nefiind vorba de vreo problemă legată de doleanțele minorităților, singurul lucru ce pare a-i interesa.

Discuțiile, care au durat aproximativ o oră, au avut darul să-i lămurească pe cei patru consilieri locali cu privire la ceea ce doresc taximetriștii, la întâlnirea de ieri, cu o singură excepție, fiind prezenți toți patronii firmelor de taxi.

Principalele nemulțumiri ale taximetriștilor, vis-a-vis de proiectul ce urmează să fie promovat în CLM, sunt legate de faptul că unii consilieri au intervenit peste cele hotărâre de Camera Taximetriștilor și Primărie, făcând propuneri după capul lor.

În primul rând, culoarea în care vor fi vopsite mașinile crează mari dispute, Camera Taximetriștilor și Primăria căzând de acord ca autoturismele să fie toate albe, în timp ce în proiectul de hotărâre culoarea s-a transformat ... în galben. Motivul ar fi faptul că un deputat (deocamdată nu dăm nume, pentru că nu există probe) s-ar afla în spatele unei firme de taximetrie care și-a cumpărat mașini gal-

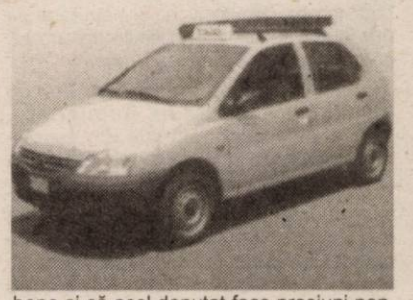

bene și că acel deputat face presiuni pentru ca toate celelalte 800 de mașini să se alinieze după dânsul. Ceea ce nu se prea poate, bineînțeles, dacă și consilierii vor respecta dorințele taximetriștilor, pentru că, așa cum am mai scris, în urma discuțiilor cu Primăria, taximetriștii au început să-și vopsească mașinile în alb sau să achiziționeze mașini noi, tot de culoarea albă.

O altă nelămurire a consilierilor a fost legată de numărul de licențe, conform Camerei Taximetriștilor, acest număr urmând a fi redus la 800; însă, surpriză!, în proiectul de hotărâre aceste licențe se ridică la 1200, ceea ce, din nou, îi nemulțumește pe taximetriști.

Rând pe rând, consilierii au căzut de acord că, dacă așa vor taximetriștii, CLM nu poate să hotărască altceva, așa că toți au promis că vor sprijini dorințele Camerei Taximetriștilor și proiectul de hotărâre în forma propusă de această organizație. Consilierul Tiberiu Dekany a cerut președintelui Camerei, Daniel Tomuța, să facă o scrisoare către consilieri, prin care să-și expună punctul de vedere, iar Gavril Popescu s-a angajat să ducă aceste scrisori tuturor comisiilor din CLM ba, mai mult, să prezinte consilierilor cele discutate la întâlnirea de ieri. Măcar așa să afle și ei de nevoile a peste 800 de arădeni.

Din păcate, cum spuneam, PSD nu și-a trimis un reprezentant la întâlnire, așa că e greu de anticipat dacă în urma discuțiilor de ieri proiectul va trece în forma propusă de taximetriști, dat fiind că partidul de guvernământ deține majoritatea în CLM, așa că pâinea și cuțitul sunt la pesediști.

Cosmin Mihuța

Căminul de bătrâni din Pecica trăiește greu, dar trăiește

◆ *46 de persoane își duc aici bătrânețile*

În centrul Pecicăi funcționează de mai mulți ani un cămin de bătrâni; mai precis din 1963. De-a lungul acestor patru decenii, sute de femei și bărbați și-au petrecut aici ani buni din viața lor, unii chiar pe ultimii. Internați în această instituție chiar de rude sau ajunși aici tocmai fiindcă nu mai aveau pe nimeni, oamenii au găsit în cămin și în angajații lui o nouă familie. Ceva mai numeroasă.

În ultima perioadă necazurile - apărute pe fondul lipsei de bani - nu au ocolit (nici) căminul de bătrâni din Pecica, însă s-a trecut peste ele. În urmă cu patru ani era pe punctul de a fi desființat. Din fericire pentru bătrânii care aveau și au încă nevoie de acest cămin, asta nu s-a întâmplat.

Doina Zorici

Căminul este în subordinea Consiliului local Pecica, care asigură finanțarea instituției. „În acest an, până acum, de la bugetul local am alocat 300 de milioane de lei. Când vom primi bani de la Consiliul județean vom mai da probabil 400 de milioane", spune primarul Iustin Cionca. Necazul administrației pecicane e că din banii primiți de la CJ, cei care ajung la cămin nu vin cu destinație specială, ei trebuie dați din suma totală și astfel nu pot fi folosiți pentru alte nevoi. În alte localități asta nu se întâmplă. „Alte comune primesc bani dar nu trebuie să susțină și un astfel de cămin. De aceea Pecica ar trebui să primească mai mulți bani", completează primarul Cionca.

În prezent, în cămin - care are o capacitate de 60 de locuri - sunt internați 46 de bătrâni, cei mai mulți fiind din comună. Doar șase sunt veniți din alte părți. „În ultimii ani n-am mai primit persoane din alte localități, fiindcă primăriile din acele localități nu ne ajută financiar...Cămine ca acesta sunt foarte puține în țară, doar vreo 20. Noi avem solicitări pentru internări aproape zilnic, dar pe mulți suntem obligați să-i refuzăm", spune contabila șefă, Doina Zorici. Cel mai vechi „client" al căminului este un bătrân internat aici din 1989.

Internații căminului din Pecica au vârste cuprinse între 60 și 93 de ani. Cei mai mulți sunt bărbați. „Îmi închipui că ei se desurcă mai greu atunci când rămân singuri", explică doamna Zorici. Conform legislației, fiecare asistat ar trebui să contribuie financiar la internarea lui într-un cămin de bătrâni. Contribuția este de 1.850.000 de lei, dar doar cinci internați achită integral această sumă. Pentru ceilalți contribuția este de

până la 60% din pensia proprie sau din veniturile întreținătorului (dacă acestea nu depășesc 1.850.000). „Avem și persoane care, neavând nici un venit, nu plătesc deloc pentru internarea lor. În această situație sunt doi bătrâni", mai spune contabila șefă.

Ce fac oamenii toată ziua? Se uită la televizor, citesc, ies prin comună - dar trebuie să fie înapoi la orele de masă. Când vremea e bună, bătrânii stau ore în șir pe bănci, în curtea căminului. Dacă până acum câțiva ani erau destui bătrâni care ajutau în gospodăria căminului, fie în grădină, fie la creșterea animalelor, acum prea puțini mai fac asta. Mulți zic, probabil, că dacă dau bani, nu mai trebuie să facă nimic...Chiar dacă au dreptate, le erau de real ajutor administrației căminului. În plus, își mai ocupau și ei timpul...Lucrurile s-au schimbat acum poate și pentru că animale - cu precădere porci - nu se mai cresc. „Nu mai avem posibilitatea de abatorizare iar sacrificări de animale nu mai putem face aici (din cauza noilor condiții impuse în acest domeniu - n.r.). Ne-am ajutat foarte mult cu gospodăria de animale, dar asta e...Ne descurcăm cum putem", spune Doina Zorici.

Că activitatea căminului se desfășoară cu greutate se simte și în ceea ce privește asistența medicală. Aceasta e asigurată bătrânilor până după-masa, ceea ce ar fi suficient. Necazul e în altă parte, mai precis în fondurile destinate medicamentelor. În bugetul căminului din acest an sunt alocate cinci milioane de lei pentru fiecare trimestru. Adică 20 de milioane de lei pentru medicamente pentru 50 de persoane, timp de un an de zile. Nici măcar 40.000 de lei de fiecare bătrân internat aici, într-o lună. O folie de antinevralgic, una de paracetamol și cam atât. De medicamente specifice anumitor boli (frecvente la această vârstă) nu poate fi vorba. Cu toate acestea, de multe ori oameni bătrâni trăiesc însă mai bine într-un astfel de cămin decât în familie.

Gerlinde Knap
Foto: Șt. Matyas

Drumul Iratoșului n-a mai fost refăcut din '68

Una din problemele cu care se confruntă comuna Iratoșu este starea proastă a drumurilor. Asta, în ciuda faptului că Primăria, conform declarațiilor primarului Gheorghe Lăcătuș, a investit destul de mult în ultimii ani în pietruirea străzilor, mult mai mult, oricum, decât s-a făcut în vechile legislaturi. Cu toate acestea, gropile se întâlnesc peste tot, mai ales pe drumul principal, care n-a mai fost refăcut de zeci de ani. „Ceva s-a făcut la acel drum, la începutul lui septembrie, însă, ani de zile doar s-a plombat de aceea arată cum îl vedeți. Acel drum n-a mai fost refăcut din 1968. Cei de la Drumuri județene au promis că anul viitor va fi cuprins în buget și se va face reparație capitală", susține Lăcătuș.

De la Consiliul local s-au cuprins în buget 80 de milioane de lei pentru balastru și pietriș, iar primarul mai dorește să investească alte 60 de milioane în drumuri. „Dacă avem bani, noi am dori să pietruim toate drumurile, să nu mai avem probleme. La ora actuală, mai avem doar 20 la sută din drumuri nepietruite", mai adaugă primarul comunei Iratoșu.

Cosmin Mihuța

Democrație în holul blocului

Nu știu alte blocuri cum sunt, dar blocul în care eu locuiesc are câteva caracteristici aparte. Din exterior, nimic nu face diferența, dar când pătrunzi pe ușile - evident - termopan de la intrare și mai urci câteva etaje, atunci începi să vezi lucruri neobișnuite pentru holul uni bloc.

De când cu explozia preței de electrocasnice, geamuri termopan și mobile, toate în sistem de plată în rate, ba și cu avans zero, vecinii mei și nu numai ei - dar aici despre ei discutăm -, s-au aliniat cu ultima modă, făcându-și diferite achiziții dintre produsele mai sus menționate. Unii și-au "tras" termopane, alții ușă blindată, mobile sau electrocasnice. Până aici totul firesc, dar întrebarea firească ce se pune este **ce au făcut ei cu lucrurile pe care le-au înlocuit?**, adică cu cele vechi și expirate din termenul de garanție. Răspunsul este cât se poate de simplu. Le-au depozitat. Nu la pubela de gunoi cum era nomal, ci tocmai pe holul blocului. Fiecare la etajul său. Ordonat. Unele dintre obiectele "depozitate" stau de câteva luni de zile, numărul lor fiind în continuă creștere. Și mai fascinant este că, vecinii de mai sus - de exemplu - văzând felul în care cei de mai jos au rezolvat problema deșeurilor, au făcut și ei la fel. Și totul este minunat! Ne mai așteptăm boschetarii, să vină în holul blocului și să se instaleze în confortul care, pe zi ce trece, se arată tot mai atrăgător. Slavă Domnului că ne-am "dotat" cu interfon... pe rate.

Am ales acastă cale de a mă adresa vecinilor mei, din cauză că mesajele scrise de mână la avizier nu mai fac obiectul curiozității nimănui,dacă în ele nu este vorba despre plata facturii la întreținere, sau cele legate de ședințele de bloc în care, în mod constant se evită abordarea acestei "chestiuni delicate". Nu am nimic împotriva termopanului sau a aragazului sau a ușii blindate a vecinului, dar mă deranjează modul în care înțelege colocatarul meu să-și rezolve problema "vechiturilor". Exista pubela de gunoi, exista **mica publicitate** de care se poate folosi pentru a se descotorosi la preț second hand de marfa, probabil, la mâna a treia sau, eventual, puțină compasiune față de cei aflați în nevoi, acum în preajma sărbătorilor de iarnă care se apropie.

Sunt lucruri mărunte între atâtea altele care, încă o dată, dovedesc că ceea ce am vrea să fie democrație se află destul de departe de noi. Nu putem construi o democrație atâta vreme cât uităm că, în societate există întotdeauna un celălalt, pe care trebuie să-l respectăm, iar în cazul de față, sa nu îi invadăm teritoriul cu resturile existenței noastre. Cineva spunea că "**democrația începe odată cu curățenia toaletelor publice**", iar eu gândindu-mă la situația penibilă în care se află blocul meu aș dori să adaug că "**democrația începe cu curățenia din holul blocului**".

George Șimonca

„Un actor este format de rolurile sale”

Pe scena Festivalului Național de Teatru Clasic arădenii l-au văzut jucând pe actorul MARIUS BODOCHI, în rolurile Oberon și Tezeu din „Visul unei nopți de vară” de W. Shakespeare, de la Teatrul Național București, spectacol în regia lui Felix Alexa. La finalul spectacolului, la cabine, am stat de vorbă câteva minute cu Marius Bodochi, despre roluri, despre teatru, despre viața de actor.

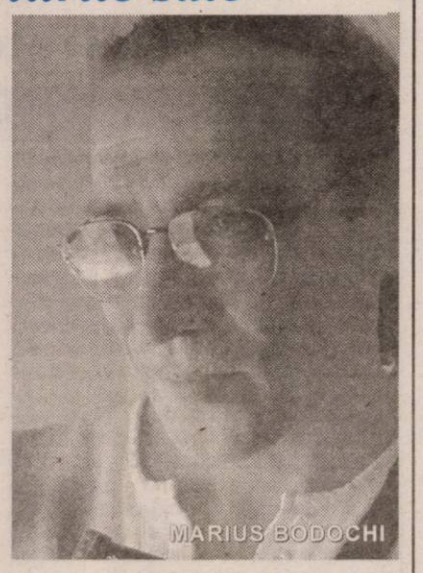

- Cum vi s-a părut publicul arădean?

- Eu cunosc felul de a reacționa al publicului transilvănean, fiind eu însumi ardelean și pentru că am jucat 17 ani la Teatrul Național din Cluj.

- Ce ne caracterizează?

- Cred că ne caracterizează un nivel de profunzime mai mare decât al celor din sud sau din est și probabil și un soi de sensibilitate mai ascunsă. De aceea putem fi receptați uneori ca fiind mai reci, dar nu suntem reci, ci mai controlați sau mai decenți.

- Ce vă ține în București?

- Cred că în afară de teatru nu mă ține nimic. Mă ține teatrul, filmul, televiziunea, radioul, ceea ce pot să fac. Pot să îmi fac meseria altfel decât la Teatrul Național din Cluj, unde mi-am făcut-o foarte bine, m-am simțit excepțional acolo. Dar e o țară mică și atunci, ca actor, trebuie să fii acolo unde e bătaia peștelui. Din păcate.

- Cum ați ieșit din „bătaia” artistică cu regizorul Felix Alexa?

- Am ieșit foarte bine. Ne-am bătut la nivelul ideilor. E un regizor cu care m-am simțit bine și cu care probabil că o să mai colaborez.

- Care e genul dvs. de regizor?

- Nu am un gen. Am lucrat cu foarte mulți regizori din toate generațiile. Din generația matură am lucrat mult și foarte bine cu Victor Ioan Frunză, cu Mihai Măniuțiu, din generația mai tânără cu Felix Alexa, cu Alice Barb, cu Andreea Vulpe, cu Anca Bradu, cu Mona Chirilă, cu mulți.

- Există unul care puteți spune că v-a format ca actor?

- Nu, nu cred că m-a format vreun regizor. Au fost regizori care mi-au dat roluri foarte complexe ani în șir, și la Cluj și la București. Și cred că rolurile acelea m-au format. Un actor este format de rolurile sale.

- Mai sunteți profesor la Actorie la Universitatea din Cluj?

- Nu, am renunțat, pentru că mi-era foarte greu. Eu sunt un tip căruia îi place să își facă treaba conștiincios. Și neputând să mă țin de școală cum trebuie, mi-am zis că nu are rost să amăgesc lumea.

- Ați colaborat cu trupa Andre, ați jucat în spoturi publicitare. Marele public vă știe din asemenea apariții. Credeți că dăunează imaginii dvs ca actor de teatru?

- Nu, nu cred că dăunează, pentru că sunt lucruri pe care le fac cu toată responsabilitatea. Chiar când am făcut un clip cu Andre sau cu Trinity sau cu cine am mai făcut, întotdeauna controlez foarte bine scenariul, nu mă las filmat oricum, îmi spun părerea, dacă nu mi se acceptă condițiile nu fac. La reclama cu Couture tot așa, eu le aleg foarte atent și mi s-a părut foarte frumos ceea ce mi-a propus regizorul italian, un om care avea experiență în domeniu, făcea treaba asta de 30 de ani.

- Cu alte cuvinte păstrați anumite standarde de calitate în orice fațeți...

- Încerc să nu fac rabat la calitate în nimic. Eu am lucrat foarte mult la televiziune, la postul Acasă, am renunțat; la Prima TV aveam o emisiune „Povești de iubire”, pe care am prezentat-o timp de aproape doi ani; apoi mi s-a propus o altă emisiune, unde eram coprezentator, o emisiune în care era vorba despre sex și am avut puterea să renunț, deși salariile în televiziune sunt foarte mari. Într-o lună câștigam cât câștig într-un an la teatru, eu având salariu maxim. Și totuși am avut puterea să renunț. Am zis că totuși eu sunt actor și asta trebuie să fac, asumându-mi orice risc, orice riscuri materiale. Cred că e mult mai bine așa, pentru că nu contează atât de mult ce bagăm în stomac ci contează mai mult cum ne mobilăm sufletul și creierul. Eu asta cred.

- Care credeți că e hiba cea mai mare în teatrul românesc la ora actuală?

- Cea mai mare hibă în teatrul românesc este sistemul de salarizare, care nu mi se pare corect. Dar asta, din păcate, nu depinde de oamenii de teatru ci de cei care sunt deasupra noastră, cei care conduc destinele tuturor instituțiilor bugetare. Cred că un actor trebuie plătit în funcție de calitate și de cantitate. Deocamdată noi suntem plătiți că jucăm că nu jucăm cam cu aceeași bani.

Cătălina Latu
Foto: Margareta Szegö

Ce putem face pentru românii din Valea Timocului?

(urmare din pagina 1)

Singura lor formă de rezistență culturală este folclorul românesc (cântecul și dansul) și, cu scopul întăririi și promovării acestuia, s-a înființat Asociația „Curcubeul”. Toate acestea au reieșit din cele spuse de românii de pe Valea Timocului, invitați ieri la Arad: **Draghi Cârcioabă** (vicepreședintele Mișcării), **Mihailo Vasilievici** (redactor șef „Vorba Noastră), **Sașa Iovanovici** (consilier al președintelului Mișcării), **Ivan Iancovici** (vicepreședinte al Asociației „Curcubeul”), **Dragan Iovanovici.**

„Drama cea mai mare este că nu se știe în Românie despre dvs, sau se știe foarte puțin”, a spus **Florin Didilescu**, directorul Bibliotecii Județene. În acest sens, Aradul a făcut un prim pas pentru

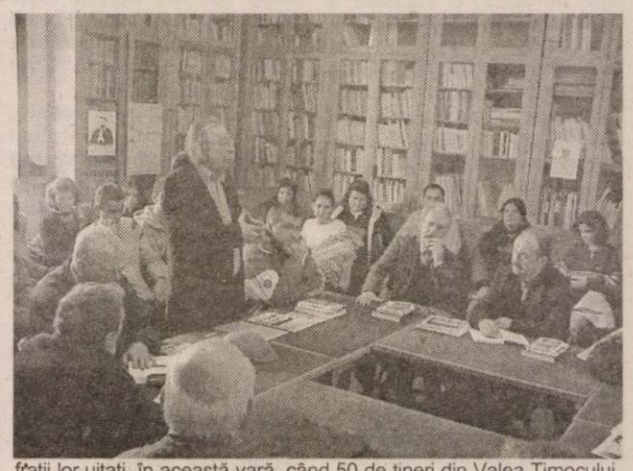

frații lor uitați, în această vară, când 50 de tineri din Valea Timocului au fost în tabără la Dezna, unde au început să învețe să scrie și să citească în românește. De asemenea, tineri români din Serbia de Est sunt școlarizați la Universitatea „V. Goldiș”. Din cele afirmate de vorbitorii locali - **Viorel Dolha**, președintele Asociației Învățătorilor, **Zoea Rotaru**, inspector școlar județean la ISJ Arad, **Bujor Buda,** consilier județean, prof. **Vasile Popeangă**, scriitorul **Gheorghe Schwartz, Gligor Sava, Ecaterina Gerold**, directoarea Palatului Copiilor - s-au distins două curente de opinie: unul (majoritar) care susținea că noi cei din țară trebuie să facem ceva pentru românii din Valea Timocului și altul care afirma că într-adevăr trebuie să îi ajutăm, dar și ei ar trebui să facă mai multe pentru a fi auziți. Întâlnirea de ieri a fost benefică pentru toți, ca un prim pas în cunoașterea unei comunități de români despre care știam mai nimic și chiar prin stabilirea unor relații mai strânse cu comunitatea lor.

Foto: Margareta Szegö

Concurs de cultură generală „Cât de mult știu?”

Răspunsurile corecte la etapa a VII-a a Concursului de cultură generală **„Cât de mult știu?”** - organizat de ziarul „ADEVĂRUL” în colaborare cu librăria CORINA - sunt următoarele: 1. Grimaldi; 2. Ayatollahul Khomeini; 3. M. T. Kalașnikov; 4. B. Franklin; 5. J. Calvin; 6. G. W. F. Hegel; 7. Amazoane; 8. Sandro Botticelli; 9. Maria Callas; 10. F. Fellini

Câștigătorul etapei este Laura DRAGOȘ, din Arad, care își poate ridica premiul de la librăria Corina (str. M. Eminescu).

Pentru etapa a VIII-a, vă propunem testul următor și așteptăm răspunsurile d-voastră, pe adresa ziarului „Adevărul” (cu mențiunea „Pentru concursul de cultură generală”) până în data de 19 noiembrie a. c.

TALON
Numele și prenumele .....
.....
Adresa.....**Telefon** .....
Vârsta..... **Ocupația** .....

1. În timpul cărui suveran a cunoscut Babilonul perioada sa cea mai înfloritoare?
.....
2. Ce bătălie a intrat în istorie sub numele de „Bătălia celor trei împărați”?
.....
3. În ce domeniu științific a efectut Johannes Kepler munca de pionierat?
.....
4. Cine a descoperit agentul patogen al tuberculozei?
.....
5. Unde se purifică de păcate sufletele morților, după concepția vechilor catolici?
.....
6. Ce filosof și scriitor francez este considerat cel mai important reprezentant al existențialismului?
.....
7. Cine a scris celebrul poem „Faust”?
.....
8. Al cărui curent artistic a fost reprezentant principal pictorul Claude Monet?
.....
9. Câte opere a compus Ludwig van Beethoven?
.....
10. Cine este părintele lui „Donald Duck” și al lui „Mickey Mouse”?
.....

Convorbiri pe aceeași arcă

Ediția de miercuri, 19 noiembrie, ora 15, a „Convorbirilor pe aceeași arcă”, de la Biblioteca Județeană „A. D. Xenopol”, îl are ca invitat de onoare pe scriitorul arădean Gheorghe Schwartz. Prezență aparte în scriitura și viața culturală arădeană, în cea națională, scriitorul Gheorghe Schwartz va fi felicitat, la bibliotecă, de scriitori și admiratori deopotrivă.

Literatură

Scriitorul francez Eric Holder, la Arad

Scriitorul francez Eric Holder, născut în anul 1960 în orașul Lille, are la cei 43 ani ai săi, un bogat palmares literar alcătuit din câteva romane și volume de nuvele și povestiri, unele dintre ele editate la case editoriale de prestigiu: **Manfred sau ezitarea**, roman (Ed. Le Seuil, 1985); **Îngerul din Benares** (Ed. Flammarion, 1993); **În compania femeilor** (Ed. Le Dilettante); **Orgoliul** (éd. du Centre Pompidou); **Frumoasa Grădinăreasă** (Le Dilettante, 1994); **Duo Forte**, roman (Grasset, 1989); **Fii binevenit printre noi**, roman (Ed. J'ai lu) ș.a. Pentru volumul de povestiri **La belle Jardiniere** i s-a decernat importantul premiu **Prix Novembre**, pe anul 1994.

Originar dintr-o mare familie burgheză, Eric Holder are o adolescență aventuroasă, poate asemănătoare aceleia a lui Arthur Rimbaud. Fuge de-acasă având în buzunar doar celebrul volum de poeme **Les Fleurs du Mal** al lui Charles Baudelaire. Dar, după ce revine, ia viața pe cont propriu, în sensul că muncește de toate, studiază și scrie foarte mult. Primul său roman l-a scris la vârsta de 16 ani.

Acaparat din adolescență de proza unor Henry Miller și Jack Kerouac, Eric Holder scrie o proză care plonjează în umanitate, în social. Situațiile limită, durerea, cunoașterea și exprimarea acestora, par să facă parte din aria acestei proze.

*

Recent, Eric Holder, vizitând România la invitația Institutului Francez din București și a Centrului Cultural francez de la Timișoara, a avut o întâlnire la Arad cu membri ai Uniunii Scriitorilor din România, Filiala Arad (V. Dan, subsemnatul, Gh. Mocuța și H. Ungureanu, pentru ca ordinea să fie alfabetică), dar și cu cititori, elevi liceeni care studiază franceza de performanță.

Întâlnirea a avut loc în cadrul întâlnirilor pe aceeași arcă de la Biblioteca Județeană din Arad, unde scriitorul a fost prezentat de prof. Florin Didilescu și semnatarul acestor rânduri. Într-o atmosferă pe cât de destinsă, pe atât de distinsă, scriitorul francez s-a întreținut cu scriitorii români care i-au adresat o besactea de-ntrebări (curios românul!, ca de obicei); dar și cu elevii din partea locului, care n-au șovăit a pune multe și interesante întrebări.

Oaspetele a fost pe față, a răspuns cu promptitudine, atât în legătură cu preocupările personale, cât și în legătură cu probleme legate de viața literară franceză. M-a frapat naturalețea și concizia răspunsurilor, scriitorul francez păstrând constat o marjă de modestie, în timp ce scriitorii români ar fi repede dispuși a depăna interminabile basme despre ei înșiși.

Întrebat ce reprezintă un premiul literar în Franța, Eric Holder a răspuns: **bani mulți.** Sau poate **mulți bani.** În Franța scriitorul comunică prin **POȘTĂ** cu editurile. Adolescenților le-a răspuns că secretul succesului este perseverența și... munca. Dar să ne gândim că Monsieur Holder locuiește (acum) într-un sat de numai 50 de suflete, unde singur își muncește grădina. Pe scurt: în Franța nimeni nu-și bate capul cu postmodernismul și alte - isme, ca pe la noi. Despre politică n-a spus absolut nimic, deși a fost întrebat insistent, pe motiv că el se ocupă doar cu literatura, despre care a și discutat.

La încheiere, prof. Didilescu, în franțuzeasca-i bine cunoscută, a zis că ar fi bine să mai fie și alte întâlniri între ecriveroni români și franțuzești etc. etc.

Petru M. Haș

Ce fac tinerii?

De la jocuri pe calculator la ... visări cu ochii deschiși

Seara îi vezi în barurile și cluburile orașului, în week-end în discoteci sau dacă e mai cald pe străzi. Cam așa pare că își petrec timpul liber tinerii Aradului . Am încercat să aflăm chiar de la ei cum stau lucrurile de fapt - ce fac ei în timpul liber.

Foto: M. Szegö

Pentru majoritatea tinerilor cu care am stat de vorbă, timp liber înseamnă: televizor, ascultat muzică, jocuri pe calculator, întâlniri cu prietenii. Iată ce ne spun câțiva dintre elevii cu care am discutat: **Ica** - „Ascult muzică pe calculator, urmăresc emisiunile TV și citesc unele cărți pentru a-mi îmbogăți cultura generală", **Oana** - „Ascult muzică, merg cu prietenii la discotecă, citesc, facem diferite excursii cu prietenii, mă uit la televizor, ies cu prietenul". **Anca**, pe lângă toate acestea, mărturisește că în timpul ei liber mai iese la plimbare sau face prăjituri sau se ocupă de frații ei mai mici, cărora le spune povești sau face gimnastică. **Oly** ne sune că timpul ei liber înseamnă și „navigat pe internet", pe lângă ieșiri sâmbătă seara la discotecă sau cumpărături sau întâlniri cu prietenii. **Andrei** precizează clar că timpul lui liber e doar în week-end, când știe la fel de clar ce face: „Vineri - merg la internet café sau la petreceri, sâmbăta - stau, povestesc cu prietenii, duminica - stat acasă, dormit și mâncat bine, uitat la televizor și câteodată mă întâlnesc cu prietenii". **Clau**, în plus față de ieșirile în oraș și la discotecă cu prietenii, merge la cinema. Cu sinceritate, **Monica** ne menționează printre activitățile de timp liber și „visarea cu ochii deschiși". Pentru **Sonia**, timpul liber este total dedicat prietenului ei: „Îmi place să mă plimb cu prietenul meu. Timpul liber îl petrec cu el". Rareori sportul este în topul preferințelor tinerilor de petrecere a timpului liber. Totuși, **Dafi** ne spune că „joacă volei și uneori fotbal", iar **Laura** merge în fiecare zi la antrenament de karate.

Și cei trecuți de vârsta școlii au cam aceleași preocupări de timp liber. Pentru **Georgeta** (25 de ani), ce face depinde în mare măsură de anotimp - vara merge la strand, se plimbă pe malul Mureșului, iese la un suc, citește, iar iarna stă mai mult în casă, se uită la televizor, ascultă muzică pe calculator. **Carina**, de 27 de ani, preferă plimbările prin centru, cu „ocoluri" prin magazine. **Sorin**, de 26 de ani, economist, ne spune că pentru el, petrecerea timpului liber „depinde de starea psihică și de ocazie". În ordine descrescătoare a preferințelor: „citesc, ies cu prietenii sau colegii, mă uit la televizor". De citit citește literatură sau cărți de cultură generală (istorie, arheologie), de ieșit iese cu persoane apropiate într-un bar liniștit, nu la discotecă, iar când se uită la televizor, urmărește emisiuni documentare, sportive, filme și, pentru a se informa, știri. **Nelu** (31 ani) iese la film și la cumpărături cu soția, merge cu prietenii la pizza și este un fan al jocurilor pe calculator. **Monica** (29 de ani) își petrece timpul liber „stând cu prietenii la cafea, ieșind din când în când la un bar, citind beletristică și eseistică, uitându-se la filme plăcute la televizor", la care se adaugă o pasiune recentă: „Îmi place să șofez așa că fac joyrideuri de câte ori am ocazia".

Așadar, tabloul preocupărilor de timp liber ale tinerilor este viu colorat dar și lipsit de excentricități. Fiecare face ce vrea, dar mai ales ce îi permite oferta orașului și, de ce nu, buzunarul...

C. L.

În anul școlarilor, săptămâna părinților

La școala generală „Aurel Vlaicu" se desfășoară, în această săptămână, o acțiune inedită și promițătoare sub genericul **„Săptămâna părinților"**. În acest scop, holul a fost amenajat spre a fi mai primitor și aici s-a afișat la loc vizibil, programul activităților.

Directorul școlii, **prof. Petrușca Tămășan,** detaliază: „Suntem la mijloc de semestru și am dori ca părinții să constate ei înșiși cât de bine le sunt pregătiți copiii în școala noastră. Am ales acest moment deoarece elevii cei mari intră acuși în febra tezelor și nu vrem să-i ocupăm atunci. Acesta este scopul imediat. În perspectivă, vizăm ca **părinții să știe mai bine ce se întâmplă în școală, să-și cunoască copiii în postura de școlari.** Să consolidăm legăturile între părinți, copii, școală și noi. Să ne cunoaștem mai bine. Să găsim **în părinți parteneri adevărați**. Există o concepție păguboasă a unor părinți care trimițându-și copiii la școală îi abandonează în grija dascălilor. Încercăm să ne conjugăm eforturile. Dacă se anunță în prealabil, părinții au dreptul să asiste la oricare oră doresc dumnealor. Unii părinți pot fi chiar ei dascăli, dar în alte școli, acum pot veni și lucra la noi chiar în fața copiilor lor. În general, e bine ca părinții să ne cunoască și pe noi, dar și munca noastră. Poate așa ajung să o prețuiască mai mult. Poate pentru **a ridica statutul social al profesorului** (N.R. aici doamna director a atins o problemă ce merită un discurs aparte, ca și o reevaluare). Pe urmă sunt activități extracurriculare, în care copiii sunt preocupați toată săptămâna aceasta **să-și atragă părinții la școală** și să le facă surprize. **„Părinte de nota zece"**, Concursuri de cultură generală, lectorate cu părinții pe tema relațiilor părinte-copil, serbări, mici carnavaluri **„Vă cunoașteți copilul?"**, colajul de fotografii **„Tăticul meu, mămica mea"** toate acestea având scopul să apropie oamenii și să mărească coeziunea în familii".

Școala urmărește un obiectiv pe cât de nobil pe atât de greu de realizat, mai ales în aceste vremuri când tot felul de nimicuri se insinuează între părinți și copii. Organizatorii acțiunii doresc astfel ca multitudinea activităților din școală să le desfășoare la o calitate cât mai înaltă, atmosfera să fie mai caldă, sprijinul părinților să fie mai prompt, relația dintre părinți și școală să nu rămână una sub imperiul întâmplării, să depășească nivelul empiric și să devină o colaborare organizată. Investiția de suflet, de atenție își va arăta cu siguranță roadele, beneficiul fiind în mod cert al copiilor.

Dana Todor

De la pasiune, la profesie

Printre cele mai aplaudate evoluții scenice de la Balul bobocilor din cadrul Grupului Școlar Industrial Sebiș, desfășurat la Discoteca „Ring", a fost și cea a tinerei și apreciatei soliste de muzică populară Iuliana Suciu.

La ieșirea din scenă am reușit să-i răpesc puțin timp pentru un scurt dialog.

– Pentru început, te-aș ruga să te prezinți.

– Am 17 ani și sunt născută în zodia Rac. În prezent sunt elevă la Liceul de arte „Sabin Drăgoi" din Arad. Sunt solistă în cadrul ansamblului „Junii Crișului" al Căminului Cultural din Dieci.

– Cum reușești să împaci școala cu activitatea artistică?

– Cânt de când eram mică, așa că pentru mine muzica este o pasiune, dar sper să fie și o profesie. Asta nu înseamnă că neglijez școala, caut să împac cât mai bine cele două aspecte ale activității mele.

– Ce genuri muzicale agreezi?

– Repertoriul meu este format din melodii cunoscute de muzică populară și manele, dar muzica populară este pe primul plan.

– Nu crezi că sunt niște genuri facile la modă acum, dar în viitor...

– Important este ca publicul să aprecieze muzica ta și eu pot să afirm că mă bucur de succes atâta timp cât sunt aproape de spectatori și sala participă alături de mine.

– În ce fel de spectacole evoluezi?

– Mi-am făcut un renume în județele Alba și Arad de solistă de muzică populară, participând la multe concursuri și aici aș menționa „La izvor de cânt și dor" - Lipova - Marele Premiu, Festivalul Cântecului, Jocului și Portului Popular Moneasa 2003 locul I, Câmpeni (Alba), Manifestările de pe Muntele Găina - premiul I etc.

Mai particip în diverse ocazii la petreceri, nunți, botezuri.

– Cine te ajută în demersul tău artistic?

– Vreau pe această cale să mulțumesc din toată inima directorului Căminului cultural din Dieci, dl. Gigi Țâț - instructorul meu, ansamblului „Rapsozii Zarandului" din Arad, cu care mi-am făcut cât de cât un renume și nu în ultimul rând doamnei directoare a Liceului de arte „Sabin Drăgoi" Arad, prof. Silvia Demian, care mă ajută și îndrumă să merg mai departe.

– Ai vreun idol, vreun model de urmat în carieră?

– Apreciez mulți cântăreți, dar în special cântăreți de mare valoare folcloristică.

– Mulțumesc, Iuliana și mult succes în viitor!

A consemnat, Gelu Groza

Balurile bobocilor

La Colegiul Economic

Vineri seara, discoteca Viva s-a dovedit a fi neâncăpătoare pentru cei care au dorit să asiste la Balul bobocilor Colegiului Economic. 11 perechi de boboci au concurat pentru titlul de miss și mister boboc. Câștigătorii au fost Lazăr Ioana și Șoimu Florin. Pe treptele doi și trei ale podiumului s-au clasat Edina Deak - Bogdan Barna și Denisa Dărăbuț - Marius Drăgan. Probele au fost cele clasice deja pentru astfel de evenimente: dans, cultură generală, declarații de dragoste. Un plus merită bobocii și organizatorii pentru felul în care au pregătit momentul de folclor. Momentele artistice au fost asigurate de către formațiile Puff, Trafique și surorile Jula (câștigătoarele unui trofeu „Mamaia copiilor"). A dezamăgit puțin faptul că nu s-a reușit aducerea unei formații de top - așa cum au făcut organizatorii din alți ani. Din câte am înțeles, se dorea invitarea formației POPS. Dar pretențiile financiare ale formației s-au ridicat la 1300 de dolari, sumă pe care „economiștii" se pare că nu au reușit să o strângă. Dincolo de aceste amănunte, trebuie să spunem că, după bal, elevii s-au distrat așa cum numai ei știu să o facă, transformând discoteca Viva într-un mic univers al bunei dispoziții.

Olimpiu Bulzan

La Grupul Școlar de Industrie Alimentară

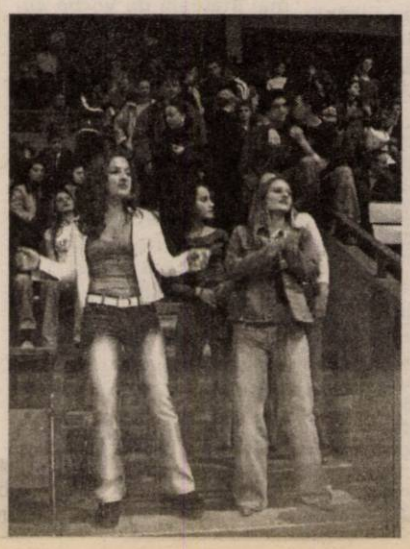

Vineri seara, elevii și profesorii Grupului Școlar de Industrie Alimentară au aflat că au opt perechi de boboci buni dansatori de rock'n'roll, latino, fox și vals. Organizatorii, elevi ai claselor a XII-a, nu s-au lăsat, însă, convinși de aptitudinile concurenților și le-au pus întrebări de cultură generală, le-au testat îndemânarea, creativitatea și sensibilitatea.

Atmosfera a fost întreținută de cântărețul Marius Mateescu de la Liceul „Sabin Drăgoi", trupa de dans „Doina Mureșului" și cunoscuta formație Genius.

Juriul format din: d-na Zenovia Pozdăre - director, d-na Dumitra Bărbosu - director adjunct, prof. Iulia Ghinga, prof. Teodora Mișcoi, prof. Cornelia Raret, prof. Floare Hotăran, prof. Sebastian Ionuț, Anamaria Pădure - Miss Boboc 1999, au dat titlurile de Miss și Mister Boboc lui Cean Alexandra și Ban Teodor. Distracția a continuat în discoteca Sfinx.

Foto - text: Margareta Szegö

Săptămâna Comenius 2003 la Grup Școlar „Francisc Neuman"

Foto: V. Musca

Grupul Școlar „Francisc Neuman", în colaborare cu școli partenere din Suedia, Italia, Portugalia derulează timp de trei ani proiectul de dezvoltare școlară Comenius 1-3 „Rolul părinților în managementul școlii".

În perioada 10-14 noiembrie 2003, se vor desfășura în cadrul școlii activități care implică participarea profesorilor alături de elevi la dezbateri, concursuri, având ca scop consolidarea dimensiunii europene în educație, încurajarea cooperării transnaționale între școli și îmbunătățirea calităților profesionale ale personalului didactic.

Coordonatorul activității: director adj. prof. Adina Avacovici.

Rugby

Mai tari ca „minerii”

C.S. Contor Zenner CSU Aurel Vlaicu Arad - CS Știința Gerom Petroșani 37-10 (17-10)

Dacă Steaua a fost o „nucă” prea tare pentru nou promovata echipă arădeană, la patru zile distanță, băieții conduși de Ovidiu Șerban nu au scăpat prima victorie din Superligă, impunându-se clar în fața Științei din Petroșani. Cartea de vizită a oaspeților - care cuprindea și un loc patru în ediția trecută de campionat - impunea respect, însă printr-o mobilizare exemplară ce a dat naștere unui joc eficace, în special în repriza secundă, arădenii și-au îngenunchiat adversarul.

Chiar și cu câteva dintre „piesele” grele pe bancă, sau scose din circuit datorită accidentărilor, gazdele au impus încă de la bun început respect, luând avantaj pe tabelă încă din minutul 6. A fost 7-0 după eseul fundașului Preda, care a speculat o greșeală la „construcție” a „minerilor”, urmat de transformarea perfectă a lui Cătescu. După doar două minute „decarul” arădean a fructificat o lovitură de pedeapsă pentru 10-0. Scorul a luat proporții exact la jumătatea primului „act”, când același Cătescu a făcut totul de unul singur: eseu și transformare pe zonă centrală. La 20-0, pe fondul câtorva greșeli neforțate ale celor de la Contor Zenner, vizitatorii au avut o tresărire de orgoliu, reușind două eseuri consecutive prin Suciu și Oros, ambele - însă - netransformate. 17-10, scor la pauză.

La reluare, Șerban a introdus în luptă o parte dintre titularii avuți la dispoziție și evoluția echipei capăta o altă „nuanță”. Petroșenenii de abia au mai trecut mijlocul terenului, în timp ce atacurile gazdelor se desfășurau în valuri.

Bineînțeles, au apărut și reușitele, care l-au avut la capătul lor - aproape de fiecare dată - pe Viorel Cătescu, jucătorul meciului. Mijlocașul la deschidere arădean a marcat după pauză încă 15 puncte, dar a și greșit copilărește la o fază pe care scria eseu. Jucătorul de grămadă de doar 17 ani, Valentin Ursache a desăvârșit „opera” studenților, în chiar ultimul minut al meciului. Contor Zenner a învins cu 37-10 pe Știința Gerom Petroșani, iar sâmbătă va căuta cea de-a doua victorie a stagiunii pe terenul celor din Lupeni.

Foto: V. Musca

Formații și marcatori:

Contor Zenner: Floroiu, Bacalu, Bordea, Preda (1 eseu), Zeciu, Cătescu (2 eseuri, 4 transformări și 3 lovituri de pedeapsă), Achim, C. Stoica, Paraschiv, Podișoreanu, Bageac, Răileanu, Albu, Flemtea, Constantin. **Au mai jucat:** Ștefan Bogdan, Roșca, Ursache (1 eseu), D. Stoica, Ioaneș, Varodi, Moș. **Antrenor:** Ovidiu Șerban

CS Știința: Huzer, Buburuzan I, Dragomir, Bolea, Lăcătușu, Stângu, Buburuzan II, Ciocodică, Bălău, Suciu (1 eseu), Oros (1 eseu), Toma, Drelciuc, Radu, Revnic. **Au mai evoluat:** Boca, Pricop, Ioniță. **Antrenor:** Ion Rațiu.

Au arbitrat bine: Paul Bărgăuanș (București), asistat de Walter Marcu și Simion Mărginean (ambii din Cluj).

Călin Mnerie

Șansa reabilitării în ochii suporterilor

● Astăzi, de la ora 18, West Petrom Arad - Tuborg Pilsener Istanbul

Multă cerneală poate curge în ceea ce o privește pe echipa vicecampioană a țării, West Petrom Arad. Ceea ce se întâmplă în cadrul lotului nu mai reprezintă pentru nimeni o necunoscută. Opiniile sunt împărțite atunci când vine vorba despre situația existentă. Se vorbea, la începutul campionatului, că programul întocmit de Federație avantajează echipa arădeană. Partide ușoare, se pot pregăti meciurile cu „greii” Dinamo ori Asesoft Ploiești, dar și cele din Cupele Europene. Ceea ce s-a dovedit a fi o mare decepție, formația West Petrom fiind întrecută până acum în patru partide în întrecerea internă.. Astăzi, „petroliștii” se află în fața unui nou examen. În urmă cu o săptămână, în țara Semilunei, baschetbaliștii pregătiți de Adi Budurean și Emerich Davidhazy au pierdut, dar au jucat bine. Ce va fi acum? Partenera de întrecere, Tuborg Pilsener, nu este una de lepădat, aflându-se pe prima poziție în campionatul Turciei. Se bazează pe trei stranieri: americanii Aleander Iensen (extremă) și Glen Whisby (pivot), precum și pe croatul Asim Pars (pivot). Va rezulta, cu siguranță, o confruntare aprigă, dacă componenții echipei gazdă vor juca baschet. Ar putea, cel puțin, să o facă pentru oamenii ce vin la meciuri, pentru onoare, și, de ce nu, pentru ei.

În lotul arădean, problemele persistă în ceea ce îi privește pe mai vechii accidentați, Alan Tosici și Radenko Toroman. Cei doi sunt refăcuți aproape în totalitate, s-ar putea să pășească pe suprafața de joc, însă, doar să le permită condiția fizică.

Vereș et. comp. au astăzi șansa reabilitării în ochii suporterilor, dacă pentru ei cuvântul reabilitare reprezintă ceva...

„Trebuie să ne adunăm”

Nu va fi un meci ușor. În primul rând, trebuie să ne adunăm, pentru a putea face un meci la fel de bun precum cel din Turcia. Dacă câștigăm facem un pas înainte... au fost cuvintele antrenorului Adrian Budurean, înainte cu o zi de confruntare.

Partida nu va fi televizată

Până mai ieri se știa că meciul va fi transmis în direct de către TVR Timișoara. Lucrurile s-au schimbat, cei care nu vor putea ajunge la meci nu îl vor putea vedea nici la televizor. Din câte am înțeles, TVR Timișoara nu a primit dreptul de a transmite meciurile de baschet din cupele europene.

Prețul biletelor

Cei care doresc să ia loc în tribunele sălii Polivalente cu ocazia meciul dintre West Petrom și Tuborg Pilsener Istanbul trebuie să scoată din buzunar 20.000 lei în cazul în care sunt elevi sau studenți, iar adulții 40.000.

Grupaj realizat de Adela Ciolocoi; Daniel Scridon

La A.C.U., banii vor veni odată cu punctele de-afară

Zece etape au fost necesare pentru ca nou-promovata A.C.U. Goldiș Arad să poată gusta din „șampania” victoriei. Cu toții - jucători, conducere, suporteri - sperăm ca pentru următoarea „cupă” să nu mai aștepte așa mult. Nu de alta, dar și banii vor intra în buzunarele jucătorilor doar atunci când „pasivul de -9” va fi puțin ajustat prin cucerirea unor puncte pe terenuri străine. Prima oportunitate, sâmbătă, la Mediaș, chiar dacă misiunea - la prima vedere - pare imposibilă. **„Mingea e rotundă, noi mergem să ne jucăm șansa și poate, cu norocul de care n-am prea avut parte în acest tur, furnizăm surpriza”** - ne-a spus Marcel Coraș, tehnicianul „studenților”. Premize există. După succesul cu „sârmarii” lui Mănăilă, echipa a câștigat puncte în dauna unei contracandidate la retrogradare, multă încredere și... liniștea necesară pentru a se pregăti în acest final de sezon.

Pentru dificila confruntare de la Mediaș, nea' Marcel poate conta pe serviciile tuturor jucătorilor, inclusiv Stupar revenind la antrenamente, după accidentarea suferită în „derby”-ul cu UTA. Odată spartă „gheața” în deplasare la capitolul goluri marcate - C. Roșca a punctat la Baia Mare - tehnicianul arădenilor speră ca elevii lui să puncteze și la Mediaș, pentru că doar așa pot emite pretenții la punct(e).

D. Scridon

Memorialul „Gheorghe Ola” la mini-fotbal

C.S. Atletico Arad - învingătoare la ambele grupe

La sfârșitul săptămânii trecute, la Sala Sporturilor s-au încheiat jocurile fazei județene a Memorialuui Gheorghe Ola la mini-fotbal, competiție rezervată copiilor născuți 1991 și 1992. La ambele grupe de vârstă s-a impus C. S. Atletico Arad, care va reprezenta fotbalul județean la faza zonală a competiției.

Grupa 1991

Rezultate: ACU-Atletico 0-5; Vladimirescu-CSȘ Gloria 1-3; CSȘ Gloria-UTA 0-2; Vladimirescu-ACU 1-5; Atletico-Vladimirescu 7-0; ACU-UTA 1-1; UTA-Atletico 2-5; CSȘ Gloria-ACU 1-1; UTA-Vladimirescu 5-0 și Atletico-CSȘ Gloria 3-0.

Clasament final: 1. C. S. Atletico Arad; 2.UTA; 3. ACU Arad; 4. CSȘ Gloria; 5. Vladimriescu

Grupa 1992

Rezultate: ACU-Atletico 2-5; Vladimirescu-CSȘ Gloria 0-6; UTA-Kikers Chișineu Criș 8-2; CSȘ Gloria-ACU 8-1; UTA-Vladimirescu 4-1; Atletico-Chișineu Criș 4-0; Atletico-UTA 3-0; Vladimirescu-ACU 1-2; CSȘ Gloria-Chișineu Criș 3-0; ACU-UTA 1-8; Atletico-CSȘ Gloria 1-2; Chișineu Criș-Vladimirescu 5-2; Atletico-Vladimirescu 2-0; Chișineu Criș-ACU 4-0 și CSȘ Gloria-UTA 0-1

Clasament final: 1. CS Atletico Arad; 2. CSȘ Gloria; 3. UTA; 4. Chișineu Criș; 5. ACU Arad; 6. Vladimirescu

Iată loturile celor două formații câștigătoare:

1991: Francescu, Greholea, Nica, Sabău, Branc, Lupșa, Zsigmond, Gherman, Negrea. **Antrenor:** Alexandru Meszar

1992: Rusu, Nica, Ochiu, Homan, Igaz, Suslac, Mânzat, Găman, Miron, Pantin, Mureșan, Hendel, Budea, Stoica, Tămășan, Popa, Giurgiu, Hegei, Nichita, Vasile, Staicu, Moldovan, Radu. **Antrenor:** Arpad Cszerneczki și Cornel Popa.

D. Scridon

Cigan - încolțit de probleme

Numai în pielea celor de la CS Tricotaje Ineu să nu fii în aceste zile. După momentele memorabile trăite la începutul sezonului, gruparea de pe Crișul Alb traversează o perioadă neagră. Jumătate din echipa titulară este indisponibilă, datorită problemelor de ordin medical, dar și disciplinar, iar rezultatele apar în consecință.

Astfel, CS Tricotaje a ajuns la -5 în clasamentul adevărului, iar în următoarea partidă, cea de la Deva, pare victimă sigură. Lista indisponibililor vorbește de la sine. Irimia și Georgiu se luptă cu ghipsul, golgeterul Balaci este în perfuzii la spitalul din Reșița și va suferi o nouă intervenție chirurgicală, de vină fiind un nou furuncul apărut pe pulpa piciorului, iar Pantea și Iambor sunt suspendați. Acestora li se alătură jucătorii incerți, care în aceste zile nu se antrenează la capacitate maximă. Este vorba de portarul Păscălău, lovit de o cruntă răceală și Ibric, pe care mai vechea contractură musculară la piciorul stâng nu-l slăbește nici un moment. Veștile sunt mai bune în ceea ce-i privește pe Vereș, Socaciu și Plisca, care până la ora jocului de la Deva au mari șanse să fie recuperați în totalitate.

Una peste alta, este destul de clar că împotriva devenilor Sorin Cigan va fi nevoit să apeleze - din nou - la câțiva jucători fără experiența eșalonului secund. **„Asta e, vor juca iarăși Laza, Mangu, Secelean sau Liga, fotbaliști buni de Divizia C, dar cam atât.**

Cei care ne acuză că blătuim meciuri, mai bine s-ar uita pe cine introduc în teren și apoi să-și dea cu părerea. Dar, la urma urmei, de ce nu i-au bătut ei pe cei de la CFR Cluj sau Jiul, când au avut tot lotul valid? Poate atunci mai stăteam de vorbă cu ei, așa...” - și-a vărsat amarul „principalul” Tricotajelor.

Călin Mnerie

Doi arădeni la lotul de tineret

Selecționerul reprezentativei de tineret a României, Nicolae Manea a convocat și doi arădeni pentru „amicalul” de sâmbătă cu Bulgaria. Este vorba de portarul Sebastian Huțan (Șerif Tiraspol) și mijlocașul Radu Mărginean (FC Oradea). Ne bucură prezența constantă a celor doi printre tinerii „tricolori”, dar ne mâhnește faptul că antrenorul Manea nu are ochi și pentru utistul Marius Demian, titular incontestabil în angrenajul „Bătrânei Doamne”.

D. S.

Restanță în „D”

Ieri după-amiază, la Chișineu Criș, într-un meci restanță din cadrul etapei a 9-a a Diviziei D la fotbal, Crișul din localitate a învins cu scorul de 2-0 pe Șoimii Lipova. Partida - una, fără probleme - a fost condusă de o brigadă de arbitri formată din Dan Țâșcă-centru; Leontin Buda și Codrin Ciocan-asistenți, observator AJF fiind „maestru de ceremonii”, Gh. Igreț.

D .S.

Numai prin S.C. IATSA S.A. ARAD dealer autorizat DACIA
Calea Timişorii 127 tel/fax: 287.366, 278.950, mobil 0744.618.140

Super Ofertă **CREDIT DACIA** pentru toate modelele

cu AVANS 0% credite pentru toată gama Dacia

avans 30% fără GIRANŢI!

- experienţă, amabilitate, seriozitate, profesionalism
- tinichigerie, vopsitorie, mecanică
- vânzări la preţ de fabrică autoturisme: cash, rate, leasing
- piese de schimb de origine, suprastructuri
- inspecţii tehnice periodice

Angajăm RECTIFICATOR-STRUNGAR (poate fi şi pensionar)

(c 302/2003)

Clienţilor noştri le oferim o gamă largă de servicii gratuite.

SERVICE: garanţii şi post garanţii

Agenţia de Protecţie a Mediului Arad

organizează concurs pentru ocuparea postului vacant de

AUDITOR ASISTENT

Condiţii: absolvent al învăţământului de lungă durată - Facultatea de Ştiinţe Economice, vechime în specialitate minim 1 an, preferabil cunoştinţe operator calculator şi cunoaşterea unei limbi de circulaţie internaţională.

Data organizării concursului 15.12.2003, la sediul APM - Arad, B-dul Dragalina nr. 16, tel. 280.331.

Ultima zi de înscriere la concurs, 28.11.2003.

(3761142)

S.C. MANITOBA TEX S.R.L.

angajează

secretară

- cunoscătoare limba engleză avansat
- aspect fizic plăcut
- spirit comunicativ

Rugăm C.V. în limba engleză la sediul firmei la nr. de fax: 0257/281.322 sau prin e-mail la adresa reception@manitobatex.org

Telefon: 250.505; Fax: 281.322 - de luni până vineri, orele 8-18. Adresa: str. Ursului nr. 21.

(3761119)

S.C.C.A. ARTEX

cu sediul în Arad, str. Ioan Vidu nr. 1-3

ÎNCHIRIAZĂ SPAŢIU COMERCIAL

situat în Arad, Calea A. Vlaicu, Complex Fortuna, cu suprafaţa de 227,20 mp.

De asemenea,

ANGAJEAZĂ în muncă pe perioadă nedeterminată

CONFECŢIONERI ÎMBRĂCĂMINTE sau CUNOSCĂTORI AI MESERIEI.

INFORMAŢII: tel. 253.741; 253.726

(4044407)

S.C. Compania de Transport Public S.A. Arad

anunţă repetarea procedurii de cerere de ofertă în vederea achiziţiei publice de:

- autocolante tramvaie şi autobuze, cod C.P.S.A. EE 2222.32;
- inscripţionat numere linii tramvai pe bandă (folie), cod C.P.S.A. EE 2225.10;
- confecţionat casete numere laterale, cod C.P.S.A. EK 2875.27.

Procedura va avea loc în data de **17 noiembrie 2003, ora 12,00.**

Caietele de sarcini pot fi procurate de la sediul S.C. C.T.P. S.A., Calea Victoriei nr. 35b - 37, Serviciul Contracte şi Achiziţii, tel. 0257/230.400, int. 139.

(c. 523/2003)

R.P.C. CONSTRUCT S.R.L.

angajează

- Agent vânzări materiale de construcţii

carnet conducere cat. B

- Şofer camion 8 tone
- 2 muncitori depozit

INFORMAŢII TEL. 0788/342.682

(4044406)

Companie multinaţională britanică

RECRUTEAZĂ consilieri

pentru dezvoltarea relaţiei cu clienţii din Arad.

Vreţi să vă alăturaţi unei echipe tinere şi dinamice?

TRIMITEŢI CV-ul dumneavoastră la **fax: 0257/214.700** până la data de **22 noiembrie 2003.**

Toate aplicaţiile sunt confidenţiale.

(3761145)

s.c. SALUBRITATE s.a.

ARAD, B-dul Iuliu Maniu F.N.

SERVICII DE VIDANJARE

INFORMAŢII LA:

Tel.: 262.417; 264.367; 280.873
Fax: 219.388
E-mail: salarad@inext.ro

(C.P. 513/2003)

ADEVĂRUL

Publicitate eficientă la tarife avantajoase

CASA DE ASIGURĂRI DE SĂNĂTATE ARAD

CAS ARAD

B-dul Revoluţiei 45
2900 - ARAD
Tel.: 0257/270202*
Rel. cu publicul: 0257/270864
Fax: 0257/270207

Cont: 3015 - Trezoreria Municipiului Arad - Cod fiscal 11390839

SOMAŢIE În baza art. 41, din O.G. 61/2002, Casa de Asigurări de Sănătate Arad, somează pe următorii debitori să-şi achite obligaţiile la Fondul Naţional Unic de Asigurări Sociale de Sănătate, în contul 30.15, deschis la Trezoreria Municipiului Arad, în termen de maxim 15 zile de la publicarea prezentei, în caz contrar aplicându-se măsurile de executare silită prevăzute de O.G. 61/2002.

Nr. crt	Denumire agent economic	Cod Fiscal	Adresa agent economic	Valoare creanţă -lei
1.	SC IONATAN SRL	8444467	Str.Obedenaru,nr 11	6.682.077
2.	SC ELAN INTERNAŢIONAL SRL	5530075	Str.Chişului nr.16	14.769.716
3.	SC MOLITI SRL	3605066	C-lea A Vlaicu	5.932.331
4.	SC DAIAVA PROD SRL	5973994	Str Haiducilor nr 18	11.117.659
5.	SC ALDOMAR SRL	1721676	Str.T.Vladimirescu nr 30,loc.Păncota	11.011.045
6.	SC GEORGIA 88 SRL	5014325	Str.M Eminescu nr.3	10.218.669
7.	SC CARNE – L SRL	1717969	Str.N.Bălcescu nr.6	7.360.352
8.	SC AFRAI SRL	3026757	Loc.Şofronea nr210	19.762.514
9.	SC GSM GRUP NET SRL	14300180	Str.George Coşbuc nr 13	30.642.370
10.	SC RUBENS 2000 SRL	13490303	Loc Pecica	118.875.016
11.	SC APRODES SA	12867996	Str.Voinicilor nr39,bl 510,ap 23,et.6	32.128.916
12.	SC RAMI SRL	1690871	Loc Odvoş nr158	2.206.140
13.	SC ASS ARAD SOFTWARE SYSTEMS SRL	8542813	Str.Pionierilor nr 52,bl 79,ap 2	24.486.673
14.	SC MONOLIT SRL	11950995	Str.Constituţiei nr 22	16.695.486
15.	SC DODO FOOD SRL	11137888	P-ţa Acad.Caius Iacob bl R,str.C,ap 34	25.335.680
16.	SC RADU TRADING INTERNAŢINAL SRL	6549718	Str Gării nr 1	52.759.921
17.	SC MATINAL SRL	1700630	Str.J.Kardoş nr 16	30.135.222
18.	SC SPAIR COMIMPEX SRL	3605244	Str Octavian Goga nr 36	21.679.439
19	SC SUIRAM SRL	13667945	Loc.Şimand nr418	20.955.413
20	SC GEROMI SRL	5706199	Complex Com Rusco	3.434.490
21	SC ALI BABA SRL	16880878	Str Mircea Stănescu nr 3	540.691
22	SC WEISZ IMPEX SRL	5183022	Str Gelu nr 26-28	3.218.056
23	SC PSG INSTAL SRL	11508226	Str Alecu Russo nr 3,bl A6,sc A,ap 6	1.993.472
24	SC SUPLEX IMPEX SRL	5301497	Str Faleza Sud bl10,ap 14	2.849.086
25	SC COŞARUL SRL	11208008	Str O. Terezia bl 27,sc B,ap 7	1.226.140
26	SC ATTAK TRANSILVANIA MARKETING SRL	10589745	Str Şirianu nr 33,ap 1	959.490
27	SC NICOS TRANSCONSTRUCT SRL	3220012	Loc Fântânele nr205	1.898.986
28	SC TRANZIT ODVOS SRL	9002951	Loc Conop sat Odvoş nr129	986.807
29	SC LISTON SRL	4143640	Str Paroşeni nr 7-9,bl A 1-2,ap 15	4.438.870
30	SC ROM SUVENIR SRL	1684705	Str Avrig nr 37-39,ap 2	343.042
31	SC PRINTER TRANS SRL	5752314	B-dul Iuliu Maniu nr 144-146,bl 108/D,ap 4	102.766
32	SC GRETANA SRL	5881424	Str Ecaterina Teodoroiu nr 2	714.670
33	SC ANDRI- MAR SERV SRL	3219260	Str Barbu Lăutaru nr 45	108.240
34	SC D.J. SERVICE SRL	8273804	Str Alexandru Ciavra nr 4	185.888
35	SC ADEROM SRL	5799031	Str Vârful cu Dor nr 60	402.004
36	SC HRITCU SRL	1705174	Str Orşova nr 1	3.819.096
37	SC DE-RO COMIMPEX SRL	4721530	C-lea A Vlaicu nr 27,bl X27, Sc B,ap 10	1.273.133
38	SOC AGR STEJARUL	4974371	Loc Covăsânţ nr 733	1.593.587
39	SC EUROPE CASINO SRL	1682283	C-lea A Vlaicu bl Z 26,sc D	357.628
40	SC MAIAMI SRL	8299626	Str Constituţiei FN	241.987
41	SC ELEGAND ROMÂNIA CO LTD SRL	5951970	Str Mărăşeşti nr 9-11,et 2	1.466.703
42	SC MEGA SRL	1680134	Piaţa UTA,bl U4,ap 8	28.622.998
43	SC ROMOVAS ROMOSAN SRL	8770439	Str Cloşca nr 14,ap 4	14.024.867
44	SC MONTREAL TRADING SRL	7949003	C-lea Aradului nr.1,loc Sebiş	8.355.878
45	SC OMMI STAR SRL	10437828	Aleea Azuga nr 1,bl F,sc A,ap 10	5.768.805
46	SC ALECRIS COM SRL	5836075	C-lea A Vlaicu nr 60-68,ap12	10.180.296
47	SC LA FOLIA SECA SRL	1675448	C-lea A Vlaicu nr 219 - 235	8.959.020
48	SC STIL FLORA SRL	14113956	Loc Grăniceri nr 14	38.970518
49	SC PMS WOODSTOCK SRL	6139092	Str Bujteni nr 14 ap 5	30.133.480
50	SC EASY PRINT CO LTD SRL	1684900	Str Weitzer nr 12	2.399.876
51	BANCA AGRICOLĂ SA FILIALA CURTICI	3367436	Str Alba Iulia nr 40,loc Curtici	20.506.447
52	SC MISTANRE COMPANY SRL	9525586	Loc Semlac nr1005	1.996.054
53	SC PAUL & PAUL SRL	9799182	Str Cocorilor bl 4, ap 28	23.815.619
54	SC IDRA STAR SRL	4635120	C-lea A Vlaicu bl Y8 B,sc A,et 11	15.907.152
55	SC MULTIPART SRL	1676290	Str Crişan nr 3	2.915.164
56	SC ALIMPEX TRADING CO SRL	13284559	Str Pădurii nr2-4	26.841.746
57	SC CRIS TRADING SRL	11400222	Str Rodnei nr100	2.420.055
58	SC DAVILA SRL	7573196	Str Sever Boeu nr1-21	623.386
59	SC INTEROM IMPEX SRL	1151968	Str Dorului bl B6	1.945.956
60	SC AMIRA COMIMPEX SRL	2759113	Str Micalaca bl 367,ap 27	1.248.561
61	SC TIMBEA SRL	5331730	Micalaca bl 330,sc B,ap 22	2.282.126
62	SC INTERCOM CONSULTING SRL	3369232	Str Poienei nr 43	20.844.783
63	SC ROMARIO SRL	7214206	Micalaca bl 251,ap 10	100.003
64	SC ELDA IMPEX SRL	4842923	Micalaca bl 360,sc B,ap 9	727.861
65	SC ARAD MOBILA BINALE SRL	9391638	Str Aleea Ulise nr 5	192.261
66	SC D&B ELEGANCE SRL	8738802	Str. Al.Neptun bl Y4,ap 15	367.852
67	SC INTER ROLY SRL	10766030	Str Grozăveşti nr 9	216.343
68	SC ATHOS IMPEX SRL	4819246	Str Fluturilor nr 10	3.038.724
69	SC VEST BATMA SRL	10722000	Str Făt Frumos nr 35,blA5	134.002
70	SCANTEPRIZA GENERALĂ CONSTRUCŢII MONTAJ IMN SRL	1681784	Str M Eminescu nr 22	28.571.353
71	SC TROPICAL SRL	9262042	Str Al.Muncii bl E	1.215.756
72	SOC.AGRICOLĂ UNIREA ZĂBRANI	3366333	Loc.Zăbrani	7.889.445
73	SC AMARETTO IMPORT SRL	1111467	Str. C-tin Brâncuşi nr 1	2.461.914
74	SC TERMICA SRL	1687906	Str Comunarzilor nr 20	1.454.497
75	SC G.M GAGLIANO MARCATI SRL	7581270	Str Brumărel nr9	1.424.930
76	SC ARADET SA	3219820	Str.Gării nr 1	1.670.125
77	SC SHADOWS COM SRL	13808467	B-dul Iuliu Maniu nr 12-18,scA,ap2	25.498.838
78	SC PYJAMA S SRL	13061069	Str Stejarului nr 5	20.875.827
79	SC SCAN TRANS SRL	5798907	B-dul Revoluţiei nr 80,ap 17	2.402.990
80	SC DEPOMED SRL	10478062	Str Eroul Necunoscut nr 4	4.809.556
81	SC DUO VEST SRL	8299499	Str Călimăneşti nr7,bl 29,ap24	323.240
82	SC FLOART PROD EX SRL	3518652	Str Emil Gârleanu nr 1	25.017.100
83	SC INTER COM SRL	1684551	Str Lucian Blaga nr 2-4	366.598
84	SC INTERNAŢIONAL SE DI VER SRL	4308969	B-dul Iuliu Maniu nr 17-21,bl D,sc A,ap 8	2.093.577
85	SC LICOR IMPEX SRL	1700037	C-lea Romanilor nr 27,bl F,ap 13	172.080
86	SC FRUCT TRADE SRL	1677627	Str 6 Vânători nr 1-3	470.317
87	SC SELES COM SRL	4935305	Aleea Dezna nr4,blX11ap11	452.102
88	SC PETERSON STAR SRL	7829678	C-lea Bodrogului nr 12	4.400.785
89	CENTRUL ZONAL PENTRU EDUCAŢIA ADULŢILOR	13558832	B-dul Revoluţiei nr 24	5.678.181
90	SC SICORA SRL	6361900	Str Postavului nr 5,bl3/2,sc B,ap 10	63.216.809
91	SC M.T.V DIANA SRL	6785808	Str Bolintineanu nr 13,ap 7	6.214.656
92	SC F.L. FAUR COM SRL	1679466	Str. M Eminescu nr 8	20.043.472
93	SC MINA SRL	1688766	Str Sibiului nr10,ap 2	59.399.262
94	SC NUOVA SIM SRL	14300245	C-lea Zimandului FN	74.448.420
95	SC TELECOM LINE SRL	6471554	Str M Eminescu nr 22	67.578.926
96	SC PYRAMID SRL	1682720	Str Dornei nr 56	5.144.380
97	SC SIND WEST PETROM SRL	14113816	C-lea A .Vlaicu bl 11,ap 1	64.925.455
98	SC EUROVAM COMPANY SRL	3026269	Str Făt Frumos nr37,bl A4,sc A,et 4,ap 14	19.762.814
99	SC PEBELO SRL	7305703	Str Obedenaru nr 5	71.079.135
100	SC AGROMASINI SRL	12181415	Str Independenţei ,nr 11,mun Oradea,jud.Bihor	43.727.390
101	SC TURR MAXI SRL	10622660	Loc Almaş jud Arad	296.444
102	SC TERMOCONSTRUCŢII SERVICE SRL	14012862	Str Andrei Şaguna nr.15	3.143.219
103	SC GESIMA SRL	9431961	Str Războieni nr 33	25.018.286
104	SC ATELIERE MAGNA ARAD SRL	14813216	Arad,Ferma 30-Gai,hala 2	797.133
105	SC ANA BOUTIQUE SRL	1689583	Str.M. Eminescu nr3	4.517.714
106	SC EURO EST ROMÂNIA SRL	12393833	Loc Horia nr141 , Arad	58.218.961

Preşedinte-Director General Dr. GHEORGHE DOMŞA DIRECTOR ECONOMIC Ec. ANGELA COSMA

(3761160)

Lichidatorul judiciar al S.C. PANIRO S.A. anunță scoaterea la vânzare prin licitație publică în data de 15.12.2003, ora 14:30 a unui spațiu comercial + utilaje panificație, situate în localitatea Arad, jud. Arad. Prețul de pornire a licitației este de 796.300.000 lei (fără T.V.A.). Licitația se va desfășura la adresa din București, Str. Rm. Vâlcea, Nr. 28, Bl. 15A, Et. 4, Ap. 19, Sector 3. Pentru participarea la licitație, ofertanții vor depune prin fax, poștă sau direct în Str. Rm. Vâlcea, Nr. 28, Bl. 15A, Et. 4, Ap. 19, Sector 3, București până la data de 12.12.2003, ora 15:00 (acest termen fiind termen de decădere) documentele precizate în caietul de prezentare. Cumpărarea caietului de prezentare este obligatorie pentru ofertanți și se găsește în Str. Rm. Vâlcea, Nr. 28, Bl. 15A, Et. 4, Ap. 19, Sector 3, București sau poate fi primit prin poștă, la prețul de 2.000.000 lei (T.V.A. inclus). Garanția de participare la licitație reprezintă 10% din prețul de pornire a licitației și se depune sub formă de scrisoare de garanție bancară sau prin virament în contul S.C. PANIRO S.A. nr. 121053358 ROL 1 deschis la banca FINANSBANK (ROMANIA) S.A.- Sucursala Doamnei, în care se va depune și taxa de participare la licitație în valoare de 5.000.000 lei (T.V.A. inclus). Informații suplimentare la tel. 0744.687.227 (Năvală Daniel), fax: 021.348.43.91, www.grigconsult.ro (3761143)

VALUTA FORTE

Certificat de depozit în valuta USD sau EURO

Dobânda 4,5% Fixă

Produsul Anului ! 2003

BANCA COMERCIALĂ CARPATICA

Arad, Calea 6 Vânători nr. 2-4, tel. 256 100

Arad, Complex Expo Market Jackson, tel. 216 983

www.carpatica.ro (c.51/2003)

ROSKO TEXTIL

Rosko Textil este unul dintre cei mai importanți investitori din județul Arad . Filială a unei companii multinaționale din domeniul textil, Rosko se află în căutarea unor persoane dinamice, ambițioase și serioase în vederea dezvoltării locației din Zona Liberă Curtici.

Avem disponibilă, în acest moment, următoarea poziție:

Responsabil planificare

Cerințe:

- Studii medii sau superioare
- Cunoștințe de limba engleză și/sau franceză
- Cunoștințe operare calculator (Word, Excel)
- Experiență anterioară în planificare/transporturi reprezintă un avantaj
- Disponibilitate pentru lucru în program prelungit și deplasări

Vă rugăm să trimiteți un CV în engleză sau română și o scrisoare de intenție în atenția Departamentului Resurse Umane la nr. de **fax 208.601,208.602** sau la adresa de e-mail **eila@eu.saralee.com**

(3761147)

Vindem

HÂRTIE DE ÎMPACHETAT

la sediul ziarului „Adevărul" din B-dul Revoluției nr. 81

Proiectul „Școala și educația, mijloc și metodă spre o societate multiculturală" PHARE - RO 0104.02/51

Inspectoratul Școlar la Județului Arad **intenționează să acorde un contract de achiziții de bunuri - tehnică de calcul și echipament electronic** (calculatoare, imprimante, copiatoare, aparat multifuncțional, scannere, softuri antivirus, telefoane celulare, TV color, DVD playere, frigidere, aparat sonorizare, cameră foto digitală, casetofoane cu CD player, etc. - în diverse cantități și configurații) **- în Arad și localitățile Șiria, Curtici, Sântana, Țipar și Pecica,** cu asistență financiară din partea PHARE, program al Comunității Europene. Dosarul de licitație este disponibil la magazia Inspectoratului Școlar Arad, la d-na Sălăjan Nicoleta, zilnic între orele 12-15.

Costul dosarului de licitație este de 500.000 lei. Termenul pentru depunerea ofertelor este 15 decembrie ora 10. (p)

S.C. Compania de Transport Public S.A. Arad

anunță desfășurarea procedurii de **cerere de ofertă** în vederea achiziției publice de servicii **monitorizare de tip GSM.**

Acest serviciu trebuie să asigure comunicația între dispeceratul central - 10 stații și 15 vehicule aflate în trafic și trebuie să includă:

- **Cartela SIM;**
- **Trafic de circa 5 Mb lunar;**
- **Asistență tehnică;**
- **Abonament lunar Office Net Acces.**

Procedura va avea loc în data de **18 noiembrie 2003, ora 12,00.**

Informații suplimentare pot fi solicitate la sediul S.C. C.T.P. S.A., Calea Victoriei nr. 35b - 37, Serviciul Exploatare, tel. 0257/230.400, int. 178. (c. 523/2003)

VÂNZĂRI APARTAMENTE O CAMERĂ

Vând apartament 1 cameră, bucătărie, cămară, pivniță, grădină 250 mp, la casă, zona Piața Catedralei. Telefon 0257 - 281166, după ora 17. (24103)

Vând garsonieră zonă centrală, confort I, preț negociabil. Telefon 0744.336.078. (24506)

VÂNZĂRI APARTAMENTE DOUĂ CAMERE

Vând urgent apartament 2 camere, în Stațiunea Moneasa, preț 10.000 Eu, negociabil. Telefon 313025, 349774. (24223)

Vând apartament 2 camere, Vlaicu, bloc A17, scara A, etaj 4/4, balcon închis, 48 mp, neamenajat, accept și credit, preț 12.000 Euro. Telefon 0722.338.695. (24433)

Vând apartament la casă, 2 camere, bucătărie, hol, baie, cămară, anexe, 12.000 Euro, negociabil, Legea 112, str. Minervei nr. 14. Telefon 284239. (24432)

Vând apartament 2 camere, Vlaicu, etaj 3, 15.700 Euro. Telefon 270856, 286743. (24162)

Vând 2 camere, Crișan, 93 mp, etaj I, 26.000 Eu. Telefon 213192, 0722.257.409. (24180)

Vând 2 camere, Bariției, în casă, ultrarenovat, parter + etaj 1,60 m, 16.000 Eu. Telefon 213192, 0722.257.409. (24180)

Vând apartament 2 camere, decomandate, Podgoria. Telefon 274024, după masă sau 0744.546.579. (24184)

Vând apartament central, două camere, preț 22.000 Euro. Telefon 0723.425.690. (24520)

Vând apartament 2 camere, zona 300. Telefon 265577. (24526)

VÂNZĂRI APARTAMENTE TREI CAMERE

Vând apartament 3 camere, ultracentral, ultramodern, multiple îmbunătățiri, garaj, aer condiționat, 38.000 Euro. Telefon 0257/230303; 0722.278.658. (24144)

Ocazie! Vând 3 camere, central, 2 băi, 23.500 Euro, accept credit. Telefon 270856; 286743. (24162)

Vând apartament 3 camere, în vilă, utilități și 100 m grădină, în zona Policlinicii Speciale. Telefon 211143. (24445)

Vând apartament 3 camere, etaj II, str. Banu Mărăcine. Telefon 0742.572.086. (23814)

Vând apartament 3 camere, decomandat, etaj 2, geamuri termopan și alte îmbunătățiri. Informații telefon 0740.058.131. (23856)

Vând apartament 3 camere, X-uri, Vlaicu, semidecomandat. Telefon 0722.606.527. (24511)

Vând apartament, 3 camere, ultracentral. Telefon 212544, orele 8-15. (24463)

VÂNZĂRI APARTAMENTE PATRU-CINCI CAMERE

Vând apartament 4 camere, str. Mareșal I. Antonescu, 43.000 Eu. Telefon 0744.660.255. (24248)

Vând apartament 4 camere, str. Horia, preț negociabil. Telefon 0740.502.820; 0723.287.142. (24085)

Vând 5 camere Micălaca, decomandat, gresie, contorizat, climă, parchet, boxă mare, 2 balcoane închise, etaj I, 2 garaje, bloc din cărămidă 35.000 Euro, negociabil. Telefon 0740.907.366. (24304)

VÂNZĂRI CASE

Vând casă, Aradul Nou, Legea 112, recent renovată, 1.200 mp, preț negociabil. Telefon 0723.703.018. (24049)

Vând casă, central, singur în curte, intrare auto, 4 camere + posibilitate încă 3 camere la mansardă sau schimb, preț 86.000 Euro, negociabil. Telefon 0722.349.504. (24296)

Vând casă, 3 camere + anexe, grădină mare, cu posibilități racordare la gaz și apă. Informații ȘEITIN, telefon 415115, după ora 18.

Vând casă în Vărșand cu grădină. Telefon 211832. (24466)

Vând casă în Ineu, zonă ultracentrală, cu tot confortul și toate utilitățile, str. 30 Decembrie nr. 30. Telefon 0722.241.510. (24441)

Vând casă, 3 camere, anexe, curte mare, grădină 2.870 mp, 10.000 Euro, negociabil, localitatea Caporal Alexa. Telefon 0745.542.393. (24049)

Vând casă, VLADIMIRESCU, toate utilitățile (încălzire centrală, telefon, cablu, grădină, teren extravilan, anexe gospodărești). Telefon 514955, 287623; 0722.663.275.

Vând casă 3 camere + grădină 400 mp, Semlac, curent trifazic, telefon, cu posibilități racordare la gaz și TV prin cablu. Informații telefon 0745.399.459.

Vând CASĂ P+1, cu teren 1.000 mp. Telefon 0721.269.706, 338244. (p)

Vând casă veche, cu grădină 1.000 mp, cu material recuperabil, în Șeitin. Informații, după ora 17, telefon 260370 sau 0724.528.217. (24394)

Vând casă mică în cartierul Alfa. Telefon 214428. (24507)

Vând casă comuna Șagu, nr. 609. Informații telefon 250194, 338132. (24502)

Vând casă mare, cu grădină 17 ari, localitatea Păuliș. Telefon 277266, după ora 18. (24521)

Vând casă, Aradul-Nou, Legea 112, complet renovată, suprafață 1.200 mp, preț la vedere. Telefon 0788.413.521; 0766.722.173; 0723.703.018. (24553)

VÂNZĂRI SPAȚII

Vând CLĂDIRE NOUĂ, 92 mp, curent trifazic, telefon, GRĂDIȘTE, str. Bradului 16A și TEREN 852 mp. Telefon 218909; 0722.295.928. (24452)

Vând HALĂ 800 mp + 2.000 mp platformă, 18 km Nădlac. Telefon 0744.793.013. (24067)

Vând urgent GHERETĂ, Piața Miorița, 2.700 Eu, negociabil. Telefon 0745.406.532, 262063. (24191)

Vând clădire amenajată AUTOSERVICE în LIPOVA + spațiu de locuit, neterminat. Telefon 0744.813.406. (9903157)

VÂNZĂRI TERENURI

Vând TEREN, zonă industrială, cu suprafață totală 24.000 mp teren, din care 2.000 mp construiți, 16 Euro/mp, negociabil, cu toate facilitățile. Informații telefon 0744.206.167; 0744.478.549. (24161)

Vând loc casă Mândruloc, nr. 37. Telefon 0722.721.469. (24123)

Vând teren intravilan, str. Grigore Alexandrescu 32, 1.000 mp, preț 28.000 Eu. Telefon 0722.372.699, 0257-285516. (24089)

Vând teren intravilan, 10.000 mp, la podul Micălaca, 10 Eu/mp. Telefon 0722.372.699, 0257-285516. (24089)

Vând teren, la intrare Zimandul Nou, 5.000 mp, aprobări pentru deschidere benzinărie, preț negociabil. Telefon 0744.617.936. (9903175)

Vând 3.000 mp, NĂDLAC, intravilan, pe DN7, front stradal 70 m. Telefon 0740.907.366. (24304)

Vând 2.000 mp intravilan, TURNU, cu proiect benzinărie. Telefon 0740.907.366. (24304)

Vând 7.000 mp intravilan, ARAD, cu clădire, toate utilitățile. Telefon 0740.907.366. (24304)

Vând 11.000 mp teren, cu 7.000 mp construcție, LIPOVA. Telefon 0740.907.366. (24304)

Vând 3 ha teren extravilan cu CF, șoseaua spre ORADEA, 100 m front stradal 1,5 Euro/mp negociabil. Telefon 0740.907.366. (24304)

Vând teren intravilan, 35.000 mp, front stradal mare, 6 Euro/ mp. Telefon 213192, 0722.257.409. (24180)

Vând 1 ha teren pe centura Micălaca, front stradal 18 ml, 2 Euro/mp, accept plata în rate. Telefon 0722.245.975. (24066)

Vând teren 4.890 mp, în zonă de agrement, Valea Crucii-Păuliș. Telefon 0745.315.895. (24005)

Vând 7,5 ha teren arabil, comuna Pecica. Telefon 0744.986.493. (24495)

VÂNZĂRI AUTO

Vând OPEL ASTRA 1,7 Turbo Diesel, 1992, Combi, 4.650 Euro; FORD ESCORT, 1981; ISUZU MIDI 1,7 Diesel, 1989 (microbus). Telefon 218909; 0722.295.928. (24452)

Vând ieftin 5 bucăți cauciucuri Michelin 295-80-225, stare bună și o geantă pentru semiremorcă TIR cu frână disc. Telefon 0744.797.824. (24465)

Vând Opel Kadett 3 uși, capacitate 1300, avariat. Informații telefon 0721.638.288. (24097)

Vând Ford Focus, fabricație 2000, motor 1,6, multe extrase, înmatriculat, 8.600 Eu. Telefon 0745.600.764, 0745.312.174. (24090)

Vând VW Bora 1.4, benzină, an 2002, înmatriculat, stare excepțională. Telefon 0744.606.564; 0788.606.564. (24078)

Vând Mercedes 190 D, stare de excepție. Telefon 0744.813.406. (9903157)

Vând urgent Dacia Break, în stare foarte bună, anul 1999, 2.350 Eu, negociabil. Telefon 276782, 0744.216.707. (24196)

Vând Dacia 1310, roșie, 5 trepte, bine întreținută. Telefon 0745.399.589. (24190)

Vând DACIA 1310, an 1989, numere noi, VT, cass, 1.050 Eu. Telefon 0723.837.619. (24225)

Vând Nissan Terrano I 2,7 TD, an 1991, 7.700 Eu; Fiat Ducato, 1997, 8+1 locuri, 6.700 Eu. Telefon 0724.249.849. (24247)

Vând Opel Astra Caravan, an 2001, motor 2000, DTI, toate dotările, 33.000 km, albastru metalizat. Telefon 0722.622.396; 0723.627.678. (24297)

Vând 2 Dacii, 1993, 1994, metalizat, 5 trepte, fără rugină, 1.470 Euro, negociabil, 1.550 Euro, negociabil. Telefon 277321; 0724.257.818. (24294)

Vând Dacia albă, 0 km, Berlină. Telefon 0745.117.849. (24401)

Vând Ford Orion Diesel, 1.8, an 1990, 3.100 Euro. Telefon 0745.263.172; 236170. (9903170)

Vând tractor 651, neînmatriculat, stare foarte bună, preț 150.000.000 lei, negociabil. Telefon 0740.204.123. (9567330)

Vând Renault 21 Nevada Diesel, 1989, Super Nova, 2002. Informații telefon 0742.101.467. (9903173)

Vând Opel Vectra 1,7 Diesel, fabricație 1995, CDX, recent înmatriculat. Telefon 0722.251.555. (24408)

(Continuare în pagina 13)

ANIVERSĂRI

LA MULȚI ANI!

prințesă mică, deplină sănătate și mult noroc în viață, pentru

GANEA VOICHIȚA DANIELA

din Micălaca, la împlinirea vârstei de 2 anișori, îi urează unchiul Pichi și tușa Maria. (9903181)

ABONEAZĂ-TE la ADEVĂRUL
Pentru abonați ziarul costă doar 2.800 lei

Pentru luna decembrie prețul abonamentului este de 70.000 lei.

SE POT FACE ABONAMENTE
și pe trei luni, șase luni și un an
abonații nefiind afectați de majorările de preț ulterioare.

Cititorii care doresc să se aboneze la cotidianul ADEVĂRUL și întâmpină dificultăți în contractarea abonamentelor sunt rugați să sune zilnic între orele 8-16 la Oficiul Județean de Poștă Arad (tel. 230.850) sau la redacția ziarului nostru (tel. 281.797)

(Urmare din pagina 12)

Vând ARO 10, fabricat 1988, stare de funcționare. Telefon 0724.277.190. (24252)

Vând tractor U770, remorcă, semănătoare. Telefon 0744.773.809; 0257/562829. (24254)

Vând Dacia Nova. Telefon 0744.773.809; 0257/562829. (24254)

Vând autoplatformă, RABA pentru transport bușteni; vând TAF pentru pădure, preț negociabil sau compensare cu bușteni. Telefon 0744.564.927. (24251)

Vând Dacia 1310 LI, nouă, câștigată la Loteria Română, ridicată la 25 octombrie 2003, preț negociabil. Telefon 0744.597.406. (9567052)

Vând tractor U-445, înmatriculat, preț 130.000.000 lei, negociabil. Informații Șomoșches, telefon 328267. (6363517)

Vând Dacia, 1998, set motor nou, 2.200 Euro, negociabil. Telefon 279582. (24119)

Vând 2-Super Nova, climă, 2001 și Rapsodie, 2002. Telefon 0745.980.507. (24473)

Vând Opel Vectra C, 31.000 km, impecabil, 17.100 Euro. Telefon 0722.343.753. (24479)

Vând caroserii Dacia, piese schimb, subansamble, motoare, cutii de viteză, toate pentru Dacia 1300; preț redus. Telefon 261016. (24509)

Vând Fiat Croma benzină, 1987, stare bună, 750 USD. Telefon 0744.336.078. (24506)

Vând Dacia 1410 nouă, 0 km. Telefon 213439. (24505)

Vând Dacia Papuc, an 1992. Telefon 457355. (24517)

Vând tractor International 45, preț 1.700 Euro, preț negociabil. Telefon 0745.505.122. (9567331)

Vând VOLVO 850 GLE 2.5, an 1993. Telefon 214217, 338244. (c.p. 604/2002)

Vând Dacia 1310 Break, 1988, 850 Euro, negociabil, Chișineu Criș. Telefon 0740.025.895. (9567292)

Vând Dacia 1310, 1988, 900 Euro, negociabil. Telefon 352790. (9567291)

Vând semiremorcă Padiș 500, an 1997, preț 550 Euro. Telefon 218042; 0744.958.818. (24538)

Vând Dacia 1300, din 1978, Dacia 1300, din 1981, Audi 100, din 1978, toate în stare de funcționare și înmatriculate. Telefon 0744.765.563. (24548)

Vând Dacia 1310 L, anul 1995. Telefon 252604; 0721.531.839. (24545)

Vând autoturism Dacia 1310, 5 viteze, 1989, stare perfectă de funcționare, unic proprietar. Telefon 271720. (24569)

VÂNZĂRI ELECTRO

Vând congelator Arctic, 5 sertare, convenabil, stare bună. Telefon 323036. (24586)

Vindem CASE MARCAT, CÂNTARE, str. I. L. Caragiale nr. 22. Telefon 272727. (23794)

Vând CONGELATOR, COMBINĂ FRIGORIFICĂ și FRIGIDER, foarte ieftin și garanție. Telefon 275277. (22826)

Vând TV COLOR, MAȘINĂ AUTOMATĂ DE SPĂLAT, foarte ieftin și garanție. Telefon 275277. (22826)

Vindem CASE MARCAT FISCALE, CONSUMABILE, CÂNTARE ELECTRONICE. Telefon 211211, 281188. (c.)

Vând la prețuri bune TELEVIZOARE COLOR, MAȘINI SPĂLAT AUTOMATE, CONGELATOARE, LĂZI și COMBINE frigorifice. Ofer garanție. Calea Radnei 153. Telefon 274600. (23223)

Vindem LĂZI, COMBINE FRIGORIFICE, CONGELATOARE, FRIGIDERE, MAȘINI DE SPĂLAT, TV COLOR, numerar sau în rate, prețuri foarte mici și negociabile. Calea Radnei nr. 225, telefon 259339, 0744.706.321, 563027. (24145)

Vând în 2 rate, TV COLOR, MAȘINI SPĂLAT AUTOMATE. Telefon 251392. (24208)

Vând TELEVIZOARE COLOR, carcasă plastic, telecomandă, garanție. Telefon 219365, 0723.380.028. (24195)

Vând TV COLOR, diverse mărci și modele, garanție, 2.400.000 lei. Telefon 338175, orele 9-17. (24513)

Vând frigorifice: VITRINE, RAFTURI, CAMERE, AGREGATE, VAPORIZATOARE. Telefon 281384. (p)

Vând frigider Arctic mare și congelator cu 5 sertare, stare perfectă. Telefon 0744.765.563. (24548)

VÂNZĂRI DIVERSE

Vând PLASĂ GARD ZINCATĂ - 25.000 lei/kg, toate dimensiunile, CUIE, PLASĂ RABITZ, 39.000 lei/kg, toată gama de SÂRME, str. VRABIEI 4. Telefon 289997; 0744.289.997; 0721.474.980. (22999)

Vând TABLĂ ZINCATĂ și DECAPATĂ, COTURI și BURLANE FUM, JGHEABURI și BURLANE ZINCATE, str. Vrabiei, nr. 4. Telefon 289997; 0744.289.997; 0721.474.980. (22999)

Vând LEMNE FOC, NISIP, BALAST, asigur transport la domiciliul clientului. Telefon 241278; 0745.036.298. (24035)

Vând BOLȚARI, calitatea I, 14 modele, prețuri negociabile. Telefon 0745.634.885. (10076)

Vând POMI FRUCTIFERI altoiți, diferite soiuri și ORNAMENTALI, sat CUVIN, nr. 210. Telefon 461064, 0744.174.785. (23879)

Vând tractoare INTERNAȚIONAL 95-155 CP; combine CLAAS, INTERNAȚIONAL, PLUGURI reversibile și simple, SEMĂNĂTORI, cositoare, aparate ierbicidat, culegător știuleți, uscător cereale, tocător, grape, combinatoare. Telefon 0744.505.494. (24116)

Vând LEMNE FOC, NISIP, BALAST, la domiciliu. Telefon 214428. (24201)

Vând corpuri mobilă veche, cuptor aragaz și electric. Telefon 280802. (24130)

Vând copertină din fibră de sticlă pentru Dacia papuc 2 locuri și mânz de 8 luni. Telefon 276488. (24404)

Vând LEMNE FOC tăiate; CĂRBUNE HUILĂ, la domiciliu. Telefon 276488, 0742.903.147, GRĂDIȘTE. (24406)

Vând garaj metalic, str. Șt. Luchian, lângă Brutărie. Telefon 0722.241.510. (24441)

Vând dormitor în stare foarte bună, 80-100 ani, compus din 7 corpuri, 2.800 Euro. Telefon 0723.528.572. (24443)

Vând TĂRÂȚE, preț 6.100 lei/kg, cantități mari. Telefon 0740.172.327. (9567328)

Vând scule vulcanizare. Telefon 0724.182.674. (24471)

Vând disc G.D. 3,2 nou, remorcă monoax și cultivator pe 4 rânduri, model Piatra Neamț. Telefon 0257-314077, 0745.334.099. (24036)

Vând televizor color, aparat gimnastică, instant gaz, bicicletă, combină muzicală AIWA. Telefon 279582. (24122)

Vând Korg X3. Telefon 0744.773.809; 0257/562829. (24254)

Vând PRODUSE NATURISTE pentru slăbit, îngrășat, celulită, menopauză, potență. Telefon 0257-287159, 0745.251.105. (24239)

Vând frigider, congelator, ladă frig, vitrină frig, combină frig, cu garanție; casă. Telefon 210613. (24211)

Vând BUTAȘI înrădăcinați ZMEURĂ, scule FORAT FÂNTÂNI. Telefon 0257/338216; 0744.566.143. (24068)

Vând 2 MAȘINI PASTE FĂINOASE (inox) din Germania, 6 matrițe, rafturi și site pentru uscat, CÂNTAR ELECTRONIC. Telefon 0745.315.895. (24005)

Vând ouă prepeliță. Informații telefon 273531, 374072. (24139)

Vând POMPE RECIRCULARE pentru încălzire, ieftin. Informații telefon 218520. (24420)

Vând APARATE de MĂSURAT TENSIUNEA (tensiometru), citit zahărul din sânge, noi, din Germania. Telefon 0740.450.961; 0257 - 211816. (24464)

Vând POMI FRUCTIFERI, ARBUȘTI ornamentali, TRANDAFIRI. Dorobanți nr. 86. Telefon 535058; 0744.635.011, familia SARUSI. (p)

Vând PORCI 35 - 135 kg, 27.000 lei/kg. Telefon 455235. (24499)

Vând LEMNE FOC, NISIP, BALAST, la domiciliul clientului. Telefon 214415 fost 277027. (24512)

Vând 180 bucăți ȚEAVĂ de ALUMINIU, coloană de irigat. Telefon 457355. (24517)

Vând grajd în Șiria. Telefon 531315. (9994305)

Vând platformă transport bușteni cu macara. Telefon 265577. (24526)

Vând 6 bucăți stâlpi, gater tip banzic. Telefon 265577. (24526)

Vând mașină făcut pufuleți. Informații telefon 0721.183.874. (24560)

Vând MOBILIER din GERMANIA: dormitor, sufragerie, măsuțe sufragerie, canapele, paturi, prețuri avantajoase. Telefon 279351. (24563)

CUMPĂRĂRI TERENURI, IMOBILIARE

Cumpăr teren agricol, suprafețe mari. Telefon 0740.010.311. (21104)

Cumpăr apartament 2 camere, confort I, în Vlaicu sau Micălaca, ofer 13.000-15.000 Eu. Telefon 0744.559.201. (24022)

Cumpăr apartament în bloc de asociație, zona Calea Romanilor, V. Milea, Brătianu. Telefon 0744.559.201. (24022)

Cumpăr apartament 2 camere, Vlaicu, Micălaca, Alfa, zona 300, etajele I-III. Telefon 0722.606.527. (24511)

CUMPĂRĂRI AUTO

Cumpăr aripă dreapta față pentru Dacia 1100, nouă sau veche. Telefon 250709, 0745.940.067.

Cumpăr VW Passat, Golf preferabil Diesel, neînmatriculat pentru piese, ofer 10.000.000-15.000.000. Telefon 273965; 0721.838.968. (9903125)

Cumpăr Dacia 1310 (1983-1997) cu numere noi, probleme caroserie sau motor, ofer 7-17 milioane. Telefon 0723.045.296, (24225)

Cumpăr Daewoo Cielo, an fabricație 1998-1999, stare perfectă, ofer preț maxim. Telefon 0740.310.391. (9903169)

Cumpăr autoturism clasa mică, an 1993 - 1996. Telefon 0744.825.872. (24495)

CUMPĂRĂRI ELECTRO

Cumpăr congelator, ladă frigorifică, combină frigorifică, ofer 1.500.000, negociabil. Telefon 273965; 0721.838.968. (9903125)

CUMPĂRĂRI DIVERSE

Cumpăr GRÂU în zona Sântana, Șiria. Telefon 462342 sau 0740.172.327. (9567324)

Cumpăr tulpină nuc. Ofer 3.500.000 - 4.000.000 lei/mc. Telefon 0724.673.071. (24489)

Cumpăr sobă pentru încălzire. Telefon 0722.897.721. (24577)

LOCURI DE MUNCĂ

SC DIPLOMATIC LINE SRL angajează, în condiții foarte avantajoase, VÂNZĂTOARE cu experiență și cunoștințe de contabilitate primară. Telefon 0744.534.745, 0744.771.811. (24209)

Angajez 2 VÂNZĂTOARE, cu experiență (eventual rude sau cunoștințe) pentru preluare gestiune ALIMENTARA NON STOP, vârsta maximă 55 ani. Telefon 0788.600.451. (p)

SC angajează pentru atelier GALȘA: CTC-istă și CONFECȚIONERE. Oferim bonuri masă, decontare abonamente. Telefon 0257/531668. (24144)

Angajăm MAGAZIONER(Ă). Telefon 256342, 252882. (24131)

Angajăm MECANIC pentru firmă încălțăminte, cu experiență. Telefon 288745. (24194)

MINI-MARKET angajează VÂNZĂTOARE, salar atractiv, ARADUL NOU. Telefon 288833. (24292)

TOP SECURITY, ARAD, P-ța Sârbească 1, telefon 281410, 280228, angajează ELECTRICIENI, ELECTRONIȘTI, cunoștințe minime limba engleză. (24129)

SC VERBIȚĂ SRL angajează: LABORANT vopsele auto; MECANICI AUTO, TINICHIGII AUTO, VOPSITORI AUTO. Informații la telefon 227055, 227056. (Ag. UTA)

Angajăm PERSONAL calificat (fete) pentru BARMAN-OSPĂTAR. Informații la telefon 0257/242055. (9903166)

SC angajează VÂNZĂTOARE-GESTIONARĂ pâine. Telefon 289162. (9903158)

SC PANPRO SRL angajează BRUTARI cu experiență. Telefon 0257/289162. (9903158)

Angajăm VÂNZĂTOR, cunoștințe minime operare PC și în domeniul tehnic, pentru magazinul din ARAD, str. Andrei Șaguna nr. 44: CV-urile la magazin, orele 8-18. Telefon 280912. (24437)

Angajăm ABSOLVENȚI DE LICEU, cu carnet conducere. Telefon 338244, 214217. (c.p. 604/2002)

Angajez 2 COCĂTORI, 2 AJUTORI pentru brutărie. Telefon 0740.013.298, 0745.297.168. (24243)

HOTEL PRESIDENT angajează: RECEPȚIONER HOTEL, D.J. NIGHT CLUB, tineri și tinere pentru meseria de OSPĂTAR, AJUTOR OSPĂTAR și BUCĂTAR. Informații personal la sediul firmei, Calea Timișorii nr. 164, Arad. (24210)

Angajăm VÂNZĂTOARE pentru magazin confecții. Informații telefon 282633. (24201)

Angajăm SPĂLĂTORI AUTO. Telefon 276578, mobil 0721.272.022. (24186)

Angajăm VÂNZĂTOARE cu experiență în domeniul alimentar - Micălaca. Telefon 368322. (24474)

Firmă GERMANĂ - VINGA, angajăm STRUNGARI și FREZORI categoria V-VI. Telefon 206197, 0742.208.038. (24469)

Angajăm TÂMPLAR. Informații, între orele 10-16, telefon 233340. (24493)

Angajăm PERSONAL CALIFICAT pentru pulverizat (finisaj) tâmplărie. Telefon 213443. (24481)

Angajăm VÂNZĂTOARE cu experiență pentru Alimentara. Telefon 212211. (24500)

Angajez PERSONAL CALIFICAT și NECALIFICAT pentru MUNCI OCAZIONALE. Telefon 252841. (24504)

GRUPUL ȘCOLAR „IULIU MANIU" ARAD organizează concurs joi, 27 noiembrie 2003, ora 9, la sediul școlii, pentru ocuparea postului de INFORMATICIAN. Înscrieri până luni, 24 noiembrie 2003. Informații la sediul școlii sau telefon 253968. (24510)

Angajăm CONFECȚIONERE pe triplock și liniare; CTC-ist; personal CĂLCAT și CROI. Telefon 256585. (24516)

Angajăm FAIANȚARI pentru UNGARIA, contract de muncă. Telefon 285953; 0740.221.325. (24514)

(Continuare în pagina 14)

Tipografia **Mediagraf**

Execută prompt, de calitate și la prețuri deosebit de avantajoase

• *Cataloage școlare, condici de prezență, carnete de note pentru elevi*
• *Registre, imprimate pliante, afișe*
• *Ziare, reviste, cărți, sonete, invitații de nuntă, cărți de vizită*

Informații și comenzi zilnic între orele 8-14 la sediul din str. Feleacului F.N. (lângă Complexul Jackson) sau la tel. 250.902; fax 250.920.

(Urmare din pagina 13)

SC HANGI SRL angajează COAFEZE cu experienţă. Telefon 281494. (24518)

PRIMĂRIA PĂULIŞ organizează în data de 28.11.2003 concurs pentru ocuparea postului de REFERENT DEBUTANT, BIBLIOTECAR. Informaţii la sediul PRIMĂRIEI sau telefon 388101. (9567055)

SC ATLASSIB SRL angajează: AGENT DE TURISM, experienţă în activitatea de birou sau absolvent promoţia 2003 (specializarea turism-servicii constituie un avantaj), domiciliul în Arad sau împrejurimi, cunoştinţe operare calculator, permis de conducere, telefon. Relaţii la telefon 0269/224298 sau 0269/231012 int. 391, 323 sau la sediul agenţiei din Arad, de pe strada 6 Vânători nr. 2. (24524)

AGENŢIE de WEBDESIGN angajăm DESIGNER FULL-TIME, cu experienţă în dezvoltare pagini web, logo, print, pachete de identitate. Se cere: Adobe Photoshop, Corel Draw, Lightwave. Constituie un avantaj: Flash, eventual Java. Trimiteţi CV-urile la esquisite@home.ro (24528)

DEPOZITUL DE CALCULATOARE angajează în vederea deschiderii magazinului din ARAD, INGINERI VÂNZĂRI (cod IVM - Arad), având cunoştinţe foarte bune de ASAMBLARE/SERVICE CALCULATOARE şi CASIERĂ (cod CS - Arad). CV la fax 021/2240279, e-mail: personal@romsoft.ro (f.)

AUTOSERVICE angajează VOPSITORI AUTO. Telefon 0257/229444. (24532)

Caut MENAJERĂ. Ofer 2.500.000 lei + cazare. Telefon 229775. (24542)

SC SIVI COMPANY SRL angajăm BARMANĂ, OSPĂTARĂ. Informaţii telefon 0745.792.400. (24540)

Angajez VÂNZĂTOARE pentru alimentara non stop. Telefon 0740.807.117. (24550)

Angajez BARMANĂ şi VÂNZĂTOARE ABC. Relaţii telefon 276790. (24556)

Angajez DISTRIBUITOR PRESĂ, cu jumătate normă, retribuţie lunară 1.200.000 lei şi decontarea transportului. Informaţii str. Vârful cu Dor nr. 40, ap. 1. Telefon 214813. (24557)

Angajez VÂNZĂTOR, VÂNZĂTOARE pentru P-ţa Mihai Viteazu. Telefon 286286. (24562)

Angajăm: LĂCĂTUŞ-SUDOR, CONTABILĂ, FEMEIE de SERVICIU. Telefon 280908. (24558)

SC angajează FEMEI pentru feliat pâine. Telefon 289162. (24576)

ANGAJEZ VÂNZĂTOARE pentru piaţă; CAUT să ÎNCHIRIEZ stand în JACKSON. Telefon 0744.589.976, 381105. (24580)

Societatea Comercială UTA SA Arad, angajează ELECTRICIAN de întreţinere şi reparaţii utilaje specifice industriei textile sau ELECTRICIAN PRAM; care a mai lucrat în staţie de transformare de 6 KV sau similar Pentru informaţii suplimentare se va adresa Biroului Personal. Telefon 0257-240711. (9903182)

PRESTĂRI SERVICII

SILDOR PROD. Reparaţii montaj, FRIGORIFICE şi AER CONDIŢIONAT. Vânzări VITRINE, RAFTURI şi CAMERE FRIGORIFICE, NOI. Telefon 0257-349121, 0257-270622. (c. 32)

Şcoala şoferi col. RUSU asigură 30 ore conducere. Telefon 283696. (24141)

AUTOMATIC SERVICE repară MAŞINI SPĂLAT AUTOMATE, domiciliu. Telefon 259146; 0744.241.398. (23318)

Repar ieftin FRIGIDERE, CONGELATOARE, garanţial, deplasare gratuită. Telefon 217451; 0722.417.397. (24164)

PRESTEZ SERVICII CURĂŢENIE - birouri, scări de bloc, locuinţe. Telefon 0723.964.168. (24492)

FIRMĂ de CONTABILITATE, CONDUC EVIDENŢĂ CONTABILĂ la societăţi comerciale. Telefon 0744.764.887. (24498)

RENOVĂRI APARTAMENTE: gletuieli, gresie, tencuieli, rigips, etc. Telefon 348206. (24508)

EXECUTĂM lucrări de INSTALAŢII TERMOTECI, CALORIFERE, INSTALAŢII SANITARE etc. Telefon 0723.703.018; 0766.722.173; 0788.413.522. (24554)

DIVERSE

„E_1 AEROBIC CLUB" organizează AEROBIC PENTRU COPII, vârsta 6-14 ani, dimineaţa - după masa. Telefon 0722.504.378. (24422)

Ofer, AVANTAJOS, VALUTĂ, rezolvare rapidă. Telefon 0740.709.227. (24461)

SC AGROMEC CHIŞINEU CRIŞ SA anunţă licitaţie pentru utilaje casate, în data de 25.11.2003, ora 10 şi în fiecare marţi, până la epuizarea stocului, la sediul din CHIŞINEU CRIŞ, str. Gării nr. 33. Telefon 350657. (9567290)

PREZICĂTOARE

Larisa din Ineu, mulţumeşte tămăduitoarei MARGARETA că mi-a vindecat copilul de epilepsie. Rezultate garantate. Telefon 0724.979.935. (24303)

Stimaţi cititori. Inegalabila tămăduitoare AURELIA ARDELEANCA, unicată, lideră a vrăjitoarelor din România, dezleagă orice tip de farmece şi blesteme, garantat 100%. Telefon 255414; 0723.924.535. (24300)

Anonim. Mii de mulţumiri doamnei TAMARA, mi-a adus soţia după 2 ani de despărţire. Telefon 0257/368624; 0723.421.156. (24543)

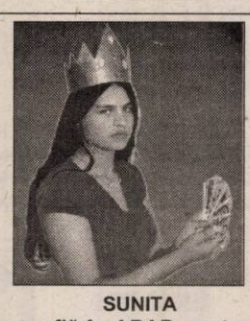

SUNITA se află în ARAD pentru a ajuta oamenii necăjiţi, dezleagă farmece, aduce persoana iubită, este o vrăjitoare autorizată. Rezultate garantate 100%. Telefon 0257/229775. (24542)

TURISM

NOU! TRANSPORT PERSOANE: Italia, Spania, Germania, Belgia, Olanda. Ofertă specială LUCKYTOUR - SAIZTOUR, societate româno - spaniolă: SPANIA, 100 EU. Telefon 0257 - 254745, 0257 - 281028. (24491)

Plec sâmbătă, 15 noiembrie, în GERMANIA, FREIBURG. Posibilitate transport 2 persoane. Telefon 254900, 0744.833.954. (24573)

ÎNCHIRIERI

Studenţi, căutăm gazdă. Informaţii telefon 283687.

Oferim spre închiriere SPAŢII COMERCIALE pentru: MAGAZINE, DEPOZITE, PRODUCŢIE. Telefon 281036. (c. 48)

Închiriez 1-2 camere, central, 100-200 Euro. Telefon 286743; 270856. (24162)

Ofer spre închiriere apartament 2 camere, contorizat complet + garaj, bloc 102. Telefon 259807 sau 0745.529.464. (24444)

Caut să închiriez SPAŢIU COMERCIAL mic (Calea Aurel Vlaicu). Telefon 0723.170.159. (24233)

Primesc fete în gazdă, cameră cu intrare separată. Telefon 230957. (24393)

Închiriez apartament 2 camere, Traian Moşoiu, plata anticipat 3 luni. Informaţii telefon 281493, 253341. (24438)

Închiriez SPAŢIU COMERCIAL Alfa, strada principală, 30 mp. Telefon 0257 - 277071, 0744.394.607. (23889)

Închiriez apartament central (în casă) mobilat (3 camere + dependinţe) + garaj, singur în curte. Telefon 0745.315.895. (24005)

Închiriez apartament central, mobilat (1 cameră + dependinţe). Telefon 0745.315.895. (24005)

Închiriez apartament 2 camere în Micălaca, plata anticipat 3 luni. Telefon 0724.895.642. (24183)

Închiriez una cameră, mobilată, prefer elevi, studenţi, nefumători. Telefon 0257/240642. (24531)

Închiriez (ofer) apartament 2 camere, mobilat, contorizat, recent renovat, zona Intim, 100 Euro + garanţie, prefer nefumători. Telefon 250845; 0740.894.592. (24533)

Închiriez apartament 2 camere, mobilat, contorizat, repartitoare, Miorita, 100 Euro + garanţie. Telefon 262466. (24530)

Ofer închiriere apartament 3 camere, lângă Teatru, amenajat, 250 Euro. Telefon 0257/281195. (24561)

Ofer închiriere apartament 2 camere, decomandat, mobilat, contorizat, Romanilor. Telefon 256436. (24567)

PIERDERI

Pierdut certificat înregistrare fiscală AF Gudiu Teodor, Cermei 543, nr. R1749782/25.11.1992, eliberat de Administraţia Financiară Arad. Îl declar nul. (24536)

✝ DECESE ✝

Cu durere în suflet anunţăm încetarea din viaţă a celei care a fost **DUMA LUCREŢIA,** la vârsta de 77 ani. Înmormântarea va avea loc vineri, 14 noiembrie 2003, ora 13, în comuna MIŞCA. Familia îndoliată.

Cu adâncă durere anunţăm trecerea din viaţă, după o lungă şi grea suferinţă a celui care a fost

STOIA PAVEL, soţ, tată, bunic şi străbunic, la vârsta de 73 ani. Înmormântarea va avea loc azi, 13 noiembrie 2003, ora 14, la Cimitirul Eternitatea. Te vom plânge în veci, soţia ROZALIA, fiicele MĂRIOARA şi LENUŢA cu familiile, fiul VIOREL cu familia din Canada şi nora NUŢI, cu familia din Canada.

Cu adâncă durere anunţăm trecerea în veşnicie a bunei şi iubitei noastre mamă şi bunică,

BOGLUŢ MINA din Ucuriş (Bihor), în vârstă de 76 ani. Înmormântarea va avea loc vineri, 14 noiembrie, ora 13, de la locuinţa din Arad, str. Vărădiei nr. 24, Grădişte. La revedere, scumpă mamă, în veşnicie! Fiul Cornel şi nepotul Mircea; fiul Gheorghe şi nepotul Călin.

✝ CONDOLEANŢE ✝

Suntem alături de familia Ana, Adrian şi Gheorghe Mihuţi, în momentele dificile determinate de trecerea în eternitate a celui care a fost dragul lor tată, din Bocsig. Sincere condoleanţe familiei îndoliate. Lizica şi Caius Mihuţ.

Suntem alături de prietenii noştri NEAMŢ MARIA şi PETRU în marea durere pricinuită de pierderea mamei dragi. Dumnezeu s-o ierte. Familia DORU şi VIORICA SAS. (9567332)

Primarul oraşului CHIŞINEU CRIŞ şi colegii de la PRIMĂRIA CHIŞINEU CRIŞ sunt alături de SIMION PETRAŞ în momentele grele pricinuite de pierderea mamei, **PETRAŞ MARIA** şi-i transmit sincere condoleanţe. (9567293)

Colectivul societăţii AMATEX este alături de colega şi prietena MARTA MEGYESI la marea durere pricinuită de decesul tatălui. Sincere condoleanţe! (24546)

Mulţumim tuturor celor care au fost alături de noi, la marea durere pricinuită de decesul celei care a fost **MĂCEAN ELISAVETA.** Nu o vom uita niciodată! Familia îndoliată Soltesz. (24578)

Sincere condoleanţe familiei IOACHIM STAN, la durerea pricinuită de pierderea tatălui. Fostele colege EVA şi FLORIŢĂ. (24579)

Conducerea şi colegii din Banca Transilvania, Sucursala Arad, sunt alături de colegul IOCZA IOAN, în dureroasa pierdere datorată decesului tatălui şi transmit sincere condoleanţe. (p)

Suntem alături de familia TIPEI în momentele grele, pricinuite de pierderea tatălui. Dumnezeu să-l odihnească! Familia Farcaş. (24587)

✝ COMEMORĂRI ✝

Pios omagiu în amintirea celui care a fost soţ, tată şi bunic **TEODOR OLARIU,** la 11 ani de la trecerea în veşnicie. Soţia şi copiii. (24477)

Cu inimile zdrobite de durere anunţăm că astăzi, 13 noiembrie 2003, se împlinesc 6 săptămâni de lacrimi, de durere şi de dor nestins, de când ne-a părăsit cel mai iubit soţ, tată, frate, cumnat, unchi şi ginere, **IOAN JURCHELA,** om cu o aleasă ţinută morală, iubitor, bun şi onest. Imaginea chipului tău ne urmăreşte mereu şi dragostea ta ne lipseşte mult. Te-am iubit, te vom plânge şi ne vom ruga pentru sufletul tău cât vom trăi. Dumnezeu să te odihnească în pace! Soţia RODICA şi fiicele ADRIANA şi DIANA. (9567053)

Se împlinesc 4 ani de la decesul iubitului nostru fiu, frate şi unchi **IOVUŢA T. VIOREL.** Nu-l vom uita niciodată. Tata, mama, sora şi nepotul. (24539)

✝ SERVICII FUNERARE ✝

IN MEMORIAM "KUKI"

Servicii Funerare Complete

Str. M Eminescu Nr.4
ÎN CURTE
Tel:211.929 - 0723.343.964
Magazin deschis la orice oră

OFERĂ:
SICRIE 10 modele de la 600.000 - 2.800.000
SICRIE LUX 6 modele de la 3.600.000-11.500.000
SICRIE import 70.000.000 lei
Mânere, şuruburi accesorii
LENJERIE 7 modele de la 350.000 - 2.000.000
GRATUIT ! ! ! !
Transportul sicriului la domiciliu
ÎNBĂLSĂMATUL
Plata în Rate ! ! !
Transport Intern şi Internaţional

RO STYL COMPANY
SERVICII FUNERARE COMPLETE
PRODUCĂTOR SICRIE
ARAD, STR. M. EMINESCU 22,
TELEFON 214.422
TELEFON 0744.690.121
Magazin deschis şi noaptea

OFERIM
- SICRIE 10 MODELE DE LA 500.000 LA 3.600.000
- SICRIE LUX 4 MODELE DE LA 4.500.000 LA 20.000.000
- LENJERIE DECES 6 MODELE DE LA 300.000 la 2.000.000
- CRUCE, LUMÂNĂRI, PROSOAPE, BATISTE, MÂNERE şi ŞURUBURI SICRIU

OFERTĂ SICRIU FAG CRUCE RESPETE 1.500.000

APELÂND LA SERVICII:
ÎMBRĂCAT, FORMOLIZAT ŞI TRANSPORT
BENEFICIAŢI DE 15%
REDUCERE LA SICRIU
TRANSPORT INTERN ŞI INTERNAŢIONAL
▼PLATA ŞI DUPĂ ÎNCASAREA AJUTORULUI DE ÎNMORMÂNTARE.
PĂREREA DVS. CONTEAZĂ!

Big Dutchman
GmbH - Germany

Lider mondial în domeniu, oferă cele mai moderne echipamente de hală pentru creşterea păsărilor şi porcilor:

- Instalaţii de furajare şi adăpare
- Microclimat comandat de calculator
- Reamenajări de adăposturi pentru animale
- Proiectare şi consultanţă pentru ferme ecologice

De peste 10 ani în România cu aceeaşi certitudine: Înainte de a investi, informaţi-vă ! Câştigul e sigur !

Vă aşteptăm între 12 – 16 noiembrie la

INDAGRA 2003
Pavilion 13 Stand 42 – 43
ROMEXPO Bucureşti
Piaţa Presei Libere

(3761072)

BUCUREŞTI - Ing. Dan Bosoancă,
Tel/Fax: 021/230.25.62; E-mail: danbos@xnet.ro
SIBIU - Ing. Ştefan Gabel, Tel: 0722.155.837;
E-mail: stefangabel@xnet.ro
TIMIŞOARA - Ing. Dan Stănică, Tel: 0744.771.472;
E-mail: dstanica@rdslink.ro

Lia Ardelean

COMERCIALIZAM
CEL MAI BOGAT SORTIMENT
DE MOBILA

CASA DE CULTURA A SINDICATELOR
P-TA GARII NR. 6 BLOC I
TEL: 235666 FAX:306099

(c. 326/2003)

10 ANI DE ACTIVITATE

Lia Ardelean
1993~2003

S.C. MANITOBA TEX S.R.L.

angajează for the ART DEPARTMENT

- good knowledge of english speaking and writing
- expierence in: - photoshop
  - freeland
  - illustrator
  - design and creative orientation

Rugăm C.V. în limba engleză la sediul firmei, la nr. de fax: **0257/281.322** sau prin e-mail la adresa **reception@manitobatex.org**, persoană de contact Cristi Trabok.

Telefon: 250.505; Fax: 281.322 - de luni până vineri, orele 8-18.
Adresa: str. Ursului nr. 21.

(3761124)

FUNDAŢIA ROMÂNO-GERMANĂ
Centrul de pregătire şi perfecţionare profesională

Organizează curs de calificare în meseria de

TÂMPLAR UNIVERSAL

Se acordă GRATUITATE persoanelor fără loc de muncă cu condiţia angajării în termen de 30 zile de la absolvire.

INFORMAŢII:
Vladimirescu, str. Gării nr. 59, tel. 0257-514.931; 514.934
Arad, str. Episcopiei nr. 32, tel. 0257-214.965.

(c. 36/2003)

***Quadrant Amroq Beverages* S.A.**
Arad, Calea Bodrogului nr. 18
Tel/Fax: 0257/288.724

PEPSI PRIGAT KICKS Perla

Quadrant Amroq Beverages S.A. companie tânără şi dinamică, îmbuteliatorul autorizat al Pepsico Beverages Internaţional în România, **îşi măreşte echipa de vânzări pentru punctul său de lucru din Arad:**

Decoratori

Se cere:
- vârsta 18-28 ani
- disponibilitate la program prelungit
- bun organizator, comunicativ şi cu spirit de echipă

Persoanele interesate sunt rugate să trimită un CV la numărul de **fax 0257/288.724** sau la adresa de e-mail **arad@pepsiint.ro** până la data de **14.11.2003.**

(3761144)

S.C TRANSDARA S.A ARAD
ANGAJEAZA

SEF COLOANA - Transport marfa
CONDITII : - studii medii sau superioare;
- spirit organizatoric, sociabilitate;
- experienta in domeniu constituie avantaj;
- domiciliu in Arad sau localitatile limitrofe, tel.;

ELECTRICIAN AUTO
CONDITII : - vechime in domeniu min.3 ani;
- domiciliu in Arad sau localitatile limitrofe, tel.;
- fara destecori disciplinare a contractului de munca;

SEF ATELIER
CONDITII : - studii superioare de specialitate auto rutiere;
- permis de conducere cfg.B,C,E;
- experienta in domeniu;
- domiciliu in Arad sau localitatile limitrofe, tel.;
- disponibilitate la program prelungit;

PAZNIC
CONDITII : - domiciliu in Arad, tel.;
- fara destecori disciplinare ale CM;

SEF AUTOGARA
CONDITII : - studii medii;
- permis conducere cfg.B;
- experienta in domeniu constituie avantaj;
- cunostinte operare PC;

SOFERI
CONDITII : - permis conducere cfg.B, C, E, D;
- vechime ca sofer min.5 ani;
- domiciliu in Arad sau localit.limitrofe;

(C.A.585/2003)

RELATII: la sediul firmei din Arad,str.Liviu Rebreanu nr.95 sau tel.:256.308, 256.309

Societate comercială angajează

Contabil şef

Cerinţe: - experienţa minim 3 ani
- abilitaţi de comunicare
- experienţa in conducerea unei echipe
- cunostinţe operare PC
- dinamism şi perseverenţă

Se oferă: - salarizare motivantă
- mediu de lucru atractiv
- posibilitatea de a lucra intr-o companie in continuă dezvoltare

CV-urile se depun pe fax la 0257/206327

(3761117)

Van Butco

Societate comercială cu distribuţie naţională cu sediul în Arad

Angajează personal

Agenţi comerciali

Cerinţe:
- Experienţă în domeniu minim 3 ani
- Abilităţi în comunicare
- Disponibilitate pentru program prelungit
- Vârsta maximă 30 ani.

Se oferă: ● Salarizare foarte atractivă
● Condiţii deosebite de muncă într-un colectiv tânăr

C.V.-urile împreună cu **recomandare de la ultimul loc de muncă** se vor trimite până la data de 21 noiembrie 2003 la sediul societăţii din **B-dul Revoluţiei 24, tel/fax: 270968.**

(C.A.434/2003)

PODELE LAMINATE

MATROS 2000

în peste **25** de culori, cu folia izolantă de 3 mm GRATIS... de la **165 000** lei/mp + TVA

LAMBRIURI MDF si PVC... de la **131 000** lei/mp + TVA

Tel.:0257 / 349 888 , 0744 755 786
Arad, C. A. Vlaicu nr. 28-32
(înainte de stadionul UTA-fosta şcoală de şoferi)

(c.679/2003)

S.C. MERA S.R.L.

- tâmplărie PVC - REHAU Germania
- tâmplărie ALUMINIU - BALKAN Grecia cu geam termopan
- plase antiinsecte şi rolete

CONTACTAŢI-NE LA NOUA ADRESĂ:
Calea Iuliu Maniu nr. 34, ap. 1, Arad
Tel/Fax: 0257-228.289, Mobil: 0744-697.013

(4044375)

ASIROM

S.C. ASIROM S.A.
- SUCURSALA ARAD
scoate la concurs un post de
Consilier Juridic

CONCURSUL VA AVEA LOC
în data de 21.11.2003, ora 11,00
la sediul social al societăţii din Bucureşti,
B-dul Carol I, nr. 31-33, sect. 2.

Solicitanţii vor depune la sediul societăţii din Arad, str. N. Grigorescu, nr. 1-3, cererile însoţite de CV, diploma de licenţă, act de identitate şi cazier, până în data de 17.11.2003.

(3761129)

S.C. SATLINE S.R.L., TELEFON 251.461, 0744/507.211 SHOW ROOM ARAD, Piata Mihai Viteazul - BL. M7 - PARTER

TÂMPLĂRIE DIN ALUMINIU ŞI P.V.C. NOU! RATE / 5 ani AVANS 0

CU GEAM TERMOPAN; PROFILE PVC TROCAL Germania; PROFILE ALUMINIU Grecia

Magazinele BENDEA

VĂ OFERĂ

INSTALAŢII SANITARE
GRESIE FAIANŢĂ

TOATĂ GAMA DE INSTALAŢII SANITARE, MATERIALE DE CONSTRUCŢII, SCULE, MATERIALE PT. AMENAJĂRI INTERIOARE

GRESIE FAIANŢĂ
IMPORT ITALIA şi SPANIA

NOU!!! Produse electrocasnice

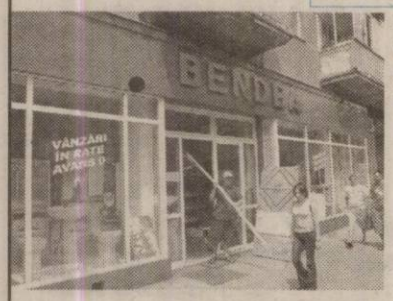

- cuptoare cu microunde
- aragaze
- maşini de spălat
- hote
- televizoare
- frigidere

TOATE PRODUSELE COMERCIALIZATE CU PLATA ÎN **60** RATE LUNARE FĂRĂ GIRANT DOBÂNDĂ **1,75%** LUNĂ

(c.579/2003)

ARAD, B-DUL REVOLUŢIEI nr. 26-38 Telefon 231.853

ARAD, STR. PĂDURII Telefon 228.966

ARAD, STR. L. REBREANU nr. 68 Telefon 250.905

Direcţia Generală pentru Protecţia Drepturilor Copilului Arad

Str. 1 Decembrie 1918, nr. 10/12

ORGANIZEAZĂ CONCURS LA SEDIUL INSTITUŢIEI

în data de 02.12.2003 ora 10,00

PENTRU OCUPAREA URMĂTOARELOR POSTURI VACANTE:

- **psiholog, asistent social** (studii superioare de lungă durată - specializare asistenţă socială), **asistent social** (studii postliceale), **referent** (M) (educator), **referent** (S) - specializări: psihopedagogie, matematică, arte plastice, română, **kinetoterapeut, logoped, bucătar, asistent medical generalist** (studii postliceale sanitare), **muncitor calificat** (zugrav), **îngrijitor copii, îngrijitor curăţenie.**

Termenul limită pentru depunerea dosarelor 26.11.2003 ora 12.

Bibliografia şi condiţiile de participare la concurs sunt afişate la sediul instituţiei, tel. 210.055; 210.035. (3761146)

TERMOPLAST

FERESTRE UŞI * PVC

Viitorul obligă ...

Tâmplărie PVC cu profile ALUPLAST Germania, feronerie

aluplast

Germania, geam termopan
NOU !!! Vânzări în rate

Rulouri, jaluzele şi plase de ţânţari.
Sisteme de garduri, porţi şi balustrade din aluminiu.

TEL 0257 273.550 sau 0723 249.716 ; 0722 995.957

(c.531/2003)

s.c. MOBILĂ şi BINALE s.r.l.
TÂMPLĂRIE PVC
CALITATE GERMANĂ GEALAN

Execută mobilier din pal melaminat la comandă
Uscă cherestea capacitate 10 m³
Furniruieşte cu presă import Italia

TELEFOANE
213.145 514.901
0745.852.250

S.C. B.A.P.D. S.A. Arad

Vinde prin magazinele de specialitate

situate în Arad, cât şi în judeţ:

Ineu, Pâncota, Sebiş, Lipova, Sântana, Chişineu-Criş, Şimand

următoarele produse:

- Cabluri şi conductori electrici
- Aparataj de joasă şi medie tensiune
- Corpuri de iluminat
- Condensatori şi motoare electrice
- Aparataj electrocasnic
- Organe de asamblare
- Cuie
- Sârmă de bobinaj
- O gamă largă de scule
- Cauciucuri, furtune, curele trapezoidale,
- Vopsele, grunduri
- Biciclete
- Contoare pentru branşament şi apartament
- Klingerit
- Electrozi şi sârmă sudură

PREŢURILE SUNT FĂRĂ CONCURENŢĂ

CĂUTĂM SPAŢII COMERCIALE PENTRU ÎNCHIRIERE

în zona Vlaicu, Micălaca, Aradul Nou, Pecica, Curtici

Execută: Informaţii la tel. 0257-281165
diverse scule şi matriţe de orice complexitate.
Informaţii la tel. 0257-270360 sau 0257-270367.

s.c. REMAT s.a. Arad

COLECTEAZĂ DEŞEURI

de fier, hârtie, acumulatoare, mase plastice, neferoase etc.

Plata se face pe loc la cele mai bune preţuri.

OFERĂ SPRE VÂNZARE toată gama de laminate.

Str. Câmpul Liniştii nr. 1, tel. 281.760, 246.124.

ANGAJĂM ELECTRICIENI
- informaţii tel. 270.367.

(c.432/2003)

BODIMAR

Tel/Fax: 0257-270.078 0257-270.079

vă oferă la preţuri promoţionale

- GIPSCARTON KNAUF; RIGIPS; LAFARGE şi ACCESORII
- SISTEME DE COŞ SCHIEDEL şi EFFE 2
- ŢIGLE INDIGENE şi IMPORT (BRAMAC şi TONDACH); SISTEME DE JGHEABURI
- PARCHET LEMN şi LAMINAT; BINALE
- VATĂ MINERALĂ CAŞERATĂ şi NECAŞERATĂ; POLISTIREN EXPANDAT şi EXTRUDAT
- CIMENT; VAR; GLETURI; ADEZIVI; IPSOS
- GRESIE; FAIANŢĂ; ARTICOLE SANITARE; TAVANE CASETATE şi ORNAMENTALE
- BLOCURI CERAMICE POROTHERM; IMPORT şi INDIGENE (15 DIMENSIUNI şi MODELE)
- COPERTINE: PLĂCI BITTUWEL; FIBRĂ DE STICLĂ; PLĂCI POLICARBONAT şi AZBOCIMENT
- O.B. şi P. C.; PLASĂ SUDATĂ; PLASĂ GARD; RABIŢ; SÂRMĂ; CUIE etc.

Aici găseşti tot ce doreşti şi toate materialele de care ai nevoie să repari şi să construieşti de la fundaţie la horn!

AICI POŢI CUMPĂRA ÎN RATE, cu AVANS 0, FĂRĂ GIRANŢI!

(c.551/2003)

WEST BANK S.A.
din 15 octombrie 2003
SANPAOLO IMI BANK
ROMANIA
ARAD, B-dul Revoluției nr 88
TELEFON : 284.888 ; FAX : 285.202

ADEVĂRUL
Cotidian independent Arad

ARIESA
Partenerul întreprinzătorilor care se respectă
s.c. ARIS s.a. Arad
Calea Victoriei 33-35
Fax: 250.675
Tel: 256.488 257.337

Anul XV, nr. 4065 | 20 +8 pagini | VINERI 14 NOIEMBRIE 2003 | 5.000 lei
adevarul@arad.ro; adv.pub@arad.ro | http://adevarul.arad.ro
Publicație auditată de BRAT | Tiraj mediu zilnic vândut: 30 531

Lupta pentru Primăria Aradului se înăspreşte!

Mircea Dorgoşan

Deşi până la alegerie locale a mai rămas o jumătate de an bun, lupta pentru Primărie se înăspreşte pe zi ce trece, fiecare partid încercând să-şi impună şi să-şi scoată cât mai în faţă candidatul său. ***„Ce o fi atrăgând atâta lume la Primărie, mai ceva ca muştele la miere*** - se întreabă şi ne întreagă I. Gabor din Arad, str. Voinicilor - ***şi mai ales cum se explică că după ce ajung primari toţi se jură că nu ar fi dorit aşa ceva, că-i greu şi nu se merită, că aşa şi pe dincolo?" etc. etc. etc.***

Poate că ar trebui să-i întrebaţi chiar pe ei, pe primari, domnule Gabor, cu toate că mă îndoiesc că veţi fi mai dumirit după aceea, pentru că o fi greu ca primar - şi este, când te gândeşti câte se „sparg" în capul tău începând cu starea drumurilor şi terminând cu invazia, mai în fiecare vară, a ţânţarilor! - dar probabil că merită. Sau se merită, cum se spune, altfel nu s-ar încrâncena şi nu s-ar bate atâţia pentru funcţia aceasta. Şi mai apoi nu ar ţine cu dinţii de ea, ***îndurând toate şicanele şi înjurăturile din lume numai să rămână primar,*** încât, dacă vrei să-l scoţi din birou, nu poţi să-l scoţi decât cu scaun cu tot, ***atât de bine s-au sudat unul de altul!***

Lăsând gluma la o parte - care însă este glumă numai pe jumătate... trebuie să admitem că aceasta este lupta politică şi că este normal ca fiecare partid să tragă spuza pe turta sa. Respectiv să stăruie şi să încerce să-şi impună omul său. Şi cum este aşteptat, bătălia cea mai mare şi cea mai dură se dă pentru Primăria Aradului, ***câştigarea acestor funcţii fiind considerată atât un test de popularitate cât şi o victorie de orgoliu.***

(Continuare în pagina 5)

Trenurile blatiştilor

Foto: Ştefan Matyaş

Ieri noapte, în jurul orelor 04:00, Serviciul Poliţiei Transporturi Feroviare sub comanda scs. Ioan Feieş, a organizat o acţiune fulger, cu efective mărite, care a avut ca principal scop depistarea persoanelor care călătoresc fraudulos cu trenurile. Poliţiştii au „atacat" două trenuri, în colaborare cu jandarmii şi cu o echipă de inspectori ai C.F.R.-ului. Acţiunea s-a desfăşurat pe relaţia Secusigiu - Aradul Nou - Arad, în plasa poliţiştilor căzând sute de persoane care călătoreau cu trenul fără a poseda abonament sau bilet de tren. O razie de asemenea amploare nu a mai fost făcută de Poliţia T.F. de mai bine de un an. Vă putem dezvălui că verificările de acest gen vor continua săptămânile următoare pe rutele Arad - Sântana şi Arad - Săvârşin!

Olimpiu Bulzan

(Continuare în pagina 7)

SC Gospodărirea Comunală - cercetată de Poliţia Economică

SC Gospodărirea Comunală, societate care se ocupă, printre altele, de Ştrandul Neptun a fost vizitată miercuri de ofiţeri ai Poliţiei Economice. Aceştia cercetau aspecte legate de intrarea pe Ştrandul Neptun, fiind vorba de modul în care au fost taxate, la aparat, biletele de intrare în incinta ştrandului.

Surse din cadrul SC Gospodărirea Comunală ne-au declarat, sub protecţia anonimatului, că ofiţerii de la Poliţia Economică au făcut cercetările în urma unor reclamaţii.

Directorul SC Gospodărirea Comunală, Coloman Edeleni, contactat telefonic, a confirmat că, într-adevăr, societatea pe care o conduce a primit vizita organelor de cercetare, dar că nu comentează deocamdată nimic. **„Oricum, n-au găsit nimic care să nu fie conform legii"** ne-a mai spus Coloman Edeleni.

Din câte am mai reuşit să aflăm, societatea condusă de Edeleni, aflată sub patronajul Consiliului Local Municipal, este „subiectul" mai multor reclamaţii care s-au făcut în ultima vreme.

A.O.

3M
Soluţii şi Tehnologii Inovatoare
De la o Companie de Încredere
www.3m.com/ro
Tel. 021/202.8000; Fax: 021/224.3184
(3760796)

Sute de medici, tehnicieni dentari şi studenţi, în prima zi la AR-MEDICA

Foto: V. Musca

Ieri, încă de la deschiderea sa, târgul internaţional de medicină AR-MEDICA a adunat sute de vizitatori, cei mai mulţi fiind oameni direct interesaţi de acest domeniu, adică medici, tehnicieni dentari, studenţi la medicină. Organizat de Camera de Comerţ, Industrie şi Agricultură Arad, la Expo Arad International, târgul reuneşte 77 de firme din ţară şi străinătate, care expun aparatură, echipamente şi instrumente medicale, materiale necesare laboratoarelor de tehnică dentară.

Gerlinde Knap

(Continuare în pag. 6)

PNŢCD nu moare!

Zice Ovidiu Marian, preşedinte interimar al PNŢCD Arad

– D-le preşedinte, se pare că PNŢCD dispare încet şi sigur. Putem vorbi de PNŢCD la timpul trecut?

– PNŢCD are un trecut mare şi cu siguranţă că va avea şi un viitor mare.

– Pe ce vă bazaţi când faceţi această afirmaţie?

– Recunosc că în prezent partidul traversează o perioadă foarte dificilă. Să nu uităm însă că PNŢCD a rezistat în cei 50 de ani de comunism şi, imediat după '89, s-a reînfiinţat.

I. Iercan

(Continuare în pagina 5)

INTERNEXT
Acces liber fără parolă !
Trafic NELIMITAT !
891234
Tarife fără TVA:
TARIF I Luni-Duminica 8-22 3,52 eurocenti/minut
TARIF II Luni-Duminica 22-8 1,76 eurocenti/minut
Info : 0257-285353; www.inext.ro

ASIROM
ASIROM oferă până în 31.12.2003
pentru asigurările de tip CASCO, CLĂDIRI şi BUNURI nou încheiate
reduceri de primă între 20% şi 40%
atât persoanelor fizice cât şi celor juridice.
Aveţi asigurările noastre.

NOU Corleone NOU
vă invită
în fiecare vineri
la orele 20,00
să petreceţi o seară românească cu folclor şi voie bună
în compania formaţiei condusă de Petrică Paşca.
Mâncăruri şi băuturi tradiţionale româneşti.
Rezervări la tel. 210944.
(c.623/2003)

CANADA
Québec
Emigrare
Clădirea Inst. Proiectări - lângă Astoria
Bd Decebal 2 – 4
Tel 214 678
(4044293)

PARKTRONIC
Cel mai modern sistem de parcare din Romania
Cardurile de parcare si tichetele de o zi pot fi procurate de la magazinele ce afiseaza sigla Parktronic precum si de la masinile inscriptioante cu sigla Parktronic.
(c. 76/2003)

ALGLASS
TÂMPLĂRIE din ALUMINIU şi P.V.C.
UŞI şi FERESTRE din PVC ALUPLAST
NOU! ÎN RATE CU AVANS 0% - FĂRĂ GIRANŢI
Bd. Revoluţiei Nr. 26-38 Tel: 338244
Str. Roşiori Nr. 26; Tel./Fax: 289053

Meditația zilei

„Niciodată nu se abate omul atât de departe ca atunci când crede că știe drumul".

Poverb chinezesc

Calendar

Astăzi, Soarele răsare la ora 7 și 11 minute și apune la ora 16 și 50 de minute. Au trecut 317 zile din acest an. Au mai rămas 48 zile până în 2004.

Praznicul zilei: Biserica ortodoxă: Sf. Ap. Filip; Sf. Grigorie Palama (Începutul Postului Crăciunului); **Biserica greco-catolică:** Ap. Filip. Începe Postul Nașterii Domnului; **Biserica romano-catolică:** Lipot, Kelemen

A venit barza!

La Arad: Micoară Andrei-Bogdan-Marian, Berar Damian-Denis, Gal Ștefania, Horvath Fanni, Țigan Rareș-Ioan, Farago Victoria-Barbara, Iuhasz Loredana-Diana, Furcea Adrian, Bordaș Adrian, Klept Mario, Bartulov Florin-Cristian, Colompar Casian, Căun Constantin-Vlăduț, Ciurar Răzvan, Zaharia Marian-Gabriel, Vezer Iosif

Cursuri

Casa de Cultură a Municipiului Arad, cu sediul în str. Gheorghe Lazăr nr. 1, anunță înscrieri la următoarele cursuri: limba engleză, limba germană, limba italiană, inițiere calculatoare (Windows, Ms Office, utilizare internet), dactilografie și lucrări de secretariat, coafură, cosmetică, orgă, saxofon, taragot, acordeon, tobe, clarinet. Înscrierile se fac zilnic la sediul instituției din str. Gh. Lazăr nr. 1, între orele 9-15. Informații suplimentare la telefon 211.918.

„Adevărul" vă ascultă

La telefonul dimineții, 280944, între orele 9,00-12,00

Toamna se numără... pomii

Un cititor ne spune că pomii de pe B-dul Revoluției ar fi superbi dacă n-ar lipsi (aproape) cu desăvârșire. **„Majoritatea au fost tăiați, iar în locul lor nu s-au mai pus alții. Nu înțeleg de ce nu se ia atitudine. Pe lângă faptul că vara am avea umbră și pomii ar înfrumuseța totodată orașul, am putea să reducem în acest fel și poluarea cu noxele mașinilor"**, crede V. T., din Arad.

Gospodărirea Comunală spune că nu a primit această însărcinare de la Administrația Domeniului Public. Domnul Marian Toader, directorul celei din urmă instituții, ne-a explicat că această situație nu a fost luată încă în discuție. Poate după rectificarea bugetului, a conchis reprezentantul Primăriei.

Redactor de serviciu, D. R.

La telefonul după-amiezii, 280.944, între orele 15,00-18,00

☎ Mașină abandonată

Un locuitor din cartierul Gai ne spune că pe strada I. Creangă, aproape de biserică, zace, de câteva luni bune un Jaguar alb, care a cunoscut și vremuri mai bune: **„A fost o mașină superbă. Cred că a furat-o cineva, iar apoi a abandonat-o aici."**

Între timp, fiecare a început să se servească cu cele de trebuință... Mașina a rămas fără roți, parbrizul i-a fost făcut zob etc. În consecință, imaginea oferită azi trecătorilor nu mai smulge prea multe semne de admirație. Poate o să-i vină cuiva idea să elibereze locul de caroseria care a intrat în dizgrație.

Redactor de serviciu, D. R.

Cinematografe

DACIA (tel. 255576): Plăcintă americană 3 - Nunta (SUA) 11; 13,00; 15; 17; 19; 21

MUREȘUL (tel. 280532): Tras pe sfoară (SUA) 10; 12; 14; 16; 18

ARTA (tel. 280526): Chicago (SUA) 16; 18; 20

SALA MICĂ: Ce-și dorește o fată (SUA) 15,30; 18,30

PROGRESUL (tel. 287094) 16 nov.: Harry Potter 2 (SUA) 15

Dragoste cu preaviz (SUA) 18

INEU (13-16 nov.): Ucide-mă cu trandrețe (SUA) 15; 17

Meteo

Vremea se încălzește ușor. Cerul va fi variabil în prima parte, iar apoi se va înnora treptat și pe alocuri se vor semnala ploi slabe, iar la munte va ninge. Vântul va sufla slab la moderat din sector sudic. Dimineața vor fi condiții de ceață.

Temp. max. 6 la 9°C
Temp. min. -2 la 1° C

Comenzi taxi

- ALFA PLUS 949; 349.349
- TAXI ALFA 22.88.88; 25.25.26; 0723-200.301; 0745-50.60.70
- TAXI ARAD 244.244; 274.444; 0722-755.440
- DIESEL STAR 212.222; 0722-361.011; 0745-645.645
- EUROPA 275.555; 0723-677.555; 0744-828.163
- FAVORIT 280.000; 281.111; 0740-083.333; 0742-409.992
- GETAX 280.705; 280.100; 280.548
- MIRCO MILI 230.530; 230.730; 0740-152.828; 0723-062.366

Lansare de carte

Asociația de tineret Millennium Center organizează luni, 17 noiembrie, orele 13, în holul Teatrului de Stat din Arad, lansarea cărții **„Aspecte ale masoneriei arădene la sfârșitul secolului al XIX-lea și începutul secolului XX"**, scrisă de istoricul arădean **Antoniu Martin.**

Azi, vernisaj

Astăzi, de la ora 18, la Galeria DELTA, are loc vernisajul expoziției personale a artistei **ACULINA STRAȘNEI POPA**. Cu această ocazie, se va lansa și un album care cuprinde o retrospectivă a lucrărilor artistei din cei 30 de ani de activitate. Prezintă: criticul de artă Mariana Vasiliu din București.

CUR$UL VALUTAR

VALORI ÎNREGISTRATE IERI, 13 NOIEMBRIE 2003

Denumirea valutei	BNR	BCR		BRD		Banca Transilvania		Banca Românească		Banca Romexterra		Alpha Bank	
		C	V	C	V	C	V	C	V	C	V	C	V
Euro	39967	39600	40100	39610	40110	39400	40000	39650	40130	39450	40050	39700	40100
Dolar S.U.A.	34179	34100	34600	33950	34480	34000	34600	34124	34615	34000	34550	34000	34550
Forint	155	145	160	148	158	148	156	-	-	149	156	-	-

ADEVĂRUL
Cotidian independent Arad
Editor: S.C. ADEVĂRUL Arad S.R.L.
COD FISCAL R 1681938 ● COD SICOMEX 19.604 ● CERTIFICAT J 02/1886 / 31 X 1991 ● COD SIRUES 020956601 ● ISSN 1220 - 7489

Redacția și administrația: 310130 Arad, Bd. Revoluției nr. 81. Telefoane: SECRETARIAT - 281802, fax 280655, 280625; ADMINISTRAȚIE - CONTABILITATE - 281797; MICA PUBLICITATE - 210775; MAREA PUBLICITATE - 280904; CLUBUL PRESEI - 280989.

Consiliul de administrație: președinte - MIRCEA DORGOȘAN, telefon 281802, 280625; vicepreședinte - MIRCEA CONTRAȘ, telefon 280854; membri: LIZICA MIHUȚ, telefon 280070, ȘTEFAN TABUIA, telefon 280854, MIRCEA ȚIȘCĂ, telefon 280904.

Colegiul de redacție: ȘTEFAN TABUIA (redactor-șef), telefon 280854; MARCEL CANCIU (șef secție foto), telefon 281701; ALEXANDRU CHEBELEU (șef secție sport), telefon 281701; GABRIELA GROZA (secretar general de redacție), telefon 280854; VASILE FILIP (șef secție cultură-învățământ-tineret), telefon 281855; 280003; IOAN IERCAN (șef secție politică), telefon 280943; DORU SAVA (șef secție social-economic), telefon 281738; NICOLAE OPREAN (șef secție actualități), telefon 281855; 280003; MIRCEA ȚIȘCĂ (șef secție publicitate și difuzarea presei), telefon 280904; MIRCEA CONTRAȘ (vicepreședinte al consiliului de administrație), telefon 280854; MIRCEA DORGOȘAN (președinte al Consiliului de administrație), telefon 281802, 280625.

Tiparul executat la S.C. MEDIAGRAF S.A. ARAD, str. Feleacului F.N., telefon 250902, fax 250920

Adresa Internet http://adevarul.arad.ro

HOROSCOP

Vineri, 14 Noiembrie

Berbec (21.03-20.04). Sănătatea cam șchioapătă. Îngrijiți-vă mai mult.

Taur (21.04-20.05). Bătăi de cap în familie. Mobilizați-vă pentru a face față unor probleme financiare acute.

Gemenii (21.05-20.06). Se întrevede un drum lung. Primiți vești importante.

Rac (21.06.-22.07). Dragostea înflorește. Prinde contur o perioadă plină de satisfacții sufletești.

Leu (23.07-22.08). Conflicte cu subalternii. Este nevoie de fermitate și de măsuri drastice în reglarea afacerilor.

Fecioara (23.08-22.09). Participați la o recepție. Întâlniți o persoană care vă va marca existența pentru mult timp.

Balanța (23.09-22.10). Mai detensionați, vă concentrați atenția asupra celor dragi, cărora încercați să le faceți surprize plăcute.

Scorpion (23.10-21.11). Sunteți plini de sex-appeal. Nu e de mirare că persoanele de sex opus roiesc în jurul dvs.

Săgetător (22.11-21.12). Relația cu partenerul de viață e tensionată din cauza unor aventuri nu tocmai nevinovate.

Capricorn (22.12-19.01). Sunteți căutați insistent de niște persoane care vor să afle ceva de la dvs. Nu cedați presiunilor.

Vărsător (20.01-20.02). Aveți tendința de a vă izola. O perioadă de odihnă este binevenită.

Peștii (21.02-20.03). Mai multă atenție la serviciu. S-ar putea să se iște niște conflicte nu tocmai ușor de aplanat.

Utilitare

PRIMĂRIA MUNICIPIULUI

Program de relații cu publicul (camera 5) luni-miercuri-vineri între orele 8-12; marți-joi între orele 8-12; 15-17 - tel. 284.744, tel. centrală 281.850.

PIEȚE, TÂRGURI

Astăzi este zi de piață la Ineu, Lipova, Covăsânț, Mișca, Moneasa, Șepreuș, Șimand, Vladimirescu, Șeitin. Tot astăzi se organizează târguri săptămânale la Ineu, Șepreuș, Șimand.

FARMACII DE SERVICIU

❒ Farmacia **REMEDIUM** Arad, B-dul Revoluției nr. 52-54. Program luni-vineri: 7,30-20,00, sâmbătă 8,00-14,00. Telefon 233.195. Eliberăm rețete compensate și gratuite. ❒ Farmacia **„OMNIAFARM"**, Calea Aurel Vlaicu, Bl. Z28, cu program zilnic de la orele 8,00-22,00. Telefon 271.724. Eliberăm rețete gratuite și compensate. ❒ Farmacia **LIBRO PHARMA** NON STOP, Calea Aurel Vlaicu 60-68 (lângă stadionul UTA) telefon 212.992. ❒ Farmacia **TEAHAFARM** Arad, B-dul Revoluției nr. 65. Program: luni-vineri 8-21, sâmbătă 9-13. Telefon: 254.587. ❒ Farmacia **ELPIS PHARM** Micălaca, zona Piața Soarelui, str. Voinicilor, colț cu str. Păsunii, Bl. 193, sc. A, parter. Program: luni-vineri 8-20, sâmbătă 8,30-14. Tel: 259.619.

URGENȚE STOMATOLOGICE...

Asigură Cabinetul din str. Crișan (în spate la Gionelli).

În zilele de sâmbătă și duminică, urgențe stomatologice asigură și cabinetul din B-dul Revoluției nr. 62, ap. 17, între orele 9,00-19,00. Telefon: 256.665.

Cabinetul Stomatologic din Calea Victoriei nr. 7A asigură zilnic urgențe, inclusiv sâmbăta, între orele 10-15. Telefon 0745.565.622.

Cabinetul stomatologic din B-dul Revoluției nr. 95, etajul I, asigură urgențe, zilnic între orele 8-14, telefon 282.184.

Cabinetul Stomatologic din str. Crișan nr. 6 (vizavi) de Complexul Stomatologic) asigură urgențe stomatologice. Luni-Joi: 13,30-19,00; Vineri: 9,00-15,00. Tel. 338.101

Cabinetul Stomatologic din str. Românului nr. 4 (lângă antichitățile de pe colț cu Mețianu) asigură zilnic urgențe stomatologice între orele 9-13; 15-20. Telefon 0744/752.020; 0723/013.704.

DISPENSAR VETERINAR

Dispensarul veterinar din Aradul Nou efectuează zilnic, orele 8-16 (sâmbăta 8-12) examen trichineloscopic, castrare porcine, ecornarea viteilor, însămânțări artificiale. Telefon 287.298.

ÎNTRERUPERI CURENT

Vineri, 14 noiembrie h 9-12: Micălaca Bl. 177, 178; **h 11-14:** Micălaca Bl. 181, 182, 183, 184, 185, 186, 187, 188; **h 9-14:** Tulnic, Pescăruș, Emil Monția, Clopotului (p)

APOMETRE

Vineri, 14 noiembrie: Blocuri Pasaj 40-48, Bl. Imașului, Bl. 151-200 Micălaca; Iosif Lengyel, Ady Endre, Voinicilor, Ciobanului, Dreptății, Frăției, Stânjenel, B. Deleanu, Piața Carpați, Zsigmond Moricz, Bradului, Zmeurei, Lucreția, Rahovei, Tismana, Sever Bocu, Gh. Groza, Slatinei, Dâmboviței, Oborului, Gloriei, Suceava, Lăcrămioarelor, I. Fluieraș, I. Felea, Ciorogârlu cu soț, Oituz fără soț, Remus, Mărgăritar, Occident, Triumfului, Labirint, Teiului, M. Stănescu, C. Coposu

ADMINISTRAȚIA FINANȚELOR PUBLICE

Administrația Finanțelor Publice a municipiului Arad: Asistență contribuabili (impozitul pe venitul global) - telefon 280.633, 280.733, int. 198 (persoane fizice) și 125 (persoane juridice) între orele 8,00-12,00. Informații mai pot fi obținute la adresa de web: www.finantearad.ro

ÎNREGISTRĂRI ÎN CAZ DE DECES

Biroul de Stare Civilă - decese face înregistrări după următorul program: sâmbătă și duminică, între orele 9,00-11,00. Tel. 281.850.

TELEFOANE DE URGENȚĂ

POMPIERI 981; 251.212

AMBULANȚĂ ARAD - 961 sau **251.313**

POLIȚIE: 955

Numărul de centrală telefonică al I. J. P. (Inspectoratul Județean de Poliție) Arad: 207.100.

S. C. SALUBRITATE S. A. ARAD

Dispecerat între orele 7,00-19,00. La telefonul: 280.873.

S. C. DISTRIGAZ-NORD S. A. TÂRGU MUREȘ

Sucursala de Distribuție a Gazelor Naturale Arad, Dispeceratul permanent - telefon 236.928; 256.928

PROTECȚIA CONSUMATORULUI

B-dul Revoluției, nr. 50. Telefon: 257.049.

Garda Financiară: B-dul Revoluției nr. 79, telefon: 281.119

INSPECTORATUL TERITORIAL DE MUNCĂ ARAD

Str. Episcopiei nr. 11-13, tel.: 211.762, 211.862, 257.251

AGENȚIA JUDEȚEANĂ PENTRU OCUPAREA FORȚEI DE MUNCĂ

Str. Gheorghe Lazăr nr. 20, tel: 281998, 211791.

POLIȚIA DE FRONTIERĂ

Tel.: 959

La Chișineu-Criș

Un bărbat a murit asfixiat în urma unui incendiu

Un bărbat în vârstă de 53 de ani, **Iosif Probek,** din Chișineu-Criș, a decedat în urma unui incendiu produs în propria casă. Ieri seară, apartamentul de pe strada Teilor 5 A. i-a luat foc, din cauza unei țigări uitată aprinsă în una din camere. Flăcările s-au extins cu repeziciune în toată încăperea.

Vecinii au observat că din apartamentul lui Iosif Pribek iese fum și au chemat poliția, care s-a deplasat imediat la fața locului, solicitând și pompierii. Doi pompieri au intervenit cu o autospecială. Aceștia au avut probleme din cauza ușii metalice a apartamentului, care a trebuit spartă. Odată intrați, au reușit să stingă focul în mai puțin de o jumătate de oră. Au fost mistuite de flăcări corpuri de mobliă și tocul unei uși, pagubele ridicându-se la peste 10 milioane de lei.

Iosif Probek, care dormea în altă cameră, a fost găsit asfixiat. Cadrele medicale de la serviciul de ambulanță care s-au deplasat la fața locului nu au putut decât să constate decesul bărbatului. Gurile rele spun că Iosif Probek avea unele probleme și, în ultimul timp, obișnuia să bea...

Nadia Bodran

Accident grav, pe raza comunei Șimand

Alaltăieri seară, în jurul orelor 19,30, pe DN 79, pe raza comunei Șimand, a avut loc un grav accident de circulație. **Emil Constantin**, de 37 de ani, din Oradea, județul Bihor, în timp ce conducea o autoutilitară cu număr de Caraș, din cauza neatenției în conducere a pierdut controlul volanului, a părăsit partea carosabilă și s-a izbit violent de un copac. În urma impactului, conducătorul auto a fost accidentat grav, decedând în drum spre spital.

E. Pantea

Cronica măruntă

● **Pișleagă Costel,** angajat la Primăria Arad, a fost ieri, într-o mare dilemă: aceea de a răspunde la telefonul mobil sau de a da mâna cu prefectul Dan Ungureanu. Și a ales.. telefonul!

● Un arădean a ajuns ieri la Spitalul Clinic Județean de Urgență Arad după ce a căzut de pe un...coteț. Starea bărbatului este stabilă, el rămânând, totuși, sub supravegherea cadrelor medicale.

● **Tudor Viola**, de 28 de ani, din Ghioroc, este cercetat de Poliție, în stare de libertate, pentru că în perioada septembrie-octombrie, bărbatul a forat mai multe fântâni, fără autorizație, până i s-a... înfundat.

● Jandarmii arădeni au asigurat liniștea și ordinea publică la meciul de la Timișoara dintre A.E.K. și Rapid. Lucrătorii conduși de Nicolae Slev au aplicat câteva amenzi contravenționale suporterilor din București. Cei din galeria „Legione Granata" s-au comportat ca în epoca de piatră, urinând pe unde apucau. E adevărat că după, i-a cam usturat... amenda.

● Benone Gândeanu din Arad a primit o amendă destul de „piperată" din partea gardienilor publici. Bărbatul a fost surprins de către aceștia în timp ce își satisfăcea necesitățile fiziologice pe zidul unei bănci din centrul orașului. A fost amendat cu două milioane de lei.

● Trei arădeni au fost sancționați de către gardienii publici pentru comercializare de produse pe domeniul public fără a deține autorizație din partea Primăriei. **Bumbu Ludovica, Gabor Catalina** și **Gabor Nicolae** au fost prinși de către gardienii publici în timp ce vindeau ciorapi pe strada Crișan. Cei trei au fost „arși la buzunare" cu amenzi cuprinse între 150 și 450 de mii de lei.

Decedat în Gara Aradul Nou

Frigul din ultima perioadă a făcut cea de a doua victimă. Un boschetar, neidentificat, cu vârsta cuprinsă între 50-60 de ani, a fost găsit, ieri dimineață, decedat în stația CFR din Aradul Nou. După ce cadrele medicale de la Serviciul Județean de Ambulanță au constatat decesul, Poliția TF a transportat corpul neînsuflețit al bărbatului la morga Spitalului Județean Arad.

M.P.

Au vrut să introducă în țară mașini neînmatriculate

Lucrătorii Punctului de Trecere a Frontierei Nădlac au depistat, recent, doi cetățeni care încercau să treacă frontiera cu autoturisme care aveau numere de înmatriculare false. Zhivkov Boris B. (37 de ani), conducea un autoturism marca Audi 80, înmatriculat în Germania. În urma controlului documentelor de călătorie s-a constatat că talonul de înmatriculatre prezentat pentru control era falsificat prin radiere chimică, iar numerele aplicate erau false. Persoanei în cauză i s-a întocmit dosar penal pentru săvârșirea infracțiunilor de fals, uz de fals și conducere pe drumurile publice a unui autovehicul cu număr de înmatriculare fals. Aproape la fel a pățit și Vasile B. din Caransebeș, care încerca să introducă în țară un autoturism Volkswagen înmatriculat în Franța.

B.O.

O nouă emisiune pe MTV - Classic MTV

Europa FM și MTV lansează un nou proiect - Classic MTV, care va debuta duminică, 16 noiembrie. În emisiunile sub genericul Classic MTV se vor difuza hiturile tuturor timpurilor condimentate cu interviuri ale muzicienilor români. Emisiunea va fi prezentată de Cristi Stanciu, realizatorul „După-amiezii de weekend" de la Europa FM și va fi filmată în fiecare vineri în Club Twice din București, la o petrecere cu public și muzica anilor '70-'80-'90. Invitații speciali ai petrecerii de vineri, 14 noiembrie, sunt băieții de la VH2.

Parteneriat

Sâmbătă, 15 noiembrie 2003, va avea loc semnarea protocolului de parteneriat între Palatul Copiilor Arad și Palatul Copiilor *„Curcubeu"* din Pécs Ungaria.

La eveniment vor participa oficialități locale ale orașului Pecs, invitate de către primăria municipiului Arad, reprezentanți ai Primăriei Arad, Inspectoratului Școlar Județean Arad și colectivul de cadre didactice al Palatului Copiilor Arad.

Evenimentul va fi marcat de un spectacol susținut de formațiile artistice ale Palatului Copiilor Arad, cu începere de la orele 16,00, în sala festivă a Palatului.

Rate scadente

15 noiembrie reprezintă termenul scadent pentru două obligații ale contribuabililor, și anume: a doua rată (50%) din impozitul datorat anual pentru veniturile realizate din activități agricole, de către persoanele fizice care obțin asemenea venituri, respectiv a doua rată (50%) din plățile anticipate cu titlu de impozit pentru veniturile din arendare. Plata se face la administrația finanțelor publice de pe raza căreia contribuabilul are domiciliul și se consideră în termen inclusiv luni, 17 noiembrie, având în vedere că 15 e sâmbătă, zi nelucrătoare.

Pompierii - în control la „Complexul C.F.R. Arad"

Grupul de Pompieri „Vasile Goldiș" Arad a început o serie de acțiuni de control în zona „Complexului C.F.R. Arad". În timpul acestor verificări se urmărește: existența convențiilor de colaborare potrivit legii, privind acțiunea unitară a forțelor, precum și obligațiile acestora în caz de incendiu; modul de acțiune privind operativitatea decuplării liniilor de înaltă tensiune, în momentul producerii unor incendii la garniturile de tren staționate în Gara C.F.R. Arad; situația și starea de întreținere a mijloacelor destinate stingerii incendiilor; măsuri de prevenire și stingere a incendiilor, specifice sezonului rece; cooperarea cu alte forțe, privind alarmarea și asigurarea logistică necesară în cazul producerii unor incendii de proporții; gradul de actualizare a documentelor pe linia apărării împotriva incendiilor, conform legislației în vigoare și modul respectării măsurilor stabilite în documentele de control încheiate anterior, îndeosebi cele referitoare la interzicerea staționării garniturilor de tren (cele pregătite pentru casare) în zona Stației C.F.R. Arad.

Până acum au fost controlate Stațiile C.F.R. - călători, marfă, trafic și Centrul de electrificare C.F.R. Arad. Pentru neregulile constatate, au fost aplicate amenzi contravenționale în valoare totală de 15 milioane de lei.

Urmează să fie verificate și Stațiile C.F.R. - călători, marfă și trafic, Centrul de Electrificare C.F.R. Arad, Depoul C.F.R. și Revizia de Vagoane Arad.

Nadia Bodran

Aradul va avea în curând

Zece săli de sport cu o valoare de 90 de miliarde de lei

Programul național de construcție a sălilor de sport pare să prindă culoare la nivelul județului nostru. Pe lângă cele trei școli din municipiu, Generală 12, Generală 18 și Liceul de Artă „Sabin Drăgoi", în județ au mai fost demarate lucrările la încă alte șapte investiții de acest gen. Este vorba despre Pecica, Ineu, Curtici, Pâncota, Lipova, Sebiș și Chișineu Criș, valoarea unei singure lucrări ridicându-se la aproximativ nouă miliarde de lei.

În cadrul conferinței de presă organizate ieri la Prefectură, directorul adjunct al Inspecției în Construcții, dl. **Zamfir Danciu,** s-a arătat mulțumit de modul în care se derulează lucrările. Dumnealui afirma că toate cele zece săli de sport vor deveni funcționale până la finele lunii februarie 2004, conform contractelor încheiate. Excepția este reprezentată de Liceul „Sabin Drăgoi", a cărui conducere nu a acceptat ideea construirii unei astfel de săli, din cauza spațiului, mult prea redus, disponibil. În cele din urmă, după o serie de negocieri, lucrările au început, doar că finalizarea lor va fi întârziată, comparativ cu a celorlalte săli de sport aflate în lucru.

Tot ieri, prefectul Dan Ungureanu însoțit, de inspectorul general școlar, d-na Zoea Rotaru, a efectuat un control inopinat la Școala Generală nr. 18. Din spusele constructorilor reiese că inaugurarea sălii de sport cu pricina va avea loc chiar înaintea termenului stabilit prin contract.

M. Popescu

ATLASSIB
O POARTĂ DESCHISĂ SPRE EUROPA
NOU
In perioada 22 octombrie -1 decembrie
Tarife promotionale
România-Italia 150 € dus - întors
100 € dus
România-Spania 170 € dus - întors
120 € dus
INFORMAȚII 08010 100100
NUMĂR UNIC DE TELEFON
TELEFON FARĂ SUPRATAXĂ
Tel/fax 0257-270562, tel 0257-256595
Tel/fax 0257-252727, tel 0257-251871

Kompoint S.R.L.
Str. Simion Barnuțiu, 12A
1900 Timișoara
Societate comercială care produce și distribuie componente pentru încălțăminte, caută pentru angajare reprezentant de vânzări pentru zona Arad.
Se cere: experiență în domeniul vânzărilor minim 2 ani
Permis de conducere cat.B
Domiciliul stabil în mun. Arad
Pentru informații și depunerea CV-urilor sunați la tel./fax 0256/289751.

★Armin MAYER Reisen★ ERIKA INVEST★
Transport de persoane Germania, Italia, Spania
ITALIA de la 95 EURO
GERMANIA de la 70 EURO
SPANIA de la 110 EURO
● Asigurări medicale la prețuri minime
(c.a. 360/2003)
Str. Unirii nr.7 (la ARTEXIN - ATIC CENTER) Tel: 0257-214.399, 338550.
Str. 6 Vânători nr.2-4 0257-210.866; 214.044 0257-285.611, 0724 721 420.

„Medicii de aici sunt extraordinari“

● *Dialog cu dr. Mohammed Siddiqui, șeful delegației de medici din Chicago*

*Cele 43 de cadre medicale din Statele Unite, care au donat Spitalului Județean, din partea **Global Medical Foundation**, aparatură medicală de peste 12 miliarde de lei, au părăsit Aradul. Dr. **Mohammed Siddiqui,** șeful delegației americane, a avut amabilitatea să ne împărtășească din experiența românească.*

*Dr. **Mohammed Siddqui** este de origine indian, a emigrat în Statele Unite în urmă cu 28 de ani, unde și-a definitivat studiile medicale, ajungând un reputat specialist în chirurgia generală. Profesează la Chicago și este unul dintre membrii fondatori ai **Global Medical Foundation**, prin intermediul căreia a reușit, de-a lungul timpului, să ajute numeroase unități spitalicești din lume, aflate în suferință.*

- D-le doctor, ce anume v-a determinat să înființați această fundație de sprijinire a spitalelor cu probleme din lume?

- Această fundație are la bază **altruismul și compasiunea** față de cei aflați în suferință. În Statele Unite avem norocul de a fi binecuvântați cu multe lucruri de care alții nu pot beneficia, astfel că am găsit că s-ar cuveni să facem ceva pentru a ne arăta, cumva, recunoștința, pentru toate acestea.

- Ați avut ocazia să le întindeți o mână și conaționalilor dumneavoastră?

- Da, sigur că da, prima mea misiune, când s-a înființat această fundație, a fost în India...

- Care a fost impresia dumneavoastră după ce ați văzut spitalul din orașul nostru?

- Sigur, spitalele în România nu sunt atât de avansate ca și spitalele din Statele Unite și nici ca și cele din Europa de Vest sau multe altele din țările avansate asiatice, dar nici mai rele decât spitalele pe care le-am văzut în unele locuri din America Latină, Republica Dominicană etc. Spitalele de aici se situează undeva la mijloc.

- Unde ne-ați situa, pe o scară de unu la zece?

- (n.r. - râzând) Ați primi nota cinci...

- Cu ce medici ați colaborat pe timpul ședерii aici?

- Am avut privilegiul să lucrez alături de medici ca **Adrian Pavel, Ioan Botezatu, Mircea Sferdian, Carmen Neamțu și Mihaela Albu**. Sunt specialiliști absolut minunați, nivelul lor de pregătire nefiind cu nimic inferior față de al nostru...

- Despre condițiile în care se operează și aparatura din spitalul nostru ce părere aveți?

- Acești medici fac o treabă remarcabilă, cu resurse minime. Toți am fost extrem de impresionați, fiindcă mulți dintre noi am fi incapabili să lucrăm fără anumite aparate cu care ne-am obișnuit și de care medicii de aici nici nu par să aibă nevoie. Sigur, am putea face efortul să lucrăm în condiții precare, dar suntem atât de răsfățați și obișnuiți să obținem tot ce dorim, pentru orice tip de intervenție, încât... ce să spun, medicii dumneavoastră fac lucruri excepționale, strict cu ceea ce au.

- Ați participat la vreo operație?

- Da, am avut șansa aceasta. Am participat la o intervenție chirurgicală complexă, efectuată asupra unui bărbat în vârstă de aproximativ 70 de ani. Avea o jumătate de stomac extirpată în urmă cu 40 de ani, din cauza unui ulcer complicat, iar acum i s-a diagnosticat un cancer la joncțiunea intestinului cu stomacul. Am avut oportunitatea, ieri, să-l deschidem, și am descoperit că tumoarea era extinsă atât în stomac și intestine, invadând însă și colonul. Trebuie să știți că am reușit să eliminăm tumoarea în întregime, grație și unui dispozitiv special pe care l-am adus cu noi și l-am donat spitalului. Sigur, am fi putut rezolva problema, poate, și fără acest dispozitiv, dar faptul că l-am avut la îndemână ne-a ușurat enorm munca și medicii de aici au fost încântați să-l aibă.

- Ați sesizat și alte nevoi ale spitalului arădean?

- Nu am notat nimic, în mod special, însă discutând cu medicii din cadrul Secției Cardiologie, de pildă, am aflat câteva greutăți cu care se confruntă și am decis să-i ajutăm, pe viitor, cu aparatura medicală de care ar avea mare nevoie. Ne-ar plăcea să revenim.

- Ar fi interesant de aflat care sunt resursele financiare ale fundației din care faceți parte, pentru a putea ajuta atâtea țări?

- Când decidem să mergem într-o anumită țară, cu ajutoare, luăm legătura cu diferite companii din S.U.A. le solicităm sponsorizări, cu diverse organizații de caritate, cu diferite spitale, cărora le cerem să ne ajute și ele, iar nu în ultimul rând, ne ajută și oamenii simpli, fiindcă organizăm numeroase acțiuni de colectare de fonduri.

- Ce v-a impresionat cel mai mult pe parcursul ședерii aici?

- Sigur, tot programul pe care ni l-a făcut domnul Gudiu, șeful I.P.J. Arad - căruia îi mulțumim și grație căruia și suntem aici - a fost minunat. Dar mi-a rămas inima la seara în care am fost la Filarmonică, unde s-au cântat arii din opere celebre. Am văzut cândva același lucru și la Viena și pot să spun că aici interpretează adevărați profesioniști. Unii dintre noi am scăpat lacrimi de emoție.

- Vă mulțumesc.

Discuție consemnată de
Eugenia Pantea

Socialiștii l-au comemorat pe primul soldat român ucis în Afganistan

Vicepreședintele Comitetului Național de Inițiativă al Partidului Alianța Socialistă (PAS), Mihai Lelik, a început conferința de presă de ieri propunând păstrarea unui moment de reculegere în memoria primului soldat român ucis în Afganistan. **„Este prima jertfă de sânge pe care România o dă în lupta împotriva dictaturii și terorismului internațional. Integrarea în NATO înseamnă și sacrificii, unclusiv de vieți, nu doar o umbrelă protectoare . Tocmai de aceea, la întâlnirea președintelui Iliescu, de la Snagov, cu partidele politice, pe tema aderării la NATO, PSM-ul de atunci a cerut organizarea unui referendum și explicarea pe larg a costurilor și avantajelor, pentru ca românii să se pronunțe în conoștință de cauză”**, a declarat Lelik.

● *PAS-ul decisiv*

Fiind deja adunate semnăturile necesare, în scurt timp, PAS-ul se va înscrie la Tribunal. La nivelul județului Arad, în două săptămâni au fost adunate peste 750 de semnături și în paralel, au fost înființate mai multe organizații. Numai în ultimele două zile, au fost înființate șapte. În două săptămâni, afirmă Lelik, toate fostele organizații PSM vor deveni filiale PAS. În plus, au fost deja înființate organizații și în unele localități în care PSM nu a avut.

Simion Todoca

Mediul rural dorește să intre în proiecte internaționale

. În cadrul „Săptămânii Comenius”, la Școala Generală „Sfânta Ana“ din Sântana s-a desfășurat un schimb de experiență pentru directori și cadre didactice implicate în proiecte educaționale internaționale din zona Sântana - Chișineu Criș. Din partea I. Ș. J. Arad a participat doamna inspector pentru proiecte internaționale Maria Luta.

Scopul activității a fost prezentarea proiectelor internaționale derulate sau în curs de derulare în școlile din această zonă, pentru ca, astfel, diferite tipuri de proiecte să fie exemplificate practic și fiecare dintre școli să poată să găsească noi surse de inspirație și de informație pentru inițierea unor astfel de proiecte. Au fost prezentate și dezbătute proiecte Comenius 1, proiecte de tipul Phare, parteneriate bilaterale internaționale, implicarea unor grupe de studenți străini ca animatori în programele de vacanță școlară. Prezența doamnei inspector Maria Luta a fost un ajutor pentru elucidarea unor probleme mai spinoase ce se pot ivi pe parcursul proiectelor, pentru găsirea de noi surse de informare prin intermediul internetului. Pentru inițierea unui proiect internațional o atenție deosebită trebuie acordată criteriilor de eligibilitate ca instituție, selectării activităților eligibile, după o temeinică studiere a ghidului de aplicație.

În prima parte s-au discutat măsurile ce pot fi luate în școli pentru încurajarea colectivelor didactice, în vederea inițierii proiectelor internaționale. Este util ca în fiecare școală să existe cadre didactice formate în acest sens, să funcționeze o echipă pentru proeicte. Astfel, în Școala generală Sfânta Ana din Sântana, această echipă este compusă din trei cadre didactice tinere, care participă la cursul de formare organizat de C. C. D. În acest scop, cadre didactice din Șepreuș, Grăniceri, Cintei și-au manifestat interesul pentru a se înscrie la aceste cursuri.

Școala gazdă a proiectat imagini din derularea proiectelor „Grija școlilor europene pentru protecția Deltei Dunării”, proiect Socrates desfășurat pe parcursul a trei ani cu parteneri din Ungaria și Germania, a proiectului UNESCO „Blue Danube River” și a proiectului „My Europe”. A fost detaliat impactul acestor proiecte pentru elevi, cadre didactice și comunitatea locală.

Participanții la acest schimb de experiență - ne transmite prof. Ana Höniges, directorul școlii, au înțeles că șansa reușitei este munca în echipă, au aflat noutăți pe care vor încerca să le aplice în școlile lor. Concluzia a fost că „omul sfințește locul”, iar din acest punct de vedere mediul rural dispune de potențial deosebit.

De Ziua Mondială a Calității

Seminar privind siguranța produselor alimentare

Cu ocazia „Zilei Mondiale a Calității”, ieri, în toate județele țării, a avut loc seminarul cu tema „Evaluarea Programului Siguranța Produselor Alimentare (SPA) 2003”, organizat de către Autoritatea Națională pentru Protecția Consumatorilor (A.N.P.C.) și Ministerul Sănătății (M.S.). Lansat în luna noiembrie a anului 2002 de A.N.P.C. și M.S., programul SPA are drept obiectiv informarea corectă a consumatorilor, astfel încât aceștia să fie avizați și exigenți atunci când cumpără un produs alimentar.

La Arad, programul s-a desfășurat la Casa de oaspeți de pe strada Horia nr. 6, unde au fost invitați, inspectorii Oficiului Județean pentru Protecția Consumatorilor agenții economici care își desfășoară activitatea în domeniul protecției consumatorului și a sănătății. A fost prezentat mesajul secretarului de stat Rovana Plumb, materiale privind siguranța produselor alimentare și raportul de activitate al Oficiului Județean pentru Protecția Consumatorului (O.J.P.C.) Arad pe primele 10 luni ale acestui an. Au fost evidențiate și progresele făcute în ultimii ani în vederea asigurării calității produselor și a serviciilor de pe piața autohtonă, similară cu cea existentă la nivelul Uniunii Europene

Inspectorul O.J.P.C. Arad - **Gheorghe Iancu** a declarat că având în vedere programele de Guvernare, strategia A.N.P.C. pentru perioada 2001-2004 și programul de dezvoltare economico-socială a județului Arad pe anul 2003, O.J.P.C. Arad și-a concentrat activitatea spre ridicarea calității vieții, prin măsuri de protejare a consumatorilor împotriva riscului de a achiziționa produse sau de a li se presta servicii care ar putea să le afecteze, viața, sănătatea, securitatea sau interesele economice; înstărirea sistemului de supraveghere a pieței. **„Alt obiectiv prioritar a fost asigurarea dreptului consumatorilor de a fi informați și a fi educați în calitatea lor de consumatori și de a fi despăgubiți pentru prejudiciile generate de calitatea necorespunzătoare a produselor și a serviciilor”**, mai adaugă **Gheorghe Iancu.**

Astfel, în primele 10 luni ale acestui an au fost efectuate un număr de 4017 de acțiuni de control la producători, unități comerciale, prestatori de servicii și în unități vamale, pentru supravegherea calității produselor și serviciilor destinate populației. Pentru creșterea eficienței activității de control, au fost organizate 2398 de acțiuni (59 la sută din totalul celor efectuate) în colaborare cu alte organe de specialitate ale

adiminstrației publice cu atribuții în domeniul protecției consumatorilor. Prin acțiunile de control desfășurate, au fost identificate mărfuri cu abateri de la prevederile legale în domeniul protecției consumatorilor în valoare de peste 25 de miliarde de lei, au fost oprite definitiv de la comercializare și retrase din circuitul consumului uman mărfuri periculoase pentru viața, sănătatea și securitatea consumatorilor în valoare de peste un miliard. Au fost dispuse măsuri de oprire temporară a fabricației, importului sau a prestării serviciilor la un număr de 215 agenți economici. 31 de unități de producție au fost închise temporar pe o perioadă de până la șase luni pentru încălcări grave sau repetate ale reglementărilor legale în domeniul protecției consumatorilor.

Nadia Bodran

PNȚCD nu moare!

Zice Ovidiu Marian, președinte interimar al PNȚCD Arad

(Urmare din pagina 1)

– Nu se potrivesc situațiile. Atunci era un singur partid, PCR, iar acum sunt multe partide care, prin simpla lor existență fac concurență PNȚCD.

– Unele partide, ce-i drept, își doresc cu ardoare să împiedice PNȚCD în activitatea sa. Problema e că, spre deosebire de alte partide, PNȚCD are o doctrină foarte clară. Alte partide și-ar dori acest culoar al creștin-democrației, dar nu-l au. PNȚCD îl are, este un culoar european.

– PNȚCD are doctrină, are culoar, dar n-are oameni și electorat.

– Vă contrazic. Are și oameni, are și electorat, are și structuri în teritoriu. În județul Arad, din 75 de comune, avem 69 organizații. Că numărul membrilor a scăzut în ultimii ani este adevărat. N-aș fi atât de dramatic încât să spun că acest partid nu mai există.

– Nu numărul membrilor este important, ci numărul simpatizanților.

– Nu ne putem plânge că nu avem simpatizanți.

– Și sondajele?

– Nu știu cine a făcut aceste sondaje. Eu nu pot să am încredere în niște sondaje făcute de dușmanii PNȚCD.

– Asta înseamnă că toată lumea e dușmanul PNȚCD. Exagerați!

– Nimeni nu are nici un interes să promoveze un sondaj bun pentru PNȚCD. Și PNȚCD va face un sondaj, plătit și vom vedea care este situația reală. Cine plătește, cam aranjează și procentele. Mă gândesc la sondajele făcute până acuma.

– Cine ar avea interes să faulteze PNȚCD și de ce?

– Celelalte partide care se află pe undeva la centru-dreapta.

– Cu cine ați mai rămas pe plan local în PNȚCD?

– Să luăm aritmetic. Din Biroul Județean, compus din 11 membri, au plecat trei: Cristea, Chișcan, Galu.

– Și doamna Cristea. Au plecat cei mai buni. Aceștia au ținut sus în ultima vreme steagul PNȚCD.

– Să precizăm: cei care au plecat au ajutat la ținutul steagului. Nimeni nu le contestă meritele. Dar ideile nu puteau fi puse în practică fără ceilalți membri ai partidului. Așadar, a plecat o parte din echipă, nu toată echipa.

– Care sunt oamenii de bază cu care veți continua în PNȚCD?

– Alin Gherga, Petrică Horga, Mladin Nicolae, Mladin Aurel, Ionel Costin, Zolotar Radu Ciprian. Înafară de asta, vă spun că voi practica o politică a ușilor deschise în PNȚCD. Îi invit pe toți cei care au deținut la un moment dat calitatea de membru sau funcții în PNȚCD să revină, pentru că sigur își vor găsi locul în partid.

– Problema e ca PNȚCD să-și găsească locul pe eșichierul politic românesc.

– La Arad, PNȚCD își are locul în contextul politicii locale. La nivel național, cred că, în perioada imediat următoare, se vor face mișcări politice care vor așeza PNȚCD-ul la locul lui în politica românească.

– Ce mișcări?

– Voi spune la momentul potrivit. Sunt tot felul de discuții care se poartă acum, așteptăm rezultatul acestor discuții.

– Claudiu Cristea și ceilalți au plecat la URR (Uniunea pentru Reconstrucția României).

– Le doresc să-și împlinească visele și scopurile. Le mulțumesc pentru activitatea din PNȚCD. Plecarea lor înseamnă că partidul nostru este un rezervor nesecat pentru alte partide.

– Ați rămas cu rezervorul și ați pierdut partidul.

– Mereu ni se spune că de la noi pleacă oameni. Și, totuși, partidul nu moare.

– Dar nici nu-i departe!

– E o glumă. PNȚCD are în continuare oameni bine pregătiți, dar, zic eu, vor rămâne și nu vor mai migra la alte partide.

– Veți candida la Primăria Aradului?

– Cu siguranță voi candida.

– Nu sunteți prea mulți candidați din opoziție, pe de o parte și Dorel Popa de cealaltă parte? Nu vă călcați pe picioare?

– Eu zic că eu sunt de o parte și ceilalți de cealaltă parte. Primul tur de scrutin va scoate în evidență pe cel mai bun candidat al opoziției.

– Și dacă se va aplica propunerea PSD ca primarul să fie ales din primul tur?

– Nu cred că se va întâmpla acest lucru. Ar fi o încălcare a spiritului Constituției și a oricăror norme democratice.

Dan Voiculescu vine la Arad

Președintele Partidului Umanist din România, Dan Voiculescu va poposi astăzi, pentru câteva ore, în municipiul Arad. Liderul umanist onorează o invitație a președintei filialei arădene PUR, Lia Ardelean, cu prilejul manifestărilor legate de împlinirea a zece ani de activitate a firmei pe care aceasta o deține.

La ora la care scriem aceste rânduri umaniștii nu programaseră o conferință de presă a președintelui Dan Voiculescu, neștiindu-se dacă acesta dorește acest lucru.

A.Olteanu

Revenire în politică

Teodor Pătrăuță negociază cu PSD în numele PSM-ului

Persoana de contact pe care filiala arădeană a Partidului Social Democrat a „primit-o", din partea Bucureștiului, pentru a negocia fuziunea PSD-PSM este - surpriză! - fostul președinte al socialiștilor, Teodor Pătrăuță.

Fost consilier județean între anii 1996-2000, Teodor Pătrăuță a fost, la un moment dat, „pus pe liber" din calitatea de membru al Partidului Socialist al Muncii, el neactivând în politica locală timp de câțiva ani.

De aceea, spuneam că desemnarea acestuia ca și negociator al PSM în relațiile cu PSD-ul reprezintă cu adevărat o surpriză.

Reamintim faptul că fostul președinte al PSM-ului arădean, Mihai Lelik a refuzat fuziunea cu PSD, preferând să semneze adeziunea la o nouă formațiune, (în devenire, totuși) Partidul Alianța Socialistă.

A.Olteanu

Ciorbea le-a scris țărăniștilor arădeni

Într-un fax trimis organizației PNȚCD Arad, liderul Victor Ciorbea își exprimă regretul pentru plecarea unor membri marcanți din teritoriu și îi încurajează pe țărăniștii arădeni să continue lupta politică. **„Vă cer, dragi prieteni, în acest moment, care nu e o criză, nu e o ruptură, nici măcar nu este un impas, să vă solidarizați cu ceea ce reprezintă identitatea, rostul și misiunea partidului nostru. Eu sunt convins că la viitoarele alegeri PNȚCD, ca partid european creștin-democrat, prin străduința noastră, a tuturor, va obține rezultate semnificative"**, se arată în comunicat.

S. Todoca

Gavril Popescu i-a trimis pe românii din Timoc la...UDMR !

La conferința de presă de ieri a PNL au fost prezenți doi reprezentanți ai românilor din Timoc. Draghi Cârcioabă, vicepreședinte al Mișcării Democratice a Românilor din Serbia și Sașa Ivanovici, președinte al Asociației Curcubeul, au relatat despre lipsa totală de drepturi a românilor din Timoc. Nu insistăm, întrucât ziarul nostru a relatat deja pe larg. ● I-am întrebat pe cei doi cu ce poate PNL-ul să-i ajute. Răspunsul a fost :„Poate, cu un steag " Le-am atras atenția că liberalii au fost la guvernare, dar nu au putut schimba cu nimic soarta românilor din Timoc. A răspuns Mihai Calimente, spunând că în acea vreme relațiile cu fosta Iugoslavie erau foarte încordate și cu Miloșevici nu se putea negocia nimic. ● Mai în glumă, mai în serios, Gavril Popescu le-a spus că ar trebui să discute cu UDMR-ul să le explice cum au reușit să obțină maghiarii tot ce au dorit.* Au mai fost discutate probleme legate de CET, liberalii cerând încă o dată transparență în această privință. ● Liberalii și-au exprimat dubiile în privința unui proiect de hotărâre privind amplasarea și exploatarea în regim privat a unor WC-uri ecologice. Ei susțin că proiectul nu prevede plata nici unei redevențe către municipalitate.

Simion Todoca

Lupta pentru Primăria Aradului se înăsprește!

(Urmare din pagina 1)

De aici politizarea excesivă a acestei confruntări și canalizarea celor mai multe eforturi, în special în această direcție. O strategie, după părerea noastră, greșită pentru că degeaba câștigi Primăria Aradului și pierzi majoritatea primăriilor din județ, partidul care gândește și acționează astfel având un suport electoral foarte șubred, un suport care nu știm cum va rezista patru ani problemelor și atacurilor de tot felul. Am ținut să subliniem aceste lucruri pentru că ni se pare că se risipesc prea multe energii pentru Primăria Aradului în detrimentul celorlalte localități ale județului, treabă care s-ar putea să aibă un efect de bumerang asupra partidului care va câștiga alegerile.

Cum ziceam, câștigarea Primăriei Aradului a devenit obsesia mai tuturor partidelor, cele mai multe preferând însă deocamdată să păstreze secret numele candidatului lor, singurii ce au rupt tăcerea fiind **liberalii,** prin anunțarea preferatului lor, în persoana lui **Gavril Popescu.** Un politician cunoscut, care are toate șansele să intre în turul doi. Dacă... Dacă Partidul Democrat cu care PNL-ul este în alianță va face pasul înapoi **retrăgându-și candidatul său,** neanunțat încă, ce-i drept, dar pe care lumea îl știe, acesta fiind **Gheorghe Falcă.** Un politician la fel de tânăr și de ambițios și care dacă se va îndrepta spre Parlament - cum se aude - va avea toate șansele să reușească în politică. Poate nu într-un an sau în patru, dar în mod cert în următorii ani pentru că el are și structura, și ambiția nașului său, mai puțin grobianismul lui Traian Băsescu, ceea ce este, evident, în favoarea sa.

Așadar, Gavril Popescu este primul candidat la Primăria Aradului, lui adăugându-i-se și opunându-i-se **actualul primar Dorel Popa** care, după opinia multora - inclusiv a dușmanilor săi - are șansa de ajunge în turul final al alegerilor. Cum? Simplu: **exploatând, pe de o parte realizările pe care le-a obținut,** între care ultima este atât de mediatizata groapă ecologică, care, în sfârșit, după aproape 14 ani de promisiuni și de discuții și paradiscuții a devenit realitate - iar pe de alta, prin sprijinul de care va beneficia din partea alegătorior neoprotestanți, care, **orice s-ar zice și se va zice despre actualul primar, îl vor vota tot** pe Dorel Popa, în nici un caz pe cineva din afara religiei lor. Este o chestiune de care celelalte partide va trebui să țină tot timpul seama și să o ia în calculul strategiei lor. Celelalte partide însemnând - **Partidul Umanist Român și Partidul România Mare**, în special ultimul, care oricând poate da peste cap un rezultat. Surprinde faptul că nici PUR-ul și nici PRM-ul nu s-au limpezit încă în privința candidatului lor, în condițiile în care până la alegeri au mai rămas circa 7 luni de zile, un timp care presează și care se împuținează pe zi ce ce trece. Am lăsat la urmă **PNȚCD**-ul pentru că autodecapitarea de mai ieri a organizației județene a constituit o lovitură mortală pentru un partid și așa cu probleme.

Păcat. Păcat pentru că în condiții normale candidatura lui **Ovidiu Marian** se anunța una interesantă. Așa însă, fără o logistică cât de cât cu experiență și mai ales cu acest handicap de imagine, Ovidiu Marian și-a înjumătățit - sau mai exact, i le-au înjumătățit alții... - șansele la alegeri. În concluzie, una peste alta, **singurele candidaturi valabile rămân două: Dorel Popa și Gavril Popescu sau Gheorghe Falcă.** Care va fi „fericitul" vom vedea. Oricum, se anunță o confruntare interesantă. Și dură. Care - după cum se vede - a și început deja.

Sute de medici, tehnicieni dentari și studenți în prima zi la AR-MEDICA

(Urmare din pagina 1)

Organizatorii au fost nevoiți să pună într-un stand chiar și trei firme, iar altora să le refuze participarea la târg, din cauza lipsei de spațiu.

Datorită numărului mare de firme expozante și interesului manifestat de către vizitatori, AR-MEDICA este considerat al doilea târg de profil din țară. Pentru promovarea lui, organizatorii au ținut conferințe de presă și în alte orașe, nu doar la Arad. În plus, 5500 de plicuri au fost expediate la medici, pentru a-i atrage la această manifestare.

Datorită prețurilor - promoționale la unele produse, dar și pentru că găsesc în același loc materialele de care au nevoie, AR-MEDICA reprezintă pentru medici - stomatologi, de familie sau specialiști - o bună ocazie de aprovizionare.

Foto: V. Musca

Programe și proiecte în învățământul arădean

Ieri, în cadrul unei conferințe de presă, conducerea Inspectoratului Școlar Județean Arad, reprezentată de prof. **Zoea Rotaru**, inspector școlar general și inspectorii de specialitate **Vasile Borza** și **Maria Luta**, a abordat proiectele aflate în desfășurare în învățământul arădean: săptămâna „Comenius", programul de reabilitare a școlilor, programul de relansare a mișcării sportive de masă, programul de relansare a învățământului profesional prin școli de arte și meserii, programul lapte-corn, calendarul mișcării personalului didactic, al olimpiadelor școlare, diverse cursuri pentru adulți. Ne vom opri asupra câtorva din aceste programe.

● **Relansarea mișcării sportive de masă** se va realiza și prin construirea a 10 săli de sport, atât pentru școli din municipiu cât și din județ, în valoare de 80 de miliarde de lei de la bugetul de stat. De asemenea, se află în derulare Cupa liceelor la fotbal și baschet și va avea loc olimpiada națională a sportului școlar. Începând de astăzi, timp de trei zile, la Moneasa se va desfășura sesiunea de referate și comunicări științifice „Educație fizică și sportul pentru toți: prezent și perspective".

● În cadrul programului guvernamental de **relansare a învățământului din mediul rural**, pentru perioada 2004-2010, se prevăd investiți de 200 de milioane de dolari. Pe termen mai scurt se intenționează dotarea cu calculatoare conectate la internet în școlile din mediul rural.

● În privința **programului lapte-corn**, distribuitorii produselor de panificație propun școlilor o ofertă mai largă, care include biscuiți tip „Eugenia". Școlile vor decide însă dacă acceptă sau nu diversificarea ofertei.

● Referitor la procesul de **informatizare a învățământului**, au fost încadrați informaticieni în toate liceele, pentru a se ocupa de rețelele de calculatoare din școli. În vederea introducerii sistemului AEL (lecții pe calculator), vor fi instruiți informaticienii, iar cadrele didactice vor urma cursuri de calificare, urmând ca la finalul acestui semestru să aibă loc primele lecții deschise în sistem AEL.

● Mâine va începe un **curs de management** al directorilor de școli organizat de Univeristatea „Aurel Vlaicu". De asemenea, școlile abilitate vor organiza cursuri de reconversie profesională pentru adulți, iar pentru profesori cursurile vor fi organizate de universități.

C. L.

Clasica neseriozitate

Accente

Hotărâm una și facem alta. Adică, de cele mai multe ori noi, românii, hotărâm ceva ca să avem ce să nu respectăm. Hotărâm ca să dăm impresia că muncim și gândim, că suntem (încă) vii, cum ar veni. Hotărâm superficial, la repezeală și apoi găsim că nu e bine ce-am hotărât. Exemple avem la tot pasul.

Să începem cu unul ușor. Și ușuratic în același timp. Consiliul de Administrație al clubului UTA a hotărât că, pentru a rămâne în funcție, antrenorul Gh. Borugă trebuie să facă 12 puncte în patru partide, adică să le câștige pe toate. Ei bine, Borugă, respectiv echipa, reușește doar trei victorii, toate în Arad, și cum trece de aria județului pierde cel de-al patrulea meci. Normal era ca hotărârea Consilului de Administrație să intre în funcțiune. N-a intrat. Că nu e momentul, că nu e bine acum, când mai sunt trei etape, să bulversăm echipa, bla-bla-bla. Nu s-au știut toate aceste „amănunte" atunci când s-a luat hotărârea respectivă? Bănuiesc că superficialitatea a mascat realitatea cât de cât mai profundă. Altfel spus, s-a luat o hotărâre ca să vedem că membrii consiliului de administrație mai există, sunt vii și preocupați.

Dar să nu fim prea exigenți cu cei din lumea fotbalului câtă vreme la fel procedăm și cu lucrurile mai serioase. Iată, vorbim de „Monumentul Unirii" de 80 de ani. De vreo zece ani chestiunea a devenit un leit-motiv al manifestărilor declarativ-patriotice. Și totuși, n-am fost capabili nici măcar să-i găsim, în liniște, amplasamentul ideal. A trebuit ca să fie anunțată prezența la Arad a președintelui Ion Iliescu (pentru a pune piatra de temelie a viitorului monument) ca să ne dăm seama că nu știm unde să-l trimitem pe domnul președinte cu cărămida și cu mistria. Și am hotărât la repezeală, pentru a nu tăia de pe agendă acest moment al probabilei vizite a președintelui Iliescu la Arad, pe 30 noiembrie.

Accente

N-au hotărât politicienii noștri ca alegerile prezidențiale să fie decalate de cele parlamentare? Au hotărât. Au legiferat chiar hotărârea, bătând-o în cuie constituționale. Ei bine, PSD, prin președintele său, Adrian Năstase, a propus ca la sfârșitul lui 2004 să alegem tot ca până acum - și parlamentarii, și președintele, în aceeași zi. Surprinzător, liberalii și democrații au îmbrățișat imediat ideea, lăsându-ne impresia că o primesc cu strigăte de „Uraa!". Toți s-au străduit să ne explice că este logică încălcarea hotărârii. Logică n-o fi ea, dar în dulcele stil clasic al neseriozității, este!

Tristan Mihuța

CJA solicită

30 de miliarde de lei pentru salariile profesorilor

Din cauza indexărilor făcute în cursul acestui an în învățământ, județul Arad a rămas descoperit pe luna decembrie în ceea ce privește salariile profesorilor. Pentru asigurarea surselor de finanțare, Consiliul Județean solicită o rectificare bugetară, având în vedere că și alte județe se află în aceeași situație.

„La nivel de municipiu avem nevoie de 24 de miliarde de lei, iar pentru celelalte localități ale județului vom mai cere încă șase miliarde, dar după ce mai facem o ultimă evaluare. Pentru că situația este generalizată la nivel de țară, avem speranțe că vom primi acești bani de la bugetul de stat", a declarat **Gheorghe Falcă**, vicepreședintele Consiliului Județean Arad.

S. Ambruș

Datorită unui parteneriat între unitățile școlare,

Serbia, vizitată de elevi arădeni

În cadrul convenției de parteneriat, încheiată între **Liceul Particular nr.1 „Vasile Goldiș"** din Arad și **Școala Medie de Economie și Comerț „Dositej Obradovic"** din Alibunar, Serbia, un grup de elevi din cadrul instituției arădene, însoțiți de profesorii coordonatori, au fost invitații școlii partenere.

Cu această ocazie, cadrele didactice de la cele două școli au avut oportunitatea unui benefic schimb de experiență, vizând modul de predare a obiectelor de cultură generală și de specialitate. Temele discutate au vizat programele, manualele școlare, dar și modalitățile de optimizare a activității didactice.De asemenea, s-a avut în vedere editarea, în continuare, prin contribuție reciprocă,a revistelor școlare.

Prietenia care s-a legat între elevii și cadrele didactice de la cele școli s-a adâncit cu această ocazie, prin vizitele comune la Belgrad, la locurile sfinte din Alibunar și Sân Mihai, unde se află cea mai mare comunitate românească din Serbia.

Bibliotecile celor două instituții din țara vecină s-a îmbogățit cu peste 600 de cărți necesare orelor de limba și literatura română.

Colegii și prietenii sârbi vor fi, în viitorul apropiat, și ei prezenți la Arad, cei implicați sperând în permanentizarea bunelor relații.

S. Milancovici

La finalul Săptămânii Unifest

Universitatea Aurel Vlaicu și-a ales bobocii

● Sala mare a Palatului Cultural a găzduit, miercuri seara, în cadrul Săptămânii UNIFEST, **Balul Bobocilor al Universității „Aurel Vlaicu" Arad.** Manifestarea a reunit nu mai puțin de 33 de concurenți, studenți în primul an la facultățile Universității, încurajați pe tot parcursul concursului de cei peste 1000 de studenți care au umplut sala până la refuz. Nu au lipsit nici dascălii. Alături de ei s-a aflat și rectorul Universității, **prof. univ. dr. Lizica Mihuț**, președintele juriului. ● A fost o sărbătoare a tinereții, a bunei dispoziții, a exuberanței. Cu dezinvoltura specifică vârstei, bobocii au reușit să treacă prin furcile caudine ale celor cinci probe, gândite de colegii lor din anii superiori. Și vă asigurăm noi că nu a fost tocmai ușor... ● De departe, proba ca mai dificilă a fost cea de aptitudini unde studenții au avut mână liberă în alegerea programului artistic cu care să convingă juriul. Nu de puține ori, momentele prezentate au stârnit hohote de râs în sală. Spectatorii au avut parte de dansuri populare originale, mișcări din buric pe ritmuri orientale, fete mai mult dezbrăcate decât îmbrăcate în numere de cabaret sau arlechini. ● La această probă, un boboc a apărut cu trei fulare alb-vișinii, ale echipei Rapid București. El a început să falseze un imn al giuleștenilor. De parcă nu i-ar fi ajuns huiduielile, a încheiat apoteotic, în totala dezaprobare a sălii cu ceva de genul: **„Suntem frați cu Timișoara/ Și ne știe toată țara !"**. La toate aparițiile ulterioare rapidistul a fost huiduit în permanență deși curajul lui merită apreciat. Nu știm cum s-a descurcat după, la discotecă...Dacă a mai avut curaj să meargă... ● Pe lângă proba de dans (vals), bobocii au mai avut parte și de o probă surpriză: contracronometru, concureții trebuia să aducă din sală o ținută completă (pantofi, pantalon, cămașa, sacou). Pentru că nu a reușit să facă rost de o pereche de pantaloni de la amicii din public, un concurent ingenios a preferat să rămână în chiloți, renunțând la pantaloni... Juriul a apreciat spontaneitatea lui și i-a acordat punctajul maxim. ● O misiune ingrată au avut-o însă, ca de obicei, membrii juriului, care au trebuit să aleagă trei perechi câștigătoare din cele 16 înscrise în concurs. ● Titlul de Miss Boboc Unifest 2003 i-a revenit frumoasei **Laura Anca Șerban**, care a impresionat asistența prin eleganță scenică, aspectul exotic și replicile inteligente. Dintre băieți, pe prima treaptă a podiumului a urcat **Radu Apreotesei,** în uralele admiratoarelor.Performanța lor a fost răsplătită cu premii consistente (bijuterii, parfumuri oferite de către Cati Pascal - reprezentant Oriflame).

Laura Șerban primește premiile din partea rectorului UAV, d-na Lizica Mihuț

Proba de vals nu le-a dat bobocilor bătăi de cap

● Preferata publicului, **Maria Condur**, a câștigat titlul de Miss Popularitate alături de partenerul ei - **Flavius Gomboș**. Miss și Mister Dans au fost desemnați **Ancuța Morar** și **Cristian Ostafe**. ● A urmat un recital reușit al formației **Bosquito,** care a ridicat studenții în picioare. ● În încheiere, o notă pozitivă pentru organizatori: Liga studenților din cadrul Universității Aurel Vlaicu și pentru prezentatorul balului, Florin Căruceru (Pro FM).

Sorina Ambruș
Olimpiu Bulzan
Foto: M. Szegö

Raid fulger al Poliției T.F.

Trenurile blatiștilor

(Urmare din pagina 1)

Nașu' și ciubucu'

În jurul orelor cinci am ajuns în plin câmp, înainte de intrarea în Arad. Frig pătrunzător. Polițiștii și jandarmii își ocupă pozițiile. După minute bune de așteptare apare trenul 2645, cel care transportă navetiștii. Câțiva călători coboară fără nici o invitație. Știu deja lecția: plătesc amenda și sunt liberi. Alții încearcă să se fofileze dar până la urmă tot acolo ajung... Urcăm într-unul dintre vagoane. Jumătate este deja gol și controlul nu este încă finalizat. Oamenii încep să protesteze. Chiar și cei care posedă abonament: **„La ce condiții mizerabile sunt, nu ar mai merita să ne facem nici unul abonament. Ar trebui să veniți să vedeți cum e în tren când urcăm de la Periam - frig de crapă pietrele. La fel și la ora patru după-amiaza, când ne întoarcem de la Arad. Tot de la Arad venim ca sardelele. Ar mai putea suplimenta cu două vagoane. Acum au băgat căldură de poți să stai în tricou - pentru că știau că e control...".** O altă doamnă ne roagă să scriem că o casieră de la Gara C.F.R. Aradul Nou (Felicia B.), nu a vrut să elibereze abonamente pentru trei persoane. **„Ne-a spus că ea a trebuit să plătească 300.000 de lei pentru o persoană... Și ne-a închis gemulețul în față. Ce vină aveam noi? Până la urmă ne-am luat abonamente de la Agenția C.F.R. Ce ne făceam, acum, dacă ne prindea controlul? ".** Se mai apropie cineva de noi și ne spune cu obidă: **„Nici grasul ăla de conductor nu mai este astăzi. Să vedeți cât ciubuc face - că nu-i mai încap banii în buzunar".** O doamnă i-o întoarce sec, punându-l „cu botul pe labe" pe cârcotaș: **„Ia să vă faceți toți abonamente sau să vă scoateți bilete și atunci nu mai are de la cine primi ciubuc!".** Mai aflăm printre altele că angajatul care vinde bilete în gară la Felnac nu vine decât atunci când e trenul „la semnal". Și că ... nu se pot cumpăra bilete din timp. Multe nemulțumiri la adresa C.F.R-ului, majoritatea lor pe deplin întemeiate. Problema e că locuitorii din aceste zone nu prea au alternative. Decât „ocazia" pe care uneori o „prinzi" repede, alteori... Probabil că, dacă ar exista o firmă serioasă de transport, care să lanseze curse pe ruta respectivă, ar lua sute de clienți de la transportul feroviar.

Aproape un tren întreg de blatiști !

Ne-am luat cu vorba și uităm să mai coborâm. Trenul pleacă din loc și suntem nevoiți să sărim din mers. Pe câmp, călătorii frauduloși s-au adunat ciorchine în jurul oamenilor legii care taie amenzi de câte 60.000 de lei. O astfel de sumă nu mai sperie pe nimeni. Și pe tramvai e mai scumpă - 200.000 de lei, observă cineva. Cu toate astea, mulți se plâng că nu au bani sau că polițiștii le-au luat ultimii bani. Unul începe să urle ca din gură de șarpe, când vede că pleacă trenul: **„Trage bă semnalul de alarmă! Întârziem la lucru... Rămânem și în câmp și cu banii luați!".** E înhățat repede de jandarmi care îl conduc la „taxiul albastru".

Amendații o iau grăbiți peste câmp spre șoseaua care duce la Arad, iar „vardiștii" se pregătesc pentru următorul tren, care vine peste vreo trei sferturi de oră. Între timp, fiecare încearcă să se încălzească așa cum poate. Polițiștii tropăie din picioare și își îndeasă mai adânc mâinile în buzunare. Vorbesc tare și trag cu nesaț din țigări. Unul își suflă nasul răsunător, semn că răceala e aproape. Timpul trece greu, „dilatat" parcă de frig. Într-un târziu, ajunge și cel de-al doilea tren. Roțile scârție sinistru pe șinele ruginii. Coboară primii călători. Mulți tineri printre ei. Apar tot mai mulți. Ne îngrozim când vedem câți sunt - aproape tot trenul! Și încă nu au terminat de coborât toți blatiștii! Fotoreporterul nostru îi „orbește" cu blițul și unii dintre ei sunt gata să sară la bătaie. Alții iau în glumă ședința foto: **„Oare am ieșit sexos în poză ? Mai fă-mi una, șefu!".** Unul, mai pirpiriu, se întreabă cu o privire tâmpă: „Dacă dădeam fiecare câte cinci mii de lei la naș ?!?...". Toți achită însă cuminți amenzile la lucrătorii Cefereului. Amenzi care au însumat 11.656.000 de lei. Bani adunați de la aproape 200 de inși. Mai mulți se vor colecta însă de la cei care nu au plătit amenda pe loc (zece persoane) - câte 1.400.000 de lei, fiecare. În plus, Poliția T.F. a aplicat cinci sancțiuni contravenționale în valoare totală de 3.500.000 de lei. Pe lângă amenda de 654.000 lei, Vasile P. (22 de ani), din Secusigiu , se va alege și cu un dosar penal pentru săvârșirea infracțiunilor de înșelăciune și fals privind identitatea. El a folosit un abonament care nu era al lui și a dat Poliției date false.

Hoț minor - prins în flagrant

La finalul acțiunii, polițiștii de la T.F. au „periat " puțin și complexul feroviar Arad, unde a fost prins un hoț (minor) care scotocea în interiorul unei mașini. Alexandru W. are 13 ani și locuiește pe Aleea Saturn. El a pătruns prin efracție în mașina lui M.I., de unde a încercat să sustragă diverse bunuri. A.W. a fost predat la biroul de furturi auto din cadrul Poliției Municipiului Arad.

Dincolo de acestă ultimă acțiune nocturnă, ar trebui să tragem un semnal de alarmă asupra fenomenelor infracționale care au început să ia amploare în complexul Gării din Arad. Hoții de buzunare, bătăușii, boschetarii, prostituatele, taximetriștii pirat și țiganii bagă spaima în comercianții și călătorii care trec prin zonă. Poate ar trebui suplimentate efectivele de ordine publică în acel perimetru. Cât despre călătorii care circulă fraudulos pe trenuri, comentariile sunt, credem, de prisos. O lume prea săracă și needucată care va învăța greu să respecte legile. Până la urmă, este posibil ca aceste curse feroviare să fie desființate - considerate ca nerentabile. Asta în timp ce vagoanele sunt tixite de călători, iar „nașii" o duc regește...

Foto: Ștefan Matyaș

„Strângeri de mâini" între Arad și Gyula

Ieri, la Arad s-a desfășurat ediția din acest an a „Strângerilor de mâini", manifestare transfrontalieră organizată în parteneriat cu orașul înfrățit Gyula. Delegația maghiară, formată din 17 persoane - consilieri și alți reprezentanți ai administrației locale din Gyula - a fost primită în cursul dimineții de către edilii arădeni, după care au avut loc ședințe comune ale comisiilor din cele două consilii locale (buget-finanțe, urbanism, administrarea domeniului public și privat - juridic, cultură - învățământ - sport, probleme sociale și sănătate). După-masa, delegația din Gyula a vizitat Muzeul Arad, Zona Industrială Vest și Complexul Expo Arad International.

Colaborarea dintre cele două orașe datează din 1993, și se materializează în mai multe domenii. În acest timp au avut loc numeroase întâlniri între reprezentanții autorităților locale arădene și cei din Gyula, atât în orașul nostru, cât și în cel maghiar.

G. Knap

Pentru două Autorități Regionale

Primăria Arad nu se grăbește să găsească sedii

Deși ședința din această săptămână a Comitetului Operativ Consultativ ar fi trebuit să găsească o rezolvare în vederea atribuirii de spații către Autoritatea Națională de Reglementare în domeniul gazelor naturale și Autoritatea Națională de Reglementare în domeniul serviciilor publice de gospodărire comunală, Primăria nu a venit nici de această dată cu un răspuns concret. Situația va fi reanalizată la începutul săptămânii viitoare în cadrul unei ședințe speciale, convocată pentru definitivarea subiectului în cauză, care se tergiversează din primăvara acestui an.

Prefectul Dan Ungureanu a cerut Primăriei, chiar cu câteva luni bune în urmă, să identifice un spațiu unde cele două instituții regionale să-și poată desfășura activitatea. În tot acest timp, Primăria a acordat spații către unele fundații și asociații, dar pentru cele două regionale nu s-au găsit soluții. Săptămâna trecută, problema a devenit și mai acută, pentru că instituțiile în cauză au amenințat că se mută la Timișoara. Fără nici un efect, însă. Dacă nici în zilele următoare, Primăria nu se va arăta interesată de rezolvarea problemei, s-ar putea ca pentru o simplă autorizație în domeniu arădenii să fie nevoiți să se deplaseze la Timișoara.

S. Ambruș

„Deocamdată, cel puțin, Vama de Interior rămâne unde este"

● ***discuție cu Aurel Mătiuț, șeful Direcției Regionale Vamale Arad***

Aurel Mătiuț, șeful **Direcției Regionale Vamale Arad**, s-a întors, recent, de la București, unde a avut convorbiri atât pe tema înființării la Terminalul Cargo de lângă Aeroport a unui **birou vamal**, cât și pe tema **mutării Vămii de Interior, în întregime, în incinta Terminalului**. Despre toate acestea, șeful vămilor arădene ne-a spus câteva cuvinte...

- Domnule director, ce s-a hotărât? Va funcționa un birou vamal la Terminalul Cargo?

- Sigur că da. Biroul Vamal Aeroport Cargo s-a înființat prin Hotărâre de Guvern, dar nu a avut, până acum, personal. Și aceasta pentru că la Terminalul Cargo nu a existat nici un fel de activitate. De o lună și jumătate însă, de când acest Terminal și-a deschis porțile, s-au făcut și intervenții pentru înființarea unui punct vamal. Și, cum se presupune că pe viitor va exista activitate la Cargo, prin decizia directorului general al Direcției Generale Vamale a fost înființat Biroul Vamal Aeroport Cargo. Mai mult, astăzi (n.r. - ieri) a fost nominalizat și statul de personal al Biroului.

- De unde însă ideea că se va muta acolo și Vama de Interior, de pe Câmpul Liniștii?

- Având în vedere că încă nu există contracte între S.C. „Cargo" și eventuali parteneri, conducerea Consiliului Județean a venit cu propunerea de mutare a Biroului Vamal Arad de Interior în incinta Terminalului. Ni s-au descris, astfel, condiții mai bune decât cele de pe Câmpul Liniștii. Ulterior însă, am înțeles că la Terminal nu ar fi, totuși, un loc propriu pentru o vamă de interior. Și, de altfel, firmele de comisionariat vamal s-au revoltat foarte mult la auzul veștii, enumerând destule motive care ar face mutarea ineficientă.

- Pentru Direcția pe care o conduceți ar fi benefică o asemenea mutare?

- Pentru instituția noastră, benefic ar fi să avem condițiile cele mai bune de vămuire. Să avem o platformă betonată, să avem rampă de control, să avem...

- Dar comisonarii tocmai asta spun, că acolo nu ar fi îndeplinite aceste condiții, că uneori sunt și trei sute de TIR-uri pe zi la coadă și că, lângă o zonă strategică, cum este Aeroportul, nu se poate muta o vamă de interior...

- Ideea este că această decizie nu poate fi luată așa, la întâmplare. Trebuie analizate mai multe aspecte, cu multă seriozitate...

- De ce ține CJA, cu orice preț, să mute această vamă de interior acolo?

- Nu știu exact și nu vreau să speculez. Cert este însă că în incinta Teminalului Cargo intră numai 20, 25 de TIR-uri, or, la Vama Arad sunt, în medie, peste o sută de TIR-uri zilnic. Mai trebuie să ne gândim și la infrastructură, la locul unde vor fi parcate aceste mașini - căci nu pot toate să intre în această incintă pentru a fi vămuite - la locul unde staționează acele camioane...

- Pe calea Bodrogului, unde altundeva?

- Vedeți? Problema este complexă și de aceea spun că trebuie analizată foarte bine.

- Deci, nici pomeneală ca, în două săptămâni, după cum a spus președintele CJA, Vama de Interior să se mute la Terminalul Cargo...

- Deocamdată, cel puțin, nu se va schimba nimic. Propunerea CJA se analizează încă, iar decizia îi va aparține directorului general al vămilor...

- ... Care am înțeles că a fost la Arad.

- A fost, în urmă cu trei săptămâni. Iar la plecarea sa din Arad s-a discutat despre această ofertă a CJA, de a ne oferi altă locație. Urma ca dumnealui să trimită o comisie de la București, care să analizeze toate implicațiile unei asemenea mutări.

- A făcut acest lucru?

- Încă nu. Urmează ca noi să întocmim un raport complet, care să conțină toate condițiile pe care Terminalul Cargo le oferă și pe care să-l trimitem la București. Abia după ce acest raport va fi analizat, iar comisia din capitală va veni la Arad, se va lua decizia finală, respectiv dacă vama de interior rămâne unde este sau se mută.

- Înțeleg că mai multe motive înclină spre rămânerea Vămii de Interior acolo unde este...

- Părerea mea este că ar fi bine să așteptăm. În maximum trei săptămâni vom finaliza acel raport, iar apoi va fi o chestiune de zile până ce comisia va sosi la Arad și se va lua o hotărâre.

- Revin la Biroul Vamal al Terminalului Cargo. Câți vameși vor lucra acolo?

- Vor fi cinci lucrători vamali, coordonați de un șef de birou, un contabil și un casier. Nu avem nevoie de mult, deoarece, deocamdată, **activitatea la Terminal este zero.**

- Vă mulțumesc

Discuție consemnată de

Eugenia Pantea

Astăzi,

Ziua Mondială a Diabeticilor

Diabetul zaharat este o boală destul de răspândită. Statisticile arată o creștere semnificativă de la an la an a bolnavilor cu această afecțiune. În prezent, la nivelul județului nostru sunt înregistrate aproximativ 11.000 de persoane bolnave de diabet, în care 1500 sunt dependente de insulină. În timp ce la nivel mondial ponderea diabetului este de 3 la suta de locuitori, în România ea se ridică la 5%. Despre cum anume putem preveni diabetul, am stat de vorbă cu dr. **Rodica Ioiart, specialist în cadrul Spitalului Clinic Județean Arad**.

- D-nă doctor, ce reprezintă, de fapt, această afecțiune numită diabet?

- În câteva cuvinte pot să vă spun că diabetul zaharat este o boală metabolică, ce se caracterizează prin creșterea glucozei în sânge și este de două tipuri: I, respectiv II.

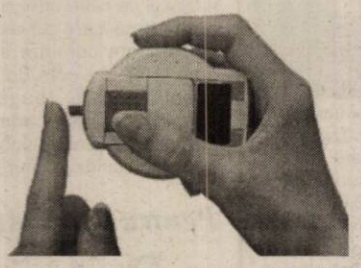

- Care este vârsta predominantă în cazul pacienților cu această afecțiune?

- Noi consultăm pacienți cu vârste peste 18 ani. Dintre aceștia, majoritatea între 40 și 60 de ani.

- Poate fi considerat diabetul una din cauzele mortalității?

- În cazul în care diabetul este ținut sub observație, nu se moare din cauza lui. Dacă însă prezentarea la medic este prea tardivă există și forme depășite care pot conduce la deces. Ele sunt însă extrem de rare.

- Se poate preveni apariția bolii?

- Se lucrează extrem de mult la elucidarea tuturor factorilor și a tipurilor de diabet zaharat tocmai în ideea prevenirii lui. Sperăm ca în curând să beneficiem de o tehnică de transplant de celule pancreatice, sau și mai mult, de celule clonate. E o mare dorință pentru înfăpuirea căreia se lucrează în SUA.

- Cea mai simplă metodă este reducerea aportului caloric din alimentație. În România, obezitatea atinge un procent de 60%. E deranjant faptul că unii oameni nu înțeleg la timp că e necesar să își schimbe modul de a se hrăni. Răspunsul lor e că vor să trăiască bine. Dar nu se gândesc la urmările acestui „mâncat bine" care poate conduce la necesitatea amputării unei mâini, a unui picior sau chiar la orbire. Oamenii trebuie să conștientizeze necesitatea menținerii unui echilibru în greutate, cât mai aproape de normal, prin reducerea aportului de calorii. Pe cât posibil trebuie exclus din alimentație consumul de dulciuri concentrate, de preparate cu zahăr, foarte dulci. Trebuie redus, de asemenea, consumul de pâine. Trebuie să mâncăm rațional, cu cât mai puține paste făinoase, cât mai multe legume, cu o cantitate mică de pâine, care oscilează între 40 și 80 de grame, multe lichide hipocalorice: ceai, iaurt, apă plată sau minerală. Bineînțeles că, un om sănătos își mai poate permite să mănânce câte o prăjitură. Problema e să nu devină obișnuință.

- Cum veți marca, la Arad, Ziua Mondială a Diabeticilor?

- Începând cu ora 8.00, la Farmacia din Piața Spitalului se vor efectua gratuit testări ale glicemiei. Mai mult decât atât , se vor împărți pliante tuturor celor interesați despre ceea ce înseamnă diabetul și despre cum poate fi el prevenit printr-o alimentație corespunzătoare.

Madiana Popescu

Comunicat de presă

Universitatea „Aurel Vlaicu" din Arad, prin Departamentul de Pregătire a Personalului Didactic vă invită la deschiderea Cursului de Formare Continuă pentru Managerii din învățământul preuniversitar care va avea loc sâmbătă, 15 noiembrie, ora 11, în Aula Magna „Iuliu Maniu".

Vor participa inspectori școlari și directori din județele Arad și Dolj.

Invitați sunt reprezentanți ai Ministerului Educației, Cercetării și Tineretului, ai Universității „Babeș Bolyai" din Cluj-Napoca și ai Inspectoratelor Școlare Județene Arad și Gorj.

Rector,
Prof. univ. dr. Lizica Mihuț

Militarii arădeni pleacă din nou în Kosovo

Luni, 17 noiembrie, se va desfășura la orele 14,00 în Cetatea Aradului un ceremonial militar și religios prilejuit de plecarea unui contingent de militari arădeni în Kosovo, într-o nouă misiune (a doua) de menținere a păcii. Desfășurată sub egida O.N.U., misiunea se va întinde pe o perioadă de patru luni, se va desfășura sub comandă italiană în cadrul grupului de forțe multinaționale KFOR și va presupune executarea unor misiuni specifice, cum ar fi paza unor obiective importante, patrule, control trafic, escorte convoaie militare, asistență medicală dar și intervenții în situații cu potențial de pericol.

„La ceremonial vor lua parte reprezentanți militari ai eșaloanelor militare superioare, oficialități locale, rude ale militarilor. Va fi un prilej prin care cei dragi vor putea să-i îmbrățișeze pe cei care vor pleca să dea dovada pregătirii profesionale și să reprezinte cu succes România în lume" - a declarat **col. Avram Cătănici**, comandantul Batalionului 191 Infanterie Arad.

D.Toduța

Școala generală nr. 4 „Ioan Slavici" Arad

La 40 de ani

Sâmbătă, 15 noiembrie a.c. Școala Generală nr. 4 „Ioan Slavici" aniversează patru decenii de existență.

Festivitățile vor fi deschise cu dezvelirea bustului marelui clasic Ioan Slavici și un Te Deum oficiat de un ales sobor de preoți. Programul aniversal mai cuprinde: vizitarea școlii cu „exemple cu bună practică" (informatică-laborator, chimie-laborator, fizică-cabinet, biologie-laborator), program artistic (la orele 12) și recepție festivă în holul Teatrului de Stat (de la orele 13).

Conducerea școlii în frunte cu prof. Ioan Mureșan, directorul instituției, invită foști dascăli și foști elevi care de-a lungul anilor au slujit sau au învățat aici pentru a se bucura împreună la această sărbătoare de suflet.

În noul Plan Urbanistic General al municipiului

Se caută soluții pentru descongestionarea traficului din centru

Sala de conferințe a firmei S.C. Proiect S.A. a găzduit, ieri, la orele amiezii, întâlnirea dintre consilierii locali arădeni și maghiari, componenți ai Comisiilor de Urbanism Sistematizare. Întrunirea se înscrie în cadrul manifestărilor organizate cu prilejul acțiunii **„Strângeri de mâini"**, pentru întărirea relațiilor de prietenie între județele Arad și Gyula.

Cu această ocazie a avut loc o prezentare a propunerilor pentru întocmirea noului Plan Urbanistic General al municipiului, la care lucrează specialiștii din cadrul S.C. Proiect, sub îndrumarea directorului Gheorghe Seculici. Am aflat, astfel, că marea problemă a municipiului o reprezintă circulația, cu concentrare pe centrul orașului, fapt ce duce la congestionarea arterelor principale. De asemenea, **Emanuela Vașvari,** urbanist în cadrul S.C. Proiect, a explicat importanța trecerii Cetății Aradului din circuitul militar în circuitul civil. **„Cetatea este încadrată de bucla Mureșului și ar trebui să fie inima orașului, centrul polarizant. Dar pentru că acolo se află o unitate militară, zona nu poate fi traversată dintr-o parte în alta. Dispunerea marilor artere de circulație conduce la o dezvoltare stelată a municipiului fără a se ține seama de perimetrul circular. În vechiul PUG se prevedea construirea mai multor poduri, dar acest lucru este realizabil într-un termen mai îndelungat. Și până atunci trebuie găsite alte soluții de moment."**

În a doua parte a întrunirii, consilierul **Ioan Darida** a vorbit despre trecera Cetății Aradului în circuitul civil și a prezentat inventarul posibilităților de a se găsi rezolvări concrete pentru această problematică.

Sorina Ambruș

La Grupul Școlar de Industrie Alimentară

Săptămâna Comenius 2003

În urma concursului național de proiecte Comenius 1.1 organizat de către Agenția Națională Socrates, Grupul Școlar de Industrie Alimentară Arad debutează în anul școlar 2003 - 2004 cu un proiect Comenius (1.1), cu tema „La femme/Femeia".

Școala coordonatoare a proiectului este **I.E.S. Villa de Mijas (Mijas. Malaga, Spania)**. Parteneri în cadrul proiectului sunt: **Liceo Scientifico „F. Sbordone" Napoli (Italia), Escola E.B. 2.3 Dr. Joaquim Magalhaes (Faro, Portugalia), Grup Școlar de Industrie Alimentară (Arad).**

Ca și conținut, activități în cadrul proiectului, elevii și profesorii din 4 țări participante își propun să lucreze împreună pe tema proiectului („Femeia"). Proiectul își propune să sensibilizeze întreaga populație școlară de importanța promovării egalității între sexe, a implicării femeii în viața activă. Proiectul Comenius își propune să conștientizeze elevii în prevenirea violenței între sexe.

Rezultatele și produsele proiectului vor fi: elaborarea unei monografii ale familiilor, pagina web, publicații în reviste și ziare locale, elaborarea unei cărți de proverbe în limbile materne ale țărilor participante etc.

În cadrul proiectului școlar - COMENIUS 1.1 al Grupului Școlar de Industrie Alimentară Arad, cu titlul „La femme", Săptămâna Comenius 2003 (10-14 noiembrie 2003) este evidențiată de următoarele activități:

- Dezbateri, work-shop-uri pe tema „Cunoști Europa?", „Care sunt instituțiile europene?", „Valorile tinerilor europeni și democrația" etc. (prof. Mihaela Indricău, prof. Luncan Iolan) - 11-12 noiembrie 2003.
- Amenajarea colțului Comenius în incinta școlii (prof. Mihaela Indricău, prof. Luncan Iolan) - 13-14 noiembrie 2003.
- Organizarea Prânzului Școlar European (prof. Simedru Viorela, prof. Luncan Iolan) - 14 noiembrie 2003.
- Copiii Comenius vor amenaja și orna clasele (desemnarea Claselor Europene) - 13 noiembrie 2003
- Lansarea baloanelor alb/albastre/galbene cu mesaje de prietenie și comunicare, de către elevii liceului (prof. Mihaela Indricău) - 14 noiembrie 2003.

Copiii Comenius sunt elevi ai claselor a XI-a A, a XI-a B, a XI-a C, II profesional B, a X-a C - ne transmite prof. **Zenovia Pozdăre**, directorul liceului. Iar prof. **Mihaela Indricău**, coordonatoarea proiectului completează: „Pentru derularea optimă a activităților preconizate în cadrul Săptămânii Comenius 2003, am beneficiat de sprijinul deosebit al domnului Adrian Tămaș (Compartimentul de Tineret din cadrul Inspectoratului Școlar Județean Arad) și suportul material al Mc Donald's Arad, cărora le mulțumim".

Programul Consiliului Județean pentru 1 Decembrie:

„Vrem să sărbătorim, nu să ascultăm discursuri"

Programul manifestărilor închinate Zilei Naționale a României, întocmit de Prefectura Arad, a avut darul de a-l nemulțumi pe Gheorghe Falcă, vicepreședintele Consiliului Județean. Nenumăratele simpozioane, colocvii, sesiuni de comunicări și discuțiile academice trecute pe listă au fost catalogate de domnia sa drept deosebit de plictisitoare.

„De 1 Decembrie, care este ziua noastră națională, ar trebui să sărbătorim împreună cu populația, nu să ne cufundăm în discuții pompoase și sterile. Nu că ele ar fi total neavenite, dar lista Prefecturii este încărcată de astfel de momente. Ar trebui organizat un spectacol la Polivalentă sau la Expo, unde să se poată bea măcar un pahar cu vin. Pentru că eu asta vreau să fac de Ziua Națională. Să mă simt bine, să simt că e sărbătoare", a pledat Gheorghe Falcă pentru ideea sa.

Prefectul Dan Ungureanu a părut să fie în asentimentul vicepreședintelui CJA, astfel că programul va suferi unele modificări. Trebuie menționat că în data de 30 noiembrie, Ion Iliescu, președintele statului, este invitat de onoare în municipiul nostru, ocazie cu care va participa la punerea pietrei de temelie pe locul amplasării Monumentul Marii Uniri. Programul vizitei nu a fost încă definitivat, dar va fi dat publicității în perioada care urmează. A doua zi, de 1 Decembrie, Ion Iliescu se va afla la Alba Iulia.

Sorina Ambruș

Baschet masculin

Nu avem față de Europa!

West Petrom Arad - Tuborg Pilsener Izmir 70-82 (34-38)

Ieri seară, doar 1000 de spectatori au ținut să asiste la debutul pe teren propriu al West Petrom-ului în Cupa Europei la baschet masculin. Un meci dominat clar de lidera la zi a campionatului din Turcia, care a forțat exact cât a avut nevoie pentru a obține un succes confortabil. Nu dramatizăm că am pierdut, dar ne-am convins că cel puțin în acest an, n-avem față de Europa. Păcat de eforturile lui Haslett și a încă doi-trei jucători „petroliști", care s-au dăruit pe teren, în timp ce alții se gândeau la... salariile restante. Câtă vreme unii vor trage „hăis" și alții „cea", „căruța" West Petromului se va poticni mereu. În detrimentul baschetului arădean.

Meciul a plăcut publicului spectator, scorul fiind strâns mai mereu, deoarece turcii au forțat doar atât cât au avut nevoie pentru a se impune. După 5-11 (min. 5), a fost 12-17, la prima pauză. Mocanu ne dă de „doi bani" speranțe cu o „triplă" și chiar preluăm conducerea 23-21 (min. 16). Cu mai puțin de un minut înaintea finalului „sfertului" doi aveam 34-30, dar oaspeții ne-au servit o lecție de baschet prin Whisby și Sancar, intrând în avantaj la cabine, 38-34. De-aici încolo, în ciuda eforturilor lui Haslett, turcii rămân la timona partidei, 47-51 (min. 26) și 56-59 (min. 30).

Soarta partidei se scrie în min. 33 la scorul de 63-63, când „petroliștii" parcă refuză jocul spre stupoarea tuturor. Trec cinci minute până vom mai găsi drumul spre coș și ... nimic nu se mai poate întâmpla, oaspeții impunându-se cu 82-70.

Formații și marcatori

West Petrom: Haslett 22 (2x3); Mocanu 14 (3); Toroman 10 (1); Moceanu 10; Clark 8; Tordai 4; Vereș 2. **Tuborg Pilsener:** Whisby 20; Ozcan 18 (2); Sancar 13 (2); Jensen 11 (1); Köseoglu 9 (2); Pars 7; Bitim 4.

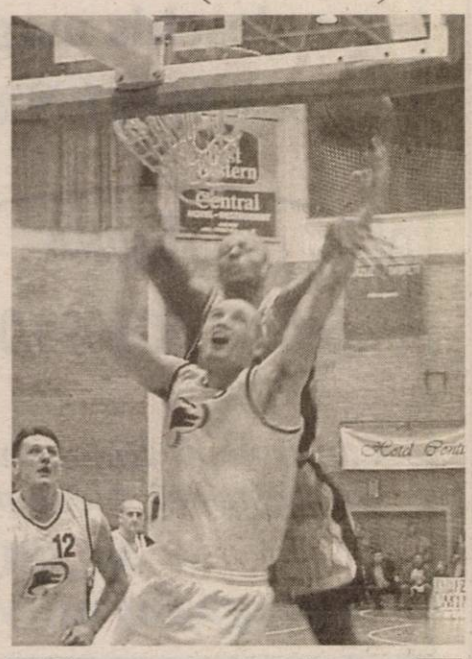

Tega Mòceanu a pierdut duelul cu americanul echipei turce, Whisby
Foto: Margareta Szego

Au arbitrat bine: Istvan Valovics (Ungaria) și Dimiter Gologov (Bulgaria). **Comisar FIBA:** Radu Drăgănescu (România).

Suspiciuni, sau ...

Toată lumea prezentă la „Polivalentă" s-a șocat - pe bună dreptate - și n-a găsit o explicație pertinentă la prestația lui Vereș et company din finalul jocului. După 63-63 (min. 33), ceva s-a „rupt", o parte dintre băieți refuzând parcă să mai joace baschet. Supărat a fost și președintele Dan Gabriel Boric, care a stat pe banca de rezerve, cel care a răbufnit în finalul partidei, având o „dispută" verbală pe ton ridicat cu antrenorul de conjunctură - să nu spunem de vreme rea - Adrian Budurean. „Gurile rele" spun că mobilul „contrei" ar fi fost chiar căpitanul Vereș, ce a făcut pe alocuri figurație. Dar, care a fost răcit..., am aflat la conferința de presă de după meci.

Lăsați pe alții!

Nu primim bani, nu jucăm. Așa s-a auzit că ar fi zis unii dintre jucătorii West Petromului la meciul cu Tuborg, dar și la unele din campionat. S-a văzut atitudinea unora dintre ei, pentru că nu sunt jucători de azi, de ieri. Atunci, nu putem să nu îi întrebăm de ce nu lasă pe alții, Betea, Iov ori Boric sau alții de la Divizia B, care ar juca și pe gratis, numai să o facă?

Doar „țidulă" de antrenor

La finalul partidei, când ne-am permis să avem o părere despre Adrian Budurean, omul care le face pe toate la West Petrom, dl. Dan Gabriel Boric, președintele clubului „petrolist" i-a luat apărarea, susținând că mister' Adi are hârtie de antrenor. Noi nu îl contrazicem, că n-ar avea „țidulă", numai că nu are față pentru un asemenea lot. Și nici nu se poate impune. Dovadă, scena penibilă de după meci, când a venit să pârască la președinte nazurile unuia și altuia dintre jucători. Pe dl. Boric îl înțelegem când se solidarizează cu banca tehnică actuală. Nu oriunde găsești personaje atât de ieftine pe „seceta" asta...

Părerea antrenorilor

Mete Babaoglu, antrenor Tuborg Pilsener: „În primul rând doresc să mulțumesc gazdelor pentru ospitalitatea de care au dat dovadă. Am făcut un joc bun, de altfel, ținta noastră este locul întâi în această grupă. Am văzut West Petromul și când a jucat în Istanbul, este o echipă bună, dar, cred că acum a evoluat mai slab decât acolo. Una peste alta, a fost un joc frumos, fără duritățI și țin să urez formației gazdă mult noroc în continuare. Șanse de calificare sunt pentru fiecare dintre cele trei echipe, iar West Petromul poate învinge, pe teren propriu, echipa din Istanbul la mai mult de zece puncte diferență."

Adrian Budurean, antrenor West Petrom Arad: „Din păcate, nu am reușit să facem față jocului atletic al vizitatorilor. Am sperat și s-a făcut tot posibilul pentru victorie, însă nu am putut să ținem de rezultat atunci când am egalat. Meciul a fost câștigat de Tuborg datorită recuperărilor din faza ofensivă. Dacă reușeam să recuperăm mai mult decât ei, altfel s-ar fi pus problema. O altă cauză ar fi condiția fizică, căderea din ultimul sfert, așa cum se întâmplă și în campionat. Dacă Tuborg Pilsener va câștiga în Istanbul, iar noi vom învinge acea echipă la peste zece puncte, ne putem califica".

Grupaj realizat de
Daniel Scridon; Adela Ciolocoi

Divizionarele C arădene

Două favorite certe

Încet, dar sigur ne apropiem de finalul primei părți a campionatului în al treilea eșalon al fotbalului românesc. Runda cu numărul 11 găsește două dintre divizionarele C arădene în postura de favorite certe. Ne gândim la meciurile de pe teren propriu ale echipelor din Pecica și Curtici. Asta nu înseamnă, că divizionarele arădene ce evoluează în deplasare sunt victime sigure...

● West Petrom Arad - CF Dej

Cea mai bine clasată dintre grupările județene de „C" pornește cu prima șansă în confruntarea cu echipa secundă a sejurului. Chiar și în absența lui Ovidiu Vezan - convocat la lotul național de juniori - „mânjii" lui Feri Tisza își pot trece încă trei puncte în cont. Tonusul echipei „petroliste" este ridicat după remiza de la Știei, tinerii jucători pecicani fiind dornici de a mai bifa un succes, la capătul unei evoluții bune, care să „ia fața" posibililor „ochi" de Divizia B, ce și-ar putea face simțită prezența în tribune. Pentru că, vorba aceea, nu știi niciodată de unde sare iepurele.... și un transfer.

● Frontiera Curtici - Renel Baia Mare

După două victorii consecutive, Frontiera nu se poate împiedica de gruparea din Baia Mare. Nimeni din anturajul formației curticene nu se poate gândi decât la victorie. Diferența de valoare între cele două combatante și dorința de afirmare a antrenorului Honoriu Dobra sunt două - dar suficiente - argumente pentru a miza doar pe „unu-solist". Anticipăm o ploaie de goluri în poarta oaspeților și un joc care va mulțumi - totuși - puținii iubitori ai fotbalului de la granița cu Ungaria.

● Olimpia Gherla - FC Telecom Arad

Marius Grad ar fi renunțat demult la șortul și tricoul de jucător, în detrimentul sacoului de antrenor, dacă ar fi avut la dispoziție un lot de fotbaliști mai numeric. Cum însă „telefoniștii" au cel mai „subțire" lot din ultimii ani, Grad trebuie să (mai) pună osul pentru a-și ajuta echipa. Etapa trecută a reușit. Acum, Telecomul merge la Gherla pentru a-și mai „repara" adevărul. Nu le va fi deloc ușor, dar..., mingea e rotundă.

● Someșul Satu Mare - Șiriana Șiria

După „gura de oxigen" luată prin victoria din runda trecută, elevii lui Gigi Cameniță întâlnesc, în deplasare, o altă colegă de suferință, ce luptă pentru același obiectiv: salvarea de la retrogradare. Gazdele pornesc mari favorite, grație amânării meciului de „B" dintre Olimpia Satu Mare și „U" Cluj. Și cum Someșul este echipa-satelit a grupării lui Govor, mulți dintre componenții echipei-surori vor putea pune umărul la „nimicirea" formației de la poalele Cetății. Bine-ar fi să ne înșelăm..., dar cum nici Someșul nu stă grozav în clasament, gazdele au prima șansă.

Daniel Scridon

Avancronica meciului F.C.UTA - Armătura Zalău

Condamnați să câștige

După înfrângerea de la Petroșani, cu Jiul, la UTA s-au adunat nori negri. A fost discutat antrenorul Borugă, care s-a aflat la un pas de a fi demis, iar starea de spirit nu e tocmai bună, căci echipa s-a îndepărtat de CFR Cluj, la trei puncte. În plus, a existat o supărare și pentru înfrângerea Tricotajelor în fața feroviarilor de pe Someș.

Acum, însă, totul trebuie dat uitării, pentru că urmează un alt joc. Antrenorul Borugă se confruntă cu destule probleme de efectiv, iar cei indisponibili sunt titulari certi. Pe lângă suspendatul Varga, va lipsi - ca și la Petroșani - Manta, acesta având - în continuare - probleme cu stomacul. Și ieri, dar și astăzi, Petruș va fi văzut - iarăși - de doctori. Căpitanul echipei, Marius Popescu nu s-a antrenat toată săptămâna, acuzând dureri la mușchii de la spate, prezența lui în primul unsprezece fiind pusă serios sub semnul întrebării. Un alt caz este Drida, pe care doar antrenorul Borugă îl poate face să joace, căci e febleța sa. În această situație, partida cu Armătura Zalău nu este una deloc ușoară, chiar dacă la prima vedere se dă impresia că „Bătrâna Doamnă" va câștiga înainte ca meciul să înceapă. Oricum, gazdele sunt obligate să câștige, pentru a nu se îndepărta de lidera clasamentului. În altă situație, apele se vor învolbura rău de tot la UTA.

Dincolo, la Zalău, situația este oarecum liniștită, pentru că Armătura este în grafic, cu doar -1 în clasamentul adevărului. Ceea ce e destul de bine pentru o nou-promovată. Antrenorul Leo Grozavu nu are nici un fel de probleme, oaspeții având tot lotul valid. Interesant cum o echipă fără pretenții a ajuns să nu aibă nici un accidentat ori suspendat. Asta, măcar în comparație cu UTA sau Tricotaje Ineu, care „plâng" pentru situația în care se află, din acest punct de vedere. Armătura va veni la „ciupeală", să smulgă măcar un punct, pentru că în atac va conta doar pe golgeterul Ignat.

Formațiile probabile sunt următoarele: UTA: Iliuciuc - Panin, Demian, Luca, Panaitescu - Drida, Lingurar, Chitescu, Rădoi - Cornea, Petruț (F.Popescu). **Armătura:** Lăzăreanu - Molnar, Chibulcutean, C.Mureșan, Cornaci - Cosma, Gongolea, Sabău, V.Mureșan - Petrescu, Ignat.

Partida de mâine, care va începe la ora 11.00, de pe stadionul UTA, va fi condusă de o **brigadă de arbitri** având-l la centru pe Vasile Lungu (Sibiu), ajutat de asistenții Bogdan Medrea (Rm.Vâlcea) și Gero Szabo (Cluj). **Observator FRF:** Iulian Spătaru - Timișoara.

Leo Sfâra

Un nou meci de totul sau nimic, pentru CS Tricotaje

Dintr-un basm frumos, peste noapte, parcursul Tricotajelor s-a transformat într-un vis urât, greu de suportat și de înțeles de către cei care odinioară rivalizau, prin cifre, cu marile echipe ale Europei. La fel de bine - însă - era de prevăzut că la un moment dat va apărea și acea curbă descendentă, prezentă în viața oricărei grupări, dar în cazul Tricotajelor e și ceva ghinion la mijloc. Nu a trecut etapă fără ca Sorin Cigan să fi fost scutit de probleme de efectiv, ajungându-se acum, pe final de tur, la improvizații greu de imaginat pentru un club de eșalon secund.

Păi, sâmbătă, la Deva, antrenorul ineuan, nu va avea încotro și va apela, din nou, la o parte dintre juniorii, care - în mod normal - trebuia să ia loc cuminți pe bancă. Laza și Seceleanu vor fi probabil titulari în absențele lui Iambor (suspendat), Georgiu (care și-a scos piciorul din ghips, dar de abia poate umbla) și din câte se pare și Ibric, chinuit de o contractură musculară, iar Mangu și Liga vor fi soluțiile pentru înlocuirile de pe parcursul meciului. Pe lângă cei menționați vor mai lipsi - și încă până la primăvară - Irimia și Claudiu Balaci, cu probleme medicale și Pantea, suspendat. Chiar și în condițiile în care îi lipsesc mulți jucători cu profil ofensiv, Sorin Cigan nu dorește să joace o altă carte decât cea a atacului. **„Așa e Sorin, merge pe ideea totul sau nimic. Noi îi respectăm alegerea pentru că e antrenorul nostru, cu el am ajuns aici și cu el dorim să obținem și alte rezultate de prestigiu. La Deva se vor întâlni două echipe nou promovate, apropiate ca valoare tehnico-tactică. Câștig de cauză va avea formația mai ambițioasă, cu un spirit mai mare de sacrificiu." -** ne-a declarat președintele „tricotorilor", Paul Flueraș.

Echipele care se vor înfrunta, sâmbătă, la poalele Cetății sunt colege de clasament. Dacă se vor impune, devenii îi vor lua locul ineuanilor, așa că miza întâlnirii este una destul de mare. În formația pregătită de Romulus Gabor va reintra experimentatul mijlocaș Doană, fost coleg la Reșița cu Ibric și Claudiu Balaci.

La fluierul brigăzii bucureștene formate din Viorel Sandu - Mircea Constantinescu - Valeriu Boștină, supervizați de Sorin Vădana, din Cluj, se vor alinia - probabil - următoarele formații: **CS Deva:** Rahoveanu - Polvrea, Ambruș, Volosciuc, Kiraly, Beldeanu - Doană, Almășan, Stoican - Țălnar, Ștefan (Mutiu). **CS Tricotaje:** Păscălău - Socaciu, Seceleanu (Ibric), Jurcă - Laza, Abrudean, Veres, Porumboiu, R. Nagy - Plisca, Luca.

Călin Mnerie

Programul competițiilor

● **Fotbal.** În Divizia B, sâmbătă, ora 11, pe stadionul UTA, are loc meciul: **FC UTA - Armătura Zalău.**

● În Divizia D, etapa a 13-a: Voința Mailat - Romvest, Înfrățirea Iratoșu - Dacia Beliu, U. Vinga - Victoria Nădlac, Gloria Arad - UTA II, Șoimii Pâncota - Olimpia Bârzava, Șoimii Lipova - Comera, Voința Macea - Mureșul Zădăreni.

● **Baschet.** Sâmbătă, ora 18, la Sala Sporturilor „Victoria" se dispută meciul de baschet **West Petrom Arad - Poli Carbochim Cluj (Divizia A masculin).**

● **Box.** Azi, de la ora 11, la Sala „Silva Lazăr" Motorul are loc ediția a V-a a Cupei Box Club Arad. Participă boxeri de la cluburi din Zalău, Hunedoara, Deva, precum și Silva Lazăr Motorul, Astra, Box Club din Arad.

● **Handbal.** Duminică, ora 12, la Sala Sporturilor „Victoria" LPS Arad - LPS Univ. Satu Mare (jun. I M).

Noi oportunităţi la Leoni Wiring Systems Arad

Furnizor pentru cei mai mari producatori de automobile si pentru cei mai importanti producatori din industria auto, Leoni are 60 de fabrici in 21 de tari si are peste 18.500 de angajati in toata lumea.
In Arad am inceput productia in mai 1999.Producem circuite electrice pentru Rover si Land Rover, vehicule fabricate in Marea Britanie. In prezent avem 1850 de angajati.

Leoni Wiring Systems Arad angajează:

Asistent Import Export

Responsabilităţi:
- Întocmirea documentelor de import + export
- Întocmirea DVI şi DVE
- Vămuirea mărfurilor
- Pregătirea deconturilor de lohn

Pregătirea necesară :
- Minim studii medii (studiile superioare constituie avantaj)
- cunoaşterea procedurilor de vămuire
- bune cunoştinţe de utilizare PC
- cunoştinţe de limba engleză constituie avantaj
- capacitatea de a lucra în echipă
- capacitatea de a lucra în schimburi şi după un program flexibil
- capacitatea de a lucra în condiţii de stres

Inginer Calitate

Responsabilităţi:
- Monitorizarea şi raportarea defectelor şi a rezultatelor acţiunilor corective sau de remediere a calităţii
- Coordonarea activitatii pentru inspectia la receptie a componentelor
- Asigurarea compatibilităţii cu regulamentele / procedurile companiei, clienţilor, furnizorilor
- Responsabil de documentaţia privind calitatea, concesiile, planurile de control
- Ajută la revizuirea şi pregătirea manualelor tehnice şi de calitate
- Comunicarea cu clienţii interni şi externi pentru a asigura eliminarea defectelor de calitate

Pregătirea necesară:
- Flexibilitate şi implementarea cu succes a schimbării într-un mediu de producţie
- Să aibă iniţiativă şi să fie puternic motivat
- Absolvent studii tehnice superioare
- Cunoştinţe foarte bune de limba engleză, scris şi vorbit (cunostintele de limba germana constituie un avantaj)
- Cunoştinţe de operare PC.
- Cunostinte despre standardele ISO 9000:2000/ QS 9000/ ISO/TS 16949:2002 constituie un avantaj.

Dacă sunteţi interesat

Trimiteti un CV şi o scrisoare de intentie pana in data de Vineri, 28 Noiembrie 2003 prin fax 0257/275.115 sau e-mail: Recruitment.Arad@LeoniWiring.co.uk .

Aceste posturi reprezintă o posibilitate de a vă alătura unei importante companii multinaţionale şi oferă excelente oportunităţi în dezvoltarea unei cariere.

LEONI
Wire · Cable · Wiring Systems

(3761184)

Tel/fax 0040.257 - 206.072
Tel - 206.071
web: http://www.acqualux.ro
email: sales@acqualux.ro

Acqua lux

S.C. Acqua Lux S.R.L. Arad

s-a deschis magazinul universal AMBIENT

Ofertă promoţională
Set BATERII 999.000 lei

Oferta săptămânii
cabină de duş cu sticlă de 6 mm
6.999.000 lei
+ cădita GRATIS

Construieşti? Reamenajezi? Recondiţionezi? Grăbeşte-te! Alege partenerul cel mai bun.

ACQUA LUX - magazin universal AMBIENT

Calea Timişoarei nr. 195

*12000 articole, gamă deosebit de vastă, transport **GRATUIT**, garanţie şi asistenţă tehnică la domiciliu.*

Acqua Lux

„Realitatea depăşeşte orice imaginaţie!"

Vă aşteptăm!

Dealer Jacuzzi

(c. 539/2003)

ELECTROCASNICE pe loc si ... nu în rate ci CADOU!!!

- Filtre de cafea
- Aparate de fotografiat
- Casetofoane
- Telefoane fixe

Un cadou la alegere pentru orice tip de abonament.

© Motorola, Inc. toate drepturile rezervate.

OFERTA CONNEX

- Zilnic poţi câştiga un sejur de Revelion, pentru 2 persoane, în Egipt.
- 50% reducere la abonament în primele 5 luni de contract şi 20 de minute gratuite lunar în următoarele 5 luni (lunile 6-10).
Ofertă valabilă până la 19 noiembrie 2003.

* Preţurile nu includ TVA şi sunt valabile doar pentru conectare în reţeaua Connex; În limita stocului disponibil.

CG&GC® Soluţii IT Complete Pentru Biroul Dumneavoastră

DEALER CONNEX

B-dul Revolutiei nr. 42, Tel: 0257-236.565, e-mail: cgarad@cg-gc.ro

www.cg-gc.ro 0722.55.77 99 www.gsm4all.ro

(3761110)

European Truck Center
Choose the right way
a division of Cefin (Romania)

Oferă spre vânzare
CU LIVRARE IMEDIATĂ

IVECO Daily 12 mc - 17.300 Euro*
Ofertă specială prin Afin România:
10% avans şi 12,75% dobândă**

IVECO Minibus 19+1 locuri - 29.900 Euro*
Ofertă specială prin Afin România:
15% avans şi 12,75% dobândă**

IVECO EUROCARGO - 28.000 Euro (sau 33.500 Euro carosat)*
Cu 10% avans şi 12,75% dobândă**

Ocazie pentru CEMT

IVECO STRALIS ACTIVE TIME - 62.810 Euro*
Cu 9% avans şi 10% dobândă**

NOU: Afin România oferă posibilităţi de finanţare inclusiv firmelor nou-înfiinţate

* Preţ DDU pentru varianta de bază şi în limita stocului disponibil.
** Sub rezerva aprobării în Comitetul de Credit al Afin România, în funcţie de bonitatea financiară a firmei

(c. 554/2003)

Prin Cefin România piese originale IVECO şi anvelope PIRELLI.

INFORMAŢII: ARAD, str. Lacului nr. 2
Tel./Fax: 0257 281 252; 0744 282 658
E-mail: arad@cefin.com

Angajează

pentru secția de imprimat în bucată

- **Director tehnic (cu experiență)**
- **Şef bucătărie culori (cu experiență)**
- **Maşinişti (cu experiență)**
- **Preparatori culori**

pentru magazia de accesorii

- **Magazioneri cu experiență**

pentru secția brodat

- **Ingineri textilişti**

Se oferă: – bonuri de masă
– transport gratuit
– asistență medicală gratuită la sediul societății

Teba Industries
www.tebaindustries.com

Analizele la angajare sunt suportate de societate

2900 Arad, Str. Patria, J02/2108/1994, CUI R 678561I, tel. 004 0257 280343, fax. 004 0257 280701, e-mail tebaindustries@rdsar.ro

(3761109)

ROSKO TEXTIL

Rosko Textil este unul dintre cei mai importanți investitori din județul Arad . Filială a unei companii multinaționale din domeniul textil, Rosko se află în căutarea unor persoane dinamice, ambițioase şi serioase în vederea dezvoltării locației din Zona Liberă Curtici.

Avem disponibilă, în acest moment, următoarea poziție:

Responsabil planificare

Cerințe:

- Studii medii sau superioare
- Cunoştințe de limba engleză şi/sau franceză
- Cunoştințe operare calculator (Word, Excel)
- Experiență anterioară în planificare/transporturi reprezintă un avantaj
- Disponibilitate pentru lucru în program prelungit şi deplasări

Vă rugăm să trimiteți un CV în engleză sau română şi o scrisoare de intenție în atenția Departamentului Resurse Umane la nr. de **fax 208.601,208.602** sau la adresa de e-mail **eila@eu.saralee.com**

(3761147)

Lia Ardelean

COMERCIALIZAM
CEL MAI BOGAT SORTIMENT
DE MOBILA

CASA DE CULTURA A SINDICATELOR
P-TA GARII NR. 6 BLOC I
TEL: 235666 FAX:306099

10 ANI DE ACTIVITATE

Lia Ardelean
1993~2003

(c-326/2003)

S.C. ASIROM S.A.

ASIGURĂRI ROMÂNEŞTI S.A. ASIROM

- SUCURSALA ARAD

scoate la concurs un post de

Consilier Juridic

CONCURSUL VA AVEA LOC
în data de 21.11.2003, ora 11,00
la sediul social al societății din București,
B-dul Carol I, nr. 31-33, sect. 2.

Solicitanții vor depune la sediul societății din Arad, str. N. Grigorescu, nr. 1-3, cererile însoțite de CV, diploma de licență, act de identitate şi cazier, până în data de 17.11.2003.

(3761129)

S.C. MERA S.R.L.

- tâmplărie PVC - REHAU Germania
- tâmplărie ALUMINIU - BALKAN Grecia
cu geam termopan
- plase antiinsecte şi rolete

CONTACTAȚI-NE LA NOUA ADRESĂ:

Calea Iuliu Maniu nr. 34, ap. 1, Arad
Tel/Fax: 0257-228.289, Mobil: 0744-697.013

(4044375)

TERMOPLAST

FERESTRE UŞI * PVC

Viitorul obligă ...

Tâmplărie PVC cu profile ALUPLAST Germania, feronerie Germania, geam termopan
NOU !!! Vânzări în rate

aluplast

Rulouri, jaluzele şi plase de țânțari.
Sisteme de garduri, porți şi balustrade din aluminiu.

TEL 0257 273.550 sau 0723 249.716 ; 0722 995.957

(C.S1/2003)

MINISTERUL FINANȚELOR PUBLICE

Direcția Generală a Finanțelor Publice a Județului Arad
Administrația Finanțelor Publice a orașului Sebiş

Anunță vânzarea de bunuri imobile la următorii contribuabili

În temeiul art. 51 şi art. 97 aliniatul (2) din O. G. 61/2002 privind executarea creanțelor bugetare se face cunoscut prin prezenta că se vor vinde la licitație publică următoarele bunuri imobile:

Nr. crt.	Denumire contribuabil	Denumirea bunului (descriere sumară)	Preț de pornire TVA inclus lei	Nr. licitație	Data, ora şi locul licitației
1.	Brutăria S.C. Armopan S.A. secția Sebiş Dosar exec. 2777 din 25.02.2003	Clădire 478,10 m.p.; Magazii 59,38 m.p.; Atelier mecanic 25 m.p.; Fosa magazie comb. 12 m.p.; Rezervor comb. 20 m.c.; Împrejmuire 56 ml (cărămidă, beton) Teren 4066 m. p.	1.400.000.000	1	24.11.2003 ora 14 AFP Sebiş Romana, 4
2.	S.C. Electroconstrucția ELCO S. A. secția Sebiş Dosar exec. 24/21.04.2000 şi 95194/19.12.2000	Sediu 160,25 m.p.; Şopron metalic (gater) de 60,5 m.p.; Împrejmuire 62,50 ml (cărămidă, beton, forme metalice) Teren 1272 m. p.	500.000.000	1	24.11.2003 ora 12 AFP Sebiş Romana, 4

Invităm pe cei care pretind vreun drept asupra acestor bunuri să înştiințeze despre aceasta organul de executare înainte de data stabilită pentru vânzare.

Cei interesați în cumpărarea bunurilor sunt invitați să prezinte până în ziua precedentă termenului de vânzare oferte de cumpărare, urmând să se prezinte la data stailită pentru vânzare la locul fixat în acest scop.

Ofertanții sunt obligați să prezinte până în ziua precedentă termenului de vânzare, dovada depunerii taxei de participare reprezentând 10% din prețul de pornire al licitației.

Informații la A. F. P., oraş Sebiş, str. Romana nr. 4, telefon 0257-311016 orele 8-16.

Şef administrație
Ec. Trifa Ioan

(3761189)

DAEWOO AUTOMOBILE ROMÂNIA

SC FRANCMAR SRL

Unic dealer autorizat din județul ARAD al DAEWOO AUTOMOBILE ROMÂNIA vă pune la dispoziție o ofertă diversificată de modele şi nivele de echipare pentru autoturismele comercializate.

DAEWOO MATIZ

începând de la **4390 €** cu TVA

DAEWOO CIELO

începând de la **6790 €** cu TVA

DAEWOO NUBIRA II

începând de la **9990 €** cu TVA

DAEWOO TACUMA

începând de la **14900 €** cu TVA

(c. 705/2003)

FRANCKMAR S.R.L. **Dealer unic autorizat al judetului Arad**
- Arad - Str. Andrei Şaguna, nr.16 - Calea Aurel Vlaicu, bl. Z27 -
Tel. 0257.251179, 289600, 0740.310391, 0744.575589

PROGES
pentru amenajări interioare
str. Dorobanți nr.55
Tel.: 0257/282.021
PARCHET LAMINAT - CLICK
de la 167.000 lei/mp*
LAMBRIURI PVC, TAVANE POLISTIREN, GLAFURI
PROMOTIA LUNII!!!
LAMBRIURI LAMINATE
de la 125.000 lei/mp*
*fără TVA

AMA GRUP INTERNATIONAL
Sava Sarubiana GOODYEAR
O ANVELOPĂ PENTRU FIECARE
DURABILITATE ȘI CALITATE
PREȚURI DE PRODUCĂTOR
telefon: 270.262
Arad, str. Câmpul Liniștii, nr. 1 (fost TOFAN GRUP)

En gros şi en-detail
TONERE
CARTUŞE
RIBOANE
originale şi remanufacturate
pentru toate tipurile de imprimate
REINKA
Tel. 0257/285.007; 0724-204.007
Arad, str. Vârful cu Dor nr. 5
(lângă salon rochii de mireasă, în curte) (3534996)

CCIA ARAD – EXPO ARAD INTERNAȚIONAL
310017 Arad, str. Cloşca nr.5 Tel.: 0257-21.65.20 Fax: 0257-21.65.21
e-mail: expo1@ccia-arad.ro Manager de proiect: Marilena NAE
DARURI DE CRĂCIUN
Târg general cu vânzare
Puteți expune şi vinde:
articole de modă, încălțăminte, marochinărie, sticlărie, cosmetice, jucării, bijuterii, electrocasnice, telecomunicații, cadouri.
16-21 DECEMBRIE 2003
EXPO ARAD INTERNATIONAL
Calea Aurel Vlaicu FN (Şoseaua Arad-Nădlac)
(c.43/2003)

K&J
S.C. KELLER & JULAN COMPANY S.R.L.
TEL. 0257/279.971; 0257/514.808;
0723.765.152
• Produce: - GEAM TERMOPAN
- TÂMPLĂRIE PVC ȘI ALUMINIU
• Taie: OGLINDĂ, STICLĂ SIMPLĂ ȘI ORNAMENTALĂ
LA PREȚURI MICI
(3761007)

S.C. CORNEX S.R.L.
www.cornex.ro
LNB ROMANIA
Arad
distribuitor zonal
Premixuri - produse LNB - 1% - 5%
Produce şi vinde, la cele mai mici preţuri :
- Furaje combinate şi concentrate,
- Furaje granulate, import Ungaria, făină de peşte,
- Amestecuri furajere complementare, zooforturi.
Sediu : Arad, str. L. Rebreanu 54, tel./fax – 0257.253589 ; 253984
Fabrica de furaje: Covâsânț 532, jud. Arad, tel./fax– 0257.385113
(c.544/2003)

QUASAR îți respectă gusturile!
Motorola T 190 12 $*
Siemens A 50 19 $*
Sony Ericsson T100 24 $*
NOKIA 3410 47 $*
Sony Ericsson T300 99 $*
NOKIA 6310i 254 $*
...şi îți oferă un cadou
indiferent de tipul de abonament Connex ales!
OFERTA CONNEX
• Zilnic poți câştiga un sejur de Revelion, pentru 2 persoane, în Egipt**;
• 50% reducere la abonament în primele 5 luni de contract şi 20 de minute gratuite lunar în următoarele 5 luni (lunile 6 – 10).
Ofertă valabilă până la 19 noiembrie 2003.
*Preț fără TVA, valabil doar pentru conectare în rețeaua Connex, în limita stocului disponibil. **Detalii referitoare la regulamentul promoției la www.connex.ro. Detalii în magazine.
QUASAR
www.quasar.ro
DEALER CONNEX
ARAD - Ziridava Shopping Center parter, Tel: 206.069
(C.A.585/2003)

s.c. GALL PRINT s.r.l.
angajează un bărbat pe postul de
CONFECȚIONER CHEI
Cerințe: liceu sau şcoală profesională
domiciliul stabil în Arad
stagiul militar satisfăcut.
INSTRUIRE LA LOCUL DE MUNCĂ.
Relații la telefon 25.36.25 până în 18.11.2003.
(4044405)

Vindem
HÂRTIE DE ÎMPACHETAT
la sediul ziarului ADEVĂRUL
din B-dul Revoluției nr. 81

SC MOBIMEXA SA Arad

Calea 6 Vânători nr. 35/A

ANGAJEAZĂ:

1 muncitor necalificat cu domiciliul în Arad pentru încărcat-descărcat mobilă.

Cei interesați sunt rugați să se prezinte la sediul firmei.

(4044409)

sc TOP SA

VINDE LA LICITAȚIE

Dacia 1307 - automobil mixt, cabină dublă 4 uși. An fabricație 2000. Stare bună, la un preț de la 76.495.000 lei.

Licitația va avea loc la sediul societății din Piața M. Viteazul Nr. 13 în data de 28.11.2003 la ora 9,00.

(c. 517/2003)

Societate comercială

ANGAJEAZĂ

TINICHIGII AUTO CU EXPERIENȚĂ.

Salarizare deosebită cu procent din realizări.
Informații telefon 270441, str. Andrei Șaguna nr. 16.

(3761185)

ANIVERSĂRI

„LA MULȚI ANI!", pentru prințesa noastră

SABĂU ANDA MARIA,
cu ocazia împlinirii a 2 anișori îi urează SEBA, DANA și bunicii. (9903191)

MATRIMONIALE

Sunt din AUSTRIA, am 43 de ani, caut o parteneră de viață. Stau în scaun cu rotile dar nu am nevoie de ajutor și arăt destul de bine. Tu să fii suplă și până la circa 35 de ani. Dacă vrei să mă cunoști scrie-mi în germană cu fotografie. Adresa mea: JOSEF ENTHOLZER, STEEGENSTRASSE 27 4722 PEUERBACH AUSTRIA. (8358895)

AGENȚIA „ROMANA" intermediază căsătorii între romance oneste, drăguțe și bărbați germani. Telefon 255776. (24255)

ITALIAN, DORESC CĂSĂTORIE cu ROMÂNCĂ. Informații telefon 289014. (24628)

VÂNZĂRI APARTAMENTE O CAMERA

Vând apartament 1 cameră, bucătărie, cămară, pivniță, grădină 250 mp, la casă, zona Piața Catedralei. Telefon 0257 - 281166, după ora 17. (24103)

Vând garsonieră zonă centrală, confort I, preț negociabil. Telefon 0744.336.078. (24506)

Vând garsonieră, confort I îmbunătățit, în zona Vlaicu, str. Poetului, bloc P1, etaj I, ap. 25, preț la vedere. Telefon 0257/229916 sau 0744.529.378. (24419)

VÂNZĂRI APARTAMENTE DOUĂ CAMERE

Vând urgent apartament 2 camere, în Stațiunea Moneasa, preț 10.000 Eu, negociabil. Telefon 313025, 349774. (24223)

Vând apartament 2 camere, Vlaicu, bloc A17, scara A, etaj 4/4, balcon închis, 48 mp, neamenajat, accept și credit, preț 12.000 Euro. Telefon 0722.338.695. (24433)

Vând apartament 2 camere Alfa, etaj II, 17.000 EU. Telefon 0722.606.527. (24648)

Vând apartament la casă, 2 camere, bucătărie, hol, baie, cămară, anexe, 12.000 Euro, negociabil, Legea 112, str. Minervei nr. 14. Telefon 284239. (24432)

Vând apartament central, două camere, preț 22.000 Euro. Telefon 0723.425.690. (24520)

Vând apartament 2 camere, zona 300. Telefon 265577. (24526)

Vând apartament 2 camere, 80 mp, zona 300. Telefon 0721.640.037. (24121)

Vând apartament 2 camere, total amenajat, centru. Telefon 0721.184.114. (24114)

Vând 2 camere, ultracentral, etaj 2, îmbunătățit, Legea 112, 15.000 Euro. Telefon 213192; 0722.257.409. (24180)

Vând 2 camere, Vladimirescu, decomandat, 63 mp, 18.000 Euro. Telefon 253364; 0721.257.409. (24180)

Vând apartament 2 camere, decomandate, în Piața Spitalului. Telefon 0257/233698. (24167)

Vând apartament central, 2 camere, decomandat, et. III, deosebit, 25.500 Eu. Telefon 0745.804.241 sau 275744. (24413)

Vând apartament 2 camere parter, 70 mp, Micălaca, bloc 508, recent renovat, schimbate gresie, faianță, tâmplărie + mobilă bucătărie Johanna (nouă), contorizat, canalizare separată, ocupabil imediat, 23.000 EU. Telefon 0742.013.559, 0744.533.777. (24650)

Companie multinațională britanică

RECRUTEAZĂ consilieri

pentru dezvoltarea relației cu clienții din Arad.

Vreți să vă alăturați unei echipe tinere și dinamice?

TRIMITEȚI CV-ul dumneavoastră la **fax: 0257/214.700** până la data de **22 noiembrie 2003.**

Toate aplicațiile sunt confidențiale.

(3761145)

VÂNZĂRI APARTAMENTE TREI CAMERE

Vând apartament 3 camere, ultracentral, ultramodern, multiple îmbunătățiri, garaj, aer condiționat, 38.000 Euro. Telefon 0257/230303; 0722.278.658. (24144)

Vând apartament 3 camere, decomandat, etaj 2, geamuri termopan și alte îmbunătățiri. Informații telefon 0740.058.131. (23856)

Vând apartament, 3 camere, ultracentral. Telefon 212544, orele 8-15. (24463)

Vând apartament Samantha (duplex), coborâtor, 3 camere, garaj la parter, preț informativ 45.000 Eu. Telefon 254672, 0722.408.680. (24088)

Vând apartament 3 camere, decomandat, confort I, neamenajat, Vlaicu. Telefon 0723.599.169. (24115)

Vând apartament 3 camere decomandate, etaj 2, bloc 727 Micălaca, preț 20.000 EU negociabil. Telefon 261889, 0744.892.015. (24599)

VÂNZĂRI APARTAMENTE 4-5 CAMERE

Vând apartament ultracentral 4 camere, unicat, ultramodern, 165 mp, garaj, boxă amenajată, parter, finisaje de excepție, Armata - Poporului, 76.000 Euro. Telefon 0722.344.621; 250966. (24676)

Vând apartament 4 camere, str. Mareșal I. Antonescu, 43.000 Eu. Telefon 0744.660.255. (24248)

Vând apartament 4 camere, str. Horia, preț negociabil. Telefon 0740.502.820; 0723.287.142. (24085)

Vând 5 camere Micălaca, decomandat, gresie, contorizat, climă, parchet, boxă mare, 2 balcoane închise, etaj I, 2 garaje, bloc din cărămidă 35.000 Euro, negociabil. Telefon 0740.907.366. (24304)

Ocazie! Vând apartament 4 camere, central, 25.000 Euro, accept credit. Telefon 286743; 270856. (24162)

Vând apartament ultracentral 4 camere, 200 mp. Telefon 338244, 0721.269.705. (24620)

VÂNZĂRI CASE

Vând casă, central, singur în curte, intrare auto, 4 camere + posibilitate încă 3 camere la mansardă sau schimb, preț 86.000 Euro, negociabil. Telefon 0722.349.504. (24296)

Vând (schimb) casă, tot confortul, central. Telefon 282146; 0724.240.152. (p)

s.c. SABINA&CO s.a.
(fost S.C. Tricoul Roșu S.A. Arad)

și firmele la care aceasta este asociat majoritar

angajează

confecționere textile
cu sau fără calificare

INFORMAȚII LA

sediul societății din Arad, str. Peneș Curcanul nr. 7 sau telefon 212.324 int. 142.

(4044381)

Vând CASĂ P+1, cu teren 1.000 mp. Telefon 0721.269.706, 338244. (CP 604/2003)

Vând casă în Ineu, zonă ultracentrală, cu tot confortul și toate utilitățile, str. 30 Decembrie nr. 30. Telefon 0722.241.510. (24441)

Vând casă, VLADIMIRESCU, toate utilitățile (încălzire centrală, telefon, cablu, grădină, teren extravilan, anexe gospodărești). Telefon 514955, 287623; 0722.663.275.

Vând casă 3 camere + grădină 400 mp, Semlac, curent trifazic, telefon, cu posibilități racordare la gaz și TV prin cablu. Informații telefon 0745.399.459.

Vând casă mică în cartierul Alfa. Telefon 214428. (24507)

Vând casă comuna Șagu, nr. 609. Informații telefon 250194, 338132. (24502)

Vând casă 3 camere 2 băi, curte, Vlaicu, Legea 112, 29.000 EU. Telefon 0722.606.527. (24648)

Vând casă mare, cu grădină 17 ari, localitatea Păuliș. Telefon 277266, după ora 18. (24521)

Vând casă, Aradul-Nou, Legea 112, complet renovată, suprafață 1.200 mp, preț la vedere. Telefon 0788.413.521; 0766.722.173; 0723.703.018. (24553)

Vând casă în Radna, 3 camere, bucătărie, baie, hol, apă curentă, anexă, garaj, grădină, curte mare pavată. Telefon 0257 - 561260. (23804)

Vând imobil compus din 2 case, str. Sibiului, 19.900 EU. Telefon 0722.359.614; 0257 - 261884. (23890)

Vând casă în Semlac, nr. 473, anexe mari, suprafața 3.000 mp, apă, trifazic, gaz, posibilități privatizare. Telefon 0257 - 284484. (24067)

Vând casă, 4 camere, baie, bucătărie, apă, gaz, încălzire proprie, grădină, localitatea VLADIMIRESCU, str. Fermei nr. 18. Telefon 0257/514408; 0257/270511, orele 16-18.

Vând casă, Macea 722, merită văzută! Telefon 0722.353.422. (23989)

Vând casă Cicir, șoseaua principală, încălzire gaz, grădină 1500 mp. Telefon 216405. (23924)

Vând apartament la casă, 4 camere, 2 băi, Legea 112, curte comună, confort deosebit, încălzire proprie gaz, garaj, zonă centrală, front stradal 15 m. Telefon 250308; 0722.692.973. (23924)

Vând casă 2 camere, grădină 540 mp, 17.000 Eu, negociabil, str. Lungă 18, Silvaș. (24534)

Vând casă 3 camere, anexe, localitatea Voivodeni, județul Arad + teren arabil. Telefon 0724.521.581, 272662. (24581)

Vând casă compusă din 2 apartamente (locuit sau privatizare), central, front stradal, preț 80.000 Eu. Telefon 0257-256191. (24570)

Vând casă Sântana, str. Rodnei, nr. 5 bis. Telefon 0742.057.845. (9567333)

Vând casă în Sântana, central, curte și grădină mare, posibilitate gaz. Telefon 462154. (9567334)

Vând urgent casă în Curtici, 3 camere, bucătărie, baie, grădină. Informații telefon 464157. (24614)

Vând urgent casă în Ghiroc 4 camere subsol, pivniță, dependințe, piscină, sere, grădină, suprafața totală 1750 mp, preț negociabil. Telefon 461392. (24621)

Vând casă 4 camere, garaj, pivniță, anexă, încălzire termotecă - calorifere, curte 325 mp, construcție 400 mp, terasă, fundația casei -piatră de codru, Aradul Nou, str. Guttenbrunn. Telefon 286818, 0724.930.727. (24629)

Vând vilă 2002 construită, 1 cameră zi, 1 bucătărie, 3 camere + terasă, 2 băi, garaj, canalizare apă, gaz, suprafață construită 240 mp, amplasament 300 mp în Micălaca, str. Păsunii, nr. 39, 65.000 EU. Telefon 0744.533.777; 0742.,013.554. (24650)

Vând casă, I.L. Caragiale nr. 19, ap. 1, instalație termotecă, ocupabilă cu mansardă. Telefon 246066 sau 328302. (9903185)

Vând convenabil casă 3 camere, grădină 1.000 mp. Telefon 0723.477.657. (24675)

VÂNZĂRI SPAȚII

Vând CLĂDIRE NOUĂ, 92 mp, curent trifazic, telefon, GRĂDIȘTE, str. Bradului 16A și TEREN 852 mp. Telefon 218909; 0722.295.928. (24452)

Vând - închiriez CLĂDIRE, ideal PRODUCȚIE - DEPOZITARE, 472 mp. Telefon 0744.248.269. (23531)

Vând BAR cu firmă la zi, privat, cu C.F. funcționabil, comuna VLADIMIRESCU - centru, împreună cu mobilierul și toate dotările și utilitățile necesare, 270 mp, preț 18.500 Eu. Telefon 514487 sau 0722.706.535. (23549)

Vând SPAȚIU COMERCIAL, 25 mp, strada Barabas Bela. Telefon 250308 sau 0721.822.646. (23924)

VÂNZĂRI TERENURI

Vând TEREN, zonă industrială, cu suprafață totală 24.000 mp teren, din care 2.000 mp construiți, 16 Euro/mp, negociabil, cu toate facilitățile. Informații telefon 0744.206.167; 0744.478.549. (24161)

Vând loc casă Mândruloc, nr. 37. Telefon 0722.721.469. (24123)

Vând 0,50 ha pământ arabil în Asociația „Colonia veche" Aradul Nou. Telefon 287870. (24669)

Vând teren intravilan, str. Grigore Alexandrescu 32, 1.000 mp, preț 28.000 Eu. Telefon 0722.372.699, 0257-285516. (24089)

Vând teren, la intrare Zimandul Nou, 5.000 mp, aprobări pentru deschidere benzinărie, preț negociabil. Telefon 0744.617.936. (9903175)

Vând 3.000 mp, NĂDLAC, intravilan, pe DN7, front stradal 70 m. Telefon 0740.907.366. (24304)

Vând 2.000 mp intravilan, TURNU, cu proiect benzinărie. Telefon 0740.907.366. (24304)

Vând 7.000 mp intravilan, ARAD, cu clădire, toate utilitățile. Telefon 0740.907.366. (24304)

Vând 11.000 mp teren, cu 7.000 mp construcție, LIPOVA. Telefon 0740.907.366. (24304)

Vând 3 ha teren extravilan cu CF, șoseaua spre ORADEA, 100 m front stradal 1,5 Euro/mp negociabil. Telefon 0740.907.366. (24304)

Vând teren 4.890 mp, în zonă de agrement, Valea Crucii-Păuliș. Telefon 0745.315.895. (24005)

Vând teren intravilan viran, 6.150 mp, Lipova (Radna). Telefon 0740.239.307. (20861)

Vând 80 ha agricol, ses, întabulat, Arad. Telefon 213192, 253364; 0722.257.409. (24180)

Vând teren intravilan, Sânleani. Telefon 381614, 0276-154880. (24415)

Vând teren lângă Spitalul Județean, 155 mp. Telefon 281617. (24522)

Vând teren intravilan, 2.880 mp în Gai. Telefon 0744.118.023, 253874. (24501)

Vând teren 500 mp, cu proiect casă în Mureșel, preț 14.000 EU. Telefon 0722.457.098. (24625)

Vând teren intravilan str. S.L.Roth (Grădiște) suprafața 4081 mp front stradal 40 mp, utilități apă + curent 12 EU/mp. Telefon 0744.533.777. (24650)

VÂNZĂRI AUTO

Vând Fiat Regata Diesel, an fabricație 1986, 1700 cmc, albastru metalizat, stare bună, preț 1450 EU. Telefon 246793.

Vând OPEL ASTRA 1,7 Turbo Diesel, 1992, Combi, 4.650 Euro; FORD ESCORT, 1981; ISUZU MIDI 1,7 Diesel, 1989 (microbus). Telefon 218909; 0722.295.928. (24452)

Vând Opel Kadett 3 uși, capacitate 1300, avariat. Informații telefon 0721.638.288. (24097)

Vând Dacia 1310, din 1998, alb nova, cu instalație gaz omologată, bord CN, alarmă, 2.300 Euro, negociabil. Telefon 0745.489.918. (24653)

Vând VW Bora 1.4, benzină, an 2002, înmatriculat, stare excepțională. Telefon 0744.606.564; 0788.606.564. (24078)

Vând Mercedes 190 D, stare de excepție. Telefon 0744.813.406. (9903157)

Vând DACIA 1310, an 1989, numere noi, VT, cass, 1.050 Eu. Telefon 0723.837.619. (24225)

Vând motoretă Simson, stare foarte bună, localitatera Cuvin nr. 57. Telefon 461657.

Vând Nissan Terrano I 2,7 TD, an 1991, 7.700 Eu; Fiat Ducato, 1997, 8+1 locuri, 6.700 Eu. Telefon 0724.249.849. (24247)

Vând Opel Astra Caravan, an 2001, motor 2000, DTI, toate dotările, 33.000 km, albastru metalizat. Telefon 0722.622.396; 0723.627.678. (24297)

Vând ARO 10, fabricat 1988, stare de funcționare. Telefon 0724.277.190. (24252)

(Continuare în pagina 15)

ABONEAZĂ-TE la Pentru luna decembrie prețul abonamentului este de 70.000 lei.

ADEVĂRUL

Pentru abonați ziarul costă doar 2.800 lei

SE POT FACE ABONAMENTE și pe trei luni, șase luni și un an abonații nefiind afectați de majorările de preț ulterioare.

Cititorii care doresc să se aboneze la cotidianul ADEVĂRUL și întâmpină dificultăți în contractarea abonamentelor sunt rugați să sune zilnic între orele 8-16 la Oficiul Județean de Poștă Arad (tel. 230.850) sau la redacția ziarului nostru (tel. 281.797)

(Urmare din pagina 14)

Vând 2 Dacii, 1993, 1994, metalizat, 5 trepte, fără rugină, 1.470 Euro, negociabil, 1.550 Euro, negociabil. Telefon 277321; 0724.257.818. (24294)

Vând Ford Orion Diesel, 1.8, an 1990, 3.100 Euro. Telefon 0745.263.172; 236170. (9903170)

Vând tractor 651, neînmatriculat, stare foarte bună, preț 150.000.000 lei, negociabil. Telefon 0740.204.123. (9567330)

Vând Rover 7 locuri, Turbo Diesel, din 1992, numere Franța, 2 ani, preț 850 Euro. Telefon 0745.089.806. (24653)

Vând tractor U770, remorcă, semănătoare. Telefon 0744.773.809; 0257/562829. (24254)

Vând Dacia Nova. Telefon 0744.773.809; 0257/562829. (24254)

Vând Opel Vectra C, 31.000 km, impecabil, 17.100 Euro. Telefon 0722.343.753. (24479)

Vând Fiat Croma benzină, 1987, stare bună, 750 USD. Telefon 0744.336.078. (24506)

Vând Dacia 1410 nouă, 0 km. Telefon 213439. (24505)

Vând Dacia Papuc, an 1992. Telefon 457355. (24517)

Vând tractor International 45, preț 1.700 Euro, preț negociabil. Telefon 0745.505.122. (9567331)

Vând VOLVO 850 GLE 2.5, an 1993. Telefon 214217, 338244. (c.p. 604/2002)

Vând Dacia Papuc, 5 locuri, acoperită izoterm, an 1998, bord CN, verde metal, impecabil, preț 2.450 Euro, negociabil. Telefon 0745.674.736. (24653)

Vând Dacia 1300, din 1978, Dacia 1300, din 1981, Audi 100, din 1978, toate în stare de funcționare și înmatriculate. Telefon 0744.765.563. (24548)

Vând piese Renault 19, din dezmembrări; vând capotă spate Cielo și far stânga. Telefon 0744.793.013. (24067)

Vând Dacia 1310 Breck, 1990, acte la zi, 1.200 Euro. Telefon 0721.060.093. (24072)

Vând Dacia 1310. Telefon 286800. 0744.396.163. (24117)

Vând Saviem, banc centicubat pompe. Telefon 280712, 0744.606.178, 0742.039.614. (23419)

Vând Renault Kangoo marfă, 2001, Diesel, înmatriculat recent, import Germania. Telefon 0722.251.555. (24494)

Vând Opel Corsa, 2002, climă, geamuri electrice, genți aluminiu sau schimb, preț 7.950 Euro. Telefon 0722.349.504. (24296)

Vând Dacia Break, 1993. Telefon 285263. (24414)

Vând 2 Renault 5, defecte, preț 800 Euro, negociabil. Telefon 0744.624.139. (24450, 51)

Vând Dacia 1300, an 1986, preț 850 Eu, negociabil. Informații telefon 0257-229298. (9903162)

Vând Alfa Romeo 33, motorină 1,8 - 1987. Telefon 273214, 0745.292.969. (24552)

Vând Audi 100 Diesel, an 1987, stare foarte bună. Telefon 236381. (24523)

Vând Dacia 1990, alb, stare perfectă. Telefon 0742.675.046, 259515. (24515)

Vând Mercedes Sprinter microbus 12+1 locuri, fabricat 2000, km 190.000, telefon 219985, 0742.152.632. (24582)

Vând autoturism Dacia 1310, 5 viteze, 1989, stare perfectă de funcționare, unic proprietar. Telefon 271720. (24569)

Vând 2 Dacii an 1988 și 1990, preț 1050 - 1250 EU negociabil. Telefon 230277, 0723.403.654. (24585)

Vând OPEL ASTRA 1,6 DIESEL 1993, servo central, înmatriculat, 4.400 EU. Telefon 0742.025.841. (24588)

Vând motor VW 1,6 Turbo Diesel, 15.000.000 lei. Telefon 0744.764.901, 0257 - 254495. (24594)

Vând Volskwagen Polo 1,9 SDI 1997, roșu, stare excepțională, 7.500 EU negociabil. Telefon 0723.869.569. (24598)

Vând Golf D 1987, 2+1 uși, cil.1600, non profit, posibilitate de înmatriculare. Telefon 273122. (24597)

Vând Ford Transit 8+1 locuri, din 1991, alb, stare bună, R.A.R. efectuat recent + identificare, preț 3.950 Euro, negociabil. Telefon 0745.489.918. (24653)

Vând Solenza climă 2003. Telefon 0722.273.072. (24604)

Vând Fiat Panda 750 L, stare foarte bună și cadă baie mare, nouă, din tablă emailată. Telefon 0724.147.803. (24606)

Vând ARO 243 D și remorcă auto. Informații telefon 0742.057.845. (9567333)

Vând Dacia Super Nova, an fabricație 2002. Informații telefon 0745.809.785. (9567335)

Vând Audi 80, butoiaș, 1989, preț 4.200 EU negociabil. Telefon 0722.621.598. (39133342)

Vând tractor U 650, plug, disc, semănătoare grâu, porumb, remorcă. Informații telefon 329177. (9994307)

Vând Seat Toledo 1,8 i, an 1994, climă ABS, servo centralizare, oglinzi, geamuri electrice, trapă, jenți aluminiu, CD Pionner, vopsea originală, volan reglabil, impecabil, preț 5.200 EU negociabil. Telefon 0721.767.994; 270993. (24622)

Vând Dacia 1310, an 1990, CIV, numere noi, 650 EU. Telefon 0744.133.095. (24626)

Vând IVECO 3.5 tone Izotermă, an fabricație 1996. Telefon 338244, 214217. (24620)

Vând Opel Vectra 1992, 1,6 cmc, benzină + gaz, 3.800 EU negociabil. Telefon 283103, 0745.037.120. (24632)

Vând Autoutilitară Mercedes Benz D 207, înmatriculată, stare bună și Dacia 1310 CLI Breck. Telefon 0722.347.625; 0723.226.598. (24641)

Vând plug 3 brazde, stare impecabilă. Telefon 455046, 0723.045.294. (24645)

Vând Dacia Nova, 1997, 45.000 km, 1.900 Euro. Telefon 276220. (24661)

Vând semiremorcă tip Salonta, stare perfectă, numere noi, preț 350 Eu. Telefon 0724.277.190 sau 0740.995.688. (9903188)

VÂNZĂRI ELECTRO

Vindem CASE MARCAT, CÂNTARE, str. I. L. Caragiale nr. 22. Telefon 272727. (23794)

Vând TV COLOR, MAȘINĂ AUTOMATĂ DE SPĂLAT, foarte ieftin și garanție. Telefon 275277. (22826)

Vând CONGELATOR, COMBINĂ FRIGORIFICĂ și FRIGIDER, foarte ieftin și garanție. Telefon 275277. (22826)

Vindem CASE MARCAT FISCALE, CONSUMABILE, CÂNTARE ELECTRONICE. Telefon 211211, 281188. (c.)

Vând la prețuri bune TELEVIZOARE COLOR, MAȘINI SPĂLAT AUTOMATE, CONGELATOARE, LĂZI și COMBINE frigorifice. Ofer garanție. Calea Radnei 153. Telefon 274600. (23223)

Vindem LĂZI, COMBINE FRIGORIFICE, CONGELATOARE, FRIGIDERE, MAȘINI DE SPĂLAT, TV COLOR, numerar sau în rate, prețuri foarte mici și negociabile, Calea Radnei nr. 225, telefon 259339, 0744.706.321, 563027. (24145)

Vând în 2 rate, TV COLOR, MAȘINI SPĂLAT AUTOMATE. Telefon 251392. (24208)

Vând TELEVIZOARE COLOR, carcasă plastic, telecomandă, garanție. Telefon 219365, 0723.380.028. (24195)

Vând frigorifice: VITRINE, RAFTURI, CAMERE, AGREGATE, VAPORIZATOARE. Telefon 281384. (p)

Vând frigider Arctic mare și congelator cu 5 sertare, stare perfectă. Telefon 0744.765.563. (24548)

Vând congelator Arctic, 7 sertare. Telefon 234356. (24519)

Vând congelator Arctic, 5 sertare, convenabil, stare bună. Telefon 323036. (24586)

Vând congelator 8 sertare Liebher, model nou. Telefon 456195, 0744.774.509. (24611)

Vând radiator electric cu termostat, nou, din Germania. Telefon 456195. (24611)

Vând VITRINĂ frigorifică. Informații telefon 0722.393.043. (9903189)

Vând TELEVIZOARE COLOR, mașini spălat automate, frigorifice, garanție. Telefon 233511. (24673)

VÂNZĂRI DIVERSE

Vând PLASĂ GARD ZINCATĂ - 25.000 lei/kg, toate dimensiunile, CUIE, PLASĂ RABITZ, 39.000 lei/kg, toată gama de SÂRME, str. VRABIEI 4. Telefon 289997; 0744.289.997; 0721.474.980. (22999)

Vând ușă intrare apartament bloc, deschidere dreapta, 500.000 lei, fix. Telefon 240822.

Vând TABLĂ ZINCATĂ și DECAPATĂ, COTURI și BURLANE FUM, JGHEABURI și BURLANE ZINCATE, str. Vrabiei, nr. 4. Telefon 289997; 0744.289.997; 0721.474.980. (22999)

Vând POMI FRUCTIFERI altoiți, diferite soiuri și ORNAMENTALI, sat CUVIN, nr. 210. Telefon 461064, 0744.174.785. (23879)

Vând LEMNE FOC, NISIP, BALAST, asigur transport la domiciliul clientului. Telefon 241278; 0745.036.298. (24035)

Vând BOLȚARI, calitatea I, 14 modele, prețuri negociabile. Telefon 0745.634.885. (10076)

Vând tractoare INTERNAȚIONAL 95-155 CP; combine CLAAS, INTERNAȚIONAL, PLUGURI reversibile și simple, SEMĂNĂTORI, cositoare, aparate ierbicidat, culegător știuleți, uscător cereale, tocător, grape, combinatoare. Telefon 0744.505.494. (24116)

Vând LEMNE FOC, NISIP, BALAST, la domiciliu. Telefon 214428. (24201)

Vând coopertină din fibră de sticlă pentru Dacia papuc 2 locuri și mânz de 8 luni. Telefon 276488. (24404)

Vând LEMNE FOC tăiate; CĂRBUNE HUILĂ, la domiciliu. Telefon 276488, 0742.903.147, GRĂDIȘTE. (24406)

Vând garaj metalic, str. Șt. Luchian, lângă Brutărie. Telefon 0722.241.510. (24441)

Vând 2 MAȘINI PASTE FĂINOASE (inox) din Germania, 6 matrițe, rafturi și site pentru uscat, CÂNTAR ELECTRONIC. Telefon 0745.315.895. (24005)

Vând POMI FRUCTIFERI, ARBUȘTI ornamentali, TRANDAFIRI. Dorobanți nr. 86. Telefon 535058; 0744.635.011, familia SARUSI. (p)

Vând LEMNE FOC, NISIP, BALAST, la domiciliul clientului. Telefon 214415 fost 277027. (24512)

Vând grajd în Șiria. Telefon 531315. (9994305)

Vând platformă transport bușteni cu macara. Telefon 265577. (24526)

Vând 6 bucăți stâlpi, gater tip banzic. Telefon 265577. (24526)

Vând buxus, 50 cm înălțime, cantitate mare, preț avantajos. Telefon 0723.599.169. (24115)

Vând BOLȚARI VIBROPRESAȚI 300x250x200, 11.500/buc.; MC 770.000. Telefon 281491; 0722.381.750. (24039)

Vând FURAJE GRANULATE, import UNGARIA, la prețuri fără concurență. Telefon 253589. (c. 544)

Vând baloți paie grâu. Telefon 275585; 0721.545.487. (24166)

Vând ouă prepeliță, preț convenabil, livrare domiciliu. Informații telefon 374072. (9567329)

Vând pluguri cu 2-3 capuri tip Sibiu, cu 2 capuri tip Craiova, cu 3 capuri tip șină, 3 capuri, prășitor cu 5-7 secții. Telefon 0745.496.812. (9567288)

Vând contract RECONS 2 camere, bucătărie, baie, 83 mp, situat pe str. Crișan (zona Piața Mică), preț 33.000 Eu, negociabil, front stradal. Informații telefon 0257-250189. (24555)

Vând: case marcat, cântar electronic, vitrine frigorifice, cuptor microunde, congelator, vitrină, cuptor electric, frigidere, chiuvete inox, boiler, mese, scaune, mobilier de cofetărie. Telefon 284224. (24409)

OCAZIE UNICĂ! Vând GARAJ ZIDIT în zona PODGORIA, preț 7.500 Eu. Telefon 0744.700.387. (24417)

Vând sufragerie Luxor. Telefon 0745.662.821. (24431)

Vând Singer mare cu masă; oglindă cu masă sculptură în lemn trandafir, revista Magazin istoric primii cinci ani. Telefon 358258 seara. (24298)

Vând tăuraș alb-negru, cca 200 kg. Informații telefon 282653, după ora 18. (24198)

Vând bibliotecă 623, masivă. Telefon 273214. (24552)

Vând MOBILIER din GERMANIA: dormitor, sufragerie, măsuțe sufragerie, canapele, paturi, prețuri avantajoase. Telefon 279351. (24563)

Vând 5 porci de 80 - 130 kg. Telefon 272162. (9903183)

Vând mobilă bucătărie, după ora 18. Telefon 228428. (24589)

Vând sufragerie compusă din: dulap de haine, vitrină, servantă, măsuță, preț 4.000.000 lei. Telefon 0744.248.869; 0257 - 265045. (24593)

Vând iapă și doi mânji. Telefon 413204. (24595)

Vând SRL neactiv, cu multiple obiecte de activitate. Telefon 273122. (24597)

Vând canapea extensibilă + 2 fotolii, aparat gimnastică, pătuț copil. Telefon 271194, 0745.164.470. (24596)

Vând congelator 5 sertare; frigider mic; colțar fix, mic, nefolosit, stofă. Informații telefon 0257 - 369008, orele 15-20 zilnic. (24601)

Vând termotecă Junkers (Bosch) 20 kw, stare perfectă 400 EU negociabil; cărucior copil, puțin folosit. Telefon 0740.916.253; 0742.671.371. (24607)

Vând aparat salin imunitate, răceli, amigdalite, astm bronșic, bronșite. Telefon 243492, 0257 - 243492. (24613)

Vând cazan baie și încălzire centrală pe lemne și calorifere. Telefon 231085. (24631)

Vând vacă gestantă vârsta 6 ani, Șicula. Telefon 326269. (24634)

Vând 200 kg porumb știuleți în Sânicolau Mic. Telefon 280027. (24636)

Vând tineret (puicuțe, cocoșei), toate culorile, tratați, vaccinați. Telefon 261430. (24642)

Vând vier, 1 scroafă și 8 purcei Landras. Telefon 287384. (24643)

Vând cățelușă Rottweiler, Pedigree, vaccine. Informații telefon 0257-258445. (24658)

Vând congelator, frigider și porc de 90 kg. Telefon 0745.383.716 sau 381094. (24665)

Vând 2 locuri de veci Cimitirul Eternitatea. Telefon 240870. (9903187)

CUMPĂRĂRI TERENURI, IMOBILIARE

Cumpăr garsonieră sau apartament 2 camere, Grădiște, exclus blocul R sau O. Telefon 0745.284.775. (24193)

Cumpăr urgent teren agricol la șosea: Arad-Nădlac, Arad-Oradea, Arad-Deva, Arad-Timiș, suprafața de la 25-300 ha. Telefon 0723.333.579. (23328)

Cumpăr terenuri extravilane în Arad și țară. Telefon 0723.252.374; 0257/230869. (18220)

Cumpăr apartament 2 camere confort I, decomandat, amenajat, central, ofer maxim 20.000 Eu. Telefon 219023 seara. (24617)

CUMPĂRĂRI AUTO

Cumpăr aripă dreapta față pentru Dacia 1100, nouă sau veche. Telefon 250709, 0745.940.067.

Cumpăr VW Passat, Golf preferabil Diesel, neînmatriculat pentru piese, ofer 10.000.000-15.000.000. Telefon 273965; 0721.838.968. (9903125)

Cumpăr Dacia 1310 (1983-1997) cu numere noi, probleme caroserie sau motor, ofer 7-17 milioane. Telefon 0723.045.296. (24225)

Cumpăr Daewoo Cielo, an fabricație 1998-1999, stare perfectă, ofer preț maxim. Telefon 0740.310.391. (9903169)

CUMPĂRĂRI ELECTRO

Cumpăr congelator, ladă frigorifică, combină frigorifică, ofer 1.500.000, negociabil. Telefon 273965; 0721.838.968. (9903125)

CUMPĂRĂRI DIVERSE

Cumpăr GRÂU în zona Sântana, Șiria. Telefon 462342 sau 0740.172.327. (9567324)

Cumpăr tulpină nuc. Ofer 3.500.000 - 4.000.000 lei/mc. Telefon 0724.673.071. (24489)

CUMPĂR GRÂU, peste 10 tone, plata pe loc. Asigur transport. Telefon 276477. (24417)

Cumpăr fier și neferoase. Telefon 0745.383.716. (24665)

LOCURI DE MUNCĂ

Societate distribuție COSMETICE angajează AGENȚI COMERCIALI pentru județul Arad. CV-urile se trimit la fax 213391. (9903192)

SC DIPLOMATIC LINE SRL angajează, în condiții foarte avantajoase, VÂNZĂTOARE cu experiență și cunoștințe de contabilitate primară. Telefon 0744.534.745, 0744.771.811. (24209)

Angajez 2 VÂNZĂTOARE, cu experiență (eventual rude sau cunoștințe) pentru preluare gestiune ALIMENTARA NON STOP, vârsta maximă 55 ani. Telefon 0788.600.451. (p)

SC angajează pentru atelier GALȘA: CTC-istă și CONFECȚIONERE. Oferim bonuri masă, decontare abonamente. Telefon 0257/531668. (24144)

(Continuare în pagina 16)

(Urmare din pagina 15)

Angajăm MECANIC pentru firmă încălțăminte, cu experiență. Telefon 288745. (24194)

Angajăm PERSONAL calificat (fete) pentru BARMAN-OSPĂTAR. Informații la telefon 0257/242055. (9903166)

Angajăm ABSOLVENȚI DE LICEU, cu carnet conducere. Telefon 338244, 214217. (c.p. 604/2002)

Angajez 2 COCĂTORI, 2 AJUTORI pentru brutărie. Telefon 0740.013.298, 0745.297.168. (24243)

Firmă GERMANĂ - VINGA, angajăm STRUNGARI și FREZORI categoria V-VI. Telefon 206197, 0742.208.038. (24469)

SC ATLASSIB SRL angajează: AGENT DE TURISM, experiență în activitatea de birou sau absolvent promoția 2003 (specializarea turism-servicii constituie un avantaj), domiciliul în Arad sau împrejurimi, cunoștințe operare calculator, permis de conducere, telefon. Relații la telefon 0269/224298 sau 0269/231012 int. 391, 323 sau la sediul agenției din Arad, de pe strada 6 Vânători nr. 2. (24524)

DEPOZITUL DE CALCULATOARE angajează în vederea deschiderii magazinului din ARAD, INGINERI VÂNZĂRI (cod IVM - Arad), având cunoștințe foarte bune de ASAMBLARE/SERVICE CALCULATOARE și CASIERĂ (cod CS - Arad). CV la fax 021/2240279, e-mail: personal@romsoft.ro (f. 3761186)

AUTOSERVICE angajează VOPSITORI AUTO. Telefon 0257/229444. (24532)

SC SIVI COMPANY SRL angajăm BARMANĂ, OSPĂTARĂ. Informații telefon 0745.792.400. (24540)

SC EMOL IMOBILIARE angajează AGENȚI IMOBILIARI. CV la telefon/fax 214883, 280233, 0724.269.881. (24098)

Angajăm VÂNZĂTOARE pentru alimentară non-stop și BUCĂTĂREASĂ pentru fast-food. Telefon 243535, orele 14-17. (24222)

Angajez TAXIMETRIȘTI cu experiență pe autoturisme OPEL ASTRA, noi. Telefon 0722.339.357. (24244)

SC GRUP EXPERT SRL ARAD (www.EutopiaGardens.com) angajează PERSONAL pentru activități de SECRETARIAT, relații furnizori-clienți, import. Cerințe: limba engleză, operare PC, vârsta maximă 35 ani. Telefon 283030; 213080. (24301)

Angajez urgent ȘPRIȚORLEGĂTOR pentru atelier PREPARATE DIN CARNE, salar atractiv. Telefon 0722.281.517. (24412)

„ZOZO" SRL angajează ELECTRICIAN AUTO, experiență minim 3 ani. Telefon 0257 - 348551, 0745.761.949. (24483)

FIRMĂ DE TRANSPORT INTERNAȚIONAL angajează ȘOFER AUTOCAR, cu experiență în autocare. Trimiteți CV + poză, la adresa: OP 3, CP 137 Arad. (24216)

FIRMĂ DE TRANSPORT INTERNAȚIONAL angajează AGENT TURISM cu brevet turism. Trimiteți CV + poză pe adresa: OP 3, CP 137 Arad. (24216)

Angajez BARMANĂ (BARMAN) cafe bar. Telefon 214308, 0722.849.984. (24472)

FACEM ANGAJĂRI: dacă încă nu a-ți înțeles, noi, firma SC MARIK ONDA SRL, angajăm: ȘTANȚĂTORI PIELE, MAȘINISTE, ȘEFE BANDĂ. Informații telefon 278550. (24527)

Angajăm PATISERĂ (foietaj), salarizare avantajoasă, program luni-vineri 8 ore. Telefon 278968, 0740.830.188. (24541)

Angajăm VÂNZĂTOARE pentru ABC non-stop. Telefon 276279, 0724.563.486. (24551)

RESI Arad angajează CUSĂTOARE ÎNCĂLȚĂMINTE + MAȘINISTE SUBȚIAT (salar + tichete + abonament). Telefon 229884, 349199. (24564)

SC AIS COM SRL angajează: MANIPULANȚI, GESTIONAR, OPERATORI CALCULATOR, ȘOFERI. Informații telefon 0788.381.976, 0722.450.595. (24575)

RESI EMBROIDERY angajează: MUNCITOARE pentru mașini brodat computerizate (salar + bonuri masă + abonament). Telefon 275133. (24565)

PRODUCĂTOR și DISTRIBUITOR NAȚIONAL angajează AGENȚI VÂNZĂRI. C.V. fax 0257-275989. Informații 0721.784.411. (24583)

ANGAJEZ VÂNZĂTOARE pentru piață; CAUT să ÎNCHIRIEZ stand în JACKSON. Telefon 0744.589.976, 381105. (24580)

SPĂLĂTORIE AUTO, str. Abrud, Micălaca, angajez SPĂLĂTOR AUTO. Telefon 368922, 0722.887.393. (24615)

ȘCOALĂ de ȘOFERI angajează SECRETARĂ, de preferință cu cunoștințe de dactilografiere pe calculator. Telefon 282440, 0722.566.405. (24619)

Angajăm BRUTARI și FELIATORI PÂINE, cu experiență. Arad, str. Hunedoara, nr. 52. (24639)

Angajez SUDOR ELECTRIC și AUTOGEN. Informații telefon 0740.321.935. (24652)

„M'ART VLADIMIRESCU" angajează TINICHIGIU AUTO. Telefon 514983; 0744.283.053. (24662)

CONCERN EUROPEAN cu afaceri explozive angajează. SALARII excepționale. Telefon 0724.373.635. (24667)

ENERGY MUSIC angajează personal VÂNZĂRI magazin (fete). Telefon 0723.640.538. (24668)

Angajăm urgent MECANIC serios pentru secție textilă cu 60 mașini. Telefon 255357. (9903190)

Angajăm VÂNZĂTOARE, alimentara „PADIȘ". Telefon 275994; 288284. (24677)

PRESTĂRI SERVICII

Renovări apartamente: ZUGRĂVELI, GLETUIELI, VOPSITORII, TENCUIELI, FAIANȚĂRI, PARCHET LAMINAT, INSTALAȚII sanitare, ÎNCĂLZIRE centrală. Telefon 240494, 0723.061.715.

Repar FRIGIDERE, CONGELATOARE, la domiciliu, în Arad și județ, garanție 1 an. Telefon 258986; 0740.081.123.

SILDOR PROD. Reparații montaj, FRIGORIFICE și AER CONDIȚIONAT. Vânzări VITRINE, RAFTURI și CAMERE FRIGORIFICE, NOI. Telefon 0257-349121, 0257-270622. (c. 32)

Școala șoferi col. RUSU asigură 30 ore conducere. Telefon 283696. (24141)

EXECUTĂM lucrări de INSTALAȚII TERMOTECI, CALORIFERE, INSTALAȚII SANITARE etc. Telefon 0723.703.018; 0766.722.173; 0788.413.522. (24554)

„ANA - FRIG" repară FRIGIDERE, CONGELATOARE, la domiciliu. Garanție 1 an. Telefon 210420, 0745.967.198. (24041)

Renovări: ZUGRĂVELI, FAIANȚĂRI, RIGIPS, INSTALAȚII SANITARE, TENCUIELI. Telefon 348037; 258010. (24131)

P.F. execută LUCRĂRI FORAJ FÂNTÂNI, la preț avantajos. Telefon 0745.383.703. (23308)

SC execută: MODIFICĂRI INTERIOARE, TENCUIELI, RIGIPS, zugrăveli, gresie, parchet, faianță, INSTALAȚII SANITARE. Asigurăm materiale de calitate. Telefon 283129; 0744.471.916. (f, 3760930)

Execut STRĂPUNGERI BETON pentru HOTE, UȘI BALCON, ZIDURI. Telefon 0740.212.750. (23480)

IZOSTRUCT execută LUCRĂRI HIDROIZOLAȚII, garanție 10 ani. Telefon 0722.262.147, 258376. (24237)

Execut INSTALAȚII ELECTRICE, tavane false din rigips, zugrăveli. Telefon 0745.991.540. (24497)

ȚIN CONTABILITATE PRIMĂRĂ pe calculator, preț convenabil, seriozitate. Telefon 0745.615.973. (24584)

IZOREX execută LUCRĂRI HIDROIZOLAȚII. Garanție 10 ani. Telefon 0257 - 258355, 0744.612.877. (24638)

PREZICĂTOARE

Anonim. Mii de mulțumiri doamnei

TAMARA,

mi-a adus soția după 2 ani de despărțire. Telefon 0257/368624; 0723.421.156. (24543)

Celebra și binecunoscuta tămăduitoare,

VALENTINA,

lucrează cu MAGIA ALBĂ, dezleagă FARMECE și BLESTEME, scoate argintu viu, vindecă EPILEPSIA, IMPOTENȚA, are leacuri pentru patima beției, este o VRĂJITOARE AUTORIZATĂ și oferă rezultate garantate de la prima ședință. Poate fi contactată la telefon: 0257-231258; 0721.564.457; 0742.670.581. E-MAIL:VALENTINA28RO@YAHOO.COM. (24671)

Stimați cititori. Inegalabila tămăduitoare

AURELIA ARDELEANCA,

unicată, lideră a vrăjitoarelor din România, dezleagă orice tip de farmece și blesteme, garantat 100%. Telefon 255414; 0723.924.535. (24300)

Celebra tămăduitoare

MARGARETA

dezleagă cununi, scoate argintul viu, vindecă alcoolismul, impotența, epilepsia, gelozia, aduce persoana iubită înapoi, aduce spor în casă și afaceri. Telefon 0724.979.935. Rezultate garantate. (24303)

DIVERSE

SINDICATUL ASTRA Vagoane vinde cărțile din biblioteca proprie (beletristică, în română, maghiară, germană). Telefon 202352, 0744.797.086. (24612)

Ofer, AVANTAJOS, VALUTĂ, rezolvare rapidă. Telefon 0740.709.227. (24461)

TURISM

NOU! TRANSPORT PERSOANE: Italia, Spania, Germania, Belgia, Olanda. Ofertă specială LUCKYTOUR - SAIZTOUR, societate româno - spaniolă: SPANIA, 100 EU. Telefon 0257 - 254745, 0257 - 281028. (24491)

DOUBLE „T", lângă Biserica Roșie, transport internațional persoane GERMANIA - 49 Euro; ELVEȚIA - 165 CHF; SPANIA - 90 Euro; AUSTRIA - 40 Euro. Telefon 250230, 0788.359.489. Autocare 4*. (23817)

ÎNCHIRIERI

Oferim spre închiriere SPAȚII COMERCIALE pentru: MAGAZINE, DEPOZITE, PRODUCȚIE. Telefon 281036. (c. 48)

Închiriez 1-2 camere, central, 100-200 Euro. Telefon 286743; 270856. (24162)

Ofer spre închiriere apartament 2 camere, contorizat complet + garaj, bloc 102. Telefon 259807 sau 0745.529.464. (24444)

Caut să închiriez SPAȚIU COMERCIAL mic (Calea Aurel Vlaicu). Telefon 0723.170.159. (24233)

Închiriez apartament central (în casă) mobilat (3 camere + dependințe) + garaj, singur în curte. Telefon 0745.315.895. (24005)

Închiriez apartament central, mobilat (1 cameră + dependințe). Telefon 0745.315.895. (24005)

Închiriez apartament 2 camere în Micălaca, plata anticipat 3 luni. Telefon 0724.895.642. (24183)

Închiriez una cameră, mobilată, prefer elevi, studenți, nefumători. Telefon 0257/240642. (24531)

Închiriez (ofer) apartament 2 camere, mobilat, contorizat, recent renovat, zona Intim, 100 Euro + garanție, prefer nefumători. Telefon 250845; 0740.894.592. (24533)

Ofer închiriere apartament 3 camere, lângă Teatru, amenajat, 250 Euro. Telefon 0257/281195. (24561)

Închiriem (oferim) SPAȚIU BIROURI, încălzire centrală, depozit în ARAD și VLADIMIRESCU. Telefon 280712, 0744.606.178, 0742.039.614. (23419)

Închiriez (ofer) apartament 1 cameră, dependințe, central, str. Romei 2. Telefon 282774 (24227)

Închiriez cameră pentru o fată sau două. Telefon 283129. (24503)

Închiriez garsonieră, zona Fortuna. Telefon 0257-272019. (24529)

Închiriez garaj metalic, zona Piața M. Viteazul. Telefon 211376. (24535)

Ofer în chirie garaj ultracentral, zona Camera de Comerț, preț 20 Eu /lună. Telefon 253664. (24559)

Ofer pentru închiriere apartament 2 camere, mobilat, contorizat, zonă centrală, 150 EU negociabil. Telefon 286393. (24591)

Ofer spre închiriere apartament cu 3 camere, central, la casă, încălzire proprie pe gaz, intrare auto, singur în curte mare, ne/mobilat, utilat, 250 EU/lună, negociabil. Telefon 0724.278.152. (24603)

Închiriez o cameră, baie, bucătărie, familie tânără sau 2 fete (baptiști). Telefon 0740.182.196 sau 272308. (24609)

Dau în chirie apartament 1 cameră cebntral, contorizat. Telefon 234321. (24618)

Dau în chirie apartament 2 camere Vlaicu (Fortuna). Telefon 229732; 0745.383.618. (24620)

Închiriez (ofer) apartament una cameră, zona 500. Telefon 368241, după ora 17. (24623)

Doresc să închiriez garsonieră confort I-II, preferabil Alfa, Confecții, ofer 40 EU. Telefon 0740.499.637. (24640)

Închiriez (ofer) apartament 2 camere, mobilate, Vlaicu, 100 Euro. Telefon 0740.132.050. (24654)

Închiriez apartament 2 camere, central, mobilat, contorizat, renovat, 130 Euro/lună+cheltuielile, plata anticipat 3 luni. Telefon 256761; 0721.993.209. (24655)

Ofer pentru închiriere garsonieră, Fortuna, 60 Euro + 100 garanție. Telefon 0723.430.694; 272019. (24664)

Închiriez 1 cameră în bloc cu intrare separată. Telefon 274909. (9903186)

Închiriez apartament pe timp nelimitat, contorizat, preț anticipat 100 Eu./lună. Telefon 0724.277.190 sau 0740.995.688. (9903188)

Închiriez (ofer) garsonieră în Micălaca, contorizată, mobilată. Informații 285030; 0723.520.423. (24672)

PIERDERI

Pierdut carnet șomaj eliberat de AJOF a jud. Neamț, nr. 8809/08.04.1992, pe numele Bâlc Mioara. Îl declar nul. (9994306)

✝ DECESE ✝

Familia dr. Popa și familia dr. Petrică anunță decesul soțului și tatălui medic chirurg

dr. AUGUSTIN POPA.

Ceremonia de înmormântare va avea loc la cimitirul Eternitatea, sâmbătă, 15 noiembrie 2003, ora 13.00.

Cu adâncă durere anunțăm încetarea din viață, a iubitului nostru soț, tată și frate

DUMA GHEORGHE,

în vârstă de 65 ani. Înmormântarea va avea loc la Cimitirul Eternitatea, la ora 14, azi, 14.11.2003. Familia îndoliată, DUMA.

✝ CONDOLEANȚE ✝

Suntem alături de ȘIMÂNDAN AURELIA la marea durere pricinuită de decesul mamei sale. Sincere condoleanțe! Familia HEREȚIU.

Mulțumim tuturor celor care ne-au fost alături în durerea pricinuită de decesul scumpei noastre

IRITZ GIZELA.

Soțul ȘTEFAN și fiul RUDI.

Mulțumim rudelor, prietenilor, vecinilor, colegilor și în mod special prof. SEPTIMIUS PĂCURARIU, care au fost alături de noi în tristele momente pricinuite de decesul

înv. MNERIE CONSTANTIN.

Dumnezeu să-l odihnească în pace! Soția VIOARA și fiul TITI cu familia.

Mulțumim tuturor celor care au fost alături de noi, la marea durere pricinuită de decesul celui care a fost

PĂTRUICĂ CONSTANTIN.

Dumnezeu să-l odihnească! Familia îndoliată. (24571)

(Continuare în pagina 17)

(Urmare din pagina 16)

Colectivul Cabinetelor de Expertiză Medicală Arad, este alături de domnul dr. PĂTRU DIONISIE, în dureroasa pierdere datorată decesului fratelui său și transmite sincere condoleanțe. (24590)

Împărtășim durerea colegei noastre, prof. CĂTĂLINA SNAKOVSCHI provocată de moartea fulgerătoare a mamei soacre. Condoleanțe întregii familii! Colectivul didactic al Școlii generale nr. 5, Arad. (24608)

Îndurerați de trecerea în veșnicie a surorii și mătușii noastre dragi

BOGLUȚ MINA,

suntem alături de familia îndoliată. Dumnezeu să o odihnească în pace! Familia TALPOȘ. (24637)

Suntem alături de prietenul și colegul GHIȚĂ BOGLUȚ la marea durere cauzată de decesul mamei sale. Dumnezeu s-o odihnească în pace! Colectivul C.C.S. Arad, Ansamblul Folcloric RAPSODIA MUREȘANĂ. (24635)

Colectivul societății TOLEDO este alături de colega și prietena PISĂU SIMONA la marea durere pricinuită de decesul socrului. Sincere condoleanțe! (24644)

Ne despărțim îndurerați de distinsul om și medic chirurg

dr. AUGUSTIN POPA.

Împărtășim tristețea familiei dr. Popa și familiei dr. Petrică, păstrându-i o frumoasă amintire. Fam. Avacovici și Saszet.

✝ COMEMORĂRI ✝

S-au scurs greu și cu o mare durere în suflete, 6 săptămâni de la decesul iubitului nostru soț, tată și bunic

IOAN MARIȘ.

Parastasul de pomenire va avea loc duminică, 16 noiembrie 2003, ora 12, la Biserica Ortodoxă din Gai. Soția LAVINIA și copiii SABIN și IOAN (NELU) MARIȘ cu familiile lor.

Cu durere și tristețe în suflet comemorăm împlinirea unui an de la decesul soțului și tatălui nostru drag,

CATICI MLADEN.

Parastasul de pomenire va avea loc duminică, 16 noiembrie 2003, ora 12, la Biserica Sârbească Gai. Îl vom păstra veșnic în inimile noastre! Soția EMILIA și fiul DRAGOSLAV.

Au trecut 6, respectiv 19 săptămâni de singurătate, durere și lacrimi de la despărțirea de dragii și bunii noștri,

TITRAT NICOLAE,

soț, cumnat, unchi și

POMIAN VIORICA,

mamă, bunică și străbunică. Comemorarea duminică, 16 noiembrie 2003, ora 12, la Biserica Ortodoxă ARADUL NOU. Dumnezeu să-i odihnească în pace! Familia îndoliată. (24455)

La împlinirea a 6 săptămâni de la decesul nașului,

BOTA IOAN,

Dumnezeu să-l odihnească în pace! din partea finilor MIRCEA, CARMEN și ANDRA din Arad. (24656)

Doi ani de lacrimi și durere, doi ani de dor, de tine, mami,

doamna NICODIM OLGA

doi ani cu flori și lumânări/ La trist mormânt ne închinăm/ Să te-odihnească între cei drepți/ Și pe noi mami să ne aștepți/ Căci într-o zi când scris v-a fi/ La tine, mami vom veni/ Singură nu vei mai fi/ Împreună pe veci vom fi". CAMELIA, EWALD, TAVI și TICU, îndurerați. (24468)

O clipă de aducere aminte la 6 luni de la trecerea în neființă a surorii și cumnatei noastre dragi,

VASLUIANU GHIZELA

și un an de despărțire de fratele și cumnatul nostru drag,

GIUCA IOAN.

Slujba de pomenire va avea loc sâmbătă, 15 noiembrie 2003, ora 11, la Catedrala Ortodoxă Veche din Piața Mare. Dumnezeu să-i odihnească în pace! Familia GIUCA. (24458)

Acum, când ai fi împlinit 70 ani pe care ți-ai dorit atât de mult, dragul nostru soț și tată,

DR. MĂRGINEANU NICOLAE,

medic veterinar

în loc de „La mulți ani!!" vărsăm lacrimi amare pe tristul tău mormânt. Imaginea chipului tău ne urmărește mereu și dragostea ta ne lipsește mult. Te iubim și te plângem cât vom trăi. Dumnezeu să-ți odihnească în pace, sufletul nobil și blând. Familia îndoliată. (24544)

Tristă și îndoliată rămâne pentru noi ziua de 17 noiembrie, când se împlinesc 8 ani de la despărțire, când moartea l-a răpit pe cel care ne-a fost soț și tată drag

SAVU SIMA.

Vei rămâne în veci în sufletul nostru și-l rugăm pe bunul Dumnezeu să te odihnească în pace! Soția VERONICA, fiica ILEANA cu soțul GLIGOR. (24584)

A trecut un an de când cruda și fulgerătoarea moarte prin accident l-a răpit dintre noi pe soțul și tatăl nostru, renumitul saxafonist

COSTEL BORTEȘ,

la 43 de ani. COSTEL, nu te vom uita niciodată și te vom iubi mereu. Soția LETIȚIA și fiica ANCA. Rog pe bunul Dumnezeu să te ierte. Comemorarea duminică, 16 noiembrie 2003, la Biserica Ortodoxă din PĂULIȘ. (24547)

S-au scurs șase săptămâni de durere și lacrimi de când au plecat dintre noi,

IOAN

și

MARIA POLEAC.

Parastasul de pomenire va avea loc duminică, 16 noiembrie 2003, la Biserica Ortodoxă din sat Andrei Șaguna. Familia îndoliată. (24549)

Deși au trecut 7, respectiv 5 ani de la moartea dragilor noștri părinți și bunici

GILI

și

CORNEL LUCA

ei vor rămâne veșnic în amintirea noastră! Parastasul de pomenire va avea loc, sâmbătă, 15 noiembrie 2003, ora 13, la Catedrala Ortodoxă Podgoria (la bisericuță). Veșnic îndurerați, copiii: MONA, CRISTI și nepotul MIHAI. (24566)

Cu aceeași durere în suflet anunțăm trecerea unui an de la decesul soției și mamei noastre,

CORNELIA TUȚU.

Parastasul va avea loc sâmbătă, ora 12, la Catedrala Ortodoxă Nouă. Dumnezeu s-o odihnească în pace! Familia TUȚU. (24568)

Se împlinesc 6 săptămâni de la decesul iubitei noastre fiice

ALINA - IOANA PĂDUREAN.

Parastasul de pomenire va avea loc duminică, 16.11.2003, ora 12, la Biserica Ortodoxă din ȘOFRONEA. Familia veșnic îndurerată. (24585)

Se împlinesc 6 săptămâni de la moartea celei care a fost iubită mamă și bunică

HEDEȘ AURELIA.

Comemorarea va avea loc sâmbătă, ora 11, la Biserica UTA Șega 2. Fiicele DAVID și VANCIU. (24633)

Un moment de reculegere și aducere aminte la împlinirea a 6 săptămâni de la trecerea în neființă a celei care a fost

ALBU ANA.

Comemorarea duminică, 16 noiembrie, la Biserica Grădiște. Dumnezeu s-o odihnească în pace! Familia îndoliată. (24592)

Un gând frumos, multe lacrimi, multă durere și o dragoste ce nu va muri niciodată, la 1 an de la despărțirea de cel care a fost cel mai bun soț, tată, socru, frate, cumnat și bunic

LUDOVIC DEMETER.

Timpul nu poate șterge dorul ce însoțește gândurile noastre clipă cu clipă, iar dragostea și căldura cu care ne-ai înconjurat mereu, ne va mângâia în continuare sufletele. Vei fi mereu în inimile noastre. Fie ca Dumnezeu să-ți vegheze sufletul și să-ți dea odihnă veșnică. (24610)

Azi, 14. 11. 2003 se împlinește un an, un gând frumos, multă durere și multe lacrimi ce se împletesc cu picăturile de ploaie și udă mormântul celei care a fost soție, mamă, soacră și bunică

TOMA (RIVIȘ) MARIA.

Te vom plânge mereu! Soțul IULIUS, fiicele, fiul, cu familiile: ROȘCA, HORNEA, VANC, TOMA, din PÂNCOTA. (9994308)

Cu sufletele îndurerate, amintim împlinirea a 6 luni de când a plecat fulgerător și mult prea devreme dintre noi, când moartea nemiloasă a smuls-o din sânul familiei, la numai 34 de ani, pe cea care a fost fiică, soră și cumnată

BLAJ CODRUȚA.

Parastasul de pomenire va avea loc duminică 16 noiembrie 2003, la Biserica Ortodoxă din COVĂSÂNȚ. Dumnezeu s-o odihnească! (24627)

Dragă

OPRIȘ DAN,

dacă ai fi trăit, azi ai fi împlinit 26 de ani „Vise, idealuri, iubire/Odată cu tine s-au stins/lar viața noastră ferice/De atunci, a apus". Părinții și fratele, veșnic îndurerați și nemângâiați. (24647)

„A trecut un an de zile/De când te-ai dus de lângă mine/Nimic pe lume nu-i mai greu/Decât să fii singur mereu/Oricâți în jur de aș avea/Pe tine nu te pot uita/Tu ai fost și vei fi mereu/Iubitul și soțul meu,

HEINRICH ALEXANDRU.

Parastasul de 1 an se va face la Biserica Ortodoxă din Micălaca (lângă podul Micălaca), sâmbătă 15 noiembrie 2003, ora 11. Soția STELA și fiica ANDREEA. (24616)

Cu sufletele îndurerate anunțăm împlinirea a 5 săptămâni de la trecerea în neființă, a celei care a fost cea mai bună soție și mamă iubitoare,

ELENA NEGREA.

Parastasul de pomenire va avea loc sâmbătă, 15 noiembrie 2003, ora 12, la Biserica Ortodoxă din Micălaca, str. Renașterii. „Vei rămâne mereu în sufletul și în inima noastră." Soțul TRAIAN și fiii COSMIN și RADU. (24653)

Comemorăm împlinirea unui an de la decesul celui care a fost tată, socru și bunic,

LASCU MOISE,

din ȘICLĂU. „Atunci când te-ai îmbolnăvit,/ Încrederea și liniștea doar lângă noi le-ai găsit/ La rându-ne, te-am sprijinit total,/ Dar boala a fost crudă: în zadar./ Te-ai stins precum o lumânare/ Și greu ne-a fost să te privim/ De-ar fi existat și-o altă cale,/ Care să ducă la a vieții tale salvare/ Cu siguranță noi până la ea am fi ajuns." Parastasul de pomenire, duminică, 16 noiembrie, la Catedrala Ortodoxă Arad. Dumnezeu să te odihnească în pace! Fiica, ginerele și nepotul. (24666)

„Un vânt pustiu, un vânt de toamnă/ O zi prea tristă la apus/ Când ai plecat din lume

GELU

Cu îngerii, în ceruri sus." Un dor nemărginit, însoțit de lacrimile noastre, se îndreaptă spre cer. Regrete veșnice, acum când împlinești un an de când ai plecat de lângă noi. Slujba de pomenire va avea loc duminică 16 noiembrie, ora 12, la mormântul din Cimitirul Eternitatea. Toți cei care l-au cunoscut și l-au iubit sunt rugați să vină. Nu te vom uita niciodată! Mama, fiul RAUL, VIOLETA și LIVIU. (24664)

La împlinirea a șase săptămâni de la despărțirea de nașul nostru drag,

BOTA IOAN,

Dumnezeu să-l odihnească în pace!, din partea finilor SIMION, LUMINIȚA, ANDREI, LENUȚA și VALERIU, din HORIA. (24657)

Cu adâncă durere în suflet amintim împlinirea a 6 săptămâni de când a plecat fulgerător și mult prea devreme dintre noi cea care a fost soție și mamă,

CHEȘA MĂRIOARA.

Slujba de pomenire va avea loc duminică, 16 noiembrie, la Biserica Bujac. Soțul MITRU și fiul CRISTIAN. (24670)

S-a împlinit un an de la stingerea din viață a dragului nostru tată și cumnat,

Dr. SĂDEANU IOAN.

Parastasul, sâmbătă, 15 noiembrie, ora 10,30, la Catedrala Ortodoxă Veche. Familiile SĂDEANU și PETRUȚIU. (24676)

✝ SERVICII FUNERARE ✝

RO STYL COMPANY
SERVICII FUNERARE COMPLETE
PRODUCĂTOR SICRIE
ARAD, STR. M. EMINESCU 22,
TELEFON 214.422
TELEFON 0744.690.121
Magazin deschis și noaptea
OFERIM
● SICRIE 10 MODELE DE LA 500.000 LA 3.600.000
● SICRIE LUX 4 MODELE DE LA 4.500.000 LA 20.000.000
● LENJERIE DECES 6 MODELE DE LA 300.000 la 2.000.000
● CRUCE, LUMÂNĂRI, PROSOAPE, BATISTE, MÂNERE și ȘURUBURI SICRIU
OFERTĂ SICRIU FAG CRUCE RESPETE 1.500.000
APELÂND LA SERVICII:
ÎMBRĂCAT, FORMOLIZAT ȘI TRANSPORT BENEFICIAȚI DE 15% REDUCERE LA SICRIU
TRANSPORT INTERN ȘI INTERNAȚIONAL
▼PLATA ȘI DUPĂ ÎNCASAREA AJUTORULUI DE ÎNMORMÂNTARE.
PĂREREA DVS. CONTEAZĂ!

IN MEMORIAM "KUKI"
Servicii Funerare Complete
Str. M Eminescu Nr.4
ÎN CURTE
Tel:211.929 - 0723.343.964
Magazin deschis la orice oră
OFERĂ:
SICRIE 10 modele de la 600.000 - 2.800.000
SICRIE LUX 6 modele de la 3.600.000- 11.500.000
SICRIE import 70.000.000 lei
Mânere. șuruburi accesorii
LENJERIE 7 modele de la 350.000 - 2.000.000
GRATUIT ! ! ! !
Transportul sicriului la domiciliu
ÎNBĂLSĂMATUL
Plata în Rate ! ! !
Transport Intern și Internațional

CONSULTAȚII GRATUITE PENTRU DEPISTAREA ADENOMULUI DE PROSTATĂ

Sâmbătă 15 și 22 noiembrie

Dr. ȘTIUCĂ SERACU Florin
cabinet urologie - **Policlinica municipală**
Bd. Revoluției nr. 45, Arad
Programări: ☎ 253 767

(c.382/2003)

OMNIASIG®

Asigurări de viață S. A.
Member of TBIH Group

Organizează selecție pentru ocuparea postului de

Unit Manager

Cerințe:
- vârsta 30-35 ani
- studii superioare
- spirit de inițiativă, abilități de comunicare și coordonare de echipă
- fără antecedente penale
- domiciliul în Arad

Compania furnizează un program complet de pregătire gratuit, remunerare de nivel înalt, bonusuri și multe oportunități pentru o carieră de succes. Orice experiență anterioară în vânzări va fi luată în considerare.

Persoanele interesate vor trimite scrisoare de intenție și CV la **fax 0257/213.337** sau la adresa e-mail **arad@omniasiglife.ro**.

Candidații selecționați vor fi contactați pentru interviu. (c. 93/2003)

VIZITAȚI showroom-ul SARA MOTORS în perioada 21-23 noiembrie!
WEEKEND SUZUKI
Drive test, oferte speciale, surprize. Prezentarea celui mai nou model din gamă:

IGNIS
cu totul altceva

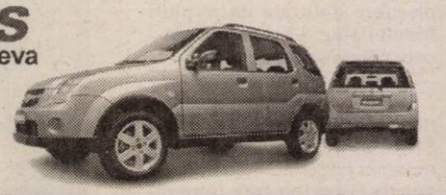

IGNIS IGNIS IGNIS IGNIS IGNIS www.suzukivest.ro

Cele mai bune caracteristici ale unui autoturism și ale unui SUV au fost reunite în cadrul unui nou model, creat pe gustul clientelei europene

- de la **8.711** euro + TVA
- motorizări 1,3 turbodiesel (DDIS), 1,3 și 1,5 benzină (16V-VVT)
- garanție 3 ani sau 100.000 km (6 ani anticoroziune)
- taxe vamale 0%
- vânzări cash, prin credit bancar sau in leasing (ofertă specială prin Sara Leasing)

(c.a./2003)

Arad - Calea Radnei nr. 221, Tel./fax 0257-22.92.72, 25.39.29

FUNDAȚIA ROMÂNO-GERMANĂ

Centrul de pregătire şi perfecționare profesională

Organizează curs de calificare în meseria de **TÂMPLAR UNIVERSAL**

Se acordă GRATUITATE persoanelor fără loc de muncă cu condiția angajării în termen de 30 zile de la absolvire.

INFORMAȚII:
Vladimirescu, str. Gării nr. 59, tel. 0257-514.931; 514.934
Arad, str. Episcopiei nr. 32, tel. 0257-214.965.

(c. 36/2003)

PODELE LAMINATE

MATROS 2000

în peste **25** de culori,
cu folia izolantă de 3 mm GRATIS...
de la **165 000** lei/mp + TVA

LAMBRIURI MDF si PVC... de la **131 000** lei/mp + TVA (c.679/2003)

Tel.:0257 / 349 888 , 0744 755 786
Arad, C. A. Vlaicu nr. 28-32
(înainte de stadionul UTA-fosta şcoală de şoferi)

S.C TRANSDARA S.A ARAD

ANGAJEAZA

SEF COLOANA - Transport marfa
CONDITII : - studii medii sau superioare;
- spirit organizatoric, serioziate;
- experienta in domeniu constituie avantaj;
- domiciliu in Arad sau localitatile limitrofe, tel.;

ELECTRICIAN AUTO
CONDITII : - vechime in domeniu min.3 ani;
- domiciliu in Arad sau localitatile limitrofe, tel.;
- fara deaicori disciplinare a contractului de munca;

SEF ATELIER
CONDITII : - studii superioare de specialitate auto rutiere;
- permis de conducere cfg.B,C,E;
- experienta in domeniu;
- domiciliu in Arad sau localitatile limitrofe, tel.;
- disponibilitate la program prelungit;

PAZNIC
CONDITII : - domiciliu in Arad, tel.;
- fara deaicori disciplinare ale Cbl;

SEF AUTOGARA
CONDITII : - studii medii;
- permis conducere cfg.B;
- experienta in domeniu constituie avantaj;
- cunostinte operare PC;

SOFERI
CONDITII : - permis conducere cfg.B, C, E, D;
- vechime ca sofer min.5 ani;
- domiciliul in Arad sau localitatile limitrofe;

(C.A.585/2003)

RELATII: la sediul firmei din Arad,str.Liviu Rebreanu nr.95 sau tel.:256.308, 256.309

„E1 AEROBIC CLUB"

ORGANIZEAZĂ

Aerobic pentru copii, cu ERIKA

INSTRUCTOR IFAA, CU DIPLOMĂ INTERNAȚIONALĂ ÎN :
- AEROBIC pentru copii
- AEROBIC
- STEP AEROBIC
- COREGRAF
- MEMBRĂ a Academiei de Fitness Aerobic Budapesta

● FORMAREA GRUPELOR se face în funcție de vârsta copiilor (6-14 ani)
● CÂND? DIMINEAȚA-DUPĂ MASA

Tel. 0722-504.378 (între 10,00-12,00; 16,00-18,00)

(4044387)

s.c. BENDEA

angajează

vânzători (băieți)
operatori PC

Condiții:
- studii medii
- stagiul militar satisfăcut
- domiciliul stabil în Arad

Informații la tel. 228.966.

(3761082)

DEPOZITUL VIVAT

Dobandă fixă: 18 % Termen: 6 luni

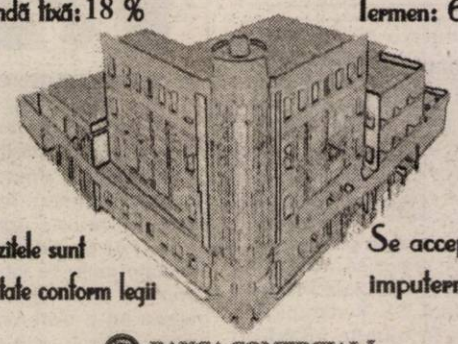

Depozitele sunt garantate conform legii

Se acceptă împuterniciți

BANCA COMERCIALĂ CARPATICA

Arad, Str. 6 Vanatori, nr. 2 - 4, Tel. 256 100,
Complex Expo Market Jackson, Tel. 21.69.83

(c.51/2003)

acum ARCHIMINA se extinde !

Vopsele, baițuri, lacuri COLORATE LA COMANDĂ

ÎN PESTE 3.000 DE CULORI

FERONERIE - broaște, șilduri, balamale, etc
SANITARE - fitinguri, robineți, etc
ELECTRICE - prize, intrerupătoare, etc
GRESIE - FAIANȚĂ + adeziv gratis (*

*) în funcție de cantitate

ATENȚIE !

ARCHIMINA se extinde !

TEL. 281.338, 210.022

(c.690/2003)

Firmă franceză
import materii prime

Angajează urgent

ASISTENTĂ CONTABILĂ

- Studii superioare;
- Cunoştinţe PC;
- Experienţă profesională în firmă privată;
- Salariu motivant.

Trimiteți CV + scrisoare motivație + foto la adresa:

S.C. ROMPOLIMER GRUP S.R.L.
Calea Timişorii nr. 212, Arad
Fax: 0257/287.675
E-mail: rompolimer.arad@inext.ro

(4044404)

S.C. FERONERIA S.A.

angajează prin concurs

absolvent al Facultății de Marketing

CERINȚE:
- cunoașterea limbilor franceză (prioritar) și engleză;
- permis de conducere cat. B;
- disponibilitate pentru program prelungit/deplasări la clienți;
- abilitate pentru comunicare și negociere.

Cei interesați pot să depună **CV-ul** însoțit de **scrisoarea de intenție** până la data de **26 noiembrie 2003,** la sediul din **Arad, Calea 6 Vânători nr. 53**, la serviciul Resurse Umane.

Concursul se va desfășura în data de 03 decembrie 2003, ora 9.

INFORMAȚII SUPLIMENTARE LA TEL. 252.225, INTERIOR 124, 134 SERVICIUL RESURSE UMANE.

(4044408)

În show-room-ul Auto-Schunn

Eleganța şi perfecțiunea Mercedes Benz - într-o atmosferă spaniolă

○ Noul VITO. Pentru orice ai vrea să transporți!

Personalități marcante ale vieții publice, oameni de afaceri arădeni și nu numai, au petrecut o seară de neuitat alături de idealul Mercedes Benz în show-room-ul Auto Schunn din Arad, partener autorizat Daimler Chrysler. Într-o atmosferă tipic spaniolă, în ritmurile Flamenco și Tortillia, colectivul Auto Schunn a lansat pe piața românească noul VITO - Mercedesul disponibil pentru orice tip de transport.

Seara a debutat cu speech-ul directorului general al Auto Schunn, **d-na Elena Kovacs,** care și-a invitat oaspeții să „guste" din miracolul spaniol alături de visul Mercedes Benz. După show-ul susținut de o trupă de dansuri, în întunericul serii... în ritmul cadențat al muzicii spaniole...a apărut EL: noul **VITO** - produs al regelui șoselelor, Mercedes Benz.

Motto-ul **„Noul VITO. Pentru orice ai vrea să transporți"** este mai mult decât adevărat. El aparține unei noi generații de autovehicule utilitare, care îmbină multiple variante, multiple posibilități de utilizare flexibile și un concept deosebit al spațiului interior. Reprezintă de fapt tot ceea ce a oferit dintotdeauna un microbuz Mercedes Benz: fiabilitate, siguranță și economicitate. Mercedes Benz știe să facă bani pentru oamenii care investesc în el. Același concept poate fi regăsit și în noul VITO - produs la moderna fabrică DaimlerChrysler Vitoria din Spania. „Demn de menționat este faptul că această fabrică a primit Premiul European de Excelență acordat de Asociația Europeană de Logistică. Și asta datorită

logisticii 2003, pentru producția noului VITO/VIANO.", preciza d.na **Elena Kovacs**, director general al **Auto Schunn**.

○ Noul Mercedes Benz VITO

...este microbuzul perfect pentru toate tipurile de utilizare, pentru orice domeniu de activitate, pentru fiecare zi. VITO este disponibil în trei modele, mai concret: **COMBI/ MICROBUZ pentru persoane, MIXTO și AUTODUBĂ**. Pentru ele stau la dispoziția clienților cinci variante de motorizare - trei motoare Diesel CDI și două motoare pe benzină. Ca noutate în această categorie de automobile, VITO oferă posibilitatea alegerii lungimii în trei variante care, în funcție de model, îi oferă acestuia un caracter unic și o putere specială.

Printr-o multitudine de componente de siguranță, VITO îndeplinește cele mai înalte cerințe impuse siguranței active și pasive. Toate sistemele electronice importante se află la bord. Dotării de serie a lui VITO îi aparține și programul electronic de stabilitate ESP, care înglobează următoarele sisteme: antiblocare ABS, de reglare a patinării ASR, de distribuire a puterii de frânare EBV și cel de frânare BAS. Împreună, aceste sisteme îmbunătățesc simțitor stabilitatea la conducere și puterea de tracțiune în situații critice.

„Pentru piața din România, noul Mercedes Benz VITO reprezintă în primul rând soluția perfectă de acoperire a necesității de transport în condiții deosebie de confort și siguranță, atât pentru transportul de pasageri, cât și pentru cel de marfă. Analizând succesul vânzărilor înregistrate în anii precedenți, putem spune că modelul Mercedes Benz VITO se identifică cu imaginea transporterelor de mărime medie cu un standard de calitate ridicat, care confirmă renumele mărcii Mercedes Benz. Mizăm pe atingerea unei cote de piață de cel puțin 20% din segmentul său, la sfârșitul anului 2004. Și spun asta numai pentru a fi realist, deoarece cred că noul Mercedes VITO va produce multe surprize, atât nouă, cât și competitorilor", declară **Florin Tudor,** Sales&Marketing Manager Vans, Auto Rom SRL.

„Noul VITO este mai versatil ca oricând și se prezintă în mai multe variante constructive din care clienții noștri pot alege. VITO este soluția ideală pentru orice formă de transport. Această varietate este exprimată prin conceptul lansării sale: Noul VITO - pentru persoane, marfă, respectiv persoane și marfă", afirmă dl. **Marius Pițigoi**, director general al diviziei de Autovehicule Țiriac Holdings.

***

Specialiștii Auto Schunn vă stau la dispoziție la sediul Auto Schunn din Micălaca Est, telefon: 0257/28.66.80.

Toate informațiile de care aveți nevoie le puteți găsi pe site-ul **www.auto-schunn.ro** sau **www.media.daimlerchrysler.com**

Madiana Popescu

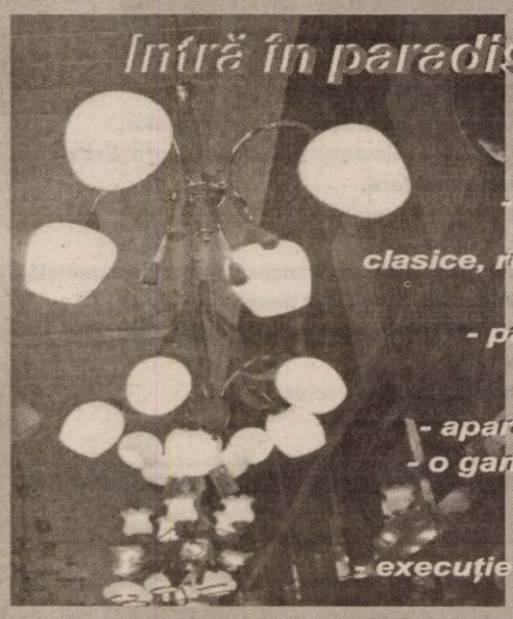

S.C. MANITOBA TEX S.R.L.

angajează for the ART DEPARTMENT

- good knowledge of english speaking and writing
- expierence in: - photoshop
- *freeland*
- *illustrator*
- *design and creative orientation*

Rugăm C.V. în limba engleză la sediul firmei, la nr. de fax: **0257/281.32** sau prin e-mail la adresa **reception@manitobatex.org** persoană de contact Cristi Trabok.

Telefon: 250.505; Fax: 281.322 - de luni până vineri, orele 8-18.
Adresa: str. Ursului nr. 21.

(3761124)

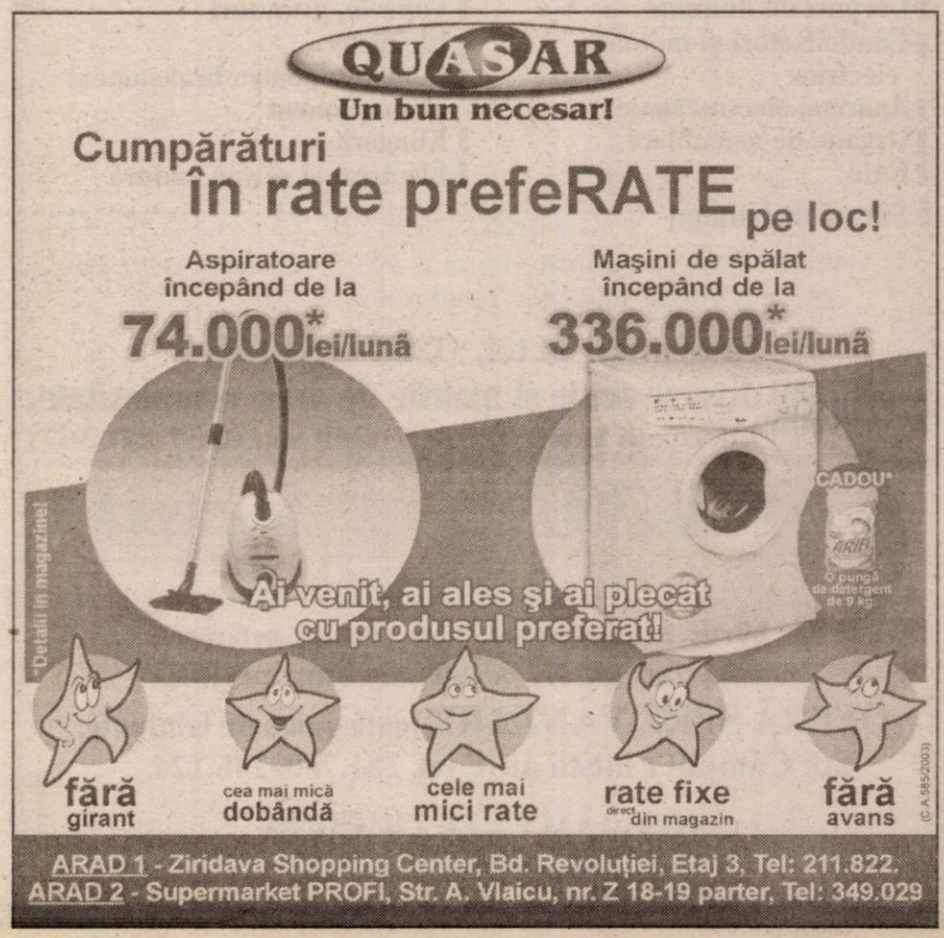

S.C. MANITOBA TEX S.R.L.

angajează **secretară**

- cunoscătoare limba engleză avansat
- aspect fizic plăcut
- spirit comunicativ

Rugăm C.V. în limba engleză la sediul firmei la nr. de fax: 0257/281.322 sau prin e-mail la adresa **reception@manitobatex.org**

Telefon: 250.505; Fax: 281.322 - de luni până vineri, orele 8-18.
Adresa: str. Ursului nr. 21.

(3761119)

S.C. SATLINE S.R.L., TELEFON 251.461, 0744/507.211 SHOW ROOM ARAD, Piata Mihai Viteazul - BL. M7 - PARTER

TÂMPLĂRIE DIN ALUMINIU ŞI P.V.C. NOU! RATE / 5 ani AVANS 0

CU GEAM TERMOPAN; PROFILE PVC TROCAL Germania; PROFILE ALUMINIU Grecia

CORAURA Telefon : 270525

CORAURA Telefon : 270525

Rate fixe

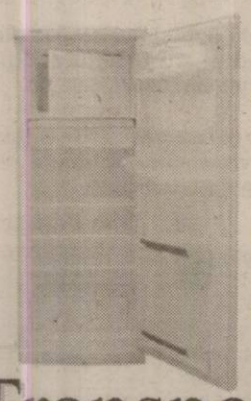

avantaje

·perioada maximă 3 ani
·fără girant
·avans 0%
·rate mici dobândă mică

(c.15/2003)

Transport GRATUIT în tot județul

Dorothy Fashions
GARMENT QUALITY CONTROLLER

We are an established knitwear manufacturing company based in Timisoara who export to various different European countries.

Using very modern flat bed knitting technology, we manufacture ladies and men's pullovers from 3,5,7gg and 10gg. The ideal candidate will need to have at least 5 years of practical experience: in a manufacturing environment. You should be able to pattern cut and grade as well as have a full understanding of all the processes involved in knitwear manufacturing.

Besides our own manufacturing facilities we have many subcontractors in Romania that knit and confect for us in all gauges, 3gg to 21 gg including fully fashioned. You will need to visit these collpanies regularly for in house quality checks. You will be based at Dorothy Fashions in Timisoara, but must be prepared to travel often throughout Romania. Naturally you will be in permanent contact with our English customers.

We are continually increasing the number of subcontractors that we use; therefore you will be required to audit these new factories for their capabilities and to ensure that they meet with our high quality standards.

(3761183)

If you have the relevant experience, speak English and have a full driving license then please contact Juliet Moffitt by email: juliet@rdslilnk.ro. Or telephone 0256-309.532

(c.652)

TÂMPLĂRIE PVC cu GEAM TERMOPAN CALITATE GERMANĂ GEALAN Fenster-Systeme

NOU!!! PROFILE 3-5 CAMERE ÎN PERIOADA 15 NOV.-25 DEC.

RATE până la 5 ani avans ZERO CEL MAI BUN! CEL MAI IEFTIN!

ARAD, STR. CAIUS IACOB BLR
FOSTUL Mag. CĂMINUL (lângă BANC POST)

REDUCERI 5 - 10%

Tel: 0257-213.145, 0788.391.769, 0788.391.770, 0722.528.185

S.C. B.A.P.D. S.A. Arad

Vinde prin magazinele de specialitate

situate în Arad, cât și în județ:

Ineu, Pâncota, Sebiș, Lipova, Sântana, Chișineu-Criș, Șimand

următoarele produse:

- Cabluri și conductori electrici
- Aparataj de joasă și medie tensiune
- Corpuri de iluminat
- Condensatori și motoare electrice
- Aparataj electrocasnic
- Organe de asamblare
- Cuie
- Sârmă de bobinaj
- O gamă largă de scule
- Cauciucuri, furtune, curele trapezoidale,
- Vopsele, grunduri
- Biciclete
- Contoare pentru branșament și apartament
- Klingerit
- Electrozi și sârmă sudură

PREȚURILE SUNT FĂRĂ CONCURENȚĂ

CĂUTĂM SPAȚII COMERCIALE PENTRU ÎNCHIRIERE

în zona Vlaicu, Micălaca, Aradul Nou, Pecica, Curtici

Executăm: Informații la tel. 0257-281165 diverse scule și matrițe de orice complexitate. Informații la tel. 0257-270360 sau 0257-270367.

s.c. REMAT s.a. Arad

COLECTEAZĂ DEȘEURI

de fier, hârtie, acumulatoare, mase plastice, neferoase etc.

Plata se face pe loc la cele mai bune prețuri.

OFERĂ SPRE VÂNZARE toată gama de laminate.

Str. Câmpul Liniștii nr. 1, tel. 281.760, 246.124.

ANGAJĂM ELECTRICIENI

- informații tel. 270.367.

(c-432/2003)

Van Butco

Societate comercială cu distribuție națională cu sediul în Arad

Angajează personal

Agenți comerciali

Cerințe:
- Experiență în domeniu minim 3 ani
- Abilități în comunicare
- Disponibilitate pentru program prelungit

Se oferă:
- Salarizare foarte atractivă
- Condiții deosebite de muncă într-un colectiv tânăr

C.V.-urile împreună cu recomandare de la ultimul loc de muncă se vor trimite până la data de 21 noiembrie 2003 la sediul societății din B-dul Revoluției 24, tel/fax: 270968.

(C.A.434/2003)

Camera de Comerț Arad

Organizează următoarele cursuri:

- Contabilitate postliceal;
- Contabilitate și aplicații pe calculator;
- Operator calculator (Windows, Word, Excel);
- Utilizare Word;
- Utilizare Excel;
- Limbi străine (engleză, italiană, franceză, germană, spaniolă);
- Inițiere în activitatea de resurse umane (inclus și dezbateri asupra Codului Muncii);
- Vânzător;
- Noutăți pe linie fiscală;
- Declarant vamal.

Informații suplimentare la sediul Camerei de Comerț Arad
Str. Closca nr. 5, camera 31, etajul 2
Tel.: 20.88.07; 20.88.08

(c. 43/2003)

ANDROMEDA service srl

CU SEDIUL ÎN ARAD, Str. GORUNULUI Nr. 24,
Tel.: 0257/ 256.858, Fax. 0257/ 270.899,

angajează

- SUDORI AUTORIZAȚI electric și autogen
- SUDORI POLIETILENĂ
- INSTALATORI
- MAIȘTRI INSTALAȚII
- EXCAVATORIST
- MECANIC UTILAJE

Telefon 256.858 0723.340.082

(C.A./2003)

WEST BANK S.A.
din 15 octombrie 2003
SANPAOLO IMI BANK
ROMANIA
ARAD, B-dul Revoluției nr 88
TELEFON : 284.888 ; FAX : 285.202

ADEVĂRUL

Cotidian independent Arad

ARIS S.A.
Partenerul întreprinzătorilor care se respectă
s.c. ARIS s.a. Arad
Calea Victoriei 33-35
Fax: 250.675
Tel: 256.488 257.337

Anul XV, nr. 4066 | 16 pagini | SÂMBĂTĂ 15 NOIEMBRIE 2003 | 5.000 lei
adevarul@arad.ro; adv.pub@arad.ro | http://adevarul.arad.ro
Publicație auditată de BRAT | Tiraj mediu zilnic vândut: 30 531

Modelul sud-american

Doru Sinaci

Cu cinci puncte vamale prin care trec în permanență autoturisme, TIR-uri și trenuri, cu trei zone industriale, o zonă liberă, un SIF, o bancă proaspăt vândută, trei sute de mii de hectare de pământ arabil și cu toate obiectivele industriale și comerciale „privatizate", județul Arad a reușit să ridice doar patru reprezentanți între cei 300 de milionari în dolari din România. Slăbuț procent, mai ales dacă ne gândim că cei din Galați, cu toată sărăcia lor moldovenească, au reușit să numere prin TOP 300 opt bucăți de milionari în valută forte... Oare ce s-a întâmplat? Probabil că nu s-a întâmplat nimic altceva, decât că milionarii arădeni nu își țin banii la vedere și, în consecință, n-au putut să fie omologați.

Orice s-ar spune, după informațiile pe care le-am primit, numărul milionarilor arădeni sare binișor de patruzeci, așa că n-ar trebui să ne plângem prea tare.

Însă, problema pe care dorim să o comentăm nu este cea legată de numărul de milionari, ci de repartiția bogăției în România contemporană.

După 1990, în lipsa unor proiecte economico-sociale autohtone, societatea românească se găsea în faza căutării unor modele. Primul model, oferit cu larghețe de către politicienii vremii a fost „modelul suedez". Firește, nu exista nici o asemănare palpabilă între România și Suedia - după cum nu există nici între „ARO" și „VOLVO" - dar modelul devenise tentant pentru că, la acea vreme, Suedia era singura țară occidentală dezvoltată în care stânga se găsea la putere...

Între 1996 și 2000 s-au experimentat o serie de modele creștin-democrate și populare - inclusiv guvernarea prin COCOPO- dar „elita" democratică românească, împreună cu PNȚCD-ul și cei trei mii de specialiști au eșuat lamentabil, iar din modelul cu pricina a mai rămas numai icoana marilor înaintași.

(Continuare în pagina 4)

La periferia Aradului

Colonia mizeriei și a burților goale!

„Casa" familiei Mortocean adăpostește (în două încăperi) zece suflete și un ... cal!

Colibe infecte, pline de purici, păduchi și gândaci, construcții ilegale fără uși și fără geamuri în care trăiesc laolaltă oameni și animale. Copiii mici, înfometați și desculți se joacă în frigul de afară sau din „case"... tot aia e! Cuvintele sunt prea sărace pentru a descrie condițiile mizerabile în care locuiesc mii de persoane, rromi în marea lor majoritate, aciuate în cartierele mărginașe ale Aradului. Cei mai mulți dintre aceștia sunt veniți din alte județe și trăiesc de pe o zi pe alta, adunând mâncare din containere, furând sau, în cel mai fericit caz, comercializând fier vechi... Acestea au fost concluziile după un raid făcut la marginea Aradului, sprijiniți de către o echipă, condusă de Adrian Lupu, șeful de grupă - ordine publică - din cadrul Corpului Gardienilor Publici Arad.

Nadia Bodran

(Continuare în pagina 4)

STIHL®
Acțiune promoțională
01 Oct-31 Dec 2003
MOTOFERĂSTRAIE
MF230, MF270, MF 290, MF 390
SC PCAV SRL
Str. Petru Rareș, nr.117
Arad, tel: 255151
(3760943)

Până la dispariția sa

APAPS se mai agață doar de un „cadavru" și niște rămășițe

Ultima societate cu capital de stat din județul nostru rămasă neprivatizată este UTA. Statul mai deține totuși acțiuni și la alte societăți arădene, dar pachete mici, chiar reziduale la unele. UTA se află în proces de privatizare; trecerea în proprietate privată a acestei fabrici s-a încercat în ultimii ani de multe ori, fără rezultat. Acum, după ce toată documentația necesară a fost întocmită și trimisă la București, după ce s-a făcut și reevaluarea societății, se așteaptă ca APAPS Central să dea publicității anunțul de privatizare.

Așa că, în județul Arad, activitatea APAPS e aproape inexistentă, cum privatizarea se mai agață doar de UTA. De altfel, s-a anunțat că până la data de 15 decembrie - termen la care APAPS și-a propus să finalizeze privatizarea societăților din portofoliu - cele opt sucursale regionale ale Autorității pentru Privatizare și Administrarea Participațiunilor Statului vor fi desființate.

G. K.

Președintele PUR, Dan Voiculescu s-a plimbat printre arădeni

Foto: Al. Mariamuț

Președintele PUR, profesorul Dan Voiculescu a onorat ieri, timp de câteva ore, invitația liderului filialei arădene a partidului, Lia Ardelean, participând la o parte a festivităților pe care aceasta le-a programat cu prilejul împlinirii a zece ani de activitate a firmei pe care o deține.

Totuși, vizita n-a fost una, să-i spunem „simbolică", președintele Dan Voiculescu acceptând solicitarea umaniștilor arădeni, de a străbate pe jos distanța dintre Casa Sindicatelor și Hotelul Astoria (unde s-a servit masa), cu o escală printre comercianții din Piața Mihai Viteazul.

A. Olteanu

(Continuare în pagina 6)

Ieri, pe Calea „Aurel Vlaicu"

Neatenția a mai făcut o victimă

Ieri, la orele prânzului, pe Calea „Aurel Vlaicu" a avut loc un nou accident mortal, la numai o săptămână de la un altul, petrecut chiar pe trecerea de pietoni de la Fortuna. De data aceasta accidentul s-a produs înaintea acestei treceri de pietoni, la o distanță de aproape 100 de metri pe sensul de circulație înspre gara CFR. Aflându-se pe bicicletă, Petru Szabo, în vârstă de 55 de ani, din Arad, a schimbat direcția de mers fără să se asigure, tăind calea mașinii Opel Kadett, cu numărul de înmatriculare AR-03-VPI, condusă regulamentar de Cristina Popescu, din Arad. În urma impactului, biciclistul, a decedat pe loc, suferind o puternică lovitură în zona capului. Echipajele Poliției Rutiere au fost nevoite să oprească circulația în zonă pentru a putea constata circumstanțele accidentului, timp în care corpul neînsuflețit al victimei a fost transportat de o mașină a Pompelor Funebre la morgă.

Dacian Toduța

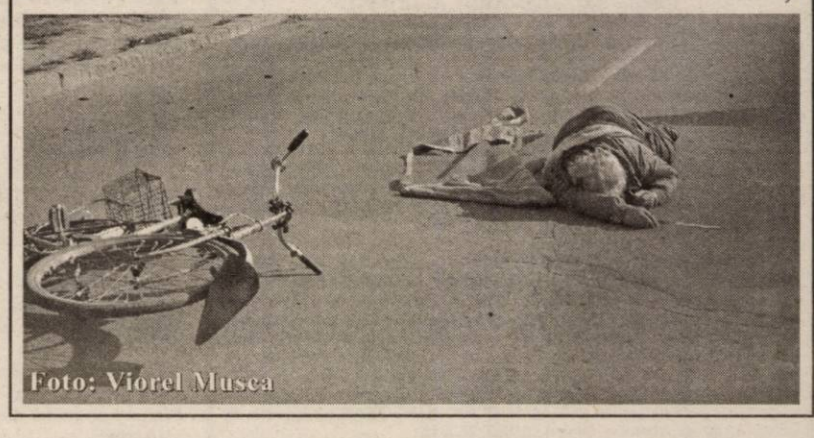

Foto: Viorel Musca

În pagina 9 - Căminul - puteți citi despre

◆ *Lambriurile - haine de lemn pentru camere* ◆ *„Un aristocrat între câini" - Terra Nova* ◆ *Sfaturi „parfumate"*

ÎNCHIRIEZ SPAȚII COMERCIALE de la 30 m² până la 1000 m²
BIROURI ȘI SPAȚII DE PRODUCȚIE 500; 1000; 1500 m²
Tel: 338244
0721269705

Meditația zilei

„Dacă cauți bine, vei găsi".

Platon

Calendar

Astăzi, Soarele răsare la ora 7 și 10 minute și apune la ora 16 și 51 de minute. Au trecut 318 zile din acest an. Au mai rămas 47 zile până în 2004.

Praznicul zilei: Biserica ortodoxă: Sf. Cuv. Paisie de la Neamț; Sf. Mc. Gurie, Samona și Aviv; **Biserica greco-catolică:** Sf. Mc. Gurie, Samona și Aviv; **Biserica romano-catolică:** Nagy Szent Albert

„Adevărul" vă ascultă

La telefonul dimineții, 280944, între orele 9,00-12,00

Mulțumiri. D-na Anghelina Dana, învățătoare în comuna Macea, dorește să mulțumească, prin intermediul ziarului nostru, unei doamne de suflet. Este vorba despre Thea Griesbach, președinte al fundației „Ajutați Copii Lumii", care a donat, săptămâna trecută, mobilier nou pentru clasa a II-a B din Macea. **„Gestul acestei doamne, care a ajuns la venerabila vârstă de 80 de ani, ne-a umplut, mie și copiilor, sufletul de bucurie. Ne bucurăm să știm că mai există și oameni de bine, care se gândesc la semenii lor, mai puțin norocoși"**, ne-a spus d-na învățătoare.

Este de menționat că d-na Thea Griesbach nu este la prima acțiune de acest gen la noi în județ, dar mereu și-a îndreptat gândurile bune mai ales înspre localitatea Macea. Pe lângă mobilierul donat școlii, președinta fundației „Ajutați Copiii Lumii" dorește să înființeze și o casă de tip familial.

Redactor de serviciu, S. A.

Președintele Iliescu - invitat să omagieze eroii de la Bârzava

Primăria Bârzava se pregătește și ea, cum se cuvine, pentru sărbătorirea Zilei Naționale a României. În acest sens, cu bani de la buget s-a renovat monumentul ridicat, în 1932, în cinstea eroilor din Bârzava căzuți în primul război mondial. Totodată, s-a mai ridicat o placă, pentru eroii din al doilea război mondial și o fântână arteziană, într-un cuvânt realizându-se un mic parc al eroilor. „Avem aici numele a zeci de ostași din Bârzava, căzuți în primul război mondial prin Croația sau Italia și în al doilea război mondial, prin Rusia", spune primarul Adinel Popovici.

Sfințirea monumentului și a plăcii comemorative este programată pentru 30 noiembrie. Profitând de faptul că, în acea zi, Președintele României se va afla la Arad, primarul Popovici ar vrea să-l invite pe Ion Iliescu la acest eveniment de la Bârzava. „Vom face o invitație și președintelui Iliescu, dar și tuturor parlamentarilor arădeni, prefectului și președintelui Consiliului Județean", susține primarul Bârzavei.

Cosmin Mihuța

A venit barza!

La Arad: Păcurariu Raul-Ionuț, Lungu Lorenzo-Andrei, Matei Daniela-Cristina, Buduca

Giulia, Todea Cristina Ana-Maria, Cojiță Filip, Santa Eduard-Gabriel, Magio Andrei, Chiriac-Iftinca Irina-Cornelia, Bordeianu Paula-Andrada, Grue Mădălina, Balog Mihai-Alex

Actualitatea culturală

TEATRE

Azi, 15 nov., ora 18, T. S. Arad prezintă piesa **Blestemul muritorilor de foame,** iar duminică, 16 nov., ora 18 - **Mătrăguna**

CINEMATOGRAFE

DACIA (tel. 255576): Plăcintă americană 3 - Nunta (SUA) 11; 13,00; 15; 17; 19; 21

MUREȘUL (tel. 280532): Tras pe sfoară (SUA) 10; 12; 14; 16; 18

ARTA (tel. 280526): Chicago (SUA) 16; 18; 20

SALA MICĂ: Ce-și dorește o fată (SUA) 15,30; 18,30

PROGRESUL (tel. 287094) 16 nov.: Harry Potter 2 (SUA) 15 Dragoste cu preaviz (SUA) 18

INEU (13-16 nov.): Ucide-mă cu trandrețe (SUA) 15; 17

Meteo

Vremea va fi schimbătoare. Cerul va fi temporar noros în prima parte a zilei. Vântul va sufla în general slab. Dimineața vor fi condiții de ceață în zonele joase.

Temp. max. 8 la 11°C
Temp. min. -1 la 2° C

Rețeta zilei

Șnițele din morcovi - 6 porții

6 morcovi mari, 1 lingură făină, 2-3 linguri pesmet, 100 ml ulei, 50 ml supă de legume, 1 legătură pătrunjel, 4 felii de pâine, sare, piper

Cureți morcovii, îi speli și îi dai pe răzătoarea mică. Pui feliile de pâine la înmuiat în supa de legume și când acestea au absorbit toată supa, sfărâmi pâinea și o amesteci bine cu morcovul ras, făina, pătrunjelul tocat mărunt și potrivești de sare și piper. Din amestecul obținut formezi șnițelele, le dai prin pesmet, după care le prăjești în uleiul încins, câte 3-4 minute pe fiecare parte. Se servesc calde, cu cartofi natur și murături.

Utilitare

PRIMĂRIA MUNICIPIULUI

Program de relații cu publicul (camera 5) luni-miercuri-vineri între orele 8-12; marți-joi între orele 8-12; 15-17 - tel. 284.744, tel. centrală 281.850.

PIEȚE, TÂRGURI

Astăzi este zi de piață la Chișineu Criș, Lipova, Pâncota, Felnac, Grăniceri, Hălmagiu, Moneasa, Pecica, Vărșand, Socodor, Vladimirescu, Zimandu Nou, Covăsânț. Târguri **săptămânale** se desfășoară astăzi la Lipova, Pâncota, Hălmagiu, Moneasa.

Sunt deschise târgurile de animale de la Beliu, Pecica, Lipova, Sântana, Bârzava, Arad-Obor și Sânicolaul Mic.

FARMACII DE SERVICIU

❒ Farmacia **REMEDIUM** Arad, B-dul Revoluției nr. 52-54. Program luni-vineri: 7,30-20,00, sâmbătă 8,00-14,00. Telefon 233195. Eliberează medicamente compensate și gratuite. ❒ Farmacia **OMNIAFARM**, Calea Aurel Vlaicu, Bl. Z28, cu program zilnic de la orele 8,00-22,00. Telefon 271724. Eliberează medicamente compensate și gratuite. ❒ Farmacia **LIBRO PHARMA** NON STOP, Calea Aurel Vlaicu 60-68 (lângă stadionul UTA) telefon 212.992. Eliberează medicamente compensate și gratuite. ❒ Farmacia **TEAHAFARM**, B-dul Revoluției nr. 65. Program: luni-vineri 8-21, sâmbătă 9-13. Telefon 254.587. Eliberează medicamente compensate și gratuite. ❒ Farmacia **ELPIS PHARM** Micălaca, zona Piața Soarelui, str. Voinicilor, colț cu str. Păsunii, Bl. 193, sc. A, parter. Program: luni-vineri 8-20, sâmbătă 8,30-14. Tel: 259.619.

URGENȚE STOMATOLOGICE ...

... asigură Cabinetul din str. Crișan (în spate la Gionelli), program non-stop. Telefon: 253.794.

Urgențe stomatologice asigură cabinetul din B-dul Revoluției nr. 62, ap. 17. Zilnic: conform orarului (robot pe telefon); sâmbătă între 9-14. Telefon: 256.665.

Cabinetul Stomatologic din Calea Victoriei nr. 7 A asigură zilnic urgențe, inclusiv sâmbăta, între orele 10-15. Telefon 0745.565.622.

Cabinetul stomatologic din B-dul Revoluției nr. 95, etajul I, asigură urgențe, zilnic între orele 8-14, telefon 282.184.

Cabinetul Stomatologic din str. Românului nr. 4 (lângă antichitățile de pe colț cu Mețianu) asigură zilnic urgențe stomatologice între orele 9-13; 15-20. Telefon 0744/752.020; 0723/013.704.

DISPENSAR VETERINAR

Dispensarul veterinar din Aradul Nou efectuează zilnic, orele 8-16 (sâmbăta 8-12) examen trichineloscopic, castrare porcine, ecornarea viteilor, însămânțări artificiale. Telefon 287.298.

ADMINISTRAȚIA FINANȚELOR PUBLICE

Administrația Finanțelor Publice a municipiului Arad: Asistență contribuabili (impozitul pe venitul global) - telefon 280.633, 280.733, int. 198 (persoane fizice) și 125 (persoane juridice) între orele 8,00-12,00. Informații mai pot fi obținute la adresa de web: www.finantearad.ro

ÎNREGISTRĂRI ÎN CAZ DE DECES

Biroul de Stare Civilă - decese face înregistrări după următorul program: sâmbătă și duminică, între orele 9,00-11,00. Tel. 281850.

TELEFOANE DE URGENȚĂ

POMPIERI 981; 251.212

AMBULANȚĂ ARAD - 961 sau 251.313

POLIȚIE: 955

Numărul de centrală telefonică al I.J.P. (Inspectoratul Județean de Poliție) Arad: 207.100.

S. C. SALUBRITATE S. A. ARAD

Dispecerat între orele 7,00 - 19,00. La telefonul: 280.873.

S.C. DISTRIGAZ-NORD S. A. TÂRGU MUREȘ

Sucursala de Distribuție a Gazelor Naturale Arad, Dispeceratul permanent - telefon 236.928; 256.928

PROTECȚIA CONSUMATORULUI

B-dul Revoluției, nr. 50. Telefon: 257.049.

GARDA FINANCIARĂ

B-dul Revoluției nr. 79, telefon: 281.119

INSPECTORATUL TERITORIAL DE MUNCĂ ARAD

Str. Episcopiei nr. 11-13, tel.: 211.762, 211.862, 257.251

AGENȚIA JUDEȚEANĂ PENTRU OCUPAREA FORȚEI DE MUNCĂ

Str. Gheorghe Lazăr nr. 20, tel: 281998, 211791.

POLIȚIA DE FRONTIERĂ

Tel.: 959

Comenzi taxi

- ALFA PLUS 9 4 9 ; 349.349
- TAXI ALFA 22.88.88; 25.25.26; 0723-200.301; 0745-50.60.70
- TAXI ARAD: 244.244; 274.444; 0722-755.440
- DIESEL STAR 212.222; 0722-361.011; 0745-645.645
- EUROPA 275.555; 0723-677.555; 0744-828.163
- FAVORIT 280.000; 281.111; 0740-083.333; 0742-409.992
- GETAX 280.705; 280.100; 280.548
- MIRCO MILI 230.530; 230.730; 0740-152.828; 0723-062.366

CUR$UL VALUTAR

VALORI ÎNREGISTRATE IERI, 14 NOIEMBRIE 2003

Denumirea valutei	BNR	BCR		BRD		Banca Transilvania		Banca Românească		Banca Romexterra		Alpha Bank	
		C	V	C	V	C	V	C	V	C	V	C	V
Euro	39956	39700	40200	39710	40210	39600	40200	39830	40300	39600	40180	39800	40250
Dolar S.U.A.	33903	34000	34500	33660	34190	33800	34300	33740	34294	33750	34350	33770	34255
Forint	155	145	161	149	158	148	156	-	-	150	157	-	-

Ziarul „ADEVĂRUL" utilizează informații transmise de agenția de presă ROMPRES.

Horoscop

Sâmbătă, 15 Noiembrie

Berbec (21.03-20.04). Weekend-ul vă aduce o bucurie, într-o scrisoare sau printr-un telefon, din partea unei vechi cunoștințe.

Taur (21.04-20.05). Aveți ambiția de a vă descurca prin propriile dvs. puteri, chiar dacă unii sunt sceptici că veți reuși.

Gemenii (21.05-20.06). Un prieten vă face să fiți mai încrezător în forțele proprii. Banii sunt la limită. Ar fi bine să faceți sport și să țineți regim.

Rac (21.06.-22.07). Duceți dorul cuiva drag. Un eveniment neașteptat vă provoacă o mare bucurie.

Leu (23.07-22.08). Contactele de serviciu vă facilitează o afacere pe cont propriu.

Fecioara (23.08-22.09). Aveți metoda de a vă face munca mai ușoară. Mergeți pe mâna destinului și va fi bine.

Balanța (23.09-22.10). Relațiile cu cineva din familie se tensionează puțin, iar dvs. nu prea sunteți tolerant.

Scorpion (23.10-21.11). Păreți puțin depășit de evenimentele care se petrec în jurul dvs. Faceți multe drumuri cu folos pe viitor. Banii vin ca atrași de magnet.

Săgetător (22.11-21.12). Vi se oferă diverse colaborări, dar nu aveți energia să le dați curs. Spiritul de aventură se accentuează.

Capricorn (22.12-19.01). Apelați la credite pentru a face rost de bani. Vă face plăcere și va fi util să colaborați cu persoanele mai tinere.

Vărsător (20.01-20.02). Mici certuri în dragoste. S-ar putea să vă pice o moștenire.

Peștii (21.02-20.03). Vă simțiți obosit și asta vă face nervos. Este un moment norocos, veți dispune de o mare sumă de bani.

ADEVĂRUL
Cotidian independent Arad
Editor: S.C. ADEVĂRUL Arad S.R.L.
COD FISCAL R 1681938 ● COD SICOMEX 19.604 ● CERTIFICAT J 02/1886 / 31 X 1991 ● COD SIRUES 020956601 ● ISSN 1220 - 7489

Redacția și administrația: 310130 Arad, Bd. Revoluției nr. 81. Telefoane: SECRETARIAT - 281802, fax 280655, 280625; ADMINISTRAȚIE - CONTABILITATE - 281797; MICA PUBLICITATE - 210775; MAREA PUBLICITATE - 280904; CLUBUL PRESEI - 280989.

Consiliul de administrație: președinte - MIRCEA DORGOȘAN, telefon 281802, 280625; **vicepreședinte - MIRCEA CONTRAȘ**, telefon 280854; **membri: LIZICA MIHUȚ**, telefon 280070, **ȘTEFAN TABUIA**, telefon 280854, **MIRCEA ȚIȘCĂ**, telefon 280904.

Colegiul de redacție: ȘTEFAN TABUIA (redactor-șef), telefon 280854; MARCEL CANCIU (șef secție foto), telefon 281701; ALEXANDRU CHEBELEU (șef secție sport), telefon 281701; GABRIELA GROZA (secretar general de redacție), telefon 280854; VASILE FILIP (șef secție cultură-învățământ-tineret), telefon 281855; 280003; IOAN IERCAN (șef secție politică), telefon 280943; DORU SAVA (șef secție social-economic), telefon 281738; NICOLAE OPREAN (șef secție actualități), telefon 281855; 280003; MIRCEA ȚIȘCĂ (șef secție publicitate și difuzarea presei), telefon 280904; MIRCEA CONTRAȘ (vicepreședinte al consiliului de administrație), telefon 280854; MIRCEA DORGOȘAN (președinte al Consiliului de administrație), telefon 281802, 280625.

Tiparul executat la S.C. MEDIAGRAF S.A. ARAD, str. Feleacului F.N., telefon 250902, fax 250920

Adresa Internet http://adevarul.arad.ro

Săptămâna COMENIUS

Ieri s-a încheiat „Săptămâna COMENIUS - la Arad". În toată Europa, în această săptămână au avut loc, în școlile implicate, acțiuni de promovare a programului COMENIUS, program care oferă șansa tuturor elevilor, profesorilor, directorilor, inspectorilor, de a participa la proiecte de schimburi de experiență cu școli din spațiul european.

„România, fiind în proces de aderare la Uniunea Europeană, este implicată în acest program cu scopul de a cunoaște procesul educațional în țările Europei, pentru ca la final să existe un numitor comun al învățământului din țările europene", ne-a declarat prof. **Maria Luta**, inspector de specialitate la I.S.J. Arad.

La nivelul județului Arad sunt deja implicate în programe COMENIUS 12 școli și, din acest an, alte 12. Ieri, la Consiliul Județean, în prezența elevilor și a cadrelor didactice de la diferite școli, s-au prezentat patru tipuri de program COMENIUS, de către Școala Generală „Sf. Ana" din Sântana, Liceul Pedagogic „D. Țichindeal", Colegiul Tehnic de Construcții și Protecția Mediului și Inspectoratul Școlar Județean Arad. La această întâlnire, a fost prezentă și **Nora Groșan**, de la Biroul de Integrare Europeană al Primăriei, care a lansat cu acest prilej o nouă componentă a programului COMENIUS - **„Youth"** - dedicată în mod direct elevilor, care vor putea face ei înșiși proiectele, vor avea ocazia să se exprime.

În cadrul întâlnirii a avut loc și o dezbatere între echipele de debate ale **Colegiilor Naționale „Moise Nicoară"**

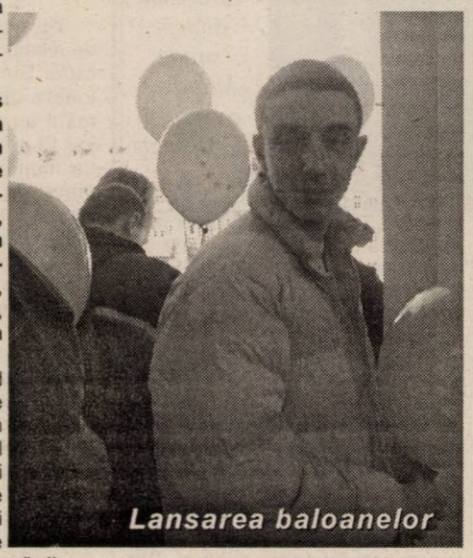
Lansarea baloanelor

și **„Elena Ghiba Birta"**, pe tema **„Este justificată integrarea României în Europa?"**. Săptămâna COMENIUS s-a încheiat sărbătoresc, cu baloane lansate de la balconul Palatului Administrativ.

C. L.
Foto: M. Szego

Acțiunea „Ajută, ca spitalul să poată ajuta" - un adevărat succes!

Acțiunea demarată în cursul verii de către Consiliul Județean Arad, **„Ajută, ca spitalul să poată ajuta", la care ziarul „Adevărul" a fost partener media,** poate fi considerată un succes. Zeci de arădeni, cu posibilități financiare,și-au oferit sprijinul material în modernizarea a zece săli de operație din cadrul Spitalului Clinic Județean Arad, prin instalarea unor aparate de aer condiționat și ferestre termopan. Lucrările de înlocuire a vechilor ferestre au fost deja finalizate în șapte încăperi, iar aparatele de aer condiționat au fost instalate în nouă dintre ele.

„Orice lucrare reprezintă un pas spre binele pacienților care ajung în sălile de operație ale Spitalului Clinic Județean Arad. Nu cred că mai e necesar să amintim confortul cadrelor medicale care lucrează în acest sector. Prin intermediul dumneavoastră aș vrea să mulțumesc tuturor celor care ne-au ajutat să întreprindem această lucrare de amploare, mai ales că, pe lângă sumele calculate la demararea acțiunii, au mai fost necesare peste 100 de milioane de lei pentru înlocuirea cablului electric. Totul a fost posibil numai prin sprijinul unor oameni cu suflet, cărora doresc să le mulțumesc încă o dată", preciza vicepreședintele CJA, **Gheorghe Falcă,** inițiatorul acestui proiect.

De cealaltă parte, conducerea Spialului Clinic Județean Arad și-a exprimat în repetate rânduri mulțumirea față de acești oameni de bine care și-au oferit sprijinul într-o astfel de acțiune caritabilă.

Madiana Popescu

Locuri de muncă

Agenția Județeană pentru Ocuparea Forței de Muncă Arad ne-a informat cu privire la situația locurilor de muncă vacante în perioada 17-20 noiembrie 2003.

Agenția Arad: ajutor brutar 1, agent comercial 2, auditor asistent 1, analist 1, broder 2, bucătar 1, confecționer încălțăminte 19, confecționer textile 35, confecționer îmbrăcăminte 33, consilier juridic 1, coordonator logistică 2, desenator 1, fochist 11, instalator sanitar 1, muncitor laborant 1, muncitor necalificat 40, operator mase plastice 1, patiser 1, șofer 4, vulcanizator 1, vopsitor 1, vânzător 1, zidar 2, zugrav 1

Agenția Lipova: montator subansamble 10, asistent medical 5, asistent laborator 1, biolog 1, femeie de serviciu 1

Cronica măruntă

● În una dintre nopțile trecute, vagabonzii din zona gării s-au luat la bătaie. Și cum numărul lor trece de 150, vă dați seama ce încăierare „pe cinste" a fost (chiar dacă nu au participat chiar toți la „box"). Lucrătorii Poliției T.F. au chemat „mascații" în ajutor pentru a-i potoli pe boschetarii recalcitranți. Paradoxal, deși nu se află la periferie, „fauna" rău famată din zona gării trăiește și dezvoltă acolo fără probleme.

● În săptămâna ce a trecut, lucrătorii Detașamentului 3 Jandarmi, din cadrul Grupării Mobile Timișoara, au făcut două razii. Prima în Piața Mihai Viteazul, unde au sancționat contravențional nu mai puțin de zece cerșetori, iar alta pe Bulevardul Revoluției. La ultima acțiune, au fost conduse la sediul Jandarmeriei - pentru verificare - 25 de persoane. 12 dintre acestea au fost sancționate contravențional. În total, amenzile aplicate de jandarmi, în doar câteva ore, au trecut de 21 de milioane de lei.

● Drumul ce duce la Mănăstirea din Gai este foarte prost, deși gropile au fost „cosmetizate" de aproximativ două luni, cu un strat subțirel de mixtură asfaltică (sau ce o fi fost...). Poate că autoritățile ar trebui să acorde mai multă atenție acestui drum. Altfel, ar fi păcat, nu-i așa?!

● Cursurile de calificare și recalificare organizate de către Agenția de Ocupare a Forței de Muncă Arad au dat rezultate, 15 șomeri care au avut ambiția de a urma aceste cursuri fiind încadrați în câmpul muncii în ultima perioadă A.J.O.F.M. Arad se poate lăuda și cu 75 de absolvenți ai instituțiilor de învățământ încadrați în muncă luna trecută.

● Pe anul 2003, A.J.O.F.M. Arad a întocmit dosare pentru 353 noi locuri de muncă. O cifră destul de însemnată s-a înregistrat în domeniul lucrărilor publice în interes comunitar, unde au fost încadrate 64 de persoane. Rata șomajului se menține astfel printre cele mai scăzute din țară, cu un procent de doar 3,6 la sută.

● Zeci de arădeni au beneficiat, ieri, de testări gratuite ale glicemiei. Specialiștii în domeniu au întreprins această acțiune pentru a marca într-un mod util Ziua Mondială a Diabeticilor. Cei care au trecut prin Farmacia din Piața Spitalului au primit și pliante prin care au aflat ce înseamnă această boală și cum poate fi ea prevenită.

● **Ioan Sima**, de 55 de ani, din Satu Mare - comuna Secusigiu, a furat o bicicletă din curtea cantonului din localitate, prejudiciul, în valoare de 1.200.000 de lei, fiind recuperat. De bună seamă, Sima se va deplasa, în continuare, tot pe jos.

● **Vasile Adrian Giuchici**, de 39 de ani, din Chesinț, este cercetat în stare de libertate pentru că a condus un tractor neînmatriculat pe drumurile publice, după ce a consumat o cantitate însemnată de alcool și s-a ciocnit, cu o Dacia 1300. Pentru îndrăzneala sa, i s-a ridicat permisul de conducere și va rămâne și cu o „gaură" în portofel! Bineînțeles, tractorul nu avea asigurare.

Dispută legată de parcare

Lucaci Daniel ne-a viziatat recent la redacție împreună cu omul de afaceri Adrian Mateaș - ambii nemulțumiți de sistemul de parcare care funcționează în Arad. Supărarea lui Lucaci a plecat de faptul că lucrătorii firmei Parktronic i-au ridicat mașina (un Ford Focus - AR- 06- EPP) din fața blocului situat în zona „Intim". Deși, potrivit lui, era parcată între două marcaje trasate de firma care administrează parcările. **„Am parcat între marcaje și am abonament de rezident pentru acea parcare- pentru că acolo locuiesc , la blocul 1-B. Inițial a fost marcată toată parcarea. Mai nou, acum zice că acolo e stație de autobuz. Eu nu am parcat în stație, ci în apropierea ei. Chiar dacă era mai vechi marcajul, se vedea totuși. Știam că au mai fost ridicate și alte mașini de acolo și am parcat-o intenționat să văd dacă vor proceda așa și cu mine..."**. Lucaci ne-a spus că știe prevederea din Codul rutier - care specifică faptul că, este interzisă parcarea la mai puțin de 20 de metri distanță de stațiile de autobuz. Dar că, din moment ce existau marcaje, el le-a respectat. **„Oricum, în orașul ăsta Parktronicul e mai tare ca Poliția. Vă dau un exemplu: peste drum, la chioșcurile de ziare a fost parcare interzisă de peste șapte ani. Acum a făcut marcaje Parktronicul și e voie să parchezi...Mi-au răspuns de la Parktronic că acel marcaj nu era proaspăt și că trebuia să mă orientez după cele proaspete... Să le șterg dacă nu sunt bune! Numai** un ignorant **poate să zică că cele vechi nu se văd. De ce nu îi obligă Poliția să șteargă marcajele ilegale?"**, se întreabă Lucaci. El ne-a declarat că este decis să îi dea în judecată pe cei care i-au ridicat mașina.

Directorul firmei Parktronic, **Adrian Pică**, ne-a declarat că cetățeanul în cauză a fost amendat de către Poliție pentru că a parcat neregulamentar. **„Poliția i-a făcut proces verbal de contravenție iar ca o măsură secundară - noi i-am ridicat mașina. În zonă există un indicator de stație de autobuz. Marcajul de care zice domnul Lucaci a fost trasat acum un an și jumătate iar acum abia se mai vede. La fel ca și ceilalți conducători auto, domnul în cauză ar fi trebuit să respecte prevederile Codului rutier"**, a precizat Pică.

Olimpiu Bulzan

La Olari

Oile, „sechestrate" la... Primărie

Ieri noapte, un cioban a fost surprins în timp ce a ieșit cu oile la păscut pe culturile de grâu ale oamenilor de pe raza comunei Olari.

Având în vedere că astfel de fapte nu se întâmplă pentru prima dată, autoritățile locale, (Primăria), beneficiind de ajutorul Poliției, a organizat o acțiune nocturnă în urma căreia au dat peste ciobanul Ioan Sava, din Cintei. Profitând de întunericul nopții, acesta a dat iama cu oile în holda de grâu și lucernă. Cele 600 de oi ale ciobanului au fost „sechestrate" în curtea primăriei: **„Am avut o acțiune fulger pentru a-i prinde în flagrant pe ciobani, iar rezultatul nu s-a lăsat așteptat. Pagubele produse se ridică la peste 120 de milioane lei, dar au fost, deja, recuperate în totalitate,** " spune dl. **Ștefan Muscă**, primarul comunei Olari.

În urmă cu doar câteva zile, un fapt asemănător a avut loc și pe raza comunei Pilu, unde oile altui cioban au distrus aproape cinci hectare însămânțate cu lucernă și grâu. Pentru acest lucru, oierul Aurel

Sterp s-a ales cu o amendă de cinci miloane de lei. **„Totodată, i s-a atras atenția că va suporta consecințe mult mai aspre dacă recidivează în aceste practici"**, ne-a spus dl. Moisă Sever, primarul din Pilu.

Mai marele comunei se confruntă, de ceva vreme, cu câțiva ciobani care își duc veacul în Pilu, „scăpând", din când în când, oile în holda oamenilor. În întregul județ se înregistrează, de altfel, destul de multe cazuri în care ciobanii apelează la aceste practici, ajungând ca într-o singură noapte să producă pagube însemnate.

Dan Roman
Foto: M. Szego

Generalul Constantin Rădoi - la jurământul de la Vladimirescu

Foto: M. Szegö

În această dimineață, în jurul orelor 10:00, militarii Jandarmeriei și cei ai Pompierilor din Arad depun jurământul de credință față de patrie. Vor rosti într-un singur glas „JUR", 110 de recruți jandarmi și 40 de pompieri. La ceremonialul militar de mâine va participa generalul de brigadă CONSTANTIN RĂDOI, comandantul Comandamentului Teritorial de Jandarmi Timișoara. Evident că nu vor lipsi reprezentanții autorităților publice locale și sutele de părinți, rude sau prieteni ai militarilor.

O.Bulzan

Surpriza anchetatorilor!

În apartamentul lui Iosif Probek, bărbatul din Chișineu Criș de pe strada Teilor 5A, care a decedat, miercuri seara, asfixiat în urma unui incendiu, a fost găsit un pistol de calibru 7,65 mm și 14 cartușe de același calibru, toate deținute ilegal.

Deoarece proveniența pistolului nu a putut fi stabilită, nefiind manufacturiat, acesta a fost trimis la Institutul Criminalistic București.

Polițiștii declară că în pereți au fost găsite urme de gloanțe. Pentru că bărbatul avea o rană sângerândă în jurul gâtului, există supoziția că acesta ar fi încercat să se sinucidă, înainte de a izbucni incendiul.

N. Bodran

La periferia Aradului

Colonia mizeriei și a burților goale!

(Urmare din pagina 1)

Colonia...

Periferia cartierului Alfa este unul dintre locurile în care năpăstuiții soartei și-au făcut o adevărată colonie. Mizeria e la ea-acasă. La fiecare pas te lovești de sticle goale, deșeuri de hârtie sau resturi de mâncare. Pe strada Mărului locuiesc mai multe familii, în colibe sau case construite ilegal. Familia **Martocean** trăiește în condiții de neimaginat. Leana Martocean, în vârstă de 36 de ani, are opt copii, cu vârste cuprinse între 2 și 12 ani. Toți stau în două încăperi, împreună cu un...cal! În „casa" făcută din chirpici și acoperită cu paie și câteva bucăți de tablă, pământul ține locul dușumelei.

Acatișei Iola s-a pus la odihnă pe sacii cu fier vechi - adunat în decurs de o săptămână

Dormitorul a fost improvizat din câteva plapume jegoase, aruncate într-un colț al camerei invadate de păduchi și purici. Mușteleroiau peste tot. Sursa de încălzire - un cuptor dărăpănat, din care săreau scântei amenințătoare. În jurul orei 11, copiii se jucau desculți pe afară. Cel mic, în vârstă de vreo 2 ani, era dezbrăcat complet. Nu avea nici măcar o pereche de ciorapi în picioare. **Leana Martocean** spune că locuiește, de câteva luni, în aceste condiții: **„Nu mă ia nimeni la lucru, pentru că nu am școală și sunt țigancă. Înainte am locuit în Vladimirescu, dar sora mea a vândut casa de acolo și am fost nevoiți să ne mutăm aici, unde plătesc surorii mele 300-500 de mii de lei pe lună, depinde cât am să-i dau... Nu am nici ajutor social. Am avut, dar l-am pierdut. Nu lucrez nicăieri. Primăria nu ne ajută cu nimic..."**

„Afaceri" cu fier vechi

Tot în cartierul Alfa locuiesc fără forme legale **Iola Acatișei (28 ani)** și concubinul ei, **Szabo Balasz (29 ani).** Cei doi se ocupă cu vânzarea fierului vechi. Bărbatul spune că stă de patru ani acolo. Înainte avea o locuință în cartierul Micălaca, dar aceasta a fost vândută de tatăl său pentru că nu a mai avut bani să-i întrețină. **„În fiecare zi strângem fier vechi. Câștigăm din asta cam două milioane de lei pe lună, bani cu care reușim să ne cumpărăm numai câte ceva de-ale gurii..."** În aceleași condiții mizere, împreună cu ei locuiește și sora concubinului, **Emeșe Balasz,** care are șase copii: **„Și noi ne ocupăm tot cu vânzarea fierului vechi. Trebuie să fac ceva pentru a-mi întreține copiii. Casa nu am cum să o mai amenajez fiindcă nu ne lasă Primăria, deoarece este construită ilegal... Suntem obligați să trăim așa..."**

Sticle de plastic, din containere - în piață

În cartierul Aurel Vlaicu, în spatele Stadionului U.T.A., rromii și-au construit un „complex" format din patru colibe, una lângă alta. Cei care viețuiesc acolo și le-au ridicat singuri, din scânduri găsite sau furate, bucăți de tablă, paie și placaje. Am găsit „acasă" două femei. Una dintre acestea - **Maria Ladar** (48 ani) - ne mărturisește că, pentru a câștiga un ban, strânge resturile de mâncare din containere pe care le vinde la crescătorii de animale. De asemenea, mai adună sticle de plastic și cartoane pe care le aruncă lumea la gunoi, valorificându-le apoi la oamenii care vând lapte în piețele din Arad!... **„Stau de un an de zile în acest loc. Am avut casă, în Bihor, dar părinții mei au vândut-o, așa că am venit la Arad. O vreme am stat și în Alfa, la patronul la care lucram..."**

La marginea cartierului Alfa, pe strada Mărului - construcții dărăpănate

Cârpaci **Mariana** (45 ani) cerșește în intersecția de la U.T.A.. în curând. Din partea autorităților nu li se dă prea mare atenție, iar ei nu vor să muncească. E mai ușor să întinzi mâna sau să „culegi" fier vechi, fără să te vadă nimeni decât să mergi la lucru! Ei sunt cei care slutesc imaginea municipiului, cei pe care îi întâlnim, la fiecare pas, cerșind pe stradă sau în intersecții...

Viceprimarul **Emanoil Voicu** spune că, deocamdată, nu poate fi găsită o soluție pentru acești oameni: **„Dacă le dărâmăm casele, care sunt ilegal construite, țiganii vin la primărie cu mâinile-n cap și cu copiii după ei. Din când în când mai facem acțiuni și îi trimitem în județele de care aparțin. S-au cheltuit foarte mulți bani pentru acțiuni de acest fel, dar degeaba îi trimitem, pentru că ei vin înapoi în cel mai scurt timp posibil. Nimeni din țară nu a găsit o soluție pentru acești migratori. O să încercăm să-i îndrumăm spre satele din județ, în locuințe care acum sunt ale nimănui, ale căror proprietari le-au părăsit sau au decedat. Dar și acelea trebuie întreținute...",** mai adaugă viceprimarul Voicu. Fără comentarii!

„Complex" de locuințe în spatele Stadionului U.T.A.

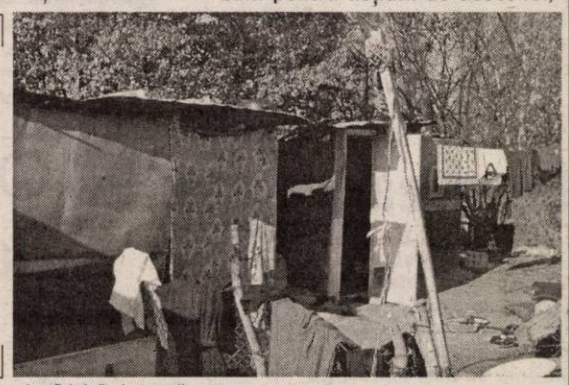

Este una din clientele „fidele" ale gardienilor publici, fiind sancționată pentru cerșetorie aproape în fiecare săptămână.

„Deocamdată, această problemă nu are soluție..."

Din păcate, pentru acești oameni nu se va găsi nici o soluție, cel puțin nu

Sindicaliștii din învățământ au început protestele

Aproape 7000 de membri ai Federației Sindicatelor Libere din Învățământ au participat joi, 13 noiembrie, la un miting și la un marș de protest. Federația a lansat cu acest prilej o acțiune de strângere a 250 000 de semnături necesare pentru promovarea unui proiect de lege care să prevadă garantarea acordării prin legea bugetului de stat a unui procent de 6% din P.I.B. din 2005 și de 7% din P.I.B. din 2007, conform cu cerințele Uniunii Europene.

Pe parcursul desfășurării acțiunii de protest, reprezentanți ai Federației au fost primiți de delegații ale celor două Camere ale Parlamentului. Cu acest prilej a fost prezentată moțiunea cu solicitările federației și au fost expuse problemele care generează nemulțumirea salariaților din învățământul preuniversitar. **„Parlamentarii au recunoscut legitimitatea revendicărilor noastre, precizând că știu gravele probleme acumulate de-a lungul timpului și nesoluționate încă. Președinții celor două Camere s-au angajat să prezinte în plenul Camerelor reunite, cu prilejul dezbaterii articolelor din proiectul Legii bugetului de stat referitoare la învățământ, moțiunea F.S.L.I., promițând totodată că vor încerca identificarea unor surse bugetare prin care sumele alocate învățământului să depășească procentul din P.I.B. prevăzut în actualul proiect",** a declarat **Aurel Cornea,** liderul FSLI.

Hoț de bijuterii

Un tânăr, angajat al unei firme arădene de pază și protecție, este cercetat de către Poliție pentru furt. În luna octombrie, în timp ce se afla, împreună cu alți colegi, la locuința unei familii pentru remedierea unei defecțiuni la sistemul de alarmă, tânărul a furat două inele din aur. Proprietara a sesizat lipsa bijuteriilor abia după o săptămână și a anunțat conducerea firmei, însă nici unul din angajații prezenți la fața locului nu a recunoscut că ar fi autorul faptei. Zilele trecute, păgubita și-a recunoscut bijuteriile la o casă de amanet din oraș și a anunțat Poliția, care a început imediat cercetările. Hoțul riscă o pedeapsă de până la 12 ani de închisoare.

Modelul sud-american

(Urmare din pagina 1)

În fine, la alegerile din 2000 a revenit social-democrația, cu sloganul „Mai aproape de oameni, împreună cu ei" și cu promisiunea fermă de a ridica clasa de mijloc din ruina economică în care o lăsaseră țărăniștii. Nu cunoaștem dacă actualii guvernanți au aplicat și ei vreun model consacrat, dar putem constata cu ochiul liber ceea ce a ieșit: modelul sud-american. Adică, trei sute de milionari declarați - dintre care jumătate sunt implicați direct sau indirect în politică și în actul guvernării - câteva mii de milionari nedeclarați, o clasă de mijloc cu mult mai subțire decât cea care a supraviețuit modelului creștin-democrat și mult mai împovărată de taxe și impozite și vreo unsprezece milioane de trăitori de azi pe mâine. Mai sunt cam două milioane de românași care și-au luat lumea-n cap și culeg cărpșuni prin Spania sau terorizează metrourile pariziene și încă vreo două-trei milioane de neștiutori de carte, cărora le pasă de TOP 300 cât de ploaia de-alaltăieri.

Luând ca indicator repartizarea bogăției în România, comparativ cu republicile sud-americane, datele coincid până la identificare. Nu este vorba despre nici o coincidență întâmplătoare, ci este vorba despre aplicarea unui model cu succes garantat: faci privatizări nocturne, devalizezi bănci și fonduri populare, faci licitații clientelare și contracte economice păguboase pentru stat și iese cel mai autentic model social-democrat sud-american. Nu degeaba am fost primiți în Internaționala Socialistă tocmai pe acel continent. Meritām...

Vivat, crescat, floreat!

Liceul „Dimitrie Țichindeal", la aniversarea a 191 de ani de învățământ pedagogic, în Arad

Ieri, elevii și cadrele didactice de la Liceul „Dimitrie Țichindeal" au sărbătorit 191 de ani de la înființarea Preparandiei. Aceștia s-au adunat, într-un cadru festiv, în sala de spectacole a liceului, unde timp de aproape două ore au asistat la o manifestare culturală pusă în scenă, cu ocazia acestei aniversări.

Au fost alături de dl. Alexandru Blaga - directorul liceului, Prea-Sființa Sa, Timotei Seviciu, episcop al Aradului și Hunedoarei, Viorel Binchiciu, inspector la Inspectoratul Școlar Județean, împreună cu cadre didactice ale unității de învățământ arădene.

În deschiderea programului, directorul Blaga a elogiat activitatea lui Dimitrie Țichindeal, deschizător de drumuri în învățământul pedagogic românesc, care în anul 1812 a pus baza instituției ce îi poartă astăzi numele. După citirea mesajului poetei Carolina Ilica, fostă elevă a

liceului, iar mai apoi profesoară în locul unde și-a primit educația școlară, Prea-Sființa Sa, Timotei Seviciu, a prezentat vechea legătură existentă între școală și biserică, arătând că deschiderea Preparandiei din Arad a însemnat și începutul învățământului teologic din această zonă a țării.

În decursul vremii, a mai subliniat directorul Alexandru Blaga, Liceul „Dimitrie Țichindeal" a format un număr mare de dascăli.

A doua parte a evenimentului a cuprins spectacolul pregătit de către elevii liceului, cu ocazia aniversării. În același ordine de idei, merită amintită și activitatea colectivului școlar care a realizat două reviste ce au apărut special cu acest prilej: „Lumea copilăriei" și „Olimpia". De asemenea, cadrele didactice au tipărit, în amintirea celor 191 de ani de învățământ pedagogic în Arad, publicația „Plus".

Dan Roman

Expoziția Aculinei

Sub semnul bucuriei

La Galeria Națională DELTA a avut loc, ieri, în prezența unui public numeros, vernisajul expoziției personale a cunoscutei artiste arădene **ACULINA STRAȘNEI POPA.** Expoziția reunește peste 50 de lucrări recente ale Aculinei (ulei, pastel, tuș), oferind o imagine proaspătă a sensibilității artistice a plasticienei. După cum mărturisea și istoricul și criticul de artă Mariana Militaru Vasiliu, o rafinată cunoscătoare a universului artistic și uman al autoarei, prin expoziția de față a redescoperit-o pe Aculina într-o nouă lumină, invitându-ne și pe noi să pătrundem în „universul plin de sensibilitate al artistei".

Cu prilejul acestui vernisaj, a fost lansat și un catalog (editat de „Trinom") care cuprinde o retrospectivă a lucrărilor artistei, de-a lungul a 30 de ani de activitate. Din partea municipalității arădene, care a sprijinit apariția acestui album, a vorbit viceprimarul Levente Bognar, subliniind „bucuria și optimismul" pe care le degajă expoziția. Tot despre bucurie a vorbit și artista însăși, bucuria de a fi alături de cei apropiați în aceste momente semnificative pentru ea.

C. L.

Foto: M. Szego

Cazul „culegătorilor de struguri”

Muncă la negru și înșelăciune, la un loc

● Doar organele de control ar putea lămuri situația

Ziarul „Adevărul" nu a abandonat ideea de a-i ajuta pe acei oameni care au lucrat mai mult de o lună fără să-și primească banii promiși de „angajator", al căror necaz l-am prezentat în ziarul de marți. Ieri am încercat, din nou, să luăm legătura cu un reprezentant - oricare - al societății Arvinex.

Înainte de ora nouă, în fața sediului firmei, aștepta un bărbat. Am dedus că e din cele peste 30 de persoane care au cules struguri în zona Măsca - Măderat iar acum umblă să-și capete banii promiși. Cu o plasă cu haine în mână, îmbrăcat neîngrijit, Ponczi Zoltan povestește că nu are bani să meargă acasă, la Târgu Mureș. „Am lucrat 23 de zile. Am primit o dată 800 de mii, iar vinerea trecută, când am fost iară aicea, mi-or mai dat 400 de mii. Dumneavoastră ați venit pentru noi, așa-i? Oare mai ne vedem vreodată banii?", întreabă cu tristețe în glas Ponczi. Omul a stat în această săptămână la azilul de noapte din Timișoara (localitate unde a avut domiciliul în ultima vreme). Cineva de acolo i-a dat 15 mii de lei ca să vină la Arad, cu speranța că își va primi și restul de bani cuveniți. „I-am dat la nași, pe tren,ăia 15 mii. Acuma nu mai am nici un leu... M-aș duce acasă, da' n-am bani de bilet. Măcar dacă acuma mi-ar da ceva bani de tren și restul să mi-i trimită...", oftează Ponczi Zoltan.

Așteptăm împreună să vină cineva să deschidă firma de pe strada Călugăreni. Puțin după ora nouă, în fața porții încuiate oprește o mașină și coboară o doamnă. „Aici așteptați?", ne întreabă. Auzind că sunt de la presă și că vreau să vorbesc cu cineva din conducere, femeia spune „Și eu îi caut", încearcă ușa, apoi se urcă în mașină și pleacă. Bănuiala îmi este confirmată de necăjitul care vrea doar răsplata muncii sale, promisă de altfel tuturor de către reprezentanții firmei, înainte de începerea lucrului. „Doamna e de aici, de la birou, am văzut-o data trecută". Timp de încă o oră, n-a mai venit nimeni. Poate nici după aceea...

„E clar că a fost muncă la negru..."

Prezentându-i-se cazul, inspectorul șef al Inspectoratului Teritorial de Muncă Arad, Liviu Crișan, spune: „E clar că a fost muncă la negru. S-a lucrat în afara cadrului legal. Nu se poate să se încheie (reamintim că păgubiții susțin că șeful lor de echipă a semnat, pentru toți oamenii, un contract, dar nu a primit un exemplar din acest act - n.r.) doar un contract pentru 30 de persoane, trebuia încheiate contracte de muncă individuale, pe perioade limitate. Din păcate, cam așa se întâmplă în agricultură. Se lucrează la negru, oamenii riscă să nu fie plătiți și nu prea vin la noi să se plângă".

Liviu Crișan recomandă oamenilor să facă o sesizare la ITM **(noi ne întrebăm de ce instituția nu se autosesizează, articolele ziarului „Adevărul" pot fi considerate sesizări publice)**, în urma căreia se va face un control la firmă, care riscă o amendă de 50 de milioane de lei, pentru angajarea de personal fără forme legale.

Pe bieții oameni îi interesează însă să fie plătiți. Fiindcă au fost înșelați de firmă, se pot adresa justiției. Dar să recunoaștem, ce șanse au să umble prin instanță? Asta înseamnă în primul rând bani, iar ei nu au nici măcar de un bilet de tren...

Autorizație retrasă

Ne întrebăm de ce pe fir nu intră alte organe de control, cum ar fi Poliția Economică sau poate chiar Garda Financiară? Deoarece aflăm că firma Arvinex a rămas fără autorizația de funcționare, din cauza neplății accizelor. **Din 16 octombrie aceasta îi este retrasă, societatea nemaiavând voie să producă.** Datoria Arvinex către bugetul de stat se ridică la 2 miliarde de lei, firma aflându-se în proces de executare silită. Asta înseamnă că orice sursă de bani e luată de către Finanțe, pentru recuperarea datoriilor (popriri pe conturi bancare, și se poate ajunge la sechestrarea bunurilor).

Dacă Arvinex nu mai are voie să producă, ne întrebăm ce se face cu strugurii culeși... Cele două firme („puiuți") ale Arvinex - Arvinex Distribution și Arvinex România - nu pot (teoretic) să se ocupe cu producția de vinuri, ele neavând autorizație în acest sens. Practic, poate lucrurile stau altfel... Pe reprezentantul tuturor acestor trei societăți, Robert Lechman, nu l-am putut găsi, să ne spună cum vede rezolvarea situației, când își vor primi banii oamenii care au muncit pentru el.

Gerlinde Knap
Foto: Șt. Matyaș

Gavril Popescu: „Nu mai participăm la întâlnirile cu Belsirim, dar votăm reducerea tarifelor“

● *A treia întâlnire consilieri-Parktronic n-a fost onorată de liberali*
● *Problema ghearei nu are rezolvare*

În urmă cu două zile s-a consumat a treia întâlnire dintre firma Belsirim Automotive, conducerea Primăriei și o parte a consilierilor locali. În urma acestei discuții, conform directorului Parktronic, Adrian Pică, s-a ajuns la concluzia că trebuie adoptat un nou regulament pentru parcări, având în vedere nenumărate modificări aduse actualului sistem de parcare, de-a lungul timpului. „Din păcate, nici la această întâlnire nu s-a găsit o soluție penrtru rezolvarea problemei cu blocarea roților. Noi ne-am arătat în mai multe rânduri disponibilitatea de a înlocui acest sistem cu unul de amenzi, dar pentru moment nu se poate, pentru că ar fi vorba de costuri mari și oameni mulți pe care Primăria ar trebui să-i angajeze", a declarat Pică.

Această ultimă întâlnire n-a fost onorată, ca până acum, de consilieri PNL, care au motivat absența prin faptul că nu mai participă la „acțiuni de imagine". Consilierul Gavril Popescu a caracterizat astfel discuțiile cu cei de la Parktronic, societatea care luni de zile n-a acceptat dialogul și n-a vrut să facă modificări la regulament. „Au fost două întâlniri, care au pornit de la o emisiune televizată și proiectul de hotărâre inițiat de Ovidiu Marian. La prima, unde a fost prezent și patronul Belsirim și Executivul și consilieri de la putere și din opoziție, cei de la Parktronic nu au acceptat nici o discuție, doreau doar introducerea sistemului de cititoare de monede și acceptarea promoțiilor pe care urmau să le inițieze. Eu zic că introducerea cititoarelor se putea face fără atâta tam-tam, pentru că nu influența în nici un fel veniturile Primăriei sau alte chestiuni. La a doua întâlnire a fost numai firma și consilierii, fără a participa și Executivul. Atunci, cei de la Belsirim au fost de acord cu toate propunerile, inclusiv cu eliminarea ghearei galbene. Din declarațiile lor mi-am dat seama că ei fac propagandă, că sunt dispuși la modificarea unor articole din regulament, dar nu cele semnificative", susține Popescu.

Acesta e de părere că toate întâlnirile se fac doar pentru o campanie de imagine a primarului Dorel Popa, „ca să arate că are puterea discrețională asupra tot ceea ce se întâmplă în Arad. Vrea să demonstreze că numai când vrea el se schimbă ceva în oraș. Modificările nu aduc îmbunătățiri sistemului de parcare și sunt convins că vor mai apărea hotărâri judecătorești care să confirme acest lucru, că acest sistem este în afara legii".

Gavril Popescu, în numele liberalilor, spune, așadar, un „nu" hotărât întâlnirilor, ceea ce nu înseamnă că va pune bețe-n roate acțiunii inițiate de Ovidiu Marian. „Din nefericire, s-a demonstrat că Parktronic nu vrea să-și îmbunătățească sistemul la cerințele populației și instanțelor judecătorești, iar această situație nu poate fi schimbată numai prin alegerea unui nou primar și a unui nou consiliu local. Eu față de această situație nu mai particip la nici o întâlnire, însă, pentru ca cetățenii să nu aibă de suferit, în urma consultărilor cu partenerii de Alianță, atât noi, cât și cei de la PD vom vota toate aceste micșorări de prețuri, urmând ca situația să fie rezolvată după alegeri", susține Popescu, acesta precizând că numai un alt primar, decât Dorel Popa, va putea rezolva problema, după „localele" din 2004.

Cum se vede, modificările sistemului vor trece mai mult ca sigur și chiar cu o majoritate zdrobitoare în CLM, o surpiză față de ce se preconiza. Practic, cam toate partidele și-au exprimat acordul pentru reducerea tarifelor, pentru promoțiile Parktronic sau introducerea cititoarelor de monede, fapt ce nu poate decât să ne bucure, iar de câștigat vor avea toți cei care parchează în municipiul Arad. Cât despre actualul sistem, rămâne de văzut ce se va întâmpla după alegerile din 2004.

Cosmin Mihuța

Timișorenii forează fântâni la Pecica

În comuna Pecica se întâmplă un fenomen cel puțin ciudat. Deși au rețea de apă potabilă, mulți pecicani preferă să ia apă de la fântână, chiar dacă pentru asta sunt nevoiți, uneori, să stea la coadă.

Tocmai din acest motiv, primăria s-a gândit să foreze încă trei fântâni, alocând de la buget, în acest sens, 700 de milioane de lei. În urma unei licitații, pentru executarea lucrărilor a fost aleasă o firmă din Timișoara, care s-a și apucat de muncă.

Foto: Șt. Matyaș

Deocamdată, se forează una din fântâni, care va costa 270 de milioane de lei, această fântână urmând să fie amenajată, cu pavele și un acoperiș, pentru ca oamenii să nu stea sub cerul liber pe timp de ploaie. „Oamenii s-au obișnuit cu apa de fântână, chiar dacă au apă în casă. Deocamdată, toți merg la fântâna Momacu, despre care se spune că, dacă cineva bea apă de acolo, nu mai pleacă din Pecica. Noi vom face alte trei fântâni, care inițial s-au dorit a fi arteziene, dar a scăzut pânza freatică și nu mai e presiune, așa că ne mulțumim cu fântâni pentru apă de băut", susține primarul Iustin Cionca.

Cosmin Mihuța

Montarea centralelor termice trebuie să fie facută doar de societățile autorizate de ISCIR

Inspecția de Stat pentru Controlul Cazanelor Recipienților sub Presiune și Instalațiilor de Ridicat (ISCIR) a recomandat populației să apeleze doar la societățile autorizate pentru montarea, instalarea, repararea, service-ul sau verificarea periodică a centralelor termice.

Montarea centralelor termice nu trebuie făcută de persoanele fizice, ci doar de societăți autorizate de ISCIR, care acordă autorizații și pentru operații legate de funcționarea centralelor la nivelul de apartament (locuință), potrivit precizărilor făcute miercuri de inspectorul șef al ISCIR , Mihai Prisacariu.

Pentru a putea fi în legalitate cu funcționarea unei centrale termice la nivel de apartament, ISCIR acordă patru tipuri de autorizații: de montare, instalare, service și cea de verificare tehnică periodică.

Autorizația de service pentru centrale termice dă dreptul agentului economic care o deține să repare centrala defectă, cu condiția ca societatea să fie autorizată pentru tipul de instalație ce urmează să fie repusă în funcțiune. Cele trei tipuri de autorizații pot fi obținute de un singur agent economic, pentru mai multe tipuri de centrale termice, cu condiția să îndeplinească condițiile de autorizare solicitate de ISCIR, conform legislației în vigoare.

ISCIR mai acordă autorizații pentru verificarea tehnică periodică, care este obligatorie o dată la doi ani, conform legislației în domeniu din 2002.

Pe de altă parte, reprezentanții ISCIR recomandă persoanelor să cumpere doar centrale termice care sunt certificate și marcate cu specificația "CE" și "CIS" ce presupune încadrarea, din punct de vedere tehnic, cu normele europene de protecție și siguranță.

„Discutăm despre un simbol, nu despre o statuie”

Interviu cu dl. dr. ing. Alexandru Lăpușan, deputat, chestor al Camerei Deputaților, Președinte al Grupului Parlamentar de prietenie cu Republica Ungară din Camera Deputaților

– Domnule deputat, în calitate de Președinte al Grupului parlamenar de prietenie cu Parlamentul Ungariei, ați participat în ultimul timp la o serie de întâlniri bilaterale la nivel înalt. Este, pentru oficialii maghiari, Statuia Libertății o problemă atât de importantă, din perspectiva relațiilor cu România, pe cât lasă să se înțeleagă amploarea dezbaterii în mass-media autohtonă?

– Ceea ce vă pot spune este că problema ansamblului statuar de la Arad a fost ridicată, în termeni diplomatici, la fiecare dintre întâlnirile pe care le-am avut și a fost dezbătută inclusiv la nivelul celor doi președinți de state și a șefilor de guverne: din acest punct de vedere, oricum am privi problema, singura soluție imposibilă ar fi ignorarea ei. Trebuie să găsim o rezolvare acceptabilă atât pentru partea maghiară cât și pentru partea română. „Exportarea” statuii în Ungaria, amplasarea ei într-un spațiu închis, cum cer unii, sau reamplasarea ei în forma și poziția inițială, cum cer alții, nu constituie soluții agreate. Problema Statuii Libertății nu este una nouă în relațiile româno-maghiare. Prima încercare de reamplasare a statuii după demolarea din 1925 a avut loc în 1949, dar demersurile făcute atunci de către autoritățile locale au rămas fără efect. Statul român și cel maghiar au semnat o **Înțelegere** privind ridicarea monumentului în 1955, dar reamplasarea efectivă a acestuia a fost blocată în urma unei **Petiții** adresate Guvernului român, semnată de peste 300 de intelectuali români. Anul 1990 reprezintă un nou început, dar se renunță din cauza evenimentelor de la Târgu-Mureș. În fine, problema părea rezolvată în 1999, când ministrul de Externe român, Andrei Pleșu și omologul său ungar Janos Martony, anunțau, la încheierea lucrărilor Comisiei mixte româno-maghiare de la București, găsirea unei soluții. Ambele părți acceptaseră atunci soluția unui parc comun de reconciliere în care, în același timp, se vor amplasa două monumente dedicate Revoluției de la 1848, unul românesc și unul maghiar. Soluția unui Parc al reconcilierii, după cum se vede, nu se discută acum pentru prima dată.

– Nu este puțin ciudată importanța pe care Statuia libertății o are în relațiile dintre România și Ungaria? În fond, discutăm despre o statuie...

– Nu, nu despre o statuie discutăm, ci și despre un simbol. Statuia este cunoscută sub diverse nume: Statuia celor 13 generali, Statuia Ungariei milenare, Statuia Ungariei mari. Este evident că, pentru maghiari, această statuie nu reprezintă doar un pretext de comemorare a Revoluției de la 1848, ci și un simbol. De-aici și concluzia că ea nu are cum să reprezinte același lucru pentru unguri și români. Dacă ținem cont și de percepțiile diferite asupra Revoluției de la 1848 din Transilvania pe care le au majoritatea română și minoritatea maghiară, problemele pe care le ridică reampalsarea statuii apar cu claritate. În desfășurarea Revoluției de la 1848, românii din Transilvania au avut alte obiective decât revoluționarii unguri și, uneori, s-au aflat pe părți opuse ale baricadei. Pentru români, Revoluția a avut, printre alte efecte, și anexarea Transilvaniei la Ungaria Mare precum și atrocități pe care istoria le-a consemnat și care nu pot fi decât cu greu trecute cu vederea. Cred că românii au iertat acele lucruri, dar nu cred că ele au fost și uitate. O soluție ar trebui să respecte atât sensibilitățile minorității maghiare cât și pe cele ale majorității. Dacă o astfel de soluție poate fi găsită.

– PSD riscă să rămână fără protocolul cu UDMR din pricina refuzului de a reamplasa statuia la Arad. Refuzul PSD de a duce lucrurile până la capăt, prin neacordarea Avizului Ministerului Culturii, nu riscă să creeze un blocaj politic?

– Eu nu am înțeles că se refuză reamplasarea Statuii Libertății, ci doar că se caută o soluție convenabilă. Pozițiile oficiale exprimate de PSD în legătură cu acest subiect nu susțin, după părearea mea, ideea că partidul și-ar fi asumat obligația de a amplasa Statuia Libertății în condițiile inițiale. Fără a elimina definitiv din discuție alte posibile soluții, agreate de una sau alta dintre părți, se pare că, în acest moment, actuală este varianta unui Parc al Reconcilierii, amplasat într-o zonă adecvată și din punctul de vedere al Comisiei Monumentelor Istorice din Ministerul Culturii, în care să-și găsească locul, sub o formă sau alta, și ansamblul statuar în chestiune.

– De ce se întârzie atunci aplicarea unei soluții dacă ea a fost găsită?

– Soluția ridică, însă, la rândul ei, o serie de probleme care, mie personal, cel puțin până acum, nu mi se par tratate cu suficientă seriozitate. O primă problemă este de natură estetică. Statuia Libetății este o realizare artistică de excepție, fapt recunoscut de specialiști la nivel european, pus în evidență și prin Expunerea de motive, la Hotărârea Consiliului Local Arad nr.

346-26.11.2002, privind reamplasarea monumentului. Este evident că, în ansamblul Parcului Reconcilierii, partea română trebuie să propună o realizare de cel puțin aceeași talie estetică. Cu tot respectul pentru arta abstractă și pentru toate felurile de artă, nu putem contrapune Statuii Libertății vreo instalație cinetică monumentală. Cred că acest lucru e de bun-simț. Problemei estetice i se adaugă o alta, care ține de mesajul operei. Statuia Libertății are un mesaj pregnant, puternic, dovadă atașamentul comunității maghiare față de ea. Înainte de a ajunge la realizarea efectivă a unui ansamblu statuar, e nevoie de găsirea unui concept susceptibil să articuleze în jurul lui o semnificație majoră din perspectiva istoriei românilor. Simpla expunere a acestor probleme (dar ele nu sunt singurele) ar trebui să fie suficientă pentru a realiza că nu este recomandat să se lucreze în stil hei-rupist, sub presiunea timpului și a amenințărilor de tot felul. Iată de ce rezolvarea problemei Statuii Libertății are o importanță mult mai mare decât ar putea să pară la prima vedere în relațiile româno-maghiare. Iată de ce, deși o soluție se conturează, implementarea ei s-ar putea să mai dureze.

A consemnat,
Adrian Popescu

Condoleanțe formale

Accente

George W. Bush i-a expediat un mesaj președintelui Ion Iliescu, pentru a-l asigura că este întristat de moartea sergentului major Iosif Silviu Fogorași, ucis în timpul misiunii sale în Afganistan. Mă gândesc că tânăra soție a decedatului, părinții acestuia nu suferă mai puțin și nici nu acceptă absurdul prezenței celui ucis într-un Afganistan de care poate nici n-au auzit până nu de mult, în urma mesajului pe care Bush l-a trimis lui Iliescu, ca acesta să-l transmită familiei îndolite. Mai cu seamă că toți știm cât de formale sunt aceste condoleanțe oficiale. Probabil, stafful lui George W. Bush are deja, după atâtea vieți pierdute prin Afganistan, prin Irak și pe aiurea, șabloane pentru fiecare situație: pentru familiile soldaților americani, pentru președinții statelor care au trimis soldați să moară pe coclaurile lumii etc. Președintele Italiei, Carlo Azeglio-Ciampi o fi primit, în mod cert, aproape același text, numai că la italieni nenorocirea este și mai mare - au pierdut 19 vieți dintr-un singur foc.

Veți spune că asta e, terorismul trebuie lichidat și că lupta cu el presupune jertfe inevitabile. La rece judecând, așa este. Dacă însă cel întors acasă în sicriu ar fi fiul ori soțul nostru, nimic n-ar mai avea logică, iar realitatea și-ar întoarce spre noi o față hidoasă. Probabil că altfel ar trăi pierderea unei vieți și mister president Bush, dacă acea viață ar fi viață din viața sa. Așa însă, vorbește mai curând de vieți abstracte.

Americanii au pierdut în Irak mai multe vieți de la „câștigarea” războiului, decât în timpul acestuia. Merita intervenția o asemenea jertfă? Dar intervenița în Afganistan? Nu de alta, dar, practic, terorismul s-a retras o clipă și a revenit în forță în clipa următoare. Sunt americanii capabili să facă ordine în lume? Întrebarea nu este absurdă. Osama Ben Laden este de negăsit de către americani, cu toată tehnica militară și cu toate serviciile lor secrete. Saddam Hussein conduce chiar dintre americanii aflați în Irak un război de guerilă care devine tot mai crud. S-au gândit americanii, a luat în calcul Bush că s-ar putea întâmpla ca să câștige războiul și să piardă încă o dată pacea? Probabil, nu s-au gândit, fiindcă dacă se gândeau poate că ascultau de nemți și de francezi și nu se avântau, una-două, în Irak.

Accente

Mor americani, englezi, polonezi, italieni, români, australieni... Mor și câțiva irakieni, dar mai puțini decât cei veniți să-i elibereze. Pentru ce? Pentru că cineva a debordat de orgoliu, socotindu-se buricul pământului. Ce scurtă este, de prea multe ori, memoria omenirii, și cât de repede s-a uitat că a fost odată un Vietnam! Și că și în acea vreme „ploua” cu condoleanțe formale.

Tristan Mihuța

Președintele PUR, Dan Voiculescu s-a plimbat printre arădeni

(Urmare din pagina 1)

Înainte de a părăsi Casa Sindicatelor, acolo unde își are sediul firma Liei Ardelean, președintele Dan Voiculescu a purtat o discuție și cu presa arădeană.

Din punctul nostru de vedere, cea mai importantă declarație pe care a făcut-o profesorul Voiculescu a fost cea referitoare la alegeri: „Ne axăm în principal pe alegerile locale, unde vom participa singuri. De acestea depind foarte multe lucruri. Referindu-mă la cum vom proceda în cazul alegerilor generale, vă pot spune că filialele care nu vor obține cel puțin zece la sută la locale vor avea la alegerile generale și candidați de la centru“.

În continuare, liderul umanist, avându-i alături pe Lia Ardelean și deputatul Nicu Cojocaru, a reluat vechile sale teme de discuție, spunând: „În România există o mafie politică. Care are tentacule în mai toate partidele. Până ce această mafie nu va fi stârpită, nu va fi bine“. În ceea ce privește Uniunea Europeană, Dan Voiculescu a spus: „România este importantă pentru Uniunea Europeană. Și de aceea vom fi primiți. Meritâm”.

În ceea ce privește plimbarea prin municipiu, aceasta a fost „fructuoasă“ (fostul țărănist Dudu Ionescu, umanist acum, prezent alături de Voiculescu, spunea că trebuie procedat la fel în toate județele), liderul PUR având discuții cu câțiva comercianți, mulți dintre aceștia recunoscându-l. Lucru care pe Dan Voiculescu l-a mulțumit.

Imediat după masa servită la Astoria, delegația umanistă venită de la București a plecat spre Timișoara.

Cu alte amănunte revenim în ziarul de luni.

Foto: Al. Marianuț

Luxten a câștigat iluminatul public în municipiu

Dorel Popa a anunțat ieri câștigătorul licitației care a avut ca obiect iluminatul public din Arad, spunând că Luxten a avut o ofertă mai bună decât Elba Philips, în timp ce Romlux-ul n-a mai participat (deși a cumpărat caietul de sarcini).

Primarul a anunțat că Luxten va realiza și instalația de nocturnă de la stadionul UTA, acest lucru fiind prevăzut în caietul de sarcini.

În privința apropiatei vizite a președintelui Ion Iliescu la Arad (30 noiembrie), Dorel Popa a spus că Primăria se va implica, **„deși nimeni nu ne-a întrebat de ce sume am avea nevoie. În timp ce noi am solicitat doar 2 miliarde de lei (nu noi, ci Prefectura), Alba Iulia a primit un miliard doar pentru masă”** - a spus Popa.

În ceea ce privește obiceiul autorităților, ca atunci când vine vreo față înaltă de la București să asfalteze străzile pe care urmează să se desfășoare vizitele, viceprimarul Emanoil Voicu ne-a liniștit: **„O să-l ducem pe domnul președinte Ion Iliescu doar pe străzile asfaltate”.**

A. Olteanu

Gheorghe Falcă - provocat la „duel”

Coloman Edeleni a dezvăluit cauza cercetărilor care se fac la Gospodărirea Comunală

Coloman Edeleni, președintele organizației municipale PSD și, totodată, director al S. C. Gspodărirea Comunală, a dezvăluit ieri numele reclamantului care a pus Poliția Economică din Arad să cerceteze unele activități ale firmei, în speță modul de înregistrare a intrărilor pe ștrandul Neptun. Mariana Junjan este fostul director economic al societății și, suspendată din funcție, s-a adresat organelor de cercetare reclamând unele nereguli pe care le-ar fi descoperit dumneaei. Lucruri care, până la urmă, nu s-au adeverit, polițiștii nedescoperind nimic contrar legii.

Edeleni a prezentat, ieri, într-o conferință de presă, procesul-verbal de constatare în care se precizează că nu s-au constatat nereguli. „Trebuie să-i dau dreptate lui Ovidiu Marian (fostul director), cel care spunea ce spunea despre Mariana Junjan. El a avut câteva procese cu ea. Societatea pe care o conduc are acum (doar) patru procese cu aceasta. Dânsa a fost suspendată din funcția de director economic pe baza unei sentințe date de Curtea de Conturi, această instituție constatând că Mariana Junjan a fost vinovată și ea (alături de alții) atunci când s-a descoperit gaura de aproape un miliard de lei” a spus directorul S. C. Gospodărirea Comunală. Ulterior, Coloman Edeleni a mai explicat că i-a oferit Marianei Junjan postul de șef la departamentul de pompe funebre al societății, cu un salariu de 13 milioane de lei, cu puțin mai mic chiar decât al său și, în loc să reducă pierderile, a procedat de asemenea manieră încât acestea au crescut.

„Motivele reclamației - a precizat Edeleni - sunt de natură politică. Mariana Junjan i-a dat un dosar vicepreședintelui CJA, democratul Gheorghe Falcă, iar acesta se tot laudă cu el peste tot. Îl provoc pe dl. Falcă la o discuție televizată, în care el să aducă dosarul, iar eu să vin cu argumentele”.

A. Olteanu

MINISTERUL EDUCAȚIEI CERCETĂRII ȘI TINERETULUI

UNIVERSITATEA DE VEST „VASILE GOLDIȘ”

2900 ARAD, Bd. Revoluției nr. 81, tel. 0040/257/280.335, fax 0040/257/280.810

– universitate acreditată prin Legea nr. 240/2002 –

Integrarea în spațiul european al învățământului superior, obiectiv managerial major

Declarația Senatului Universității de Vest „Vasile Goldiș” Arad

Membrii Senatului Universității de Vest „Vasile Goldiș” întruniți în ședința ordinară din data de 10.11.2003 își exprimă deplinul acord pentru aplicarea principiilor și direcțiilor de acțiune conținute în documentul ***„Orientări strategice pentru învățământul superior din România”*** prezentate la ***Conferința Națională a Învățământului Superior*** din 4.11.2003 de la București.

Am luat act de obligațiile asumate de Guvernul României prin semnarea Declarației Conferinței de la Berlin din 19.09.2003 și în calitate de universitate acreditată, parte a sistemului național de învățământ, vom acționa pentru realizarea acestora.

Considerăm că prin crearea ***Spațiului European al Învățământului Superior,*** Europa poate deveni „cea mai competitivă și mai dinamică economie bazată pe cunoaștere din lume”, capabilă de o creștere economică sustenabilă, care să ofere locuri de muncă mai bune și o mai mare coeziune socială.

Salutăm programul de investiții în învățământul superior, proiectele legislative care vor încuraja donațiile private către universități ca și integrarea universităților acreditate, de stat și private, într-un singur sistem național de învățământ superior. În Universitatea de Vest „Vasile Goldiș” reforma curriculară a asigurat corelarea specializărilor universitare cu nomenclatorul ocupațiilor, activitățile practice au fost optimizate, asigurând pregătirea vocațională a viitorilor specialiști, s-au creat trunchiuri comune, asigurându-se posibilitatea organizării programelor de studii propuse de Conferința de la Bologna din 1999.

Aplicarea de 10 ani în universitate a Sistemului European de Credite Transferabile ECTS, diversificarea resurselor de finanțare prin fonduri antreprenoriale, politica de investiții în infrastructura de cercetare, servesc aceluiași obiectiv major în Spațiul European al Învățământului Superior.

Senatul Universității de Vest „Vasile Goldiș” apreciază ca benefică asocierea universităților publice și private, prin negociere directă și voluntară, pe regiuni de dezvoltare, în așa fel încât să se ajungă la un proces de asociere universitară sub formă de consorțiu.

Polii de predare și cercetare propuși în Declarația Conferinței Naționale a Învățământului Superior apreciem că vor favoriza o mai rapidă inserție în spațiul academic european.
Perfecționarea Managementului Învățământului Superior, asigurarea echității în evaluarea performanțelor și clasificarea universităților în funcție de performanțe vor asigura o dezvoltare durabilă a învățământului superior românesc, obiectiv față de care Senatul Universității de Vest „Vasile Goldiș” își exprimă întreaga adeziune.

Senatul Universității de Vest
„Vasile Goldiș”
Președinte Senat
Prof. univ. dr. Aurel Ardelean

Senatul Universității de Vest „Vasile Goldiș" Arad, în colaborare cu Inspectoratul Școlar Județean. Arad, invită sâmbătă **15 noiembrie a.c. ora 9,** *părinții elevilor din clasele a XII-a la acțiunea de orientare școlară și vocațională* **"Ziua Portilor Deschise"** *care va avea loc în Aula "Ștefan Cicio-Pop" din Bulevardul Revoluției nr. 94-96, între orele 9.00-12.00.*

Cu acest prilej, părinții absolvenților liceelor și grupurilor școlare, promoția 2004 vor avea ocazia să se întâlnească cu conducerea Universității, a facultăților și colegiilor, să viziteze sălile de curs, cabinetele și laboratoarele universității.

INIȚIATIVE DE INTERES NAȚONAL ȘI PROMOVARE A IMAGINII ROMÂNEȘTI ÎN LUME ALE UNIVERSITĂȚII DE VEST „VASILE GOLDIȘ” ARAD

Conform crezului patronului nostru spiritual, ilustra personalitate Vasile Goldiș, pe lângă generarea și transmiterea cunoștințelor, Universitatea s-a implicat în acțiuni de interes național.

- Este inițiatoarea și deține, prin Rectorul Universității, președinția "Asociației pentru construirea monumentului Marii Uniri la Arad". În data de 30.11 a.c. la Arad, în cadrul manifestărilor prilejuite de sărbătoarea a 85 de ani de la Marea Unire, Președintele României excelența sa ION ILIESCU va vizita Universitatea de Vest „Vasile Goldiș”, va participa la sesiunea științifică omagială și va pune piatra de temelie a monumentului.
- A realizat în cursul vizitelor la Universitățile din Brazilia și Australia acțiuni, în colaborare cu Ambasadele României din aceste țări, de promovare a imaginii țării noastre și sărbătorire a zilei naționale 1 Decembrie;
- A inaugurat la Arad, Centrul de studii Româno-Brazilian în prezența Ambasadorului Braziliei, excelența sa Jeronimo Moscardo de Sousa;
- Participă la misiuni economice internaționale organizate de U.G.I.R. 1903.
- A participat cu stand propriu la târgul internațional "EXPOSCUOLA" organizat de provincia Padova din Italia;
- Rectorul Universității deține vicepreședinția Federației Europene a Școlilor Superioare cu sediul în Franța;
- A realizat acțiuni de sprijinire a comunităților școlare românești din străinătate, cu materiale didactice și cărți, acordând totodată importante facilități studenților acestor comunități care studiază la Arad în cadrul Universității.

Instituții academice partenere din străinătate

AUSTRALIA
- Universitatea din Ballarat

AUSTRIA
- Universitatea din Viena

BRAZILIA
- Universitatea Federală Rio de Janeiro
- Universitatea Metropolitană
- Universitatea Presbiteriană Mackenzie

ELVEȚIA
- Academia Internațională de Medicină
- „Albert Schweitzer”

FRANȚA
- Universitatea din Rennes
- Federația Europeană a Școlilor Superioare
- Universitatea Paris - Sud

GERMANIA
- Universitatea „Eberhard Karls” din Tubingen
- Universitatea din Freiburg
- Universitatea Bruchsal

ITALIA
- Universitatea de Studii din Padova
- Universitatea din Ancona
- Universitatea „La Sapienza” Roma

- Institutul European de Tehnologie - SAN MARINO

IUGOSLAVIA
- Universitatea din Novi Sad

MAREA BRITANIE
- Universitatea Durhan Business School

SLOVACIA
- Universitatea „Matej Bel” Banska Bystrica

S.U.A.
- Universitatea „Liberty” Sacramento
- State University of Washington
- Gorgetown University
- Boston University

UNGARIA
- Universitatea Koros Békéscsaba
- Universitatea Medicală „Albert Szent - Gyorgy” Szeged
- Universitatea „Kossuth Lajos” Debercen
- Universitatea Tehnică Budapesta
- Universitatea Ungariei de Vest Sopron

MANAGEMENTUL INTEGRĂRII ÎN SPAȚIUL EUROPEAN AL CUNOAȘTERII ACADEMICE

Obiectiv de Management Strategic Academic încă de la înființarea Institutei, preocupările Universității de Vest " Vasile Goldiș" pentru Integrarea Europeană se circumscriu Declarațiile de la BOLOGNA (1999), PRAGA SALAMANCA (2002)~ BERLIN (2003) și Conferinței învățământului superior din 4.11.2003 de la București.

Într-un spirit european, membrii fondatori ai Universității noastre de tip comunitar -antreprenorială sunt toate organismele administrației publice locale: Prefectură, Consiliul Județean, Primărie, Camera de Comerț și Industrie, Episcopia Ortodoxă.

Realizările punctuale privind integrarea în spațiul academic european sunt:
– am realizat **parteneriate științifice cu 44 de Universități din străinătate** dintre care unele cu tradiție europeană (HEIDELBERG, PADOVA, LA SAPIENZA ROMA, VIENA, PARIS -SUD, TUBINGEN, ALBERT SYENT -GYORGY SYEGED etc);
– aplicăm **de zece ani Sistemul European al Creditelor de studii transferabile** care permite mobilitatea studenților în Europa;
– suntem **membrii primului Consorțiu Universitar Internațional din România** alături de Universitatea din Tubingen -Germania;
– am depus **candidatura pentru** a deveni **membrii ai EUA - Asociația Universităților Europene; "**
– suntem incluși **în programul de cercetare științifică europene alături de Universități de tradiție:** SECAL, PIN - MARTA, PLANT A EUROPEA LIFE, ARCHIMEDES ;
– am demarat **Proiectul construirii Clinicii de Oncologie cu sprijin comunitar U .E**., al unor investitori privați din Italia, a Consiliului Județean Arad și a S.I.F. Banat-Crișana;
– suntem **realizatori în parteneriat cu Camera de Comerț, Industrie și Agricultură a județului Arad, a Târgului Internațional ECO -MEDIU 2003 4- 6 XI a.c., cu participarea unor firme de referință din Europa;**
– am multiplicat **specializările la cursurile de Master cu noi oferte de tip comunitar;**
– deținem prin studenții noștri sportivi **titlurile europene la tenis de masa-fete, haltere-băieți și avem numeroși participanți la competiții europene ca și la Jocurile Universitare de la GRENOBLE -Franța;**
– Universitatea cu 11.000 studenți în 9 facultăți, 7 colegii și 42 de specializări, **Universitatea de Vest " Vasile Goldiș" a realizat o restructurare curriculară, introducând multe discipline de impact european.**
– **Manifestările Științifice** organizate la Arad s-au bucurat de **parteneriate cu instituții academice de elită:** Academia Europeană de -Științe și Artă, Academia de Științe Medicale Albert Schweitzer.
– Suntem un **participant activ la proiectele euroregiunii Dunare -Mureș -Criș -Tisa.**

Senatul Universității de Vest " Vasile Goldiș " a inclus ca obiectiv planul de Management Strategic pe perioada 2004-2007 compatibilizarea întregii structuri organizatorice și a criteriilor de evaluare cu cele practicate în Uniunea Europeană.

EDITURA PROPRIE" VASILE GOLDIȘ" UNIVERSITY PRESS

O editură cu aspirație europeană

Editura " Vasile Goldiș" University Press a fost înființată în anul 1995 prin avizul Mînisterului Culturii nr. 3699 / 4.07.1995 și este ***acreditată*** *de catre Consiliul Național al Cercetării Științifice din învățământul Superior.*
Răspunzând nevoilor stringente de informare, editura a publicat până în prezent peste 240 de lucrări, atât cu profil didactic, cât și studii, monografii, lucrări de specialitate. Printre autori se numără personalități de renume din țară și străinătate, un loc de onoare ocupându-l Excelența sa, Domnul Fernando Henrique Cardoso, fostul președinte al Braziliei.
Publicațiile sunt cuprinse în 9 colecții: Juridica, Asclepios, Cl1egium, Clio, -5tiinte Politice, Bios, Media, Economics, Infotech și Palestra. Lucrarile apărute în Editura Universității se remarcă prin calitate Și tinuta grafica deosebită, la nivelul celor mai înalte standarde.
În cadrul Editurii " Vasile Goldiș" University Press apar 7 periodice, unele dintre ele fiind ***acreditate*** *de către C.N.C.S.I.S.: Studia Universitatis " Vasile Goldiș", Jurnal Medical Arădean și Studii Juridice.*
În fiecare an, editura participă la târguri de carte sau de servicii universitare ca Universitaria și Gaudeamus, iar în luna decembrie organizează "Gala Premiilor Academice" în cadrul căreia sunt premiate cele mai bune lucrări.

Pădurile au scos Primăria Ususău din sărăcie

● Primarul vrea jandarmi pentru a stârpi hoții

Comuna Ususău era, până nu demult, după bugetul pe care îl avea Primăria, una dintre cele mai sărace din județ, de altfel așa cum erau cam toate comunele de la sud de Mureș.

O dată cu retrocedarea pădurilor, însă, situația s-a schimbat, iar cele 1064 de hectare cât a primit Primăria Ususău au fost suficiente pentru ca situația banilor să fie, cât de cât, rezolvată.

Banii care provin din lemnul vândut fac ca această comună să nu mai aibă probleme cu iluminatul public (la care existau datorii), cu renovarea școlilor (care s-a făcut mai mult ca niciodată) etc. „Cele peste 100 de hectare de pădure ne-au adus 1,8 miliarde de lei, însă, din păcate, nu putem să ne bucurăm de toți banii. Asta pentru că 500 de milioane am dat numai pentru măsurători, iar la anul precis se vor face amenajamente, unde iar vom plăti vreo 500 de milioane de lei. Chiar și așa, pot spune că din acest an situația s-a schimbat. La Zăbalț, am băgat 50 de milioane în școală, iluminatul public nu mai e o problemă, acum vrem să luăm o Dacie papuc. Ne-am apucat și de școala din Dorgoș", spune primarul Nicolae Răsădean. Tot datorită pădurii, Primăria nu va mai cheltui bani nici cu aprovizionarea școlilor și grădinițelor pentru iarnă, lemnul provenind tot din pădurea proprie. „Toate școlile au lemn suficient să treacă iarna, ba mai mult, le-am plătit tot noi și tăiatul lemnelor, pentru că am preferat să cheltuim de la buget și să le lăsăm banii pentru alte activități", mai spune Răsădean.

Există însă și o problemă: furtul de lemne, pentru care, însă, primarul are o rezolvare. „Am cerut jandarmi, la care le oferim locuință în Zăbalț, le suportăm și salariile. Numai cu doi polițiști nu putem face față. Sunt unii săraci care fură, să trăiască de pe o zi pe alta. Cu aceia, mai treacă, dar avem și mafioți, pe care trebuie să-i stârpim. În primăvară am făcut o acțiune cu jandarmii și s-a făcut ordine, dar altfel ar fi dacă i-am avea permanent aici", susține Răsădean.

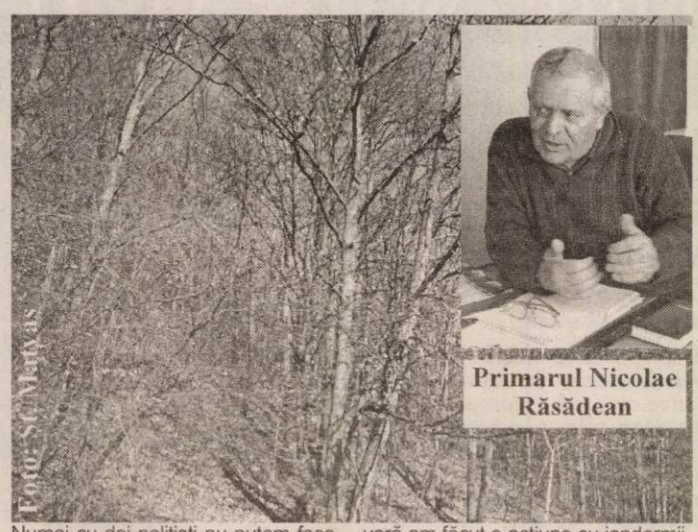
Foto: St. Matyaș

Primarul Nicolae Răsădean

Cosmin Mihuța

Textilele iau „tortul" exportului

Pe primele trei trimestre ale anului, producția industrială a județului Arad a crescut cu 1,5% față de pe-rioada similară anului trecut.

Foto: St. Matyaș

Cele mai semnificative progrese s-au constatat în ramura producerii și furnizării de energie electrică și termică, gaze și apă caldă de 50,2%.

Motorul economiei arădene este în continuare industria ușoară tendință care es menține de la începutul anului. Și industria încălțămintei se menține pe acest ternd, iar creșterea față de anul trecut este de 43,9%. Tot industria ușoară, însă de această dată cea a articolelor de îmbrăcăminte a înregistrat o creștere cu 17,5% față de perioada similară a anului trecut.

Valoarea livrărilor de produse industriale în perioada 1 ianuarie - 30 septembrie 2003 s-a ridicat la 7890,4 miliarde de lei, din care cea a lunii septembrie a fost de 845,2 miliarde de lei. Au fost livrate mărfuri industriale în valoare de 3036,1 miliarde de lei , ceea ce reprezintă 38,5% din livrările totale, corespunzătoare perioadei de 9 luni.

În cele trei trimestre, valoarea exporturilor a totalizat 627,267 milioane de euro, iar importurile s-au cifrat la 555,363 milioane de euro. Balanța comercială a județului Arad este pozitivă, cu un excedent comercial de 71,904 milioane de euro. Cele mai consistente excedente s-au realizat în industria confecțiilor cu 61,353 milioane de euro. De altfel, în structura exporturilor o cotă semnificativă de 39,3% este deținută de materiile textile și articole derivate din acestea. Și mijloacele de transport pe calea ferată dețin un procent de 15,9%, iar mașinile, aparatele și echipamentele electrice 14,1%.

Cea mai mare pondere în importuri au constituit-o materiile textile și articole din acestea cu 33,3%, urmată de mașini, aparate și echipamente electrice 18,5%.

Se poate deduce din aceste comparații că forța economică în industrie o constituie sistemul lohn: materiile prime vin de afară, iar aici ele ajung produse finite prin intermediul forței de muncă autohtone.

Cifra de afaceri a companiilor din industrie a crescut cu 9,2%, comparativ cu primele 9 luni ale anului trecut.

G. Constantinescu

În lipsă de lei sunt buni și dolarii

Sezonul rece s-a instalat deja și problemele aprovizionării cu combustibili au ajuns o prioritate în toată țara. La Arad, CET nu are bani, deși ar avea de încasat peste 200 de miliarde de lei de la terți. Acest blocaj financiar nu a rămas fără urmări. CFR Marfă a dat o notă ultimativă prin care amenință că va sista transportul de cărbune din Valea Jiului, dacă CET Arad nu achită 13 miliarde de lei până pe 4 noiembrie. Banii nu s-au achitat, dar „am convenit cu CFR-ul asupra unui grafic de reeșalonare a plăților. Nici la această oră nu avem suficienți bani pentru a plăti transportul. Cu încasări de 50-60 milioane pe zi de la ARTERM nu putem face față obligațiilor curente. În luna decembrie vom primi un credit în valută, garantat de guvern" a spus Livius Cociuba, director economic la CET Arad.

Pentru luna noiembrie stocurile sunt asigurate și „arădenii nu vor avea probleme cu căldura", a punctat Cociuba. Însă în decembrie trebuie făcută aprovizionarea cu cărbune pentru lunile următoare.

Cele 6 milioane de dolari credit vor rezolva problema. Dintre acestea 4 milioane vor fi alocate pentru cărbune, 1 milion pentru transport și tot atât pentru plata gazului metan. Ca orice credit, acesta va avea și o dobândă. În concluzie, aceste blocaje financiare duc la angajarea unor credite, care în final se vor reflecta în costurile de producție.

G. Constantinescu

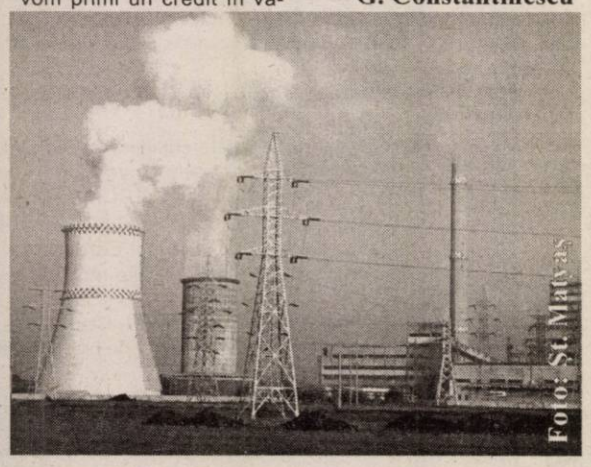
Foto: St. Matyaș

BCR - locul șase în Europa Centrală

Banca Comercială Română a urcat pe locul 6 în ierarhia celor mai puternice bănci din Europa Centrală față de locul 8 în 2002, potrivit prestigioasei reviste britanice de specialitate The Banker, din Grupul Financial Times.

The Banker a publicat în numărul din octombrie a.c. clasamentul primelor 100 de bănci din țările central-europene, alcătuit după capitalul de rang 1 (care cuprinde capitalul propriu și rezerve, definind puterea unei bănci de a acoperi pierderi actuale sau potențiale) înregistrat la 31 decembrie 2002.

În acest clasament, BCR este cotată cu un capital de rang 1 de 801 mil. USD (la finele anului trecut). „Ascensiunea continuă a Grupului BCR în clasamentele europene și mondiale îi întărește credibilitatea și reputația de bancă solidă, echilibrată și dinamică, confirmând în același timp poziția de lider și formator de piață al sistemului românesc" - a declarat Nicolae Danilă, președintele Băncii Comerciale Române.

În același timp, numărul clienților a ajuns la peste 3,8 milioane, în creștere cu circa 20% față de începutul anului.

La Bekescsaba - interes pentru Zona Liberă Curtici Arad

În urmă cu patru zile, secțiunea româno-maghiară a Camerei de Comerț și Industrie a Ungariei a organizat la Bekescsaba evenimentul economic intitulat „Împreună spre Europa", la care a participat și o delegație a Administrației Zonei Libere Curtici Arad. Din partea română au fost invitate mai multe firme românești din județele din vestul țării (Arad, Bihor, Satu-Mare), care au avut întâlniri cu agenți economici maghiari.

În deschiderea evenimentului au fost expuse o serie de prezentări cu privire la legăturile economice româno-maghiare iar apoi s-au dezbătut efectele și influența aderării Ungariei la Uniunea Europeană în relația comerțului exterior cu România.

Reprezentanții AZL Curtici Arad au prezentat posibilitățile și facilitățile oferite investitorilor și au purtat discuții individuale cu diverse firme maghiare care s-au arătat interesate de Zona Liberă Curtici Arad. Interesul oamenilor de afaceri maghiari a fost direcționat în principal spre depozitare, ambalaje, logistică.

G. K.

Panoramic economic

Producția industrială – creștere

Producția industrială a înregistrat în septembrie 2003, o creștere de 3,7 la sută în volum absolut și de 0,2 la sută în condiții comparabile din punct de vedere al numărului de zile lucrătoare, față de aceeași luna a anului 2002, informează Institutul Național de Statistică (INS).

Criză a zahărului

Sindicaliștii din industria alimentară consideră că în România ar putea apărea o criză a zahărului.

Sindicaliștii se întreabă dacă, începând cu 2007, România va produce sau va importa alimente, a declarat Dragoș Frumosu, președintele Federației Naționale a Sindicatelor din Industria Alimentară, luni, pentru Agenția Națională de Presă Rompres.

Există riscul ca zahărul, produs care se află acum pe lista alimentelor prioritare la export, să nu mai fie rafinat în România, susține liderul sindical.

Cablu – drepturi de autor

Societățile de comunicații prin cablu din România plătesc în prezent o cotă de 6,2 la sută pentru drepturi de autor și conexe, cel mai mare procentaj din sud-estul Europei, în condițiile în care țările din regiune plătesc doar între 1 și 3,5 la sută, a declarat luni Radu Petric, președintele Asociației de

Comunicații prin Cablu /ACC/ din România, în cadrul Convenției Anuale ACC.

Acest procentaj se aplică direct asupra abonamentelor încasate și suportate în mod direct de cei peste 3,3 milioane de abonați la televiziunea prin cablu. Potrivit legilor în vigoare, operatorii de cablu sunt obligați să plătească o cotă maximă de 10 la sută pentru drepturile de autor și de 3 la sută pentru drepturile conexe din totalul încasărilor brute din abonamente.

Agricultura ecologică

Agricultura ecologică va beneficia, în 2004, de subvenții din partea ministerului de resort, nivelul acestora fiind stabilit în cursul lunii noiembrie, în urma discuțiilor care vor avea loc între ministrul Agriculturii, Ilie Sârbu și reprezentanții tuturor asociațiilor care activează în acest sector.

„ Agricultura ecologică nu e singura nișă prin care putem pătrunde pe piața europeană, dar este deocamdată cea mai importantă, din acest motiv ne vom orienta către subvenționarea acestui domeniu", a declarat Ilie Sârbu, la Indagra 2003.

Reprezentanții asociațiilor care activează în domeniu au solicitat subvenționarea prețului la certificarea produselor ecologice precum și a semințelor, care, potrivit legii, nu trebuie să fie tratate.

Banca Comercială Carpatica

Banca Comercială Carpatica SA Sibiu a fost promovată, de miercuri, la Categoria I de Excelență Rasdaq, fiind una dintre cele mai transparente societăți listate în cadrul bursei electronice, informează Rasdaq.

În prezent, societatea are un capital social de 405,7 miliarde lei. Capitalizarea de piață a societății este de 23,3 milioane dolari, însemnând 1,03 la sută din piață. În perioada 2000-2002 banca a înregistrat profituri de 2,7 miliarde, 26,6 miliarde, respectiv 98,9 miliarde lei, însă nu a acordat dividende.

Prețurile la pâine și la carne

Ministrul agriculturii, pădurilor, apelor și mediului, Ilie Sârbu, a declarat că nu vor exista creșteri ale prețului la carnea de porc la acest sfârșit de an.

"Nu există nici un motiv pentru majorarea prețurilor la carne, deoarece am ținut cont de toate solicitările patronatelor din domeniu", a precizat Ilie Sârbu.

Ministrul Sârbu a a menționat că se va întâlni cu toți reprezenatanții patronatelor de pe piața cărnii, de la producători până la procesatori, luându-se în discuție și solicitarea Asociației Române a Cărnii referitoare la scutirea de taxe vamale la piesele de porc și pentru primul trimestru al anului 2004.

Mobilierul în arhitectură

Alegerea mobilierului într-o locuință este foarte important deoarece definește stilul acesteia și îi va da un caracter special. Criteriul determinat însă, ar trebui să fie confortul. Ca exemple am putea da o canapea care ar putea arăta senzațional, sau poate fi scumpă, dar nu și confortabilă, spre deosebire de alta care poate fi mai ieftină sau chiar cumpărată la mâna a doua, dar comodă.

● Stabilirea stilului

Anumite piese de mobilier pot defini anumite stiluri: avangardist, retro sau postmodernist. Pentru interioare odihnitoare și liniște, moblierul conservator ca aspect redă esența unei ere mai puțin stresante. Puteți crea interioare rustice prin folosirea câtorva piese de mobilier în stil rural, bine alese. Ca alternativă aveți mobilierul realizat pe linie modernă. Acesta se definește prin folosirea PAL-ului, a ramelor cromate, a sticlei translucide și a plasticului. Acest tip de mobilier redă un stil de viață ordonat.

● Zona confortului

Trebuie să alegeți cu grijă paturile, canapelele și scaunele deoarece cum am amintit nu doar aspectul, ci și confortul contează. Înainte de a cumpăra un pat întindeți-vă pe el sau așezați-vă pe acel scaun pe care doriți să-l achiziționați. Fiți practici și atunci când cumpărați o masă, gândiți-vă dacă se poate așeza întreaga familie și musafirii sau birourile se află la o înălțime confortabilă pentru a lucra la ele sau dulapurile, dacă au o capacitate suficientă pentru a cuprinde toate hainele dumneavoastră.

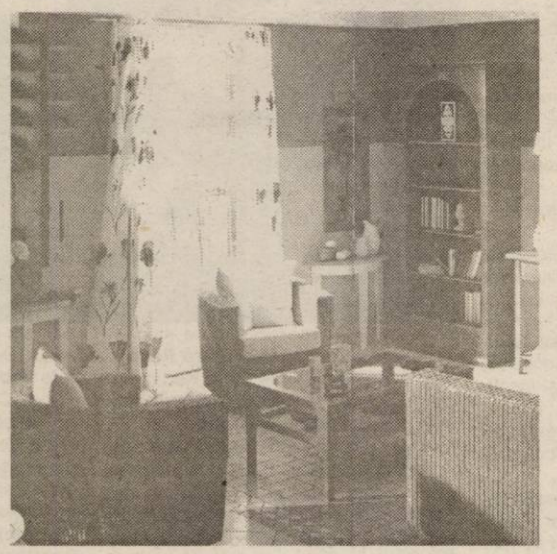

O cameră sofisticată utilizează o combinație de mobilă vopsită și de lemn, plus culori blânde și materiale cu dungi la ferestre pentru a evoca stilul elegant al sec. al XVIII-lea.

● Aranjarea mobilei

Încercați să realizați un echilibru între mobilierul din fiecare cameră; unele decorative altele practice sau unele proiectate pentru mai multe persoane, altele pentru una singură. Aranjați mobilierul din fiecare cameră încât să reflecte nevoile celor care o întrebuințează, dar să nu o aglomerați prea mult, oferiți pieselor care vă plac spațiu suficient.

Vă reamintim ca întotdeauna să combinați și potriviți stilurile pentru a crea acea imagine care i se potrivește cel mai bine căminului d-voastră.

Ela Falcă

Cine alungă moliile...

■ **Cauciucul:** Moliile pot fi alungate dacă veți pune în dulap, pe rafturi, câte o bucată de cauciuc (de la o anvelopă sau un furtun). Aceasta nu trebuie așezată printre haine, pentru ca ele să nu capete un miros urât, ci pe marginile fiecărui raft din dulap. Cuișoarele vor da rezultate asemănătoare, dacă sunt presărate printre haine și lăsate trei sau patru luni.

■ **Cojile de portocală:** Cojile de portocală uscate și așezate în buzunarele blănurilor, între păturile sau plapumele puse la păstrat sau peste îmbrăcămintea din lână alungă moliile. Lăsați-le maxim o săptămână și apoi schimbați-le. Puteți așeza în dulap chiar o portocală. Pentru ca aceasta să nu se strice, înțepați-o cu cuișoare.

■ **Frunzele de mușcată:** Presărate în dulapuri, peste îmbrăcămintea de lână sau așezate în buzunarele hainelor de blană, au rolul de a alunga moliile și a împiedica totodată înmulțirea lor. Nu scăpați din vedere că trebuie să presărați frunze verzi, pe care să le schimbați, când au început să se usuce.

■ **Uleiul de cedru:** Ungeți ușile dulapurilor cu ulei de cedru o dată pe săptămână. Hainele vor mirosi frumos, iar moliile vor dispărea în câteva zile. Totodată, așezați în apropierea dulapului, într-un loc ferit, vase cu apă, deoarece moliile sunt atrase de lichid și amețite de uleiul de cedru vor cădea ușor în el.

Sfaturi „parfumate"

Mirosul persistent de mâncare din bucătărie poate fi înlăturat cu ajutorul câtorva metode foarte simple:

● două lingurițe de zahăr și una de scorțișoară se amestecă într-un vas lăsat la foc mic timp de cinci minute; apoi se așează pe masa din bucătărie și va deveni un veritabil odorizant. Dacă preferați mirosul de cafea în locul celui de scorțișoară, faceți cuvenita modificare;

● dacă umblați la butoiul cu varză sau gătiți sarmale și vreți ca vecinii să nu simtă prea mult timp mirosul, amestecați sare de lămâie și zahăr într-un vas, la foc mic, până zahărul se caramelizează. Mirosul plăcut va invada bucătăria. Tot pentru a scăpa de „parfumul" sărmăluțelor puteți apela la oțetul de mere pe care să-l lăsați într-un vas pe dulap. După 10 minute bucătăria va mirosi altfel;

● mirosul de mucegai dispare atunci când, într-un vas vechi, se ard foi de dafin peste care se presară puțin piper măcinat;

● fumul de țigară poate fi „absorbit" de câteva prosoape înmuiate în apă rece și stoarse bine lăsate în colțurile camerelor. Dacă aveți și câteva frunze de mentă uscată pentru a le presăra peste prosoape, un miros înviorător va înlocui repede pe cel al tutunului.

Curățarea produselor din inox

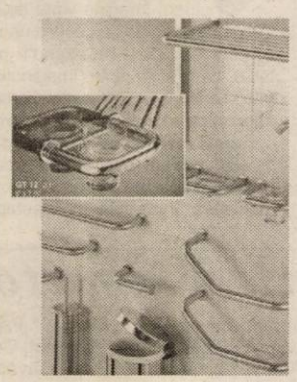

Nu sunt foarte pretențioase, așa încât nu se recomandă o atenție deosebită, dar vă putem oferi câteva sfaturi în ceea ce privește curățarea lor periodică:

◆ se curăță prin spălare manuală cu apă caldă și săpun și se recomandă clătirea cu apă abundentă. Pentru a evita rămânerea petelor după uscare, din cauza calcarului din apă, se pot șterge cu o cârpă moale.

◆ dacă pe obiectele de inox sunt amprente, acestea se pot curăța cu acetonă sau alcool.

◆ când e vorba de pete dificile și chiar decolorare se recomandă soluții de curățare delicate sau cele speciale pentru inox.

◆ depozitele de piatră datorate apei dure ce apar vor fi curățate cu o soluție compusă din trei părți apă și una oțet. Se spală apoi cu apă și săpun și se clătește, în final, cu apă.

◆ urmele de ulei sau grăsime pot fi îndepărtate cu acetonă sau alcool iar dacă e vorba de pete mai vechi, pot fi înmuiate înainte cu amoniac. Se clătește apoi cu apă curată. Dacă utilizați amoniac, folosiți mănuși de cauciuc.

Lambriurile - haine de lemn pentru camere

Lambriurile sunt versatile. Pot crea o ambianță modernă, clasică ori chiar rustică, depinde de interior. Lamelele lambriurilor din lemn au dimensiuni diferite. Pentru a păstra aspectul „natur", micile defecțiuni ale lemnului (noduri) nu se înlătură. Există și lambriuri în variantă sintetică (PVC) care imită destul de bine pe cele din lemn, dar cele „adevărate" sunt mai solicitate. Funcția decorativă a lambriurilor este dublată de calitatea lor izolatoare.

Se pot aplica pe perete fie în dispunere orizontală, care în cazul încăperilor mici crează senzația de spațialitate, fie vertical în cazul camerelor scunde. Efecte originale pot fi obținute prin pozarea oblică. Ele pot delimita vizual spații într-o încăpere mai mare.

Lambriurile se pot lăcui, cerui ori vopsi cu condiția ca tratamentele să se facă pe ambele părți ale lamelelor pentru a limita deformările ulterioare.

În cazul încăperilor mai umede, este recomandat să se depoziteze câteva săptămâni în spațiul unde va fi montate. E bine ca deformările să se petreacă înainte și nu după montare.

Trandafirul

Protecția în perioada iernii

Majoritatea trandafirilor clasici tolerează bine gerurile iernii. Nu același lucru se întâmplă cu unii trandafiri moderni. De aceea, înainte de achiziția lor, informați-vă cu privire la zona climatică potrivită celor care vă interesează. După ce îi aveți în grădină, o modalitate suplimentară de protecție este să vă asigurați că au intrat complet în repaus la venirea iernii. După 15 august nu se mai aplică fertilizatori, nici nu se mai efectuează tunderi iar după data de 1 octombrie nu se mai practică îndepărtarea florilor ofilite, permițând plantei să fructifice. Există mai multe metode pentru a asigura protecția trandafirilor pe perioada iernii. Ideea constă în menținerea uniformității temperaturii scăzute, a înghețului pe toată perioada iernii pentru a preveni daunele produse de o alternanță a înghețurilor-dezgheților. Orice metodă alegeți nu începeți prea devreme să acoperiți plantele. Așteptați primul ger sever ce se va menține la același nivel câteva zile. Înainte de protejare se va îndepărta tot frunzișul care a rămas pe plantă, pentru a evita perpetuarea bolilor în următorul sezon. Înainte de acoperire, trandafirii înalți pot necesita tunderi minore, lucru de evitat pe cât posibil. Cea mai comună metodă pentru asigurarea protecției în perioada iernii este îngroparea trandafirilor cu o movilită formată dintr-un amestec pământ-compost (cu drenaj bun), cu înălțimea de 25-30 cm. Drenajul este foarte important, întrucât combinația de umezeală-frig este mult mai vătămătoare decât combinația uscăciune-frig. Un trandafir plantat într-un loc cu drenaj prost va suferi și, de obicei, nu va supraviețui iernii, în timp ce același trandafir plantat într-un loc corespunzător va prospera. Săpatul în jurul plantei poate vătăma rădăcinile și favoriza înghețul lor, scăzând șansele plantei de supraviețuire. După înghețul moviliței, ea se va putea acoperi cu ramuri de conifere, frunze groase într-un strat de încă 25-30 cm, pentru a izola termic și a menține pământul înghețat.

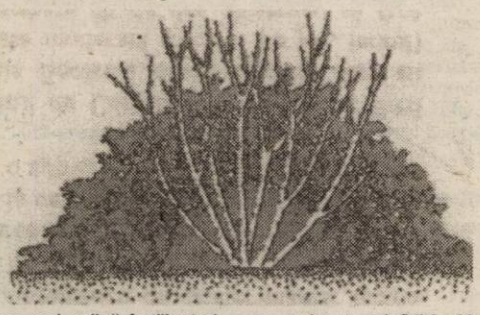

Veți putea afla în numerele viitoare și alte practici folosite în cultivarea cu succes a trandafirilor.

Dacă doriți să achiziționați trandafiri site-ul **www.EutopiaGardens.com** vă oferă în această perioadă cca. 300 de soiuri, din toate categoriile: arbustivi, urcători, de parc, miniatur sau pentru flori tăiate. Începând cu luna ianuarie 2004 veți putea alege dintr-o gamă mai largă: peste 600 de soiuri!

„Un aristocrat între câini"

Terra-Nova

Este o rasă canadiană, obținută în forma sa actuală datorită selecției făcute de englezi și americani. Este un câine salvator de vieți. Datorită faptelor sale eroice de-a lungul vremii a fost un favorit al poeților și pictorilor. Robert Burns, în poezia sa din 1786 „Cei doi câini", face referire la Newfoundlander ca la „un aristocrat între câini". Putem aminti și câteva personalități care au deținut un astfel de câine: Humphrey Bogart, Bing Crosby, Sir Walter Scott, Lordul Nelson, Lordul George Gordon Byron, George Washington, Benjamin Franklin, Regina Victoria a Angliei, Franklin Delano Roosevelt, Robert Kennedy.

Newfoundlander-ul este un câine blând, răbdător, de o mare frumusețe atât exterioară cât și interioară. Incapabil de a face rău oamenilor, este aprig și feroce doar când îi este pusă viața în pericol lui sau, stăpânului său. Acest câine nu se plimbă niciodată cu botniță. Este inutil și penibil. Nu se află pe lista câinilor agresivi. Dimpotrivă, dacă ar exista o listă a câinilor de familie și potriviți, pentru compania copiilor, Newfoundlander-ul ar fi în capul acesteia. Între rasele de talie mare are cea mai simpatică fire și cel mai binevoitor caracter.

Există câteva povestiri contradictorii cu privire la originile rasei. Se acceptă doar că este una dintre cele mai vechi rase din cele existente în zilele noastre. Este posibil să nu fi apărut în Peninsula Terra-Nova, cu toate că există schelete ale unor câini gigantici în zona așezărilor indienilor (sec. V. d. Hr.). Un alt reper este legată de descoperirea Americii de Nord de către vikingi (prin anul 1000) - aceștia se pare că au dus cu ei pe punte un mare câine negru. În sec. XVIII se face prima mențiune scrisă despre rasă. Rasa a început să fie selectată în forma actuală din sec. XIX. Alte trei rase îi pot mulțumi Newfoundlander-ului caracteristicile și abilitățile: Labrador, Saint-Bernard și Chesapeake Boy Retrever.

Standard-ul F.C.I. a fost modificat pentru ultima dată în 1996 și este concepția Clubului American Newfoundlander. S-a stabilit că acest câine trebuie să impresioneze prin forță iar în mișcare să dea impresie de putere fără efort. Blana sa este dublă (păr și subpăr) ce-i conferă impermeabilitate. Culorile recunoscute sunt negru (preferabil), maro, gri și alb cu negru (tandsur). Pentru concurs el are nevoie de spălare și toaletare specială (trebuie „sculptat" din foarfecă), fapt încă contestat în Europa. Puiul crește repede însă maturizarea deplină survine doar la vârsta de 3 ani. Greutatea poate varia destul de mult - se acceptă exemplare masive, greoaie (câine de show-spectaculos) cât și exemplare de talie mai mică, compacte, bine proporționate. Masculii pot avea între 65/85 kg iar femelele între 50-70 kg.

Câinele are toate calitățile omului însă nu are și viciile acestuia.

Octavian Draja
Iron Black Newfy Kennel
www.ironblack.ro

În „lumea" pasiunilor la... Palatul copiilor (II)

Săptămâna trecută prezentam câteva posibile atracții la Palatul copiilor, locul în care cei mici pot să-și petreacă timpul liber în mod plăcut în funcție de pasiunea fiecăruia.
În rândurile ce urmează vom deschide „porțile" și spre celelalte cercuri ale Palatului...

Jurnalistică - Creație literară. Presa este a patra putere în stat. Ziariștii - „câinii de pază ai democrației". Aceste sintagme ilustrează mass-media. Acest cerc te ajută să depășești stadiul de novice și te pregătește pentru urmarea unei facultăți de profil. Comunicarea va fi cheia viitorului mileniu!

În literatură simțirea devine poezie, iar poezia devine simțire.

Capacitățile creatoare sunt descătușate și lăsate să zboare liber pe teritoriul imaginației. Talentul purtat pe aripile imaginației poate naște adevărate comori literare. Sentimentele modelate artistic devin puternice forțe creatoare. Copiii de la acest cerc au participat la Concursul național de creație literară Târgoviște - loc I, II.

Cea care se ocupă de dezvoltarea „condeiului" copiilor și a tinerilor este **Anamaria Brancovan**.

Dragostea pentru **Limba engleză** le este insuflată „prințișorilor" de către **Krista Hajni** și **Laza Stăncuța**.

Însușiți-vă sau dezvoltați-vă cunoștințele de limba engleză prin intermediul unor activități distractive.

Diversitatea și nonconvenționalitatea exercițiilor stimulează creativitatea și ajută la asimilarea cu mai mare ușurință a acestei limbi.

Într-o atmosferă destinsă, procesul de învățare pare doar un joc. Mai multă inspirație, mai puțină transpirație!

Tenisul de masă își propune depistarea de noi talente și propulsarea acestora spre deplina afirmare, precum și conturarea unui ansamblu de virtuți reușite sub titlu de sportivitate, precum: voința, răbdarea, stăpânirea de sine, loialitatea în raport cu adversarii, camaraderia și fair play-ul. Cel care se dedică acestui cerc este **Szabo Emeric.**

Cercul de **Gimnastică aerobică** este condus de **Elza Fărcuța.**

Legenda gimnasticii românești poate fi dusă mai departe de copiii noștri. Mișcări grațioase, aptitudini acrobatice, ambiție, puterea de a-ți învinge teama, sunt câteva elemente indispensabile acestui sport.

Antrenează-te și în curând vei culege roadele efoturilor tale! S-a participat la Concursul interjudețean cultural artistic „Floare de lotus", Oradea, locuri I, II, III.

Cercul de Informatică. Dezvoltarea galopantă de care a beneficiat știința informaticii în ultimele decenii a determinat necesitatea stăpânirii calculatorului în toate domeniile.

Copiii sunt deschiși și voitori în a învăța tainele informaticii.

Să-i lăsăm să pășească cu încredere în era tehnicii și a vitezei, pregătiți pentru un nou mileniu. Copiii au participat la: Concursul interjudețean tehnic „Floare de lotus", Oradea, Concursul național antisida „Sida o provocare", loc III, Concursul național de informatică - loc III și mențiune.

Profesoarele care conduc aceste cercuri sunt: **Sida Liliana**, **Agud Nicoleta** și **Panduru Gabriela**.

Cercul de Aeromodele este condus de domnul profesor **Alexa Tiberiu Peter**. De la cele mai simple modele construite din carton și zmee până la complicatele aeromodele captive și radiocomandate, aeromodelismul este un domeniu al măiestriei constructorilor străbătut cu pasiune pe parcursul anilor. Competițiile la care a participat acest cerc sunt: Concursul interjudețean tehnic „Floare de lotus", Oradea și Concursul național de aeromodelism Bacău - locurile II, III.

Artă fotografică. Cu greu ne putem imagina viața noastră fără fotografii. Imaginea a devenit un mod de a comunica și de a ne exprima personalitatea. La granița dintre imaginație și realitate și-a făcut loc fotografia. Cercul de artă fotografică este condus de **Onoriu Felea**.

Karting și mecanică auto. Îndemânare, viteză, cunoștințe tehnice și mecanice, concursuri, surprize, disciplină, încredere în coechipieri este

ceea ce presupune cercul de Karting. Acesta este condus de **Tabără Petru** și **Mișca Adrian**. Tinerii de la Karting au participat la Concursul interjudețean tehnic „Floare de lotus", Oradea.

Cercul de **Electronică** este condus de **Virgil Butaru**. Aici copiii își pot îndeplini visele privitoare la montaje electronice, circuite electronice. De asemenea, pot aprofunda cunoștințele de fizică pe care le-au dobândit până în prezent. Copiii au participat la Concursul interjudețean tehnic „Floare de lotus", Oradea.

Teatrul „Teatrix" și **teatrul „Arkechino"** sunt conduse de doamnele profesoare **Pavel Gabriela** și **Popa Penelopa** (cea mai veche profesoară de la Palat). Exprimarea în gesturi și vorbe a pieselor de teatru nu este un lucru tocmai simplu, însă făcut cu pasiune și dăruire duce la încălzirea sufletelor spectatorilor. Copiii de la cercul de teatru au participat la Concursul interjudețean cultural artistic „Floare de lotus", Oradea, locuri I, II, III.

Cercul de **Cultură și civilizație franceză**. Într-o lume în care „la mare modă" este limba engleză pare ciudat să înveți franceza. Cu toate acestea, limba marilor clasici, limba vorbită în faimosul Paris nu este niciodată ieșită din modă. Cea care se dedică acestui studiu este **Gabriela Pavel.**

Cercul de **Orientare turistică** este condus de **Barkasz Daniel**. Dacă dorești să-ți dezvolți spiritul de observație, orientarea în spațiu, dacă nu dorești să te rătăcești atunci când ajungi într-un loc nou pentru tine, apelează cu încredere la acest cerc. Copiii care frecventează cercul au ocupat locul III la Concursul național de orientare turistică „Agaflon" și de asemenea au participat la Concursul interjudețean sport „Floare de lotus".

De asemenea, la Palat mai există și cercuri de: **Karate** condus de **Balazs Emanuel**, **Judo**, sub supravegherea lui **Rus Petru**, **Iconografie** sub îndrumarea doamnei **Ilanc Angela**. Cluburile de Karate și Judo au participat la Concursul interjudețean sport „Floare de lotus" și la Cupa Palatului Copiilor.

Pentru a se înscrie la unul dintre cercurile Palatului copiii trebuie să plătească o sumă de 200.000 lei la secretariatul instituției. Dacă sunt înscriși la un cerc, copiii pot participa la câte cercuri doresc, fără să plătească în plus.

... O invitație în „lumea" pasiunilor, la Palatul copiilor.

În cinematografele arădene

• PLĂCINTĂ AMERICANĂ: NUNTA

Producție SUA. Regia Jesse Dylan. Cu: Jason Biggs, Alyson Hannigan, January Jones, Thomas Ian Nicholas, Seann William Scott

În această a treia parte a seriei de filme American Pie, avem de-a face cu un eveniment important din viața oricărui om: nunta. Jim se hotărăște să se căsătorească cu Michelle, dar are mai multe probleme. Prima este faptul că nu prea știe să danseze iar un invitat nepoftit, Stifler, complotează în toiul nopții o petrecere a burlacilor. Apoi, a doua problemă este că Michelle, conservatoare din fire, are niște părinți cam scorțoși, care îl pun pe Jim într-o situație penibilă, în timp ce el se luptă cu Stifler și cu cei doi câini ai familiei ei. **(Dacia)**

• TRAS PE SFOARĂ

Producție SUA. Regia James Foley. Cu: Edward Burns, Dustin Hoffman, Rachel Weisz, Andy Garcia, Paul Giamatti, Donal Logue, Luis Guzman

Jake Vig este un escroc foarte abil, care tocmai a obținut un bun rezultat cu echipa sa. Necazul e că prada sa aparține unei căpetenii criminale importante, care dorește ca Jake să-i rezolve o afacere murdară, favor ce ar duce la aplanarea neînțelegerii dintre ei. Analizând o posibilă înșelăciune care va produce un câștig de peste 5 milioane de dolari pentru toți participanții, Jake recrutează pentru echipă și o femeie tenebroasă și apoi se pun cu toții pe treabă. Pe urmele lor este un agent federal, care are legături din trecut cu Jake și care nu se va opri decât atunci când totul va fi așa cum trebuie. **(Mureșul)**

• CHICAGO

Producție SUA. Regia Rob Marshall. Cu: Catherine Zeta-Jones, Renee Zellwegger, Richard Gere, Queen Latifah, Christine Baranski, John C. Relly

Chicago, 1929. Crimă. Pasiune. Celebritate. Sex. Și jazz. Roxie Hart, o actriță în aparență inocentă, care visează să-și schimbe viața monotonă cu ajutorul talentelor sale, este atrasă de mirajul șansei și al aventurii, întrevăzut în Orașul Vânturilor. Visul lui Roxie este să aibă tot atât de mult succes ca și celebra actriță de vodevil, Velma Kelly. **(Arta)**

• CE-ȘI DOREȘTE O FATĂ

Producție SUA. Regia: Dennie Gordon. Cu Amanda Bynes, Colin Firth, Kelly Preston, Anna Chancellor, Jonathan Pryce

Daphne Reynolds are tot ce-și poate dori orice fată de 19 ani sau cel puțin așa pare. Crescută numai de mama sa, Libby, Daphne se simte incompletă, pentru că visul ei permanent este să-și găsească tatăl, lordul Henry Daswood. Pentru a-l găsi, ea călătorește spre Londra. Când Henry își deschide viața și calendarul său social fiicei sale, de existența căreia nu a știut niciodată, apariția ei în viața din înalta societate creează o rumoare care amenință să destabilizeze cariera politică a tatălui său. Nedorind să pericliteze campania pentru viitoarele alegeri în care este implicat tatăl său, Daphne își strunește personalitatea sa vibrantă, naturală și începe să participe la numeroasele evenimente din viața socială britanică. **(Arta. Sala mică)**

Pentru amatorii de turism...

... Vă recomandăm câteva tipuri de turism, obiective de vizitat și ce credem că v-ar putea interesa:

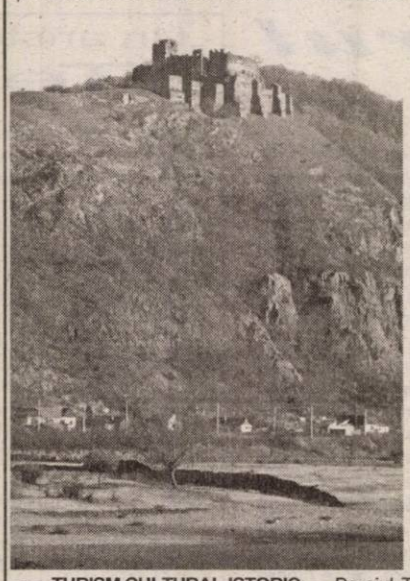

TURISM CULTURAL-ISTORIC:
* Cetățile medievale Șiria sec. XIV și Șoimoș sec. XIII, Dezna sec. XIII; * Cetatea Ineului - sec. XVII; * Bazarul turcesc din Lipova - sec. XVII; * Castele de pe Valea Mureșului: Odvoș, Căpâlnaș, Bulci, Castelul regal de la Săvârșin; * Hanul Birtul Mare din Hălmagiu sf. Sec. XVIII; * Monumentul Eroilor de la Păuliș; * Muzeul Viei și Vinului, Expoziția Apiculturii-Miniș; * Muzeul Sever Bocu - Lipova; * Muzeul Ioan Slavici și Emil Monția - Șiria; * Muzeul Sabin Drăgoi - Petriș; * Muzeul Adam Muler Guttenbrun - Zăbrani; * Muzeul local Bata și Buteni; * Expoziția de caricatură și de etnografie - Macea; * Tabăra de sculptură Căsoaia;

TURISMUL ECOLOGIC: * Grădina Botanică de la Macea; * Parcul dendrologic de la Gurahonț, Odvoș, Căpâlnaș, Bulci, Bata, Săvârșin; * Rezervația de laur-Zimbru/comuna Gurahonț, punctul extrem nord-estic-al arealului european al speciei Ilex aqvifolium, unica stațiune din țară unde există în mod spontan; * Păduri seculare de fag la Archișel/comuna Archiș și Luncșoara/Hălmăgel; * gorun la Groșii Noi - Bârzava;

TURISM MONTAN ȘI DE AGREMENT:
* Trasee montane marcate în munții Zărandului, Codru-Moma și Bihorului; * Cabane; Debelagora și Căsoaia - creasta munților Zărand, La Două Veverițe - Munții Bihorului, Izoi - Munții Codru-Moma; * Lacul Ghioroc, cu plaje de nisip, unde au loc spectacole de divertisment; * Barajul Taut; * Lira arădeană-concurs de orientare sportivă, diapozitive, seară culturală-Moneasa (decembrie).

TURISM BALNEAR

Stațiunea Moneasa

• ape semitermale având o temperatură între 24-33 grade Celsius, cu un conținut bogat de magneziu, sodiu, calciu, sunt recomandate pentru tratamentul bolilor reumatismale, ginecologice, a celor metabolice de nutriție, a sistemului nervos periferic și central

Stațiunea Lipova

• apele minerale carbogazoase din Lipova au fost cunoscute din timpul ocupației otomane și redescoperite ulterior în anul 1818

• în anul 1928 a fost premiată cu diploma de onoare și medalia de aur la Expoziția Balneoclimaterică București. Borvizul de Lipova, era apreciată ca fiind una dintre cele mai bune ape din țară, purtând numele de „Furnizorul Curții Regale"

• apele au un caracter tămăduitor în bolile cardiovasculare și reumatice, în trecut existând căzi de baie din lemn cu apă minerală. Folosite ca apă de băut reduc balonarea stomacală și favorizează digestia. De asemenea sunt recomandate pentru tratarea bolilor hepatobiliare, căilor urinare, tulburărilor endocrine și afecțiunilor aparatului circulator.

Standurile cu apă geotermală de aproximativ 58 grade Celsius de la Dorobanți, Curtici, Șofronea, Macea

TURISMUL RELIGIOS

• Mănăstirea ortodoxă Hodoș Bodrog, comuna Felnac, una dintre cele mai vechi așezăminte monahale din România, atestată în anul 1177

• Mănăstirea ortodoxă sârbă, Bezdin, satul Munar, comuna Secusigiu

• Catedrala romano-catolică Sf. Maria Radna, (1756), construită pe locul unei foste biserici ridicată în anul 1520 și distrusă de către turci în jurul anului 1551. Tot aici se află și mănăstirea franciscană, construită pe 3 părți în jurul curții, având 3 nivele și pivniță.

• Biserica ortodoxă din Lipova, atestată documentar din sec. al XV-lea, refăcută în stil baroc în sec. al XVIII-lea

• Schitul Feredeu, comuna Șiria, cu izvorul tămăduitor de la care îi provine și numele

• Biserica Catolică din Vinga, constuită în anul 1892, de către comunitatea bulgară din Vinga, stil neogotic, mobilierul fiind adus din regiunea Tirol, Austria

• Biserici de lemn din sec. XVIII, în zona Hălmagiu, Valea Mureșului, poalele Munților Codru-Moma

AGROTURISMUL

• Pensiuni agroturistice la Șiria - Perla Cetății, Cladova - Scorpio, Miniș - Agrotur Miniș, Julița -Gura Raiului

• Degustări de vin produse în Podgoria Miniș - Măderat la cramele de la: Păuliș, Miniș, Barațca

• Metode tradiționale de producere a țuicii de fructe

• Centrele de olărit de la Târnavița, Hălmăgel.

Pagină realizată de Vasile Filip

Omul sau natura?

Anticii considerau natura ca fiind „mamă a tuturor lucrurilor" (Pliniu). Apoi, până în preajma revoluțiilor industriale, între Om și Natură exista o legătură indisolubilă, exprimată admirabil de artiștii Renașterii și chiar de romantici.

La sfârșitul secolului al XIX-lea, aproape fără nici o formă de tranziție, între Om și Natură s-a petrecut o ruptură iremediabilă și extrem de surprinzătoare, fapt care l-a determinat pe academicianul francez Edouard

Bonnefous să pună - în urmă cu trei decenii - o întrebare care a îngrozit lumea oamenilor de știință: **Omul sau Natura?** Întrebarea, pusă în plină perioadă a Războiului Rece, a rămas încă fără răspuns, dar ecologiștii de pe toate meridianele lumii sunt de acord că previziunile sunt de-a dreptul apocaliptice. Se țin seminarii internaționale despre sănătatea Pământului, dar la aceste reuniuni nu participă decât reprezentanții țărilor din lumea a doua și a treia. În schimb, reuniunile G8 (cele mai puternice țări industriale) se țin în mare secret, iar în ultimii ani aceste întâlniri s-au petrecut în locuri izolate (insule, arhipelaguri etc.) și impracticabile pentru manifestanți. În plină eră post-industrială, sumele alocate pentru protecția mediului sunt extrem de mici, iar oamenii sunt pe cale să-și irosească primul drept fundamental: dreptul la viață. Dispunem de sateliți care monitorizează în permanență tot ceea ce se petrece pe scoarța Pământului, dispunem de armament care ar putea distruge Pământul de câteva mii de ori, dar nu dispunem încă de nici un organism internațional care să se ocupe și de protecția Pământului. Doar ONU, cu câteva organisme aflate în criză financiară și cu câteva rezoluții „planetare" pe care nu le mai respectă nimeni...

Catastrofele ecologice nu au granițe:

De la Barcelona, la Cermei, Pecica și Nădlac

Cronicile vremii confirmă la unison faptul că, în urmă cu cinci secole, călătorul care mergea de la Barcelona la Madrid străbătea o pădure imensă și un relief cu o vegetație bogată. Astăzi, același drum trece printr-un ocean de stânci și arbuști piperniciți. Motivul? Dorind să facă din Spania o mare putere și văzând că lâna se vindea foarte scump în vremea aceea, Ferdinand și Isabela de Castillia au favorizat creșterea intensivă a oilor. Pășunile au devenit supraîncărcate și inevitabilul s-a produs: s-a accelerat procesul de eroziune a solului...

În zona Ineu-Cermei, în zona Pecica-Nădlac și în zona Șagu-Vinga, turme imense de oi pășunează de primăvara și până toamna târziu. Toți specialiștii sunt de acord că acest tip de pășunat pune în pericol terenurile, iar pășunile comunale încep să se degradeze vizibil. Însă, nimeni nu ia nici o măsură, ciobanii „cotizează" la primării, iar afacerea merge mai departe. Până când? Până o să încercuim pe harta județului câteva zone, în dreptul cărora vom scrie denumiri care încă nu ne caracterizează: stepă, pustă etc.

Zonele inundabile - puricate de Garda de Mediu

Recent, inspectorii Gărzii de Mediu împreună cu reprezentanți ai Companiei Naționale „Apele Române" din Arad au controlat zonele aferente bazinelor Mureșului și Crișurilor. Prin aceste acțiuni au fost vizate toate depozitele ilegale de reziduuri, cu precădere cele situate în zone inundabile.

Comisarul șef al Gărzii de Mediu, **Dorin Sârbu**, spune că aceste acțiuni fac parte dintr-un program mai amplu, împărțit în două etape: stabilirea unor măsuri de salubrizare, respectiv verificarea îndeplinirii acestora.

„Scopul nostru n-a fost acela de a merge și aplica sancțiuni. Vrem ca în primul rând administrațiile locale și cetățenii să conștientizeze pericolul la care expun zonele inundabile prin existența depozitelor necontrolate de deșeuri" - explică Dorin Sârbu.

Inițiativa Gărzii de Mediu și a Apelor Române confirmă de fapt problemele întâmpinate de locuitorii zonelor inundabile la revărsarea apelor. Sigur, autoritățile au mai avertizat asupra acestor pericole și în anii precedenți. Din păcate însă, efectele au întârziat de mai fiecare dată să apară.

Până când comunitățile locale - autorități și locuitori, deopotrivă - nu vor realiza ce se întâmplă, apele vor continua să-și facă de cap, generând pagube de sute de milioane de lei.

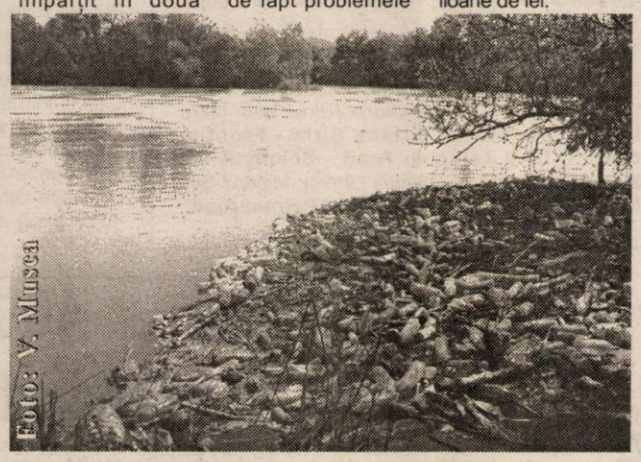

Cu țiganii prin „Mica Vienă"

Încă de la început, facem precizarea că nu ne propunem să jignim etnia rromă - care posedă excelente calități în alte domenii decât cele ecologice - dar este de-a dreptul imposibil să vorbești despre curățenia Aradului fără a pomeni și despre omul cu mătura.

Iar acesta, cu rare excepții, este un țigan care împinge un tomberon, o țigancă cu poale lungi și cu o mătură de nuiele, pe care o plimbă pe trotuar în timp ce suge cu poftă dintr-o țigară păstrată în colțul buzelor, sau doi tuciurii care trag zgomotos câte o pubelă și o răstoarnă în mașina de gunoi.

Nu mai reprezintă un secret pentru nimeni faptul că implicarea țiganilor în reciclarea deșeurilor s-a transformat într-o afacere de succes. Fierul vechi este plătit foarte bine, așa că romașcanii s-au pus serios pe treabă. Nu vorbim aici numai despre „echipajele" de colectat fier vechi care se plimbă cu căruța prin cartiere, ci despre furturile de metal care au căpătat în ultima vreme proporții nemaiîntâlnite. Capacele de la gropile de canal dispar una după alta. La Curtici, un comando de recuperatori de fier vechi au oprit trenul din mers și l-au jefuit în doi timpi și trei mișcări. De la Ususău și până la Brusnic a dispărut tot cablul telefonic. Un italian, care se ocupă cu agricultura pe lângă Șiria s-a trezit că toate plugurile și discurile lăsate pe câmp au fost văduvite de tot metalul care se putea detașa...

Exemplele ar putea continua, dar ceea ce ne propunem în materialul de față nu ține de aspectul infracțional, ci de curățenia orașului de pe Mureș. Așa stând lucrurile, cel puțin nu ne putem plânge de faptul că Aradul zace sub mormane de fier vechi, iar agenții de mediu care au contribuit la acest lucru sunt, fără nici un dubiu, țiganii.

Plasticul și cauciucul

O altă povară ecologică o reprezintă deșeurile de plastic și de cauciuc. Mai ales după 1989, când sticlele propriu-zise au fost înlocuite cu recipiente de plastic - așa numitele P.E.T-uri - acestea au invadat mediul înconjurător.

Din câte am aflat, se pare că în curând deșeurile de plastic și de cauciuc vor fi plătite (la predare) din fondurile de mediu. Cu alte cuvinte, aceste deșeuri vor deveni la fel de tentante pentru țigani ca și fierul vechi. Până la un punct, această funcțiune socială a țiganilor este cât se poate de utilă, iar orașul nostru va scăpa și de povara deșeurilor de plastic. Însă, având în vedere faptul că sticlele de Coca-Cola sunt mult mai ușoare la cântar, în curând vom avea surpriza să constatăm că încep să dispară pubelele de gunoi, copertinele din stațiile de tramvai, spoilerele de la autoturisme sau cauciucurile cu tot cu jantă. Deja, semne vizibile ale colectării plasticului le-am depistat prin curțile multor țigani.

Aradul - un oraș aglomerat

În 1962, la sediul UNESCO s-a desfășurat **Congresul mondial al locuinței.** Arhitecții și specialiștii reuniți atunci au ajuns la o concluzie fără echivoc: **„Marile ansambluri de locuințe, care păreau a fi soluția viitorului, sunt un eșec și trebuie găsit altceva..."**. Tot cu această ocazie, nemulțumit de înghesuirea blocurilor din marile orașe europene, Pierre Sudreau le caracteriza ca fiind **„cuști de iepuri perfecționate".**

Nu știm dacă arhitecții pe care i-a avut Aradul până acum au cunoscut câte ceva din experiența occidentalilor, dar cunoaștem cât se poate de bine că, în câteva cartiere, au reușit să producă cea mai mare aglomerare urbană din această parte a Europei. Cu „proiectul Micălaca", nu mai știm care arhitect arădean a primit

chiar un premiu național pentru cel mai mare număr de blocuri ridicate pe un perimetru delimitat. Așa se face că există străzi principale în acest cartier (Miorița, Abrud etc.), pe care circulația autovehiculelor a devenit practic imposibilă. Spațiile verzi lipsesc cu desăvârșire, iar ceea ce proiectantul a prevăzut cu zgârcenie ca fiind „parc" sau „teren de joacă pentru copii" este de fapt un penibil spațiu viran.

În problema acestei aglomerări urbane, probabil că unii ar fi tentați să arunce vina pe comuniști și pe perioada de până în 1989. Nu este chiar așa - spunem noi - deoarece orașe ca Deva, Piatra Neamț, Zalău, Râmnicu Vâlcea, Pitești etc. au fost construite tot atunci, dar arată cu totul altfel. Mult mai aerisite, cu blocuri mai reușite, cu spații verzi mai multe...

Chiar și astăzi, în anumite zone ale Aradului se construiesc benzinării, hale de producție sau chiar blocuri ANL, dar nimeni nu are grija spațiului verde din imediata apropiere a noilor construcții. Acesta rămâne tot spațiu viran, în grija tuturor și a nimănui...

Pagină realizată de Doru Sinaci

Fotbal - Divizia C

Frontiera Curtici - Renel Baia Mare 2-0 (1-0)

***Stadion** „Frontiera”, **timp** rece, **teren** acceptabil, **spectatori** 150. **Au marcat:** Stan - min.41, Militaru - min.90.*

***Frontiera:** Pap - Fâșie, Aldea, Maghici, Ciba - Boloș, M.Bătrânu, Stan (Don), Militaru - Oros (M.Moț), Băd (Culac).*

***Renel:** Ștețca - Achim, Fătul, Dărăbuș, Iancău - Miclăuș, Voevod (Augustin), Maxim (Măriеș), Pop - Sălăjan, Soporan (Darida).*

***Au arbitrat, în general bine:** Sorin Tarcea - la centru, Dan Gabriel și Florin Parlea (toți din Timișoara) - asistenți.*

***Observator FRF:** Florin Marcu - Oradea.*

În mod normal, trupa lui Onoriu Dobra nu trebuia să aibă probleme cu formația oaspete, una modestă, care a încasat - mai la fiecare joc - o „căruță de goluri.” După cum a debutat meciul, chiar așa păreau să stea lucrurile, singura problemă fiind lipsa golurilor în poarta lui Ștețca. Curticenii au dominat, uneori copios, dar degeaba. A venit, însă, minutul 41, atunci când Ciba a centrat de pe dreapta, iar micuțul Stan a reușit să înscrie, culmea, cu capul, dintr-un buchet de jucători: 1-0.

Partea secundă a întâlnirii a fost mai complicată, deoarece gazdele au dominat, dar steril și haotic, prilejuind celor din Baia Mare să iasă puțin la joc. În minutul 73 era să asistăm la o adevărată „lovitură de teatru”, atunci când mingea trimisă spre gol de Fătul, a fost scoasă, în extremis, de Fâșie, de pe linia porții.

În ultimul minut de joc, vizitatorii au beneficiat de o lovitură liberă din lateral, lucru care a făcut ca întreaga echipă să asalteze poarta lui Pap. Din fericire pentru „Frontiera”, Pap s-a ridicat deasupra tuturor și a prins mingea. Pe contraatacul inițiat chiar de portarul curticenilor, Aldea a scăpat pe dreapta, a centrat în mijlocul careului, iar de acolo Militaru a îndeplinit o simplă formalitate: 2-0.

Așa s-a încheiat un meci în care trupa lui Dobra a fost mai bună, dar nu a reușit să se impună suficient de clar, iar pe final putea să o pățească.

Leo Sfâra

Baschet

Măcar în campionat

* De departe, atmosfera din tribune nu a mai fost cea din anii precedenți. Dacă galeria a încercat să amintească de vremurile bune, spectatorii dacă au strigat o dată numele echipei arădene. Și numărul celor care au luat loc în Polivalenta arădeană a fost mult mai mic ca altă dată.* După acest eșec, prea multe comentarii nu se pot face. S-a văzut și s-a auzit. Cert este că, dacă jucătorii evoluau așa cum știu, altfel ar fi stat lucrurile. Au dovedit-o până în minutul 33, iar de atunci doar o echipă a existat pe teren, cea vizitatoare.* **Astăzi, de la ora 18,** baschetbaliștii de la West Petrom revin din nou pe teren. De data aceasta într-un meci din campionatul intern și în compania echipei Carbochim Cluj. O formație ce poate profita, la fel ca și Elba Timișoara, de situația clubului „petrolist”. Și, cu patru înfrângeri la activ, din șapte confruntări, încă una nu ar (mai) pica bine. Despre această dispută, antrenorul Adrian Budurean a declarat: „Este un meci foarte greu. Perioada de recuperare este scurtă, sper să ne revenim și să învingem. Din păcate, condiția fizică își spune cuvântul la fiecare meci. Să sperăm că acea perioadă când nu s-au făcut pregătiri să se facă cât mai repede uitată.”

În van eforturile lui Bernard Haslett..., West Petrom nu a putut trece, joi, de formația turcă. Poate o va face astăzi...
Foto: Margareta Szego

Spre a șaptea victorie...

Plecate cu șanse nu mari la o comportare bună în acest sezon competițional, B. C. ICIM tace și face. Și o face foarte bine, sportivele pregătite de antrenorul Dan Moraru având la activ șase succese din șapte confruntări. Iar astăzi, într-o partidă ce va începe la **ora 10,30**, cu siguranță, o vor bifa pe a opta, având în vedere diferența dintre B. C. ICIM și echipa gazdă, CSU Oradea, ocupanta locului IX în clasament.

Adela Ciolocoi

West Petrom Arad - CF Dej 1-1 (1-1)

Stadion West Petrom. Timp friguros. Gazon bun. Spectatori: 100. Șuturi la poartă: 11-8. Șuturi pe poartă: 7-4. Cornere: 6-0. Au marcat: Cioară min. 35 (penalty), respectiv, Kelemen min. 27.

***Formații - West Petrom Arad:** Trifoi - Sighete, Oprean (min. 23 - Moț), Roșu, Șerb (min. 55, V. Fritea), I. Arman, R. Tisza, Cioară (min. 62 - Strecicov), Nădăban, Vezan, Fedor. Antrenor: Francisc Tisza.*

***CF Dej:** Varo - Goga, Groza, C. Fedor, Groszt, Mureșan, Kelemen, Neamțu, Precup (min. 89 - Szigheti), Bucur (min. 78 - Sântejudean), Ardelean. Antrenor: Ioan Tătăran.*

A arbitrat foarte bine: Adrian Cârnați (Aiud) - centru; ajutat de asistenții Dumitru Domșa (Aiud) și Vasile Vezan (Sânmiclăuș). Obs. FRF: Dan Băjenescu (Timișoara).

Cartonașe galbene: R. Tisza, Nădăban și Sighete, respectiv, Groszt, Mureșan și Goga.

● Două echipe cu o medie de vârstă foarte tânără s-au întrecut ieri după-amiază pe terenul din Pecica. Până la urmă a ieșit o remiză, nedreaptă după aspectul jocului și numărul ocaziilor de gol. Evident, oaspeții au plecat mulțumiți acasă, în timp ce „petroliștilor” nu le veneau să creadă cum au putut scăpa victoria printre degete. ● Dar așa se întâmplă când îți bați joc de ocazii, când Vezan nu e în apele lui, iar metronomul de altă dată, Iulius Arman, e de nerecunoscut. ● În min. 27, Precup centrează la întâlnire și Kelemen îi ia fața lui Sighete și deviază, bară-gol, pentru 0-1 ● În min. 35, V. Moț pătrunde impetuos în careu, este agățat și penalty-ul just acordat este transformat cu siguranță de Cioară, 1-1. ● Repriza a doua se joacă un fel de „victoria” la poarta dejenilor, care se mulțumesc să înghețe jocul. Și cum Nădăban, Moț, Roșu și Fritea nu găsesc drumul spre gol, partida se încheie cu un rezultat nescontat. ● Păcat, elevii lui Feri Tisza au ratat șansa de a urca pe podiumul clasamentului seriei a VIII-a a Diviziei C, la capătul unui meci bramburit, cum nu îți este dat să vezi în fiecare zi...

Daniel Scridon

Rezultatele etapei a XI-a:

Olimpia Gherla - UAV Telecom Arad 4-0; Someșul Satu Mare - Șiriana Șiria 7-1; West Petrom Arad - CF Dej 1-1; Minerul Sărmășag - Victoria Carei 2-1; **Frontiera Curtici - Gloria Renel Baia Mare 2-0;** Mobila Șimleu - Minerul Turț 2-1; Unirea Dej - Minerul Ștei 2-0.

Clasament

1. Unirea Dej	11	9	1	1	20-7	28	(+10)
2. M. Sărmășag	11	6	3	2	17-5	21	(+6)
3. Fr. Curtici	**11**	**6**	**2**	**3**	**19-7**	**20**	**(+5)**
4. West Petrom	**11**	**5**	**4**	**2**	**20-13**	**19**	**(+1)**
5. V. Carei	11	6	0	5	20-10	18	(+3)
6. M. Ștei	11	5	3	3	18-11	18	(0)
7. Someșul	11	6	0	5	21-16	18	(0)
8. O. Gherla	11	5	1	5	16-15	16	(-2)
9. UAV Telecom	**11**	**4**	**0**	**7**	**19-24**	**12**	**(-3)**
10. Șiriana	**11**	**3**	**2**	**6**	**14-24**	**11**	**(-4)**
11. M. Turț	11	2	4	5	10-13	10	(-8)
12. CF Dej	11	2	4	5	10-15	10	(-2)
13. Baia Mare	11	3	0	8	12-33	9	(-6)
14. Mobila	11	2	2	7	12-25	8	(-10)

Etapa viitoare (vineri, 21 noiembrie)
Victoria Carei - CF Dej; Gloria Renel Baia Mare - Minerul Sărmășag; **Șiriana Șiria - Frontiera Curtici; UAV Telecom Arad - Someșul Satu Mare;** Minerul Turț - Olimpia Gherla; Minerul Ștei - Mobila Șimleu; **Unirea Dej - West Petrom Arad.**

Rugby

Deplasare de risc maxim

Contor Zenner CSU Aurel Vlaicu se află în fața celei de-a treia partide oficiale în șapte zile. După aparițiile consecutive în fața propriilor suporteri, arădenii vor bifa prima deplasare, poate cea mai dificilă din întreg sezonul Superligii Naționale de Rugby. Și nu pentru că adversarul din Lupeni reprezintă o mare forță a sportului cu balonul oval, ci datorită metodelor mai puțin ortodoxe cu care luptă aceasta în propriul „fief”. Ar fi singurul inconvenient care ar înclina balanța în favoarea „minerilor”, căci altfel, valoric vorbind, teamul studențesc a câștigat mult în ultima perioadă față de cel din Lupeni. **„Gazdele noastre de mâine** (n.a. astăzi) **vin după două înfrîngeri în actualul campionat și vor face totul să câștige, pentru că altfel ar intra de la bun început în hora retrogradării. Să sperăm - totuși - că se va putea juca și ceva rugby, caz în care șansele noastre la un rezultat bun cresc.”** - ne-a spus antrenorul Ovidiu Șerban despre partida împotriva Minerului din Lupeni.

Echipa ce urmează a fi aliniată, **în această dimineață, de la ora 10,00,** îi cuprinde și pe Viașu sau Mamoc, jucători confruntați cu probleme medicale în ultima vreme, ceilalți rugbiști ce completează primul „cinsprezece” fiind următorii: Ștefan Bogdan, Ioaneș, Constantin, Răileanu, Ursache, Paraschiv, C. Stoica, Podișoreanu, D. Stoica, Cătescu, Preda, Bacalu și Floroiu.

Călin Mnerie

Și totuși, „amicalul” Italia-România se joacă

Datorită atentatului terorist din Irak, care s-a soldat cu moartea a 18 italieni, partida amicală de fotbal dintre primele reprezentative ale Italiei și României a stat sub semnul incertitudinii.

Totuși, partida de la Ancona se va disputa *mâine, ora 21,45* **(ora României) pe stadionul „Conero”. Italienii vin după eșecul suferit miercuri (scor 1-3) în fața Poloniei și vor să se răzbune pe „tricolori”. De partea cealaltă, pentru generalul Iordănescu și ai săi soldăței, partida din „Cizmă” poate reprezenta un nou început. Să mai spunem că „amicalul” Italia-România va fi transmis în direct de TV România 1.**

D. Scridon

Baraje de calificare la turneul final CE 2004

Sâmbătă 15 noiembrie vor avea loc meciurile din prima manșă a barajelor de calificare la turneul final al Campionatului European de fotbal din 2004 (Portugalia). Iată programul jocurilor (ora GMT):

(15h00): Scoția - Olanda, la Glasgow
(16h00): Rusia - Țara Galilor, la Moscova
(16h30): Croația - Slovenia, la Zagreb
(19h15): Letonia - Turcia, la Riga
(21h00): Spania - Norvegia, la Valencia

Partidele din manșa a doua se vor desfășura pe 19 noiembrie.

ACU vrea să „înțepe” conducta de gaz de la Mediaș

De multă vreme echipa lui Marcel Coraș n-a avut o săptămână așa de liniștită precum aceasta, de după reconfortanta victorie în dauna „sârmarilor” lui Dan Mănăilă. Atmosfera s-a înseninat, jucătorii au câștigat în încredere, iar conducătorii s-au pus pe făcut strategii. Pentru acest final de tur, dar îndeosebi pentru returul ce se vrea a fi mai bogat în puncte.

Pentru o nou-promovată, aflată în subsolul clasamentului, precum ACU Goldiș Arad, o deplasare la Mediaș, pe terenul uneia din candidatele declarate la promovare, pare a fi o excursie. Ceva de genul: „Să nu luăm multe” ori „Să nu ne facem de râs”. Montați de nea' Marcel, băieții sunt decișI să trateze altfel această deplasare. La urma-urmei, se joacă 11 contra 11, iar șansa poate să surâdă oricărei echipe. Dacă Aslău et company merg la Mediaș să joace fotbal, orice se poate întâmpla. Chiar și ca ACU să „înțepe” conducta de gaz.

În afara lui Stupar, pe care nu se va putea conta, ceilalți componenți ai lotului sunt apți. E posibilă reintrarea lui Toma, suspendat în urmă cu o săptămână, dar există și varianta ca Marcel Coraș să aplice regula nescrisă: „Echipa care câștigă nu se schimbă...”

Dar, ce va fi vom afla astăzi, cu începere de la ora 11, odată cu primul fluier al centralului timișorean Cornel Fânață, care va fi asistat de Traian Marchiș (Baia Mare) și Sorin Caia (Timișoara). Brigada de arbitri va fi supervizată de fostul arbitru internațional Zoltan Erdei (Slatina).

În privința unor formule de start noi anticipăm...

Gaz Metan Mediaș: D. Roșca-Nicolau, Fl. Șomfălean, Bogoi-C. Stoica, Zaharia, Cl. Moldovan, Petelean, Dâmbean-Boaru, Gavrilescu. **Antrenor:** Silviu Dumirescu.

ACU Goldiș Arad: Sinescu-Lung, Bogojel, Bier-C. Maghici, Aslău, Folea, Bâgu, Anca-Pavel, C. Roșca. **Antrenor:** Marcel Coraș.

Daniel Scridon

Sâmbătă, 15 noiembrie 2003

TVR 1

7,00 Ceasul deșteptător
8,00 Desene animate
9,00 Întâlnire de basm
10,15 Debut 50 plus
11,00 O vedetă populară
12,00 Spectacolul lumii...
12,30 Caravana premierelor
13,00 Lumea-n care trăim
14,00 Jurnalul de prânz
14,15 Drumul spre glorie
14,30 Edith Piaf - doc.
15,30 Retrospectivă...
16,00 Vorba lu'Jim - s.
16,30 Drumul spre glorie
17,00 Eurovision Junior 2003 (II)
18,00 Teleenciclopedia
19,00 Jurnal
20,00 CSI - Investigații-s.
22,50 Eurovision junior, 2003
23,00 Jurnalul de noapte
23,15 Reflecții rutiere
23,30 Concert Iris
0,40 Ape tulburi - thriller, coprod. SUA-Anglia, 2000 cu Sean Penn, Catherine McCormack
2,35 Jurnal
3,35 Lumea-n care trăim - rel.
4,35 Aventura sunetelor-r.
5,05 O vedetă populară - rel.

TVR 2

7,00 Via Sacra
8,00 Lecția de privit
8,30 Miracole - s., rel.
9,30 Conjugând verbul „a ști"
10,00 Generația@
10,30 Top Sport
11,00 Rugby. CM-Australia 2003. Prima semifinală
11,45 Veni, video, vici!
13,00 Concurs de fidelitate
13,30 Atenție, se cântă
15,00 Film puzzle!
15,45 Documentar
16,45 Aleea cu ghimpi
17,00 La Gratzy
17,30 În prelungiri
18,30 Știri regionale
19,00 Stâpânul animalelor - s.
19,45 Telejurnal
20,00 Fotbal în sală: MGA-FC Transilvania
21,00 Tenis. Turneul de la Houston. Semifinale
1,00 Telejurnal - rel.

PRO TV

7,00 Fața necunoscută a Terrei - doc.
8,15 Desene animate
10,00 Raliul Marii Britanii
11,00 ProMotor
11,30 ProVest
12,55 Știrile Pro TV
13,00 Norm încurcă-lume - s.
13,30 Marcă înregistrată - rel.
14,00 Jack și Jill - s.
15,00 Magazin UCL
15,30 Semnul celor patru - f. polițist SUA, 2001
17,15 Blestem de familie - f. SUA, 1995, cu Bonnie Bedelia, Gary Graham
19,00 Știrile Pro TV
20,00 Demolatorul - f. acțiune SUA, 1993, cu Sylvester Stallone, Wesley Snipes, Sandra Bullock
22,30 Tăcerea mieilor - thriller SUA, 1991, cu Anthony Hopkins, Jodie Foster
1,00 Încrucișarea - f. polițist SUA, 1980, cu Al Pacino

TV ACASĂ

6,00 Povești adevărate - rel.
6,30 Valentina, grăsuța mea frumoasă - s., rel.
7,30 Căsătorie de probă - rel.
8,00 Totul despre Camilla - s., rel.
9,15 Vei fi a mea, Paloma! - s. (AP)
11,15 Amor real - s., rel.
12,30 Profu' - s. AP
13,30 Luz Maria - s.
15,30 Hoțul de inimi - s., rel.
17,30 Povești adevărate * Vremea de acasă
18,00 Amazoana - s.
19,00 Valentina, grăsuța mea frumoasă - s.
20,00 Sărmana Maria - s.
22,00 Fetele Gilmore - s.
23,00 Schimbul trei - s. (12)
0,00 Vărul din străinătate - s.
0,30 Povești adevărate
1,00 Chat Acasă
3,30 Luz Maria - s., rel.
5,00 Amazoana - s., rel.

HBO

6,00 Contele de Monte Cristo - f. av. 2002 (12)
8,10 Femeia cu trei bărbați - f. 2000 (12)
9,55 Vacanță de vară - animație, 2001
11,20 Pe platourile de filmare
11,45 Hav Plenty - comedie 1998
13,15 Antena - comedie Australia, 2000
14,55 Staruri la Hollywood - Antonio Banderas
15,20 Indestructibilul - thriller, 2000
17,10 Evoluție - comedie S.-F., 2001
18,50 Contele de Monte Cristo - f. av. 2002 (12)
21,00 Concert Simply Red
22,00 Încă un film despre adolescenți?! - comedie 2001 (16)
23,30 Operațiunea Mogadishu - f. război, 2001 (16)
1,50 Suspect de crimă - thriller 1987, cu Cher, Dennis Quaid (16)

PRIMA TV

7,00 Desene animate
8,00 Minute de milioane
9,00 Ora nouă a României
10,00 Sunset Beach - s., rel.
11,00 Sport magazin
13,00 Viteză maximă
13,30 Motor
14,00 Oglinda magică - f. fantezie România-SUA, 1996, cu Jamie Renée Smith
16,00 Cronica cârcotașilor - rel.
18,00 Focus
19,00 Sunset Beach - s. AP
20,00 Inamicul meu - f. S-F SUA, 1985
22,00 Focus plus
22,30 Curcubeul întunecat - thriller SUA, 1989 (12)
23,55 Bar life
0,00 Sport magazin - rel.
2,30 Chat TV

ANTENA 1-TV ARAD

8,30 Fir întins
9,00 Medicul de gardă
9,30 Casa de piatră
10,00 Roata de rezervă
10,30 Vreau și eu
11,00 Păstorul cel bun
11,30 Știri TV Arad - rel.
12,00 Magazin sportiv-r.
12,15 Reportajul săptămânii
12,30 Pactul de stabilitate - rel.
12,45 Lumea mare a celor mici
13,00 Gillete World Sport Special
13,45 Îngerul păzitor - s. (AP)
15,00 Împotriva destinului - s.
16,00 România mea
16,50 Fiul președintelui - f. SUA, 1992
18,40 Săptămâna financiară
19,00 Observator * Sport * Meteo
20,00 Rambo 3 - f. acț. SUA,1988, cu Sylvester Stallone
22,00 Arlington Road - thriller SUA, 1999, cu Jeff Bridges
0,30 Între vis și insomnie - comedie SUA, 1998, cu Jennifer Aniston
2,30 Îngerul păzitor-s.,r.

TV RCS

9,00 Desene animate
9,30 Știri 1 - rel.
10,10 Videoclipuri
10,15 Playabout - s.
10,30 Micul geniu - f. (AP)
12,00 Frontiera live. Jazz la Teatrul Vechi - rel.
13,30 Știri 2 - rel.
14,15 Videoclipuri
14,30 Joia populară
15,30 Zodia morții - f. (AP)
17,00 O altfel de lume - emis. de cultură
17,30 Știrile RCS
18,15 Mod de viață - emis. de divertisment
18,55 Maeștrii cascadoriei - doc.
20,00 Ghilea show - divertisment
22,00 Știrile RCS 2
22,40 Microb - emis. de fotbal
24,00 Închiderea programului

B1 TV

7,00 Trenul vieții - rel.
9,00 Pasul Fortunei. Cu Urania - el.
10,15 Calendar ecumenic
10,30 Top Fan X
12,00 Top joc TV
13,00 La limită
13,30 Gala - divertisment - rel.
15,00 Milan - f. India, r.
18,00 Știri
18,30 Beverly Hills 90210 - s.
19,30 Prietenii - f. India, 2002
22,30 Hoteluri bântuite - doc.
23,30 Pasul Fortunei - rel.
0,45 Știri - rel.
1,15 Chat TV
5,00 Fox News

TV SPORT

9,00 Jocul mondial - rel.; 9,30 Cornica microbiștilor - rel.; 10,30 NHL - hochei - rel.; 13,00 ATP Tenis - rel.; 13,30 Fotbal pe glob - rel.; 14,00 Box din Las Vegas; 16,00 MotorMania - rel.; 17,00 DTM Curse de mașini; 19,00 Darts / Pool / Snooker / Bowling / Poker; 20,00 NHL New Jersey Devils-New York Rangers; 22,00 Fără limită - rel.; 22,30 X-Team - sport extrem - rel.; 23,00 Box din Las Vegas - rel.

REALITATEA

7,00 Jurnal
7,15 Trezirea la realitate
10,00 Știri
10,15 Of, presa mea!
11,00 Jurnal
12,15 Tendințe
13,15 Pentru dvs., doamnă!
16,00 Jurnal
16,45 Reportaje
17,15 Prețul performanței
18,00 Știri
18,30 Reportaje
19,00 Știri
19,15 Retrospectiva economică
20,15 Politica externă
21,00 Jurnal
21,45 Reportaje
22,15 Sănătatea
23,00 Știri
23,15 Prețul performanței
0,00 Știri

TV NATIONAL

9,00 Denver
10,00 Între rai și iad
10,30 Oameni formidabili - rel.
11,00 Top muzical
11,30 Chemarea străbunilor - s.
12,30 Mr. Bean - s.
13,00 Baschet. Rompetrol - Asesoft
14,30 Vasul refugiaților - s.
15,30 Mr. Bean
16,30 Facem cinste! - divertisment
17,30 Suflete pereche
19,00 Știri
19,30 Mr. Bean
20,00 Al patrulea înger - f. 2001
22,00 Adolescență furată - f. 1996
0,00 Sex Files
2,00 Serial

Redacția Adevărul nu își asumă răspunderea pentru modificările ulterioare intervenite în programele TV

Duminică, 16 noiembrie 2003

TVR 1

7,00 Universul credinței
8,30 Desene animate
9,30 Jocul planetelor
10,00 Dincolo de hartă
10,30 Viața satului
12,00 Tezaur folcloric
13,00 Cafeneaua politică
13,45 Jurnalul de prânz
14,00 Povestiri incredibile cu animale
14,40 Concert Vama Veche
16,00 Drumul spre glorie
16,15 Felicity - s.
17,05 Bravissimo!
19,00 Jurnal
20,00 Concert extraordinar Elton John
20,30 Tragerile Loto 6/49 și Noroc
20,40 Drumul spre glorie
21,40 Fotbal. Meci amical: Italia-România - live
23,45 Jurnalul de noapte
0,00 Prietenele - f. SUA, 1993

TVR 2

8,00 Pescar hoinar
8,30 Medalion de interpret
9,00 Ferma
10,00 Natura - doc.
10,30 Desene animate
11,00 Rugby - CM Australia 2003 - a doua semifinală - live
13,00 Fotbal în sală. Odorheiu Secuiesc-AFC Bodu - live
14,30 Atlas
15,00 Piersic show
16,45 Aleea cu ghimpi
17,00 Musica Viva
17,30 Vipuri de duminică
18,00 Cântecul de acasă
19,00 Stăpânul animalelor - s.
19,45 Telejurnal
20,00 Vacanță la Roma
21,00 Agatha - f. Anglia, 1979, cu Dustin Hoffman, Vanessa Redgrave
23,00 Tenis. Turneul de la Houston, finala - live
1,00 Telejurnal

PRO TV

6,30 Ultima noapte de dragoste - f. România, 1979, regia S. Nicolaescu. Cu Joanna Pakula
8,20 Desene animate
9,35 Lassie - s.
10,00 Noile aventuri ale lui Robin Hood - s.
11,00 Parte de carte
12,00 Profeții despre trecut
12,55 Știrile PRO TV
13,00 Norm încurcă-lume - s.
13,30 Nikki - s.
14,00 America trăsnită
14,30 Bucătăria lui Radu
15,00 Glasul inimii - f. SUA 2000
17,00 Miss Romania World 2003 - Drumul spre frumusețe
19,00 Știrile Pro TV
20,00 Vacanța mare (12)
21,00 Un sărut de milioane - f. SUA, 1995, cu Meg Ryan, Timothy Hutton
23,30 Procesul etapei cu Fl. Călinescu
1,30 Încrucișarea - f., rel.

TV ACASĂ

6,00 Povești adevărate
6,30 Valentina, grăsuța...- s., rel.
7,30 Căsătorie de probă - rel.
8,00 Vărul din străinătate - rel.
8,30 Club 700
9,15 Vei fi mea, Paloma! - s. (AP)
11,15 Deco
11,45 Stilul starului Cher
12,15 Muzica de Acasă
12,30 Profu' - s.
13,30 Luz Maria - s., rel.
15,30 Hoțul de inimi - s.
17,30 Povești adevărate
18,00 Amazoana - s.
19,00 Valentina, grăsuța... - s.
20,00 Pururea tânăr - f. dragoste SUA, 1992, cu Mel Gibson, Jamie Lee Curtis
22,00 Totul despre sex - s. (16)
22,45 Schimbul 3 - s. (12)
23,45 Vărul din străinătate - s.
0,15 Povești adevărate - rel.
0,45 Chat Acasă
3,30 Luz Maria - s., rel.
5,00 Amazoana - s., rel.

HBO

9,00 Pe platourile de filmare
9,30 Tom și Jerry - Inelul fermecat - f. animație, 2002
10,35 În timp ce tu dormeai - comedie romanică, 1995, cu Sandra Bullock
12,20 Staruri la Hollwood: Denzel Washington
12,45 Monkeybone - f. av. 2001 (12)
14,20 Campionii - comedie 2000 (12)
15,55 Joaca de-a spionii - f. av. 2001
17,25 Pasiune neîmblânzită - w. 2000 (12)
19,25 Crocodile Dundee în L. A. - comedie 2001
21,00 Știri de acasă - f. 2001, cu Kevin Spacey, Judi Dench, Julianne Moore (12)
22,55 Calea armelor - thriller 2000, cu Benicio Del Toro
0,50 Spectrul răzbunării - thriller 2001 (16)

PRIMA TV

7,00 Tradițiile românilor - doc.
8,00 Minute de milioane
9,00 Ministar
9,30 Tibanu pescuiește și vânează (AP)
10,00 Sunset Beach - s., rel.
11,00 www.primatv
11,30 Excelența sa, gastronomia
12,00 Evenimentul săptămânii
13,00 Orizonturi europene
13,30 Academia mămicilor
14,00 Dog Show
14,30 Ambianța
15,00 Levintza prezintă
15,30 Cu Irina la cafea
18,00 Focus
19,00 Sunset Beach - s. AP
20,00 Ce vor fetele? - divertisment
21,30 Sirena îndrăgostită - comedie romantică SUA, 1984, cu Tom Hanks, Daryl Hannah (AP)
23,30 Comancheros - w. SUA, 1961,cu John Wayne, Ina Balin (AP)
1,30 Focus - rel.
2,30 Chat TV

ANTENA 1-TV ARAD

7,00 Western Union Footbal
7,30 Galidor - s.
8,00 Viața spirituală
8,30 Cerul dintre noi
9,00 Desene animate
11,00 7 zile în Arad
12,00 Tu ești cel mai tare
13,00 Misiunea casa
13,20 Aventuri extreme - s.
14,30 Împotriva destinului - s.
15,30 Ten Tall Men - w. SUA, 1953, cu Burt Lancaster
17,40 Cutia neagră - prezintă Dana Deac
18,40 7 Zile
19,00 Observator * Sport * Meteo
20,00 Divertis Parc
21,00 Canalul de știri
22,00 Expertul - s.
23,00 Recursul etapei
2,00 Cutia neagră - rel.
3,00 Observator - rel.

TV RCS

9,00 Ghilea-show - rel.
11,00 Vivat copilăria! - divertisment
12,00 Playabout - s.
12,15 Știrile RCS - rel.
13,00 Tradiții și folclor
13,30 Life magazin - divertisment
15,00 Știrile RCS - rel.
15,45 Mod de viață - rel.
16,30 O altfel de lume - divertisment - rel.
17,00 Tradiții și folclor - divertisment
17,30 Retrospectiva RCS
18,15 Lumea adâncurilor
18,30 Jcos - emis. informativă
19,00 Blanche - s.
20,00 Cascada mortală - f. (12)
21,30 Neon Rider - s.
22,15 Inima de cristal - f. (16)
24,00 Închiderea programului

B1 TV

7,00 Top Fan X - rel.
9,00 Ne privește - rel.
10,15 Marș forțat
10,45 Max It - Retrospectiva
11,15 Hoteluri bântuite (AP) - rel.
12,00 Top joc TV
13,00 Un nou început
15,30 Concert
16,00 Prietenii - f. India, 2002, rel.
18,00 Știri
18,30 Astăzi, despre ieri și mâine - talkshow
19,30 Al treilea miracol - f. SUA, 1999
22,00 Mașini de vis (AP)
22,30 Adrenalina (AP)
23,00 Max. It - Retrospectiva - rel.
23,30 Știri
0,00 Chat TV
5,00 Fox News

TV SPORT

9,00 Campionatele naționale - rel.; 10,00 Sports Woman - rel.; 10,30 Liga americană de hochei - rel.; 11,00 Călărie Ploiești - live; 11,30 Lumea curselor de cai; 12,00 DTM; 13,00 Lumea motoarelor; 13,30 Istoria curselor auto; 14,00 Tenis; 16,00 Surf magazin; 17,00 Jocul mondial; 17,30 Fotbal pe glob - rel.; 18,00 Record personal - rel.; 18,30 Clubul campioanelor - rel.; 19,00 NHL: Los Angeles Kings - St. Louis Blues; 21,00 Box; 23,00 Tenis; 0,00 Hochei

REALITATEA

7,00 Jurnal
7,15 Trezirea la realitate
10,00 Știri
10,15 Viața la superlativ
11,00 Jurnal
12,15 Sănătatea
13,15 Retrospectiva politică
14,15 Educația
15,15 7 A.R.T.E.
16,45 Reportaj
17,15 Călătorii în realitate
18,00 Știri
18,15 Reportaj
19,00 Jurnal
19,15 Retrospectiva sportivă
20,15 Reportaje
21,00 Jurnal
22,25 Revista presei
22,30 7 A. R. T. E.
23,15 Călători în realitate
0,00 Știri

TV NATIONAL

7,00 Trimineața - Best of
10,00 Moneda fermecată - s. AP
10,30 Oameni formidabili - rel.
11,00 Top muzical
11,30 Chemarea străbunilor - s.
12,30 Facem cinste
13,30 Bruno - f. 2000
15,30 Mr. Bean - s.
16,15 Casomani - s.
18,15 Căsătoriți pe viață - s.
19,00 Știri
19,30 Mr. Bean - s.
20,00 Generalul - f. 1998
22,00 Fantoma din Wickwire - f. 2000
0,00 Sex Files

Redacția Adevărul nu își asumă răspunderea pentru modificările ulterioare intervenite în programele TV

ANIVERSĂRI

Iat-o! Frumoasă „cum numa-n vis/ un înger se arată"... Împlinește, deja, 3 anișori, scumpa noastră

DIANA MARIA CIOCÎRLAN.

Îți dorim tot ce poate fi mai bun pe lume: sănătate, bucurii, copilărie fericită și o viață fără griji.

„LA MULȚI ANI"!

Părinții - Adina și Marcel, bunicii, străbunicii, tușa Lili și unchiul Radu.

„LA MULȚI ANI!"

și un buchet mare de trandafiri pentru

ILEANA,

din Șiria, din partea lui ALEXANDRU și tăticul OVIDIU. (p)

Îngerașului nostru drag,

BULZAN ALEXANDRU IOAN,

cu ocazia împlinirii celor 2 anișori în 16 noiembrie, MAMA, TATA și BUNICII îți doresc,

„LA MULȚI ANI!,

să fii sănătos, fericit iar soarele și luna să îți lumineze drumul vieții. Te iubim din suflet și îți mulțumim că exiști. (24645)

La împlinirea vârstei de 85 ani, sâmbătă 15 noiembrie 2003, dorim tatălui nostru drag,

CRISTEA AUREL

din MÂSCA, fost șef de tren în Stația CFR Arad,

„LA MULȚI ANI!",

sănătate și încă mulți ani fericiți! Fiul Gheorghe Cristea și nora Smaranda.

„LA MULȚI ANI!",

sănătate, fericire, noroc, cu ocazia împlinirii vârstei de 34 ani, pentru

MARIANA LĂPUȘTE.

Tati TUDOR, mami MARIANA și IONEL. (24659)

„LA MULȚI ANI!",

fericire, pentru

ANAMARIA PĂDUREAN,

cu ocazia împlinirii vârstei de 15 ani. Cu drag, familia. (9567336)

„LA MULȚI ANI!"

pentru prințesa noastră,

COSTEA DENISA COSMINA.

Astăzi, se împlinesc 2 anișori de când ne umpli inimile de bucurie și fericire. Îți urează „LA MULȚI ANI!", mami și tati. (24725)

VÂNZĂRI APARTAMENTE O CAMERA

Vând garsonieră zonă centrală, confort I, preț negociabil. Telefon 0744.336.078. (24506)

Vând apartament una cameră, parter, semicentral. Telefon 274024, după masă sau 0744.546.579. (24184)

VÂNZĂRI APARTAMENTE DOUA CAMERE

Vând urgent apartament 2 camere, în Stațiunea Moneasa, preț 10.000 Eu, negociabil. Telefon 313025, 349774. (24223)

Vând apartament la casă, 2 camere, bucătărie, hol, baie, cămară, anexe, 12.000 Euro, negociabil, Legea 112, str. Minervei nr. 14. Telefon 284239. (24432)

Vând apartament 2 camere, decomandate, Podgoria. Telefon 274024, după masă sau 0744.546.579. (24184)

VÂNZĂRI APARTAMENTE TREI CAMERE

Vând apartament 3 camere, ultracentral, ultramodern, multiple îmbunătățiri, garaj, aer condiționat, 38.000 Euro. Telefon 0257/230303; 0722.278.658. (24144)

Vând apartament, 3 camere, ultracentral. Telefon 212544, orele 8-15. (24463)

Vând apartament 3 camere, parter, Vlaicu, 18.500 Euro. Telefon 251072. (24537)

VÂNZĂRI APARTAMENTE PATRU-CINCI CAMERE

Vând apartament ultracentral 4 camere, unicat, ultramodern, 165 mp, garaj, boxă amenajată, parter, finisaje de excepție, Armata-Poporului, 76.000 Euro. Telefon 0722.344.621; 250966. (24676)

Vând apartament 4 camere, str. Mareșal I. Antonescu, 43.000 Eu. Telefon 0744.660.255. (24248)

Vând 5 camere Micălaca, decomandat, gresie, contorizat, climă, parchet, boxă mare, 2 balcoane închise, etaj I, 2 garaje, bloc din cărămidă 35.000 Euro, negociabil. Telefon 0740.907.366. (24304)

Vând apartament ultracentral 4 camere, 200 mp. Telefon 338244, 0721.269.705. (24620)

VÂNZĂRI CASE

Vând CASĂ P+1, cu teren 1.000 mp. Telefon 0721.269.706, 338244. (CP 604/2003)

Vând casă, central, singur în curte, intrare auto, 4 camere + posibilitate încă 3 camere la mansardă sau schimb, preț 86.000 Euro, negociabil. Telefon 0722.349.504. (24296)

Vând casă în Ineu, zonă ultracentrală, cu tot confortul și toate utilitățile, str. 30 Decembrie nr. 30. Telefon 0722.241.510. (24441)

Vând casă mică în cartierul Alfa. Telefon 214428. (24507)

Vând casă, Aradul-Nou, Legea 112, complet renovată, suprafață 1.200 mp, preț la vedere. Telefon 0788.413.521; 0766.722.173; 0723.703.018. (24553)

Vând urgent casă în Ghioroc 4 camere subsol, pivniță, dependințe, piscină, sere, grădină, suprafața totală 1750 mp, preț negociabil. Telefon 461392. (24621)

Vând casă, 4 camere, dependințe, singur în curte. Strada Badea Cârțan nr. 11. (24456)

Vând casă în Micălaca, apă, gaz, 650 mp, str. Prutului 25. Telefon 0744.280.521. (24446)

Vând imobil central. Telefon 0257-557572; 0740.705.513. (9903184)

Vând casă, I.L. Caragiale nr. 19, ap. 1, instalație termotecă, ocupabilă cu mansardă. Telefon 246066 sau 328302. (9903185)

Vând convenabil casă 3 camere, anexe, grădină, 1000 mp, zonă semicentală. Telefon 0723.477.657. (24675)

Vând casă în Micălaca. Telefon 279028. (24690)

Vând casă mare, grădină + SPAȚIU COMERCIAL, localitatea săvârșin. Telefon 0257-557451. (24696)

VÂNZĂRI SPAȚII

Vând CLĂDIRE NOUĂ, 92 mp, curent trifazic, telefon, GRĂDIȘTE, str. Bradului 16A și TEREN 852 mp. Telefon 218909; 0722.295.928. (24452)

VÂNZĂRI TERENURI

Vând 3.000 mp, NĂDLAC, intravilan, pe DN7, front stradal 70 m. Telefon 0740.907.366. (24304)

Vând 2.000 mp intravilan, TURNU, cu proiect benzinărie. Telefon 0740.907.366. (24304)

Vând 7.000 mp intravilan, ARAD, cu clădire, toate utilitățile. Telefon 0740.907.366. (24304)

Vând 11.000 mp teren, cu 7.000 mp construcție, LIPOVA. Telefon 0740.907.366. (24304)

Vând 3 ha teren extravilan cu CF, șoseaua spre ORADEA, 100 m front stradal 1,5 Euro/mp negociabil. Telefon 0740.907.366. (24304)

Vând teren intravilan, str. Grigore Alexandrescu 32, 1.000 mp, preț 28.000 Eu. Telefon 0722.372.699, 0257-285516. (24089)

Vând teren intravilan, 10.000 mp, la podul Micălaca, 10 Eu/mp. Telefon 0722.372.699, 0257-285516. (24089)

Vând 0,50 ha pământ arabil în Asociația „Colonia veche"Aradul Nou. Telefon 287870. (24669)

VÂNZĂRI AUTO

Vând OPEL ASTRA 1,7 Turbo Diesel, 1992, Combi, 4.650 Euro; FORD ESCORT, 1981; ISUZU MIDI 1,7 Diesel, 1989 (microbus). Telefon 218909; 0722.295.928. (24452)

Vând Nissan Terrano I 2,7 TD, an 1991, 7.700 Eu; Fiat Ducato, 1997, 8+1 locuri, 6.700 Eu. Telefon 0724.249.849. (24247)

Vând Opel Astra Caravan, an 2001, motor 2000, DTI, toate dotările, 33.000 km, albastru metalizat. Telefon 0722.622.396; 0723.627.678. (24297)

Vând Ford Orion Diesel, 1.8, an 1990, 3.100 Euro. Telefon 0745.263.172; 236170. (9903170)

Vând Opel Vectra C, 31.000 km, impecabil, 17.100 Euro. Telefon 0722.343.753. (24479)

Vând Fiat Croma benzină, 1987, stare bună, 750 USD. Telefon 0744.336.078. (24506)

Vând Dacia Papuc, an 1992. Telefon 457355. (24517)

Vând tractor International 45, preț 1.700 Euro, preț negociabil. Telefon 0745.505.122. (9567331)

Vând VOLVO 850 GLE 2.5, an 1993. Telefon 214217, 338244. (c.p. 604/2002)

Vând autoturism Dacia 1310, 5 viteze, 1989, stare perfectă de funcționare, unic proprietar. Telefon 271720. (24569)

Vând Golf D 1987, 2+1 uși, cil.1600, non profit, posibilitate de înmatriculare. Telefon 273122. (24597)

Vând Audi 80, butoiaș, 1989, preț 4.200 EU negociabil. Telefon 0722.621.598. (39133342)

Vând Seat Toledo 1,8 i, an 1994, climă ABS, servo centralizare, oglinzi, geamuri electrice, trapă, jenți aluminiu, CD Pionner, vopsea originală, volan reglabil, impecabil, preț 5.200 EU negociabil. Telefon 0721.767.994; 270993. (24622)

Vând IVECO 3.5 tone Izotermă, an fabricație 1996. Telefon 338244, 214217. (24620)

Vând Opel Vectra 1992, 1,6 cmc, benzină + gaz, 3.800 EU negociabil. Telefon 283103, 0745.037.120. (24632)

Vând MICROBUZ FORD TRANZIT 8+1 Diesel, an fabricație 1989, stare bună. Telefon 276546, 0745.786.477. (p)

Vând urgent Dacia Break, în stare foarte bună, anul 1999, 2.350 Eu, negociabil. Telefon 276782, 0744.216.707. (24196)

Vând Opel Vectra 1,7 Diesel, fabricație 1995, CDX, recent înmatriculat. Telefon 0722.251.555. (24408)

Vând autoplatformă, RABA pentru transport bușteni; vând TAF pentru pădure, preț negociabil sau compensare cu bușteni. Telefon 0744.564.927. (24251)

Vând semiremorcă Padiș 500, an 1997, preț 550 Euro. Telefon 218042; 0744.958.818. (24538)

Vând urgent Dacia Nova GTI, an 2000, gaz omologat + garanție, scaune sport, Kenwood, caroserie Super Nova, preț 3.300 Eu. Telefon 0723.215.327. (24660)

Vând Dacia 1310, an 1985, preț 750 Eu. Telefon 287892. (24678)

Vând Peugeot 406 TD, climă, stare foarte bună, 8.200 Eu. Telefon 0744.524.847. (24685)

Ocazie! Vând urgent Solenza clima, ieftin. Telefon 0722.273.070. (24692)

Vând Audi 80 CC Diesel, 1.600 cmc, an fabricație 1985, stare foarte bună, interior piele, preț 2.650 Eu, negociabil. Telefon 0722.431.954, 0257-270.649. (24691)

Vând ARO 10, an 1991, 550 Eu. Telefon 373479. (9567289)

Vând Dacia Break, metalizată, an 1995. Telefon 0723.165.374, 256396. (24702)

Vând Opel Kadett, înmatriculat, capacitate 1300, 2 uși, avariat. Informații 0721.638.288. (24719)

Vând Alfa Romeo 33 ie, 1,712 mc, an fabricație 1989, preț avantajos. Informații la telefon 0744.556.741. (9903194)

VÂNZĂRI ELECTRO

Vindem CASE MARCAT, CÂNTARE, str. I. L. Caragiale nr. 22. Telefon 272727. (23794)

Vând CONGELATOR, COMBINĂ FRIGORIFICĂ și FRIGIDER, foarte ieftin și garanție. Telefon 275277. (22826)

Vând TV COLOR, MAȘINĂ AUTOMATĂ DE SPĂLAT, foarte ieftin și garanție. Telefon 275277. (22826)

Vindem CASE MARCAT FISCALE, CONSUMABILE, CÂNTARE ELECTRONICE. Telefon 211211, 281188. (c.)

Vindem LĂZI, COMBINE FRIGORIFICE, CONGELATOARE, FRIGIDERE, MAȘINI DE SPĂLAT, TV COLOR, numerar sau în rate, prețuri foarte mici și negociabile, Calea Radnei nr. 225, telefon 259339, 0744.706.321, 563027. (24145)

Vând la prețuri bune TELEVIZOARE COLOR, MAȘINI SPĂLAT AUTOMATE, CONGELATOARE, LĂZI și COMBINE frigorifice. Ofer garanție. Calea Radnei 153. Telefon 274600. (23223)

Vând în 2 rate, TV COLOR, MAȘINI SPĂLAT AUTOMATE. Telefon 251392. (24208)

Vând EXPRESSO PROFESIONAL nou, din Germania. Telefon 254086; 0745.615.840. (24600)

Vând TELEVIZOARE COLOR, mașini spălat automate, frigorifice, garanție. Telefon 233511. (24673)

VÂNZĂRI DIVERSE

Vând PLASĂ GARD ZINCATĂ - 25.000 lei/kg, toate dimensiunile, CUIE, PLASĂ RABITZ, 39.000 lei/kg, toată gama de SÂRME, str. VRABIEI 4. Telefon 289997; 0744.289.997; 0721.474.980. (22999)

Vând TABLĂ ZINCATĂ și DECAPATĂ, COTURI și BURLANE FUM, JGHEABURI și BURLANE ZINCATE, str. Vrabiei, nr. 4. Telefon 289997; 0744.289.997; 0721.474.980. (22999)

Vând LEMNE FOC, NISIP, BALAST, asigur transport la domiciliul clientului. Telefon 241278; 0745.036.298. (24035)

Vând BOLȚARI, calitatea I, 14 modele, prețuri negociabile. Telefon 0745.634.885. (10076)

Vând POMI FRUCTIFERI altoiți, diferite soiuri și ORNAMENTALI, sat CUVIN, nr. 210. Telefon 461064, 0744.174.785. (23879)

Vând coopertină din fibră de sticlă pentru Dacia papuc 2 locuri și mânz de 8 luni. Telefon 276488. (24404)

Vând LEMNE FOC tăiate; CĂRBUNE HUILĂ, la domiciliu. Telefon 276488, 0742.903.147, GRĂDIȘTE. (24406)

Vând garaj metalic, str. Șt. Luchian, lângă Brutărie. Telefon 0722.241.510. (24441)

Vând POMI FRUCTIFERI, ARBUȘTI ornamentali, TRANDAFIRI. Dorobanți nr. 86. Telefon 535058; 0744.635.011, familia SARUSI. (p)

Vând LEMNE FOC, NISIP, BALAST, la domiciliul clientului. Telefon 214415 fost 277027. (24512)

Vând grajd în Șiria. Telefon 531315. (9994305)

Vând sufragerie Luxor. Telefon 0745.662.821. (24431)

Vând 5 porci de 80 - 130 kg. Telefon 272162. (9903183)

Vând SRL neactiv, cu multiple obiecte de activitate. Telefon 273122. (24597)

Vând canapea extensibilă + 2 fotolii, aparat gimnastică, pătuț copil. Telefon 271194, 0745.164.470. (24596)

Vând termotecă Junkers (Bosch) 20 kw, stare perfectă 400 EU negociabil; cărucior copil, puțin folosit. Telefon 0740.916.253; 0742.671.371. (24607)

Vând tineret (puicuțe, cocoșei), toate culorile, tratați, vaccinați. Telefon 261430. (24642)

Vând POMPE RECIRCULARE pentru încălzire, ieftin. Informații telefon 218520. (24420)

Vând vier, 1 scroafă și 8 purcei Landras. Telefon 287384. (24643)

Vând 180 bucăți ȚEAVĂ de ALUMINIU, coloană de irigat. Telefon 457355. (24517)

Vând 350 oi țurcane, din care 130 mioare. Telefon 284435. (24663)

Vând Dacia 1300, 1975; mașină spălat cu storcător, electromotor, aspirator, butelie aragaz. Telefon 273463. (24688)

Vând garaj, zona Banu Mărăcine, în spatele Bazinului înot, 3.900 Eu. Telefon 0744.784.910. (24684)

Vând porumb știuleți, 5.500 lei/kg, semănătoare porumb pe 6 rânduri, prășitoare porumb pe 6 rânduri. Telefon 536178, Macea. (24703)

Vând iapă de 7 ani, localitatea Iratoș. Informații la nr. 558. (24698)

Vând TĂRÂȚE, preț 6.100 lei/kg, cantități mari. Telefon 0744.759.392. (9567337)

Vând abricht cu circular și masă de găurit, în Sebiș, str. Crișului nr. 16. Telefon 310348. (Ag. Sebiș)

Vând porc de 120 kg. Telefon 229669. (24624)

CUMPĂRĂRI AUTO

Cumpăr Dacia 1310 (1983-1997) cu numere noi, probleme caroserie sau motor, ofer 7-17 milioane. Telefon 0723.045.296. (24225)

CUMPĂRĂRI DIVERSE

Cumpăr tulpină nuc. Ofer 3.500.000 - 4.000.000 lei/mc. Telefon 0724.673.071. (24489)

Cumpăr GRÂU, în zona Sântana-Curtici. Telefon 462342 sau 0740.172.327. (9567337)

LOCURI DE MUNCĂ

FIRMĂ PRIVATĂ angajează MUNCITORI CONSTRUCTORI. Telefon 338368, 0744.764.617. (24652)

SC DIPLOMATIC LINE SRL angajează, în condiții foarte avantajoase, VÂNZĂTOARE cu experiență și cunoștințe de contabilitate primară. Telefon 0744.534.745, 0744.771.811. (24209)

SC angajează pentru atelier GALȘA: CTC-istă și CONFECȚIONERE. Oferim bonuri masă, decontare abonamente. Telefon 0257/531668. (24144)

Angajăm MECANIC pentru firmă încălțăminte, cu experiență. Telefon 288745. (24194)

Angajăm VÂNZĂTOR, cunoștințe minime operare PC și în domeniul tehnic, pentru magazinul din ARAD, str. Andrei Șaguna nr. 44. CV-urile la magazin, orele 8-18. Telefon 280912. (24437)

SC PANPRO SRL angajează BRUTARI cu experiență. Telefon 0257/289162. (9903158)

SC angajează FEMEIE pentru feliat pâine. Telefon 289162. (24576)

FIRMĂ angajează INSTALATORI SANITARI, GRESIORI și ZIDARI. Telefon 0723.703.018; 0766.722.173; 0788.413.522. (24554)

Angajăm PERSONAL calificat (fete) pentru BARMAN-OSPĂTAR. Informații la telefon 0257/242055. (9903166)

(Continuare în pagina 15)

(Urmare din pagina 15)

ENERGY MUSIC angajează personal VÂNZĂRI magazin (fete). Telefon 0723.640.538. (24668)

Angajez VÂNZĂTOARE MINI ABC gheretă non stop. Telefon 0722.837.714, 0722.709.493. (24681)

Angajăm SPĂLĂTORI AUTO cu experiență, salar avantajos. Telefon 0788.413.521. (24695)

Angajăm GESTIONAR PIESE AUTO, băiat sau fată. Telefon 284059. (24554)

Angajăm MUNCITOR pentru SERIGRAFIE și ÎNALTĂ FRECVENȚĂ. Telefon 287240, 0724.554.380, orele 8-16, de luni. (24707)

Angajăm VÂNZĂTOR(E) Piața Fortuna, cu experiență textile. Telefon 0740.173.822. (24705)

Angajăm DISPECERE și ȘOFERI cu experiență pentru TAXI. Telefon 0721.366.585. (24716)

DIVERSE

„E_1 AEROBIC CLUB" organizează AEROBIC PENTRU COPII, vârsta 6-14 ani, dimineața - după masa. Telefon 0722.504.378. (24422)

Caut MEȘTER - reparat, acordat piane în AUSTRIA. Telefon 474222, Nădlac. (24719)

PREZICĂTOARE

Celebra și binecunoscuta tămăduitoare,
VALENTINA,
lucrează cu MAGIA ALBĂ, dezleagă FARMECE și BLESTEME, scoate argintu viu, vindecă EPILEPSIA, IMPOTENȚA, are leacuri pentru patima beției, este o VRĂJITOARE AUTORIZATĂ și oferă rezultate garantate de la prima ședință. Poate fi contactată la telefon: 0257-231258; 0721.564.457; 0742.670.581. E-MAIL:VALENTINA28RO@YAHOO.COM. (24671)

Cea mai puternică tămăduitoare, regina Magiei albe,
AURELIA ARDELEANCA
din Arad, lidera vrăjitoarelor din România, desface farmece și blesteme, garantat 100%. Telefon 255414, 0723.924.535. (24721)

Anonim, mulțumiri tămăduitoarei
MARGARETA,
că mi-a adus iubita înapoi. Acum sunt foarte fericit. Telefon 0724.979.935. (24303)

Tămăduitoarea
TAMARA,
se află la dispoziția celor în suferință. Vindecă boli de piele, impotența, aduce persoana iubită și multe altele. Telefon 0257-368.624; 0723.421.156. (24543)

Elena, Timișoara, sincere mulțumiri clarvăzătoarei
LAVINIA RODICA,
mi-a alungat farmecele din casă și familie. Telefon 0721.777.880, 0742.503.621. (24712)

ÎNCHIRIERI

Închiriez (ofer) apartament 2 camere, mobilat, contorizat, recent renovat, zona Intim, 100 Euro + garanție, prefer nefumători. Telefon 250845; 0740.894.592. (24533)

Ofer închiriere apartament 3 camere, lângă Teatru, amenajat, 250 Euro. Telefon 0257/281195. (24561)

Închiriez o cameră, baie, bucătărie, familie tânără sau 2 fete (baptiști). Telefon 0740.182.196 sau 272308. (24609)

Ofer închiriere apartament 2 camere, decomandat, mobilat, contorizat, Romanilor. Telefon 256436. (24567)

Închiriez apartament 2 camere, central, mobilat, contorizat, renovat, 130 Euro/lună+cheltuielile, plata anticipat 3 luni. Telefon 256761; 0721.993.209. (24655)

Dau în chirie apartament 2 camere Vlaicu (Fortuna). Telefon 229732; 0745.383.618. (24620)

Ofer (închiriez) apartament 2 camere, contorizat mobilat, vizavi Miorița + garanție. Telefon 262466. (24694)

PIERDERI

Pierdut certificat medical 1.11.2003-30.11.2003, seria CNPAS AB 5224502 eliberat de dr. Cincă Paraschiva, pe numele Brutyo Iosif. Îl declar nul. (24682)

✝ DECESE ✝

Cu adâncă durere anunțăm încetarea din viață a celei care a fost
JUDEA ELENA,
la vârsta de 80 de ani.
Înmormântarea va avea loc duminică, 16 noiembrie 2003, ora 14, de la Capela Cimitirului Eternitatea. Dumnezeu s-o odihnească în pace! Îndurerați, fiica Anca și nepoții Iulia și Ștefan Selegean.

Cu profundă durere anunțăm trecerea în neființă a celui care a fost cel mai bun soț, tată, socru, bunic,

PISĂU MIRCEA,
în al 67 - lea an al vieții. Înmormântarea va avea loc azi, 15 noiembrie, ora 13, de la domiciliul din str. Liliac nr. 6, la Cimitirul Micălaca. Dumnezeu să-l odihnească! Familia îndoliată.

Cu durere anunțăm moartea fulgerătoare la numai 49 de ani, în Spania, a celei care a fost: soție, mamă, soră, noră, cumnata și mătușa,
EMILIA ȘUTEU.
Înmormântarea a avut loc la Săsarm-Bistrița Năsăud, localitatea natală. Fie ca sufletul ei blând și generos să-și găsească liniște în Cereasca Eternitate. Familiile îndoliate: Șuteu și Avram.

Cu regret anunțăm încetarea din viață, după o grea suferință a celei care a fost cumnată și mătușă,
ILICA FLORIȚA.
Înmormântarea va avea loc astăzi, 15 noiembrie 2003, ora 13, în satul Tăgădău. Familia îndoliată.

✝ CONDOLEANȚE ✝

CONSILIUL JUDEȚEAN ARAD este alături de MIRCEA PISĂU, în grelele momente pricinuite de trecerea în neființă a tatălui său. Sincere condoleanțe familiei îndoliate.

Împărtășim durerea familiei PISĂU și suntem alături de ei, acum, când sunt greu încercați de moartea fulgerătoare a celui care a fost tatăl, soțul și bunicul,
MIRCEA PISĂU.
Sincere condoleanțe! Familia MARIAN.

Suntem alături de colegul nostru FOCHS IOSIF, la marea durere pricinuită de decesul mamei sale. Dumnezeu s-o odihnească în pace! Colectivul Cimitirului Eternitatea. (24686)

Împărtășim durerea colegului nostru FOCHS IOSIF, provocată de moartea fulgerătoare a mamei sale. Sincere condoleanțe! Colectivul Cimitirului Pomenirea. (24687)

Aducem un ultim omagiu celui care a fost
medic chirurg
POPA AUGUSTIN.
Suntem alături de soția Popa Lucica și fiica Petrică Ligia. Sincere condoleanțe din partea locatarilor din str. Desseanu nr. 9. (24713)

✝ COMEMORĂRI ✝

Se împlinesc doi ani de când moartea necruțătoare l-a luat de lângă noi, pe cel care a fost

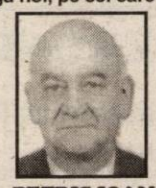

PETRIȘ IOAN.
Dumnezeu să te aibă în pace, suflet blând! Soția VALI și familia BUN CRISTINA-GABRIEL și FLAVIUS. (24592)

A trecut un an de lacrimi și dor de la despărțirea de bunul meu soț,
ing. LUP PAVEL.
Parastasul de pomenire va avea loc duminică, 16 noiembrie, la Biserica Ortodoxă din ARCHIȘ. Soția Hortensia. (24678)

Pios omagiu adus dragului nostru unchi,
ing. LUP PAVEL,
la împlinirea unui an de la trecerea în neființă. Familia Berar. (24678)

Timpul nu poate șterge durerea lăsată în urma pierderii părinților,
ROTARU NICOLAE
și
ELENA.
Flori, lacrimi, rugăciuni pe tristul mormânt. Dumnezeu să vă odihnească! Fiica îndurerată LUCIA. (23754)

Azi, 15 noiembrie, se împlinesc 2 ani de când l-am pierdut pe soțul meu drag,

PODAR PETRICĂ.
Dumnezeu să-l odihnească! Soția LENUȚA, îndurerată. (24574)

Un moment de reculegere la împlinirea a 2 ani de când cea care a fost,

MOROGAN VICTORIA,
ne-a părăsit lăsând în urmă doar amintirea. Familia. (24605)

Duminică, 16 noiembrie 2003, se împlinesc 6 luni de când a plecat dintre noi, în lumea celor drepți, fostul nostru fiu,

ANTON GIGL
Dumnezeu să-l odihnească în pace! Nu te vom uita niciodată! Părinții, sora LAVINIA, fratele TIBERIU și nepoții ADRIAN și RAUL. Parastasul va avea loc duminică, 16 noiembrie, ora 11, la Biserica Ortodoxă din VINGA. (9567056)

Flori, lacrimi și durere la împlinirea a 7 ani de la despărțirea de iubitul nostru soț, tată și bunic,

NĂDĂȘAN NICOLAE,
din RADNA. Dumnezeu să-l odihnească în pace! Familia. (9567094)

Cu sufletele îndurerate anunțăm împlinirea a 5 săptămâni de la trecerea în neființă, a celei care a fost cea mai bună soție și mamă iubitoare,

ELENA NEGREA.
Parastasul de pomenire va avea loc sâmbătă, 15 noiembrie 2003, ora 12, la Biserica Ortodoxă din Micălaca, str. Renașterii. „Vei rămâne mereu în sufletul și în inima noastră." Soțul TRAIAN și fiii COSMIN și RADU. (24653)

Sunt 5 ani de când bunica noastră dragă,
DOBOȘ ILEANA
a plecat dintre noi și 19 ani de când l-am pierdut pe tăticul nostru drag,
DOBOȘ GHEORGHE.
În această toamnă amintirea lor e încă vie în sufletele celor dragi. Dumnezeu să-i odihnească în pace! Familia. (24674)

Astăzi, 15 noiembrie ai fi împlinit 39 ani, dragul meu fiu,

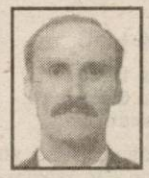

NICA PETRU GHEORGHE,
în loc să-ți spun „La mulți ani!" îți spun: „Dumnezeu să te odihnească". În veci nemângâiată, mama. (24680)

Au trecut 5 săptămâni de când a plecat mult prea devreme dintre noi, verișoara noastră dragă,
ELENA NEGREA.
Dumnezeu s-o odihnească! Nu o vom uita niciodată! Familiile Indreica și Gligor. (24683)

Duminică, 16 noiembrie, se împlinește un an de durere de la decesul iubitului nostru fiu și frate,
IOJA FLORIN.
Parastasul va avea loc la Biserica UTA, duminică, 23 noiembrie, ora 12. Părinții: Ștefan și Florica și sora Silvia cu familia. (24704)

Cu multă durere în suflet vă anunțăm împlinirea unui an de la decesul iubitului nostru soț și tată,
IOJA FLORIN.
Soția și fiicele: Carla și Lorena. (24704)

Pios omagiu celui care a fost dragul nostru nepot,
IOJA FLORIN,
la un an de la trecerea în eternitate. Familia Suciu Andrei. (9903193)

Se împlinesc 6 săptămâni de la decesul iubitei noastre nepoate,

ALINA - IOANA PĂDUREAN.
Nu te vom uita: unchiul Nelu, tușa Aurora, verișorii Cosmin și Paul. (24700)

Chiar dacă au trecut 6 luni de când ați plecat dintre noi, ne vom aminti mereu cu lacrimi în ochi de sufletul dumneavoastră bun și drag, doamnă
GHIZELA VASLUIANU.
Cu adâncă recunoștință RONELA și DORIN. (24723)

Se împlinesc 6 săptămâni de la decesul iubitului nostru soț, tată, bunic, cumnat,
RADU NICOLAE OCTAVIAN.
Parastasul va avea loc la Catedrala de la Podgoria, azi, orele 12.30. Familia îndurerată. (24726)

✝ SERVICII FUNERARE ✝

IN MEMORIAM "KUKI"
Servicii Funerare Complete
Str. M Eminescu Nr.4
ÎN CURTE
Tel:211.929 - 0723.343.964
Magazin deschis la orice oră
OFERĂ:
SICRIE 10 modele de la 600.000 - 2.800.000
SICRIE LUX 6 modele de la 3.600.000-11.500.000
SICRIE import 70.000.000 lei
Mânere, șuruburi accesorii
LENJERIE 7 modele de la 350.000 - 2.000.000
GRATUIT ! ! ! !
Transportul sicriului la domiciliu
ÎNBĂLSĂMATUL
Plata în Rate ! ! !
Transport Intern și Internațional

RO STYL COMPANY
SERVICII FUNERARE COMPLETE
PRODUCĂTOR SICRIE
ARAD, STR. M. EMINESCU 22,
TELEFON 214.422
TELEFON 0744.690.121
Magazin deschis și noaptea
OFERIM
● SICRIE 10 MODELE DE LA 500.000 LA 3.600.000
● SICRIE LUX 4 MODELE DE LA 4.500.000 LA 20.000.000
● LENJERIE DECES 6 MODELE DE LA 300.000 la 2.000.000
● CRUCE, LUMÂNĂRI, PROSOAPE, BATISTE, MÂNERE și ȘURUBURI SICRIU
OFERTĂ SICRIU FAG CRUCE RESPETE 1.500.000
APELÂND LA SERVICII: ÎMBRĂCAT, FORMOLIZAT ȘI TRANSPORT BENEFICIAȚI DE 15% REDUCERE LA SICRIU
TRANSPORT INTERN ȘI INTERNAȚIONAL
▼PLATA ȘI DUPĂ ÎNCASAREA AJUTORULUI DE ÎNMORMÂNTARE.
PĂREREA DVS. CONTEAZĂ!

S.C. SATLINE S.R.L.. TELEFON 251.461, 0744/507.211 SHOW ROOM ARAD,Piata Mihai Viteazul - BL. M7 - PARTER

TÂMPLĂRIE DIN ALUMINIU ŞI P.V.C. NOU! RATE / 5 ani AVANS 0

CU GEAM TERMOPAN; PROFILE PVC TROCAL Germania; PROFILE ALUMINIU Grecia

s.c. **SALUBRITATE** s.a.
Arad - Bd. IULIU MANIU f.n.

deratizare dezinsecţie

INFORMAŢII la
telefon 280.724, fax: 219.388
e-mail: salarad@inext.ro
(e.p.513/2003)

S.C. **FERONERIA** S.A. angajează prin concurs

absolvent al Facultăţii de Marketing

CERINŢE:
- cunoaşterea limbilor franceză (prioritar) şi engleză;
- permis de conducere cat. B;
- disponibilitate pentru program prelungit/deplasări la clienţi;
- abilitate pentru comunicare şi negociere.

Cei interesaţi pot să depună **CV-ul** însoţit de **scrisoarea de intenţie** până la data de **26 noiembrie 2003,** la sediul din **Arad, Calea 6 Vânători nr. 53**, la serviciul Resurse Umane.

Concursul se va desfăşura în data de 03 decembrie 2003, ora 9.

INFORMAŢII SUPLIMENTARE LA TEL. 250.225, INTERIOR 124, 134 SERVICIUL RESURSE UMANE.
(4044408)

Cristhmas Party la Casa Jelen.
rezervări la tel:
0257-283-329 sau 0721-364-988

(c.305/2003)

Oferiţi o surpriză plăcută angajaţilor dvs. prin petrecerile de Crăciun organizate într-un climat occidental!

(c.652) **TÂMPLĂRIE PVC cu GEAM TERMOPAN** CALITATE GERMANĂ GEALAN Fenster-Systeme

SISTEM DE PROFILE PÂNĂ LA 74 MM CU 3-5 CAMERE, VENTILAŢIE GECCO; ASIGURÂND PROTECŢIE TERMICĂ ŞI FONICĂ RIDICATĂ FAŢĂ DE ALTE SISTEME

ARAD, STR. CAIUS IACOB BL.R
FOSTUL Mag. CĂMINUL (lângă BANC POST) NOU! în perioada 15 nov.-25 dec. REDUCERI 5 - 10% Tel: 0257-213.145, 0788.391.769

RATE – 5 ani avans ZERO
CEL MAI BUN! CEL MAI IEFTIN!

S.C. MANITOBA TEX S.R.L.

angajează for the ART DEPARTMENT

- good knowledge of english speaking and writing
- expierence in: - photoshop
  - freeland
  - illustrator
  - design and creative orientation

Telefon: 250.505; Fax: 281.322 - de luni până vineri, orele 8-18.
Adresa: str. Ursului nr. 21.

Rugăm C.V. în limba engleză la sediul firmei, la nr. de fax: **0257/281.32** sau prin e-mail la adresa **reception@manitobatex.org** persoană de contact Cristi Trabok.
(3761124)

AGENŢII DE PUBLICITATE
ale ziarului ADEVĂRUL în judeţul ARAD

SEBIŞ
Radio „21" Sebiş
- Parcul Libertăţii 1 A
- Tel/Fax 311.067

LIPOVA
S.C. ELCOTRANS S.R.L. Lipova
- Str. Bălcescu Nr. 16,
- Telefon 563.180 Fax 563.091
- Program 7,30-15,30

INEU
Primăria oraşului Ineu
- agent publicitar Carmen Ţole
- Program 8,00 - 15,00
- Telefon 0744.690.446

NĂDLAC
„GYURIAN"
- agent publicitar Gyurian Bohuslav
- str. Griviţei Nr.76
- Telefon 0723.588.439
- Program non-stop

CHIŞINEU CRIŞ
Primăria oraşului Chişineu Criş
- Agent publicitar Mihaela Brândaş
- Program 8,00 - 15,00
- Telefon 520.098 0723.357.013

SÂNTANA
Bibliotecă
- Agent publicitar
Al. Victoria
- Program 8,00 - 15,00
- Telefon 462471

GURAHONŢ
Primăria Gurahonţ
- Gelu Ranoiu, nr. 18, Telefon 316.070
- Agent publicitar Alexandru Herlău
- Program 9,00 - 15,00

PÂNCOTA
S.C. ELIDOR
- Str. T. Vladimirescu, nr. 34
- Agent publicitar Cristina Mihăicuţa
- Program 8,00 - 15,00
- Telefon 466.213

CURTICI
- Str. Vasile Goldiş nr. 1 (Magazinul HOBBYLAND)
- Program 9,00 - 18,00

SĂVÂRŞIN
Magazinul alimentar Mixt „HANS AUTO"
- Str. A. Iancu Nr. 411
- Telefon 557.339

SOMOŞCHEŞ
- Agent publicitar înv. Ioan Nagy
- Telefon: 328.093, 0740.164.917

ŞIRIA
„La căfana lu' Lae" (fostul cinematograf)
- Agent publicitar Ciobanu Carmen
- Orar 7,00 - 0,00
- Telefon 531.367

VÂRFURILE - MĂGULICEA
- Agent publicitar Sida Voicu
- Telefon 318.442

ANUNŢURILE se primesc în regim de urgenţă şi pot să apară în ziarul ADEVĂRUL de a doua zi. Telefon 280.904

S.C. ASIROM S.A.
- SUCURSALA ARAD
scoate la concurs un post de
Consilier Juridic

ASIGURAREA ROMÂNEASCĂ S.A. ASIROM

CONCURSUL VA AVEA LOC
în data de 21.11.2003, ora 11,00 la sediul social al societăţii din Bucureşti, B-dul Carol I, nr. 31-33, sect. 2.

Solicitanţii vor depune la sediul societăţii din Arad, str. N. Grigorescu, nr. 1-3, cererile însoţite de CV, diploma de licenţă, act de identitate şi cazier, până în data de 17.11.2003.
(3761129)

S.C. *Societatea de Întreţinere şi Reparaţii Drumuri S.A.Timişoara*

SCOATE LA VÂNZARE PRIN LICITAŢIE DESCHISĂ CU STRIGARE, mijloace fixe aprobate a fi scoase din funcţiune.

Licitaţia va avea loc la sediul societăţii din Timişoara, str. Coriolan Băran, nr. 18, la data de 02.XII.2003, ora 10,00 şi se va repeta, în caz de neadjudecare, la data de 09.XII.2003 şi 16.XII.2003, la aceeaşi oră.

Caietul de sarcini cuprinzând Regulamentul de desfăşurare a licitaţiei se poate achiziţiona contracost (500.000 lei) de la sediul unităţii.

Informaţii suplimentare se pot obţine la tel. 0256-309.648 sau fax 0256-494.520.
(4044410)

Primăria Iratoşu

organizează licitaţie pentru ÎNCHIRIEREA SPAŢIULUI din cadrul Căminului Cultural sala mică

în data de 27.11.2003, ora 10, la sediul Primăriei.
(4044411)

Vindem
HÂRTIE DE ÎMPACHETAT
la sediul ziarului ADEVĂRUL din B-dul Revoluţiei nr. 81

Publicitatea noastră, mai aproape de dumneavoastră.

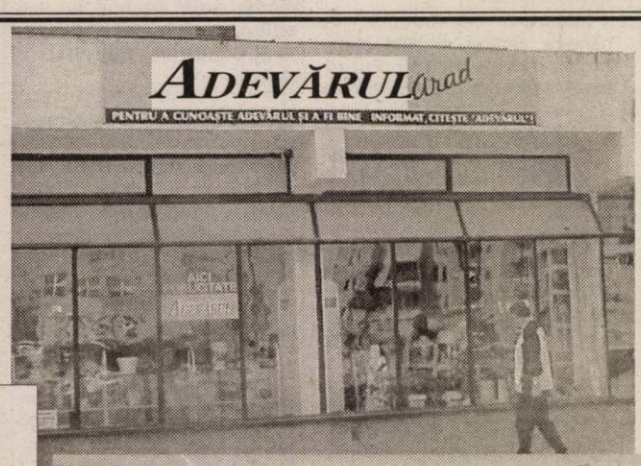

PROGRAM:
luni - vineri
între orele 9-16

ÎN ZONA UTA - AGENŢIE DE PUBLICITATE ADEVĂRUL

Piaţa UTA:
Magazinul „CRISTALUL" (aparţinând AMET)

ADEVĂRUL - publicitate eficientă la tarife avantajoase

WEST BANK S.A.
din 15 octombrie 2003
SANPAOLO IMI BANK
ROMANIA
ARAD, B-dul Revoluției nr 88
TELEFON : 284.888 ; FAX : 285.202

ADEVĂRUL

Cotidian independent Arad

ASTRA
ASTRA VAGOANE CĂLĂTORI
Singurul producător de confort din domeniu
Str. Petru Rareș 1-3
Tel: 233.651 Fax: 258.168
e-mail: astra.calatori@astrac.rdsar.ro

Anul XV, nr. 4067 | 16 pagini | LUNI 17 NOIEMBRIE 2003 | 5.000 lei
adevarul@arad.ro; adv.pub@arad.ro | http://adevarul.arad.ro
Publicație auditată de BRAT | Tiraj mediu zilnic vândut: 30 531

Un lux prea mare

Mircea Contraș

De Sărbători, românii nu s-au prea omorât cu munca nici înainte de Revoluție, nici după. Oficializate sau nu, zilele de Crăciun erau petrecute acasă, alături de familie și în preajma mesei încărcate, la fel cum se întâmpla și de Anul Nou, când primele două zile din ianuarie erau destinate refacerii după noaptea Revelionului. În fapt, erau patru zile de petrecere și de odihnă deopotrivă, patru zile binemeritate după un an de muncă dificilă, de efort. Cum în ultimii ani s-a întâmplat ca să mai fie și week-endurile lipite de sărbători, românii au avut norocul să stea acasă nu patru, ci șase sau chiar opt zile. Iată însă că în acest an Guvernul împinge perioada vacanței de Sărbători la nu mai puțin de 11 zile, mai exact din 24 decembrie până pe 5 ianuarie. E adevărat, hotărârea Executivului se aplică doar salariaților din sectorul de stat, însă ca în fiecare an, sectorul privat se vede obligat, indirect, să urmeze „modelul" unităților de stat. Nici n-ar avea cum altfel, cât timp activitatea societăților private este strâns legată și chiar dependentă de funcționarea instituțiilor și autorităților publice. Așadar, de Sărbători, românii vor avea în acest an 11 zile de vacanță. Un lux (mult) prea mare, o generozitate nefirească acordată de Guvern în condițiile economice actuale. Reformele sunt și așa întârziate, productivitatea muncii e la mai puțin de jumătate din cea a țărilor din Uniunea Europeană în care vrem să ne integrăm. În România și așa se muncește puțin și cu eficiență redusă: în timp ce populația celorlalte state candidate la integrare muncește din greu pentru redresarea economiei - mai mult chiar decât cetățenii din țările comunitare, pentru că au de recuperat un decalaj - românii au săptămâna de lucru cea mai scurtă: 38,6 ore. Ungurii lucrează 40,7 ore, bulgarii 41 de ore, cehii 41,5 ore, letonii - 42,7 ore. Minivacanța de Sărbători oferită românilor este, din acest punct de vedere, un cadou populist mult prea scump.

(Continuare în pagina 5)

Arădeanul Adrian Jigău - vicecampion mondial de haltere

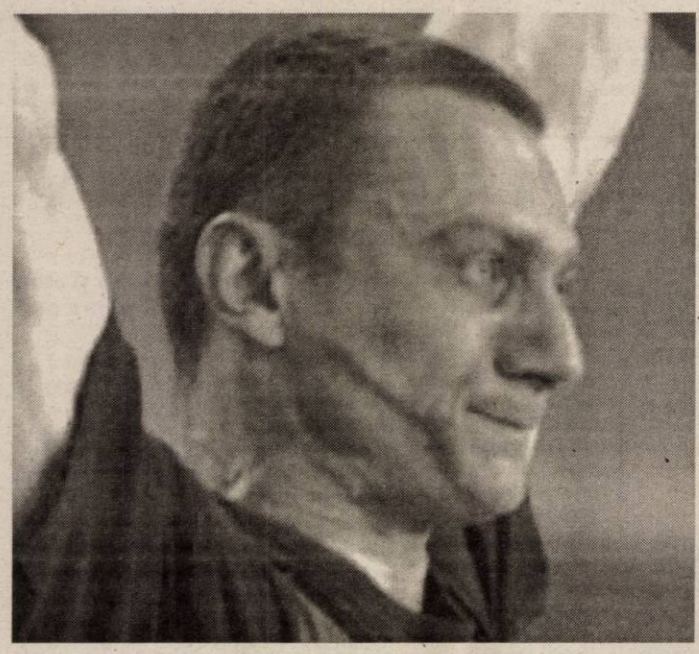

*La sfârșitul săptămânii trecute, la Vancouver, în Canada, sportivul arădean **Adrian Jigău** (C.S.Astra) a reușit să obțină medalia de argint la categoria 56 kg., cu un total de 280 kg., în cadrul Campionatelor Mondiale de Haltere. Totodată, Jigău s-a clasat pe locul 3, la stilul aruncat, cu 155 kg, în timp ce la stilul smuls a ridicat doar 125 kg., clasându-se pe locul 5.*

*Pe larg despre performanța arădeanului Jigău, dar și cum „Bătrâna Doamnă" a ajuns din urmă pe CFR Cluj alăturându-i-se în fruntea clasamentului, ce au făcut baschetbaliștii, poloiștii, rugbyștii puteți citi în comentariul cu titlul „Haltera de argint și bronz", din **pagina 7**. Cum a fost bătută de spectatori o brigadă a arbitrilor, la Macea, aflați în **pagina 9**.*

Românii din Timoc, la Arad

Oficialitățile locale nici nu i-au băgat în seamă!

PSD-ul se crede pe cai mari. Și, probabil, cu alegerile în buzunar, de aceea **își permite să ignore cu seninătate unele lucruri precum vizita de mai zilele trecute, la Arad, a românilor din Valea Timocului**. O prea mare încredere, vecină cu îngâmfarea, și care s-ar putea să coste PSD-ul statul pe tușă în următorii patru ani. Știu că unii dintre ei vor spune, cu ușurința care-i caracterizează: ce mare pierdere că am neglijat această acțiune, las' că vor mai fi și altele, în fond nu știu câți arădeni sunt interesați de venirea unor români din Serbia...

Așa este, poate că nu ar fi fost prea mulți interesați, dar și cei care ar fi fost nu au știut de această vizită pentru că ea a fost prea puțin mediatizată, vină care însă în nici un caz nu aparține **organizatorilor ei - Biblioteca Județeană și un grup entuziast de scriitori arădeni - care cu mijloacele modeste de care dispun s-au întrecut pe sine, ei meritând toate laudele pentru efortul și stăruințele depuse**, în condițiile în care - repetăm - oficialitățile locale, în frunte cu PSD-ul local, n-au mișcat un deget!

Mircea Dorgoșan

(Continuare în pagina 5)

Un nou ocol silvic privat în județul Arad

„Dumbrava" Beliu

Vineri după-amiază, la Primăria Beliu a avut loc inaugurarea celui de-al treilea ocol silvic privat din județul Arad.

La festivitatea de deschidere au participat oficialități - senatorul **Avram Crăciun**, reprezentantul Prefecturii Arad, I. T. M. **Ioan Dămăcuș**, directorul Agenției de Șomaj **Ștefan Pascu**, vicepreședintele organizației județene a P. S. D. ing. **Constantin Buzatu**, șefi de ocoale silvice de stat - ing. **Ioan Petruse** (Beliu) și ing. **Ioan Alda (Ineu)**, primari din

ec. **Nica Dumitru**, inspectorul-șef al I. T. R. S. C. Timiș, ing. **Corneliu Sbârcea**, directorul Direcției Silvice Arad, ing. **Ioan Benceu**, ing. **Alexandru Pârv**, președintele Asociației de Păduri Private din Arad, **Doina Bârnețiu**, directorul I. T. M. ing. **Liviu Crișan** și inspectorul zonă - **Pavel Țica (Beliu)**, **Nicolae Valea** (Archiș), **Cornel Popa** (Hășmaș), **Rodica Tulcan** (Apateu), **Daniel Ioan Vesa** (Cermei), proprietari de păduri, silvicultori.

V. Filip

(Continuare în pagina 6)

Tragedie la Vladimirescu

Un copil de șase ani a fost strivit de o... ușă

Vineri dimineață, în jurul orelor 10,00, o tragedie avea să îndolioze o familie de zece frați din Vladimirescu. Copilul de numai șase ani și câteva luni i-a cerut mamei sale să-l lase să ducă gunoiul la container. Bucuroasă de inițiativa micuțului, mama i-a dat voie să coboare, containerul fiind amplasat chiar în spatele blocului în care locuiau, iar juniorul nu făcea acest lucru pentru prima oară. Ocupată însă peste măsură cu treburile casnice, având de gătit pentru opt suflete (câte au mai rămas acasă, două surori, mai mari, fiind căsătorite), mama copilului nu și-a dat seama că micuțul stă afară mult mai mult decât ar trebui pentru o simplă operațiune de aruncare a gunoiului. Ca atare, a trebuit să sosească de la școală, pe la orele 11,00, un frate mai măricel al celui de șase ani, care s-a interesat de soarta acestuia.

Eugenia Pantea

(Continuare în pagina 4)

3M
Soluții și Tehnologii Inovatoare
De la o Companie de Încredere
www.3m.com/ro
Tel. 021/202.8000; Fax: 021/224.3184
(3760798)

OCAZIE de vânzare
spa iu comercial
central 700 mp
Chi"ineu-Cri"
Telefon 0788.318.580

POLARIS M HOLDING
Bd. Aurel Vlaicu 186
Tel: 0241 548.700
Fax: 0241 548.711
www.polaris.ro
office@polaris.ro
www.polaris.ro
Împreună pentru un oras curat!

ÎNCHIRIEZ SPAȚII COMERCIALE de la 30 m² până la 1000 m²
BIROURI ȘI SPAȚII DE PRODUCȚIE 500; 1000; 1500 m²
Tel: 338244
0721269705

Meditația zilei

Practica ar trebui să fie produsul reflecției, nu invers.

Hermann Hesse

Calendar

Luni, 17 noiembrie

Astăzi, Soarele răsare la ora 7 și 50 minute și apune la ora 16 și 52 de minute. Au trecut 320 zile din acest an. Au mai rămas 45 zile până în 2004.

Praznicul zilei: Biserica ortodoxă: Sf. Grigorie Taumaturgul, episcopul Neocezareei; Cuv. Lazăr Zugravul și Zaharia; **Biserica greco-catolică:** Sf. Mc. Gregorie, făcătorul de minuni; **Biserica romano-catolică:** Gertrud, Hortenzia.

Rețeta zilei

Ciorbă de varză acră

O farfurie cu varză acră, 3 linguri untdelemn, o crenguță cimbru, o lingură ceapă, un vârf cuțit boia dulce, 2 linguri orez, sare

Varza, spălată și tăiată mărunt, se fierbe în doi litri de apă clocotită. Se adaugă orezul. Când sunt aproape fierte, într-o crăticioară se rumenește făina în untdelemn, se adaugă boiaua de ardei, și se stinge cu o cană de apă, apoi, după câteva clocote, se adaugă cimbrul și se toarnă peste ciorba care fierbe. Se potrivește de sare.

Cinematografe

DACIA (tel. 255576): Plăcintă americană 3 - Nunta (SUA) 11; 13,00; 15; 17; 19; 21

MUREȘUL (tel. 280532): Tras pe sfoară (SUA) 10; 12; 14; 16; 18

ARTA (tel. 280526): Chicago (SUA) 16; 18; 20

SALA MICĂ: Ce-și dorește o fată (SUA) 15,30; 18,30

Comenzi TAXI

- **ALFA PLUS** 949; 349.349
- **TAXI ALFA** 22.88.88; 25.25.26 0723-200.301; 0745-50.60.70
- **TAXI ARAD:** 244.244; 274.444; 0722-755.440
- **DIESEL STAR** 212.222; 0722-361.011; 0745-645.645
- **EUROPA** 275.555; 0723-677.555; 0744-828.163
- **FAVORIT** 280.000; 281.111; 0740-083.333; 0742-409.992
- **GETAX** 280.705; 280.100; 280.548
- **MIRCO MILI** 230.530; 230.730; 0740-152.828; 0723-062.366

Piața Auto

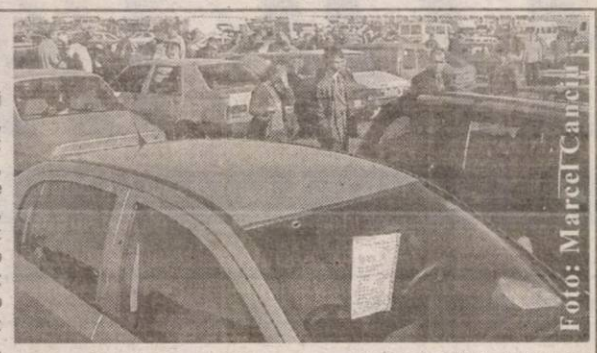
Foto: Marcel Cancii

Mașini străine:

Audi 80 (1989): 2.000, Audi A6 (2000): 16.000 Eu, Audi 100 (1985): 3.000 Eu, BMW 316 (1995): 7.900 Eu, Audi (2000): 14.300 Eu, Alfa Romeo (1987): 1.400 Eu, B.M.W.(1997): 4.800 Eu, Ford Mondeo (1994):4.900 Eu, Opel Astra (1993): 4400 Eu, Opel Astra (1994): 4500 Eu, Opel Vectra (1993): 5380 Eu, Opel Omega (2001): 13.800 Eu; Ford Focus (2002): 10.600 Eu, VW Vento (1993): 6.300 Eu, VW Passat (2000): 11.800 Eu; VW Golf (1984): 3.000 Eu, VW Golf (1993): 5.600 Eu, VW Polo (2001): 9.600 Eu, VW Santana (1983): 2.650 Eu, Audi 80 (1981): 2.000 Eu, Audi (1994): 6.350 Eu, Audi A4 (2000): 13.450 Eu, Mercedes C Klasse (2002): 23.800 Eu, Renault Clio (1995): 4.400 Euro, Daewoo Le-ganza (1999): 7.950 Eu, Jeep Mitsubishi (2000): 25.600 Euro, B.M.W. 316 (2000): 13.200 Euro, B.M.W. 520 (2001): 18.700 Eu, B.M.W. 318 (1980): 1.300 Eu, VW Passat (2000) - 13.900 Euro; Opel Corsa (1995) - 4.300 Euro, Opel Astra Caravan (2000): 9.500 Eu, Peugeot 406 (1995): 7.300 Eu, VW Passat TDI (2000): 11.000 Eu.

Mașini autohtone:

Dacia (1991): 600 Eu, Dacia Super Nova (2001): 3.900 Eu, Dacia (1987): 850 Eu, Dacia Combi (1987): 22 miloioane lei, Dacia Super Nova (2001): 4.500 Eu, Dacia Break (2001): 3.150 Eu, Dacia 1310 (1994): 1.800 Eu, Dacia (1987): 850 Eu, Oltcit (1988): 400 Eu, Dacia 1310 (1997) - 2.150 $; Dacia 1310 (1998) - 2.350 $; Dacia 1310 (1986) - 800 $; Dacia 1310 (1987) - 700 Euro; Dacia Super Nova (2001): 3700 Eu, Dacia (1991): 600 Eu.

B. O.

METEO

Vremea va fi în general închisă. Cerul va fi mai mult acoperit. Se vor semnala precipitații, local în cursul nopții și pe arii extinse în cursul zilei. La munte, precipitațiile vor fi mixte și vor putea totaliza în 24 de ore 15-20 l/m. p. Vântul va sufla slab la moderat și va prezenta intensificări temporare din sector vestic. Dimineața, izolat, în zonele joase, va fi ceață.

Temp. max. 8 la 11°C.

Temp. min. 1 la 3° C.

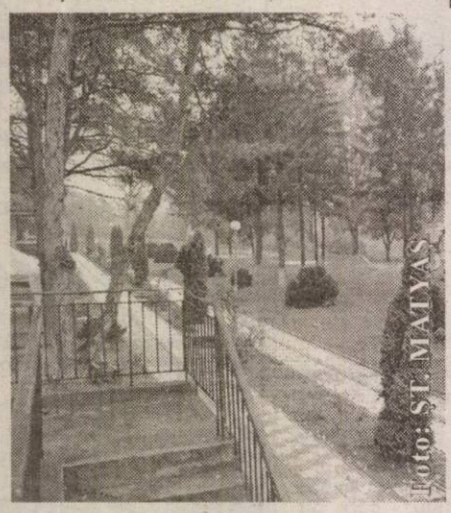
Foto: ST. MATYAS

PIAȚA HOBBY

Hrană pentru animale

Tubiflex (mâncare pentru pești de acvariu): 10.000 de lei/porție, purici de baltă vii: 2.500 lei/porție, purici de baltă uscați: 6.000 lei/ pachet, mâncare combinată pentru papagali: 10.000 lei/pungă, semințe de floarea soarelui pentru papagali: 10.000/pungă, semințe mei 20.000 lei/kg, ovăz 15.000 lei/kg, semințe cânepă: 10.000 lei/200 g, semințe in: 15.000 lei/500 g, semințe de rapiță: 10.000 lei/pungă, palaris 15.000 lei/500 g, amestec pentru papagali: 20.000 lei/kg, mâncare dafny pentru pești: 10.000-20.000 lei/pliculeț, vitamine fulgi 15.000 lei - 7 șapte pliculețe (meniu săptămânal), larve de țânțari pentru pești 15.000 lei/35 ml, mâncare pentru hamsteri (cereale combinate): 20.000 lei/kg, expandate pentru hamsteri: 20.000 lei/kg.

Pești acvariu: macropodus: 20.000 lei/pereche, molinezia:15.000lei/pereche, nigro: 5000 lei/buc, caras auratus:50.000 lei/buc, Scalari: 10.000/buc, plati: 15.000/pereche, sifo: 10.000-15.000 lei/buc, cărași 50.000 lei/buc, oconius 10.000-15.000 lei/buc, tetrazona 10.000 lei/buc, melci acvariu 10.000 lei/buc, gupi: 5000-7500 lei/buc, plante de acvariu: 20.000-80.000 lei/ buc.

Unelte și accesorii pentru pescuit: Mulinete: 200.000-650.000 lei, Juvelnic: 90.000-100.000 lei, cârlige: 2.000-3.000 lei/buc, fir nylon: 20.000-40.000/rolă, momeală porumb 35.000-70.000/borcan, băț simplu 200.000-300.000 lei, plumb 5.000-40.000 lei, plută pentru știucă 35.000 lei, scăriță pentru nylon: 10.000 lei, cutie din plastic pentru cârlige 40.000 lei, muște artificiale 10.000 lei/buc, râme roșii sau negre: 10.000 lei/porție, cucoț: 10.000 lei/porție.

B. O.

CUR$UL VALUTAR

VALORI ÎNREGISTRATE LA SFÂRȘITUL SĂPTĂMÂNII TRECUTE

Denumirea valutei	BNR	BCR		BRD		Banca Transilvania		Banca Românească		Banca Romexterra		Alpha Bank	
	~	C	V	C	V	C	V	C	V	C	V	C	V
Euro	39956	39700	40200	39710	40210	39600	40200	39830	40300	39600	40180	39800	40250
Dolar S.U.A.	33903	34000	34500	33660	34190	33800	34300	33740	34294	33750	34350	33770	34255
Forint	155	145	161	149	158	148	156	-	-	150	157	-	-

UTILITARE

PRIMĂRIA MUNICIPIULUI

Program de relații cu publicul (camera 5) luni-miercuri-vineri între orele 8-12; marți-joi între orele 8-12; 15-17 - tel. 284.744, tel. centrală 281.850.

PIEȚE, TÂRGURI

Astăzi este zi de piață la Curtici, Nădlac, Bocsig, Gurahonț, Moneasa, Pilu, Vladimirescu. Tot astăzi se organizează târg săptămânal la Gurahonț, și Bârzava.

Mâine, marți, este zi de piață la Sebiș, Almaș, Apateu, Semlac, Sântana, Șilindia, Vârfurile.

FARMACII DE SERVICIU

❒ Farmacia **REMEDIUM** Arad, B-dul Revoluției nr. 52-54. Program luni-vineri: 7,30-20,00; sâmbătă 8,00-14,00. Telefon 233.195. Eliberează medicamente compensate și gratuite. ❒ Farmacia **„OMNIAFARM"**, Calea Aurel Vlaicu, Bl. Z28, cu program zilnic de la orele 8,00-22,00. Telefon 271.724. Eliberează rețete gratuite și compensate. ❒ Farmacia **LIBRO PHARMA NON STOP** Calea Aurel Vlaicu 60-68 (lângă stadionul (UTA) telefon 212.992. Eliberează medicamente compensate și gratuite. ❒ Farmacia **TEAHAFARM**, B-dul Revoluției nr. 65. Program: luni-vineri 8-21, sâmbătă 9-13. Telefon 254.587. Eliberează medicamente compensate și gratuite. ❒ Farmacia **ELPIS PHARM** Micălaca, zona Piața Soarelui, str. Voinicilor, colț cu str. Păsunii, Bl. 193, sc. A, parter. Program: luni-vineri 8-20, sâmbătă 8,30-14. Tel: 259.619.

URGENȚE STOMATOLOGICE

Cabinetul de pe str. Crișan (în spate la Gionelli) are program non-stop. Telefon: 253794. Cabinetul din B-dul Revoluției nr. 62, ap. 17. Zilnic: conform orarului (robot pe telefon); sâmbătă între 9-14. Telefon: 256.665.

Cabinetul Stomatologic din Calea Victoriei nr. 7 A asigură zilnic urgențe, inclusiv sâmbăta, între orele 10-15. Telefon 0745.565.622.

Cabinetul stomatologic din B-dul Revoluției nr. 95, etajul I, asigură urgențe, zilnic între orele 8-14, telefon 282.184.

Cabinetul Stomatologic din str. Crișan nr. 6 (vizavi) de Complexul Stomatologic) asigură urgențe stomatologice. Luni-Joi: 13,30-19,00; Vineri: 9,00-15,00. Tel. 338.101.

Cabinetul Stomatologic din str. Românului nr. 4 (lângă antichitățile de pe colț cu Mețianu) asigură zilnic urgențe stomatologice între orele 9-13; 15 - 20. Telefon 0744/752.020; 0723/013.704.

DISPENSAR VETERINAR

Dispensarul veterinar din Aradul Nou efectuează zilnic, orele 8-16 (sâmbăta 8-12) examen trichineloscopic, castrare porcine, ecornarea viteilor, însămânțări artificiale. Telefon 287.298.

ÎNTRERUPERI CURENT

Luni, 17 noiembrie h 9-11: Str. Griviței, L. Rebreanu, Izlazului, Ciorogariu

Marți, 18 noiembrie h 9-12: Cartier Micălaca 189, 190, 191, 199, 200, 241, 242; **h 11-14:** Cartier Micălaca Bl. 501, 502, 528, 529, 530, 531, 532, 533, 534, 535, 536, 537, 538

CITIRE APOMETRE

Luni, 17 noiembrie: Bl. 102-150, 151-200, 301-325, 501-550, 551-585, Micălaca; Iosif Lengyel, Ady Endre, Busuioc, Fluierului, Z. Moricz, Bradului, Zmeurei, Tismana, Sever Bocu, Predeal, Fluturilor, Ghioceilor, Ciorogariu cu soț, Oituz fără soț, Putnei, Moșilor, Eroul Necunsocut, 9 Mai, Romei

ADMINISTRAȚIA FINANȚELOR PUBLICE

Administrația Finanțelor Publice a municipiului Arad: Asistență contribuabili (impozitul pe venitul global) - telefon 280633, 280733, int. 198 (persoane fizice) și 125 (persoane juridice) între orele 8,00-12,00. Informații suplimentare la www.finantearad.ro

TELEFOANE DE URGENȚĂ

POMPIERI 981; 251.212

AMBULANȚĂ ARAD - 961 sau 251.313

POLIȚIE: 955

Numărul de centrală telefonică al I. J. P. (Inspectoratul Județean de Poliție) Arad: 207.100.

S. C. SALUBRITATE S. A. ARAD

Dispecerat între orele 7,00 - 19,00. La telefonul: 280873.

S.C. DISTRIGAZ-NORD S.A. TÂRGU MUREȘ

Sucursala de Distribuție a Gazelor Naturale Arad, Dispeceratul permanent - telefon 236.928; 256.928

PROTECȚIA CONSUMATORULUI

B-dul Revoluției, nr. 50. Telefon: 257049.

GARDA FINANCIARĂ

B-dul Revoluției nr. 79, telefon: 281119.

INSPECTORATUL TERITORIAL DE MUNCĂ ARAD

Str. Episcopiei nr. 11-13, tel.: 211762, 211862, 257251

AGENȚIA JUDEȚEANĂ PENTRU OCUPAREA FORȚEI DE MUNCĂ

Str. Gheorghe Lazăr nr. 20, tel: 281998, 211791.

POLIȚIA DE FRONTIERĂ Tel.: 959

ADEVĂRUL
Cotidian independent Arad

Editor: S.C. ADEVĂRUL Arad S.R.L.

COD FISCAL R 1681938 ● COD SICOMEX 19.604 ● CERTIFICAT J 02/1886 / 31 X 1991 ● COD SIRUES 020956601 ● ISSN 1220 - 7489

Redacția și administrația: 310130 Arad, Bd. Revoluției nr. 81. Telefoane: SECRETARIAT - 281802, fax 280655, 280625; ADMINISTRAȚIE - CONTABILITATE - 281797; MICA PUBLICITATE - 210775; MAREA PUBLICITATE - 280904; CLUBUL PRESEI - 280989.

Consiliul de administrație: președinte - MIRCEA DORGOȘAN, telefon 281802, 280625; **vicepreședinte - MIRCEA CONTRAȘ**, telefon 280854; **membri: LIZICA MIHUȚ**, telefon 280070, **ȘTEFAN TABUIA**, telefon 280854, **MIRCEA ȚIȘCĂ**, telefon 280904.

Colegiul de redacție: ȘTEFAN TABUIA (redactor-șef), telefon 280854; MARCEL CANCIU (șef secție foto), telefon 281701; ALEXANDRU CHEBELEU (șef secție sport), telefon 281701; GABRIELA GROZA (secretar general de redacție), telefon 280854; VASILE FILIP (șef secție cultură-învățământ-tineret), telefon 281855; 280003; IOAN IERCAN (șef secție politică), telefon 280943; DORU SAVA (șef secție social-economic), telefon 281738; NICOLAE OPREAN (șef secție actualități), telefon 281855; 280003; MIRCEA ȚIȘCĂ (șef secție publicitate și difuzarea presei), telefon 280904; MIRCEA CONTRAȘ (vicepreședinte al consiliului de administrație), telefon 280854; MIRCEA DORGOȘAN (președinte al Consiliului de administrație), telefon 281802, 280625.

Tiparul executat la S.C. MEDIAGRAF S.A. ARAD, str. Feleacului F.N., telefon 250902, fax 250920

Adresa Internet http://adevarul.arad.ro

HOROSCOP

Luni, 17 Noiembrie 2003

Berbec (21.03-20.04). Sunteți extrem de mobil, neuronii dau randamentul maxim, aveți putere de convingere și norocul de a întâlni persoane binecuvântate.

Taur (21.04-20.05). Este momentul prielnic să vă pregătiți pentru examene, interviuri, tranzacții, negocieri și înțelegeri.

Gemenii (21.05-20.06). Sunteți retras și încordat. Punctul de maxim interes, dar și sursa de tensiune, se găsește în familie sau are legătură cu aceasta.

Rac (21.06.-22.07). Nu reacționați impulsiv în relațiile de cuplu și evitați eventualele investiții în locuință.

Leu (23.07-22.08). Sunteți tentați să întreceți măsura și să cheltuiți mai mult decât se cuvine.

Fecioara (23.08-22.09). Nu vă asumați riscuri, mai ales când vine vorba de profesie. Evaluați-vă corect șansele înainte de a acționa.

Balanța (23.09-22.10). Stresul legat de casă sau de părinți pare să mai dureze. Profesional traversați o perioadă ascendentă.

Scorpion (23.10-21.11). Exploatați-vă creativitatea și capacitatea de a iubi. Este o perioadă deosebită pentru acțiune și reușită.

Săgetător (22.11-21.12). Este cazul să ieșiți, să vă întâlniți cu prieteni, să fiți văzuți. În societate atrageți privirile ca un magnet.

Capricorn (22.12-19.01). Vă aflați în centrul atenției, iar relațiile cu cei care vă sunt superiori ierarhic merg pe calea cea bună.

Vărsător (20.01-20.02). Acordați atenție colaborărilor și colaboratorilor pentru că munca în echipă poate fi bănoasă.

Peștii (21.02-20.03). Stresul este destul de mare, se petrec multe lucruri și trebuie să vă așteptați la noutăți, mai ales în carieră.

HEMOROIZI
Cabinet privat Dr. ONIȚA
Consultații și tratament proctologic complet

Semne de alarmă:
- exteriorizarea hemoroizilor
- sângerarea
- durerea
- mâncărimea anală

Tratamentul:
- Nu necesită internare, anestezie și nici operație în 90% din cazuri
- Rezultate foarte bune
- Tarife reduse

ARAD TIMIȘOARA
www.madestetic.ro Tel. 0744.869.191; 210067 (4044284)

Poliţiştii arădeni - înfrăţiţi cu omologii lor din Veneţia

După o vizită de trei zile în judeţul nostru, o delegaţie a poliţiştilor din Veneţia (Italia) condusă de Lenzo Lunardelli, preşedintele comitatului local al Asociaţiei Internaţionale a Poliţiştilor (IPA), a susţinut o conferinţă de presă la sediul Poliţiei Rutiere Arad.

Amfitrionii poliţiştilor italieni au fost comsiarul-şef Teodor Pantea, comisarul-şef Teodor Lupşa (preşedintele IPA Arad) şi subcomisarul Mircea Cherechean, şeful Serviciului Poliţiei Rutiere Arad.

Scopul vizitei delegaţiei italiene l-a reprezentat ÎNFRĂŢIREA dintre Poliţia din Veneţia şi Inspectoratul Judeţean de Poliţie Arad.

În alocuţiunile lor, vorbitorii au ţinut să reliefeze importanţa colaborării dintre poliţiştii arădeni şi omologii lor din Italia, atât în ceea ce priveşte schimbul de experienţă şi ajutorul reciproc, cât şi în legătură cu aspectele care vizează relaţiile culturale şi sportive dintre cele două entităţi care au un ţel comun: lupta împotriva criminalităţii şi menţinerea unui climat de ordine şi linişte publică.

„Sub aceste aspecte, trebuie să recunoaştem faptul că relaţiile cordiale dintre poliţiştii din ţara noastră şi cei din Occident, reprezintă o altă premiză favorabilă pentru acceptarea României în Uniunea Europeană", a evidenţiat comisarul-şef Teodor Pantea.

La rândul său, comisarul-şef Teodor Lupşa a specificat că această ÎNFRĂŢIRE - o premieră pentru poliţiştii din Veneţia - va fi materializată cât de curând prin schimburi de experienţă şi o directă colaborare profesională.

Vorbind în numele delegaţiei italiene, Lenzo Lunardeli, preşedintele IPA Veneţia şi nu în ultimul rând şeful poliţiei de frontieră din comitatul Veneţia, a mulţumit gazdelor, arătând că „din acest moment ne putem considera ca fraţi!"

N. Oprean

Casa poliţiştilor!

Asociaţia Internaţională a Poliţiştilor (IPA) - filiala Arad, va construi în Băile Lipova o casă... IPA. De fapt, după cum declara comisarul şef Teodor Lupşa, preşedintele IPA Arad, este vorba de un hotel al poliţiştilor de **pretutindeni.**

„Deja a fost stabilit amplasamentul hotelului, ţinându-se cont că se află nu departe de principala poartă de intrare în ţară. De asemenea, cu sprijinul IPA, la care se adaugă aportul financiar al membrilor IPA din ţară şi străinătate, am început să adunăm bani pentru ridicarea edificiului", a precizat comisarul-şef Teodor Lupşa.

Atunci când va fi dat în folosinţă, CASA IPA va fi un loc de adăstat atât pentru membrii IPA din ţară cât şi de peste hotare.

N. Oprean

Lansare de carte

O tânără poetă, în căutarea „Sezonului perfecţiunii"

Un nume nou se adaugă scriitorilor arădeni: **Oana Livia Blaghi**, tânăra autoare a volumului de versuri **„Sezonul perfecţiunii"**, apărut în acest an la Editura „Semne" şi lansat vinerea trecută la Consiliul Judeţean, în prezenţa unui numeros public. Elevă în clasa a IX-a la Colegiul Naţional „Moise Nicoară", Oana Livia Blaghi are tăria să afirme deja de pe acum că „vrea să lase în urmă o comoară".

Despre acest debut a vorbit, în deschiderea evenimentului, scriitorul Vasile Dan, preşedintele filialei Arad a Uniunii Scriitorilor, asociindu-l cu alte debuturi precoce din literatura română. Vasile Dan a apreciat uşurinţa cu care autoarea scrie poezie, dar şi modul foarte plastic în care ea prelucrează ideea. Despre Oana au mai vorbit şi cei care îi cunosc poate cel mai bine înclinaţiile literare, profesoarele de limba şi literatura română Iuliana Pintea, de la Şcoala Generală nr. 5, şi Ecaterina Didilescu, de la Colegiul Naţional „Moise Nicoară". De asemenea, prof. Gheorghe Herlo, directorul adjunct al colegiului, a promis că va fi alături de tânăra poetă, oferindu-şi sprijinul în editarea unui viitor volum. Cei care au fost alături de Oana Livia Blaghi - profesori, directori, prieteni, colegi, părinţi - au cunoscut-o acum şi prin versurile ei, citite cu ocazia lansării cărţii.

C. L.

Locuitorii din Covăsânţ vor avea televiziune prin cablu

Mâine se vor finaliza lucrările de introducere a cablului TV în Covăsânţ. Peste 200 de familii vor beneficia de această facilitate. Firma care a făcut investiţia este TGA Baia Mare. Grila va cuprinde obligatoriu programele: **TVR1, TVR2, Antena 1, Pro Tv, Prima , Realitatea, Etno, Atomic, Tv Sport, Program cu desene animate, Naţional TV.** În viitor, vor mai fi introduse câteva programe pe parcurs. Singura nemulţumire a femeilor din Covăsânţ este că nu vor putea urmări postul specializat pe telenovele Acasă TV. Probabil că, în timp se va rezolava şi această problemă. Taxa de branşare este de 1500000 de lei, sumă ce poate fi plătită în două rate. La această cheltuială se mai adaugă plata cablului care va fi tras de la stâlp (15000 de lei metrul liniar). Abonamentul va fi de patru dolari pe lună (aproximativ 135000 de lei).

„Suntem mulţumiţi că am reuşit să aducem această firmă la Covăsânţ şi că oamenii vor avea cablu TV de sărbători. Era o dorinţă mai veche a tuturor pe care am reuşit, în sfârşit, să o satisfacem ", ne-a declarat viceprimarul **Traian Balint.**

Olimpiu Bulzan

Un tânăr din Bruznic - înjunghiat de un necunoscut

Ieri noapte, la ora 1,30, cadrele medicale de la Spitalul Judeţean Arad au anunţat Poliţia în legătură cu faptul că **la Secţia 1 Chirurgie** a fost internat un individ cu **multiple leziuni traumatice**, provenite în urma unei **agresiuni.** Victima, **Onisim Timiş**, de 20 de ani, din satul Bruznic, judeţul Arad, nu a putut să dea detalii despre cele ce i s-au întâmplat, din cauza stării precare de sănătate în care se afla. Ca atare, Poliţia a început imediat investigaţiile.

Primele cercetări au condus la concluzia că tânărul a fost agresat în localitatea **Zăbalţ.** În seara zile de 15 noiembrie, pe la orele 21,00, **Onisim Timiş** se afla la bufetul din localitate, unde a consumat doar un suc. La ieşirea din local, a fost atacat, de un necunoscut, care i-a aplicat câteva lovituri bune şi l-a înjunghiat de trei ori cu un cuţit.

Victima a fost operată de urgenţă la Spitalul Judeţean Arad, medicilor fiindu-le destul de greu să „lupte" cu cele trei plăgi toracice şi abdominale cu care s-a ales Timiş de pe urma altercaţiei picate ca din cer. La ora actuală, din fericire, starea tânărului este stabilă. Poliţia însă continuă cercetările, pentru a ajunge la agresorul necunoscut. Se pare că există un suspect, însă până la elucidarea cazului, pronunţarea oricărui nume ar fi prematură.

Eugenia Pantea

Accident grav la Horia

Sâmbătă, la ora unu şi jumătate, pe raza satului Horia a avut loc un accident deosebit de grav. **Flavius Ioan Urs,** de 25 de ani, în timp ce conducea autoturismul cu numărul AR 03 SVK, din direcţia Şiria, l-a surprins şi accidentat pe **Ioan Budău,** de 18 ani, din Horia, care s-a angăjat în traversarea şoselei prin loc nepermis şi fără să se asigure. Victima a fost transportată de urgenţă la Spitalul Judeţean, prezentând numeroase traumatisme. Deocamdată, starea sa este stabilă.

E. P.

Din cauza absenteismului

Alegerile la Colegiul Medicilor au fost amânate

Alegerile comitetului Colegiului Judeţean al Medicilor, organizate la sfârşitul săptămânii trecute, mai precis în perioada 14-15 noiembrie a.c., au eşuat. Asta din cauza medicilor, membrii ai Colegiului, care nu s-au prezentat la vot. Din cei 987 de membri cu drept de vot, doar 421 şi-au prezentat opţiunea în ceea ce priveşte constituirea noului comitet.

„Din cauza faptului că medicii prezenţi la vot nu au întrunit două treimi din totalul alegătorilor, voturile depuse nu pot fi validate. Alegerile vor fi reprogramate pentru finalul acestei săptămâni, mai precis în 21 şi 22 noiembrie a.c.," preciza dr. **Corina Şinka,** preşedinta Comisiei Electorale.

Întrebată de motivul absenteismului înregistrat, dr Şinka a declarat:

Reamintim că, pentru ocuparea unor funcţii în conducerea acestui comitet alcătuit din 19 membri, şi-au depus candiatura 39 de persoane. În ceea ce priveşte preşedintele Colegiului Judeţean al Medicilor, acesta trebuie ales ulterior de către comitetul nou format.

Alegerile stabilite pentru finalul săptămânii vor fi decisive, indiferent de numărul votanţilor. **„E important însă să ştim că votul fiecăruia dintre noi contează"**, a conchis dr. Şinka

Madiana Popescu

Cronica măruntă

● Piaţa Romană se cufundă seară de seară într-o beznă de neînţeles pentru o zonă atât de circulată. Singurele lumini sunt cele ale firmelor din zonă şi ale gheretelor de lângă staţia de autobuz. Situaţia persistă de câteva zile bune, iar cei de la iluminatul public se fac că plouă. Cum zona este una destul de rău famată după căderea întunericului, nu este exclus ca umbra nopţii să ajute infractorii în acţiunile lor...

● La sfârşitul săptămânii trecute, după căderea întunericului, în apropierea viaductului din Sânicolaul Mic, un cal nu a mai reuşit să.tragă căruţa la care era înhămat, căzând pe căldarâm. Văzând că nu se descurcă, mai mulţi cetăţeni binevoitori din zonă au sărit în ajutorul proprietarilor calului. Au fost sunaţi şi chemaţi Protecţia Animalelor, Pompierii, precum şi numeroşi medici veterinari, care însă s-au dovedit insensibili la suferinţă bietului animal. După vreo patru ore calul şi-a mai revenit, putând fi dus la domiciliul proprietarilor. Atunci a apărut şi primul veterinar.

● În perioada 18-21 noiembrie a.c., la Sala Polivalentă din Bucureşti, va avea loc expoziţia naţională „Protecţia Muncii - 2003".

Pentru o cât mai bună organizare a acestei expoziţii atât angajatorii, cât şi producătorii locali de echipamente individuale de protecţie şi de lucru pot participa cu standuri individuale. Aceştia se pot adresa direct firmei organizatoare - DURAN&DURAN TRADING LDT - cu sediul în Bucureşti, B-dul Octavian Goga, nr. 2, sector 3, la următoarele numere de telefon: 021/3266297; 021/6473048; 021/3229537 (38; 39), int. 117, 0745/77.26.44; 0724/22.26.44, sau prin e-mail, la următoarele adrese: durangigi2001@hotmail.com, durangigi2001@yahoo.com.

● La pompieri a fost linişte în acest weekend. Pe lângă faptul că nu au fost solicitaţi la nici o intervenţie, nici amatorii de apeluri false nu au mai sunat. Probabil s-au „inhibat" din cauza aparatelor performante pe care le deţin pompierii, cu ajutorul cărora se poate afla numărul de telefon al celor care îi deranjează fără motiv!

● Începând de astăzi, la Lipova sunt programate, pe durata întregii săptămâni, mai multe manifestări culturale care vor avea ca temă fundamentală toleranţa. Organizate sub egida Grupului Şcolar „Atanasie Marienescu", din localitate, manifestările vor cuprinde seminarii în cadrul cărora elevii vor discuta despre multiplele faţete ale toleranţei la început de mileniu.

● De la sfârşitul săptămânii trecute, Recons a demarat acţiunile de pregătire pentru Ziua Naţională. Primele ghirlande tricolore au fost deja montate pe Podul Traian, urmând ca în această săptămână să fie împodobite şi celălalte locuri din oraş.

● Ziua Naţională este şi ultima zi în care arădenii se mai pot bucura de fântânile arteziene. După această dată, funcţionarea lor va fi întreruptă până la primăvară, deoarece anotimpul rece nu mai permite ca acestea să funcţioneze.

Tot la primăvară, Gospodărirea Comunală şi-a propus construirea altor două fântâni.

„La locale, vorbim despre PNL și PD și mai puțin despre alianță”

Interviu cu Varujan Vosganian, vicepreședinte PNL

– D-le Vosganian, ați spus că PNL nu trebuie să voteze bugetul pe 2004. Este opinia dumneavoastră, sau ați discutat acest lucru în cadrul conducerii PNL?

– Am avut o discuție în cadrul conducerii PNL, am evaluat proiectul de buget și am constatat deficiente majore. Am considerat că mai putem acorda acestui proiect o șansă de a fi îmbunătățit, prin acceptarea amendamentelor pe care le-am propus. Din păcate, nu au fost acceptate și condițiile pe care noi le-am pus nu s-au îndeplinit. Vom lua o hotărâre dar, cu siguranță ea nu poate fi decât să nu votăm bugetul, pentru că nu putem cauționa cu votul nostru o mită electorală de circa 1,5 miliarde de Euro.

– Ce reproșați proiectului?

– Este bazat pe indicatori nerealiști. Este un buget în care diversele forme de susținere depășesc 50%, lucru care nu s-a mai întâmplat până acum, iar politica de subvenționare nu este bazată pe reațională economică, ci pe principiul nu contează cât, ci contează la câți. Adică, puțin la cât mai mulți, pentru ca să fie cât de cât mulțumiți. Aceasta nu este o formă de a rezolva sărăcia în România, ci de a întreține mentalitatea de asistat. Apoi, acest proiect cronicizează slăbăciunile bugetului asigurărilor sociale. Deficitul acoperit de la buget este dublu în 2004 față de 2003. Acest buget nu are deloc funcție de dezvoltare, investițiile sunt lăsate de izbeliște și susținerea pentru mediul economic este extrem de redusă. Bugetul nu are vocație europeană, cofinanțările pe care trebuie să le dea România sunt în sume inconsistente, iar unele domenii, cum sunt agricultura și mediul ar avea nevoia de o susținere predilectă din partea bugetului, în spiritul integrării europene, dar nu primesc astfel de susțineri. Să nu mai vorbim de modul în care s-a alcătuit bugetul. Este un volum care ar putea rivaliza cu marile epopei ale omenirii, cântărește opt kilograme, are jumătate de metru înălțime și sunt puse, ca în turbinca lui Ivan, la întâmplare, programe, indicatori, fișe fanteziste, sinteze, sintezele sintezelor, detalii, detaliile detaliilor și așa mai departe. Cititorul nu poate să-l parcurgă și trebuie să treacă duios prin Parlament, fără să-l deranjeze nimeni. Parlamentarii sunt practic paralizați de un asemenea teanc, care ar putea să servească mai degrabă ca taburet în bucătărie.

– Ajunge cu bugetul, căci reportofonul meu nici nu vă mai poate urmări la viteza pe care o aveți. Să trecem la problema Alianței Dreptate și Adevăr. Liderii PNL și PD care au trecut prin Arad au pedalat pe implementarea acesteia, în timp ce dumneavoastră ați vorbit doar despre PNL. Ceilalți au spus că ar fi chiar indicat ca Alianța să prezinte candidați comuni acolo unde este posibil, dumneavoastră spuneți că este contraindicat. Care este explicația?

– Eu mă număr printre cei care sunt implicați în această alianță în structurile centrale. Sunt membru în Consiliul Național de Coordonare și membru în Consiliul Național de strategie. Așadar, nu am nici un motiv să omit a vorbi despre alianța PNL-PD. Deși la început, în Biroul Executiv al PNL am votat împotriva alianței, după aceea am făcut ce mi-a stat în putință ca lucrurile să iasă bine și sper să iasă bine. Deja avem semnale că alianța ar putea să depășească 30 de procente. În plan local însă, la alegerile locale, fiecare partid trebuie să-și păstreze identitatea, să fie cât mai bine cunoscut

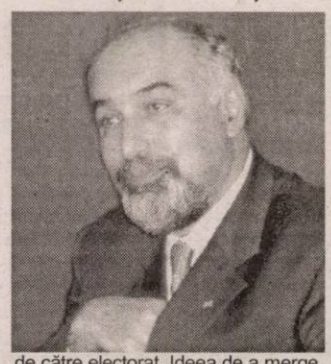

de către electorat. Ideea de a merge împreună nu este inclusă în protocol decât la nivel de București și numai în cazul în care Traian Băsescu candidează la Primăria Generală a Capitalei. În celelalte județe, recomandarea noastră este ca fiecare partid să meargă singur, astfel încât să nu apară tensiuni în plus în cadrul partidului, știut fiind că fiecare va încerca să se maximizeze pe sine și să-l minimalizeze pe celălalt. Pentru parlamentare, ne-am fixat o procedură foarte riguroasă de stabilire a locurilor pe liste, dar la locale vorbim mai mult despre PNL și PD și mai puțin despre alianță.

– Totuși alianța și-a exprimat voința clară de a detrona PSD-ul din administrația locală. În cazul în care un candidat comun ar fi singura șansă în acest sens, ce recomandați?

– Eu cred că alianța își desfășoară activitatea comună în diferite planuri, cum ar fi colaborarea parlamentară sau elaborarea programului de guvernare. În plan local, le recomandăm să colaboreze pentru desemnarea conducerii Consiliului Județean și alegerea primarilor în turul doi.

În cazul în care PSD va forța legislația electorală, în așa fel încât candidatul câștigător să fie desemnat în primul tur de scrutin, cu siguranță vom discuta posibilitatea să mergem împreună și la alegerile locale.

Simion Todoca

Ziua porților deschise

În cadrul ciclului de activități de orientare școlară și vocațională organizată de Universitatea de Vest „Vasile Goldiș” din Arad se enumeră și acțiunea inițiată și organizată sâmbătă, 15 noiembrie 2003 în aula „Ștefan Cicio Pop”, la care au participat părinții, viitorii absolvenți și cadrele didactice ale Universității (decani, prodecani, șefi de departamente).

Acțiunea a debutat cu expunerea dlui prof. univ. dr. Aurel Ardelean - rectorul Universității de Vest „Vasile Goldiș”, legată de obiectivul managerial major - Integrarea în spațiul european a învățământului superior, cât și despre oferta academică a universității pentru anul universitar 2004-2005.

Un deosebit eveniment pentru activitate a fost prezența dlui prof. univ. dr. Miron Ionescu, ilustră personalitate a științelor educației din România, în a cărui dizertație s-a pus accent pe alegerea carierei tuturor absolvenților, pe consilierea lor pe opțiuni legate de viitoarea profesie.

De remarcat este faptul că dl. prof. univ. dr. Miron Ionescu are merite incontestabile în ce privește gândirea, construirea și operaționalizarea curricum-ului specializărilor pedagogice existente în țara noastră, cunoscute fiind și contribuțiile domniei sale la dezvoltarea unor ramuri de bază ale științelor educației și implicit la cristalizarea unor discipline didactice distincte, remarcabile, fiind de altfel un deschizător de drumuri spre exemplu în domeniul fundamentării științelor și informatizării învățământului și al valorificării computerului în școală.

În finalul acțiunii au avut loc întâlniri ale celor prezenți cu decani și prodecani ai facultăților Universității de Vest „Vasile Goldiș” din Arad.

Lector univ. dr. Teodor Pătrăuță

Comisarul-șef Teodor Lupșa s-a pensionat

Începând cu data de 31 octombie a. c., comisarul-șef Teodor Lupșa a trecut în rezervă. Asta după ce zeci de ani, de la absolvirea școlii de ofițeri, a slujit în rândurile poliției arădene. Cu toate că s-a pensionat, comisarul-șef Teodor Lupșa nu va rupe „definitiv și iremediabil” legătura cu foștii colegi. Dimpotrivă. Spunem aceasta pentru că, în calitate de președinte al Asociației Internaționale a Polițiștilor (IPA) - filiala Arad, comisarul-șef Teodor Lupșa va milita în continuare pentru a transpune în fapte o serie de proiecte sub egida IPA, instituție care are ca scop mai buna cunoaștere și întrajutorare dintre polițiștii de pretutindeni, schimburile culturale și sportive dintre apărătorii liniștii și ordinii publice de pe toate meridianele globului.

N. Oprean

Loto 6/49
18-2-3-33-27-21
Noroc
9-1-2-4-5-9-8

Tragedie la Vladimirescu

Un copil de șase ani a fost strivit de o... ușă

(Urmare din pagina 1)

Amintindu-și brusc că băiețelul a plecat cu gunoiul, mama a trimis elevul abia sosit în căutarea mezinului. Dar... stupoare. Micuțul era căzut la pământ, pe jumătate acoperit de o ușă metalică ce fusese, o bună bucată de vreme - încât lumea din jur s-a și obișnuit s-o vadă acolo - rezemată de o magazie din spatele blocului. Nu se știe prin ce împrejurare, după ce copilul a aruncat gunoiul s-a dus să se joace, probabil, în apropierea ușii grele, din metal, care, dezechilibrându-se, a căzut peste el. Medicul legist a stabilit că motivul decesului a fost, în primul rând, infarctul, copilul murind, practic, de frică, văzând că ușa cade peste el. **„Micuțul a murit instantaneu** - au spus legiștii - **și la fel s-ar fi întâmplat și după cele câteva secunde de la momentul când a survenit infarctul și momentul în care ușa i-a căzut în zona gâtului. Greutatea acesteia și felul în care a căzut i-ar fi provocat, în mod cert, decesul”.**

Nenorocirile, se pare, se țin lanț de numeroasa familie din Vladimirescu. În 1996, din motive necunoscute, tatăl copiilor și-a pus capăt zilelor, spânzurându-se. Iar acum, un copil al aceleiași familii a fost ucis de o ușă, rezemată aiurea de un inconștient...

LUNI, 17 NOIEMBRIE 2003

TVR 1
7,00 Jurnalul de dimineață
7,30 Bună dimineața, România!
9,20 Desene animate
10,00 Caravana premierelor - rel.
11,00 Jocul planetelor - rel.
11,30 Sănătate pentru toți - rel.
12,00 Vector III-rel.
12,30 Tezaur folcloric-rel.
13,30 Ultimul stinge lumina! - rel.
14,00 Jurnalul de prânz
14,30 Teleenciclopedia - rel.
15,30 Pro patria
16,00 Kronika
17,00 TVR în direct
17,30 Sânge de țigan - s.
18,30 Ochiul magic
19,00 Jurnal Meteo Sport
20,00 Iartă-mă!
21,00 **Adio, Europa!** - s.
22,00 Mașina de tocat
23,00 Jurnalul de noapte
23,30 Profesioniștii
0,30 Vara lui Sam - dramă, SUA, '99
2,55 Jurnal - rel.

TVR 2
8,00 Telejurnal
8,30 Arca lui Noe - rel.
9,00 Documentar - rel.
9,30 Memoria cărților - rel.
10,30 D'ale lui Mitică - rel.
11,30 Film puzzle - rel.
12,30 Zestrea românilor
13,00 Știri
13,15 Piersic Show - rel.
15,00 Primul pas
16,00 Atlas
16,30 Eco-magazin
17,05 Universul culturii
18,00 Juriu - Floarea din Grădină - TVR2
19,00 Miracole - s.
20,00 Telejurnal
20,30 Auto club
21,30 Rauzan - s.
22,00 Teatru: **Conu' Leonida față cu reacțiunea** de I.L. Caragiale
0,00 Mafia din Sankt Petersburg - s.
1,00 Telejurnal
1,30 Saint-Tropez - s., rel.
2,20 Agatha - r. pol. '79
4,00 Mafia din Sankt Petersburg - s., rel.
5,00 Auto club-rel.

PRO TV
7,00 Știrile Pro TV - Ziarul dimineții tale *. Ce se întâmplă doctore? * Omul care aduce cartea
9,00 Tânăr și neliniștit - s.
10,30 Fața nestiută a Terrei - doc.
11,45 Învățați engleza cu Victor
12,00 Maddie și David - s.
13,00 Știrile Pro TV
13,30 (AP) Glasul inimii - f.rel.
16,00 (AP) Tânăr și neliniștit - s.
17,00 Știrile PRO TV
17,45 Teo (AP)
19,00 Știrile PRO TV * Sport * Vremea
20,00 (12) Hudson Hawk- comed/act.SUA, 1991
22,00 La bloc (AP)
22,30 (AP) Familia Bundy - s.
23,00 Știrile PRO TV
23,45 (12) Alias - s.
0,45 Forța întunecată - s. (12)
1,45 Știrile Pro TV - rel.
2,30 Hudson Hawk - s., rel. (12)

TV ACASĂ
6,30 Valentina, grăsuța mea frumoasă - rel.
7,30 Club 700 - rel.
8,00 Vărul din străinătate -rel.
8,30 Deco - rel.
9,15 Rețeta de acasă - rel.
9,30 Învață spaniola cu Victor
10,00 Un bărbat adevărat - rel.
12,15 Dacă ... - rel.
13,30 Între iubire și ură - s. (AP)
14,30 Dragoste și putere - s.
15,00 (AP) Clona - s.
16,30 (AP) Totul despre Camila - s.
17,25 Vremea de acasă, horoscop
17,30 Povești adevărate
17,55 Rețeta de Acasă
18,05 (AP) Amazoana - s.
19,00 (AP) Valentina, grăsuța mea frumoasă - s.
* Vremea de acasă
21,00 (AP) De 3x femeie - s.
21,45 Căsătorie de probă
22,00 Amor real - s.
23,05 5'shopping
23,10 Cucerirea - s. (12)
0,15 Clona - s. (AP)

HBO HBO
8,00 Spune că nu-i așa! - comed., 2001 (12)
9,35 O femeie deosebită - dramă, 1987
11,30 Pericol nuclear - dramă, 2000
13,00 Păcatele trecutului - dramă, 2001 (12)
14,35 Pauline și Paulette - comed., 2000
15,55 Contele Axel - comed., 01 (12)
17,25 Îndrăgostit lulea - comed., romant., '01
18,55 Spune că nu-i așa! - comed., 2001 (12)
20,30 Pe platourile de filmare
21,00 Câmpiile morții - dramă, 1984 (16)
22,45 Memento - thriller, 2000 (16)
0,35 Obsesii mărunte - dramă, Anglia, 2000 (16)

PRIMA TV
7,00 Video star
10,00 Ambianța - rel.
10,30 Levintza prezintă - rel.
11,15 Luna sălbatică - s. (AP)
12,30 Prietene și rivale - s.
14,00 Minute de milioane
16,00 În familie - s. (AP)
17,00 Roseanne - s. (AP)
17,30 Comedie surpriză - rel.
18,00 Focus
19,00 Sunset Beach - s. (AP)
20,00 Star Factory
22,00 Focus plus
22,30 Pitici și tătici - s.
23,00 Fotbal din Prima.
1,00 Star Factory
3,00 Chat TV.

ANTENA 1-TV ARAD
7,00 Observator * Sport
8,00 7 zile Arad - rel.
9,00 Soledad - s.
10,00 Isabella - rel.
11,00 Cutia neagră - rel.
12,00 Zile din viața noastră - s.
13,00 Observator
13,15 Tonul câștigător - emisiune interactivă
14,15 Ten Tall Men - f. rel.
16,15 Magazin sportiv
16,30 Știri Arad * Sport * Meteo
16,55 Publicitate
17,00 Observator
17,30 Madam (emisiune de divertisment cu Monica Anghel)
19,00 Observator * Sport * Meteo
20,00 (12) Operațiune riscantă - acțiune, SUA, 2001
22,00 Marius Tucă show
23,00 Observator
23,15 Știri TVA
23,30 Gheorghe (talk show cu Andrei Gheorghe) (16)
0,30 România mea - rel.
1,30 Observator - rel.
2,30 Păcatul - s., rel.
3,15 Soledad - s., rel.

TV RCS
9,00 Desene animate
9,30 Retrospectiva 7x7 - rel.
10,15 Tradiții și folclor
10,30 Farmacia de serviciu - s.
11,15 Preciosa - s.
12,00 Microb - emis. informativă
13,30 Bumerang - s.
14,00 Deșertul vorbește - doc.
14,30 Preciosa - s.
15,15 Vivat copilăria
16,15 Forțele speciale de elită - doc.
17,30 Știrile RCS 1
18,15 Zeița dragostei - f. AP
19,45 La nord de paralela 60 - s.
20,30 Copilul de pe lac - f. AP
22,00 Știrile RCS 2
22,40 În tribună - emis. informativă - live
24,00 Închiderea programului

B1 TV
7,30 Știri
8,00 Max It - rel.
8,30 Concert - rel.
9,00 Mașini de vis-rel.
9,30 Adrenalina-rel.
10,00 Fan X
10,45 Calendar
11,00 Top joc TV
12,00 Al treilea miracol - rel.
14,15 BH, 90210 - rel.
15,30 Astăzi despre ieri și mâine -rel.
16,30 Ne privește
17,45 Max It
17,55 Info economic
18,00 Știri
18,45 Beverly Hills, 90210 - s.
19,45 Max It
19,55 Info economic
20,00 Știri
20,30 Gala
22,00 Nașul
23,45 Ne privește-rel.
1,00 Știri-rel.
1,45 Chat TV

TV SPORT
9,00 DTM - rel.
10,00 Telesport;
10,30 HNL hochei-rel.
12,30 Darts/Pool/Snooker/Bowling/Poker-rel.
14,00 HNL hochei - rel.
16,00 Jocul mondial-rel.
17,00 Lumea sportului-rel.
19,00 DTM - curse auto
20,00 Lumea motoarelor-rel.
21,00 Box din Las Vegas
23,00 Surfing profesionist ASP Tour -rel.

NAȚIONAL TV
7,00 Trimineața
10,00 Inimi furate - s.
11,00 Muzică
12,00 Între Rai și Iad - rel.
12,30 Mr. Bean
13,00 Știri
13,15 Casomai - rel.
15,00 Detectivi în paradis - s.
16,00 Horoscopul de mâine
16,30 Inimi furate - s.
17,00 Ora de comedie
18,45 Sport
19,00 Știri
19,30 Înfruntarea
20,00 Dr. Jekyll și d-na Hyde - '99
22,00 Oameni formidabili - s.
22,30 Culise economice
23,30 Știri
0,00 Ora de comedie-rel.
1,00 Știri
1,30 Inimi furate-rel.
2,30 Trimineața-rel.
4,30 Horoscopul de mâine

REALITATEA
7,00 Jurnal
7,15 Trezirea la realitate
10,00 Știri
10,15 Retrospectiva sportivă
11,00 Jurnal
12,15 În centrul atenției
13,15 Bătălia pentru România
16,00 Jurnal
16,45 Reportaje
17,00 Știri
17,15 Audiența în direct
18,00 Știri
18,30 Reportaj
19,00 Jurnal
19,05 Sport Mania
19,30 În centrul atenției
20,15 Cafeneaua artelor
21,00 Jurnal
21,45 Bătălia pentru România
0,00 Știri

Redacția Adevărul nu își asumă răspunderea pentru modificările ulterioare intervenite în programele TV

Președinte pentru câteva ore

Pavel Sîrbu, de la extaz la agonie

Organizația de cartier numărul 27 (în centru) a filialei municipale PSD Arad a avut adunare generală de alegeri joi seara. Nimic neobișnuit până aici. În urma votului celor 16 persoane prezente, președinte a fost ales Pavel Sîrbu, fost prim-vicepreședinte al organizației județene. Cele 11 voturi obținute i-au dat câștig de cauză lui Sîrbu, contra-candidatul său, Alexandru Iancu, obținând doar cinci.

Pentru a rămâne președinte al respectivei organizații, Pavel Sîrbu mai avea nevoie doar de confirmarea organului ierarhic superior în PSD, adică Biroul Municipal. Ca urmare a acestei prevederi statutare, un fapt banal - alegerea unui președinte de organizație de cartier - s-a transformat într-un mic scandal, care, dacă părțile implicate „se agită", are toate șansele să spargă liniștea organizației.

Revenind la acțiunea concretă, a doua zi, vineri, convocat în regim de urgență, la solicitarea președintelui organizației municipale, Coloman Edeleni, Biroul Municipal PSD infirmă prin vot alegerea lui Pavel Sîrbu ca lider al organizației 27. Motivele pentru care s-a întâmplat așa sunt legate de faptul că Pavel Sîrbu a fost sancționat cu avertisment pentru că a făcut declarații în presă împotriva unui coleg de partid, de la primirea pedepsei netrecând nici măcar un an de zile și, deci, acesta n-ar fi avut voie, moral, să candideze.

Pavel Sîrbu susține că hotărârea Biroului Municipal este nefondată. **„Decizia este nefondată și nestatutară. statutul îmi permitea să candidez. Nicăieri în statut nu este precizat că n-aș fi avut voie să fiu ales. Eu mai am câteva luni până să ies la pensie și nu mai îmi trebuia nu știu ce funcții sau demnități în partid. Dar, pentru că s-a întâmplat așa, o să lupt pentru o cauză. Pentru respectarea statutului. Trebuie să lupte cineva și pentru asta"**, ne-a declarat Pavel Sîrbu.

Normal, Coloman Edeleni susține contrariul: **„Domnul Sîrbu a fost sancționat cu mai puțin de un an în urmă, chiar propus - de către Colegiul Central de Arbitraj al partidului - pentru excludere. Până la urmă, indulgenți, l-am sancționat doar cu un ultim avertisment. Vi se pare normal să alegem în funcții persoane care au suferit sancțiuni? Mie nu. Și nici altor colegi de-ai mei nu le-a convenit, în sensul că au propus infirmarea alegerilor de la organizația 27. Chiar excluderea lui Pavel Sîrbu. Așa încât, biroul acestei organizații, în momentul în care va fi ales, va trebui să pună în discuție și propunerea de excludere a lui Pavel Sîrbu, făcută de Biroul Municipal. Ca un ultim amănunt, am hotărât, conducerea organizației, ca toți cei care au fost sancționați și au probleme de indisciplină, să nu poată candida pentru nici o funcție în partid".**

***

Membri ai Biroului Municipal, sub rezerva anonimatului, ne-au dezvăluit că Pavel Sîrbu a avut pentru a candida sprijinul din umbră al senatorului Avram Crăciun, cel care dorește să-și facă o „poartă de intrare" în rândurile organizației municipale. Poartă pe care n-o prea are în momentul de față, dumnealui fiind axat mai mult pe restul județului. Asta deoarece la anul, în primăvară, vor avea loc alegeri pentru președinția organizației municipale. Iar viitorul birou municipal va conta mult, ca vot, pentru alegerile județene. Și, că senatorul Crăciun dorește să revină „la vârf", știe toată lumea.

Alin Olteanu

Evenimentul politic al săptămânii

Demisia a ceea ce este îndeobște cunoscut drept echipa Cristea (Claudiu Cristea, Adela Cristea, Marcel Chișcan, Cosmin Galu) poate fi considerată evenimentul săptămânii. Chiar dacă PNȚCD nu mai reprezintă mare lucru la nivel național, la nivel local țărăniștii s-au remarcat îndeosebi prin prestațiile lui Marcel Chișcan și Ovidiu Marian. În mod cert, plecarea lui Claudiu Cristea și a celorlalți din PNȚCD reprezintă o pierdere serioasă pentru partid.

Politicianul săptămânii

Ovidiu Marian, prin plecarea lui Claudiu Cristea, a ajuns președinte al țărăniștilor arădeni. Ofensiv, bătăios, dinamic, Ovidiu Marian avea nevoie și de o funcție politică mai serioasă pentru a-și putea pune în valoare energiile politice. Deși este doar interimar, dacă va rămâne în PNȚCD, Ovidiu Marian are toate șansele să fie ales președinte al țărăniștilor la viitoarele alegeri.

Teodor Meleșcanu, la Arad

Având în vedere faptul că suntem la sfârșitul unui an preelectoral, tot mai mulți lideri de partide se îndreaptă spre Arad, un bazin electoral apreciabil. Astăzi este prezent în municipiul nostru prim-vicepreședintele PNL, Teodor Meleșcanu, care, într-un fel, pregătește vizita președintelui Theodor Stolojan, discutând cu conducerea locală concluziile analizei Consiliului Teritorial de Conducere privind fiecare organizație din județ.

T. S.

Un lux prea mare

(urmare din pagina 1)

Pentru a ieși mai repede din starea de sărăcie, România ar fi avut nevoie nu de 11 zile lucrate mai puțin, ci de 11 zile lucrătoare în plus pe an. Nu întâmplător, un recent studiu GFK relevă că în ce privește veniturile pe cap de locuitor în Europa, România se află, cu doar 986 euro, pe locul 30 dintr-un total de 38 de țări. „Eficiența" muncii este relevată și de faptul că veniturile românilor reprezintă mai puțin de o treime din cele înregistrate de locuitorii din Ungaria, Cehia și Polonia. Cât privește puterea de cumpărare a românilor, ea este la aproximativ un sfert din puterea medie de cumpărare din Uniunea Europeană. Acesta este contextul în care țara „va fi închisă" de Sărbători, timp de 11 zile.

Din punct de vedere strict electoral, măsura Guvernului Năstase poate reprezenta un câștig. În plan economic însă reprezintă o pierdere, chiar dacă, formal, cele trei zile libere acordate în plus (29, 30 și 31 decembrie) urmează să fie recuperate în zilele de sâmbătă. E vorba de un paleativ, pentru că, se știe, sâmbăta randamentul muncii în instituțiile de stat este minim. Pentru cetățeanul de rând, 11 zile de stat acasă reprezintă o vacanță nesperată. Dacă până acum, în cursul anului, românii au stat, în medie, patru ore în fața televizorului, acum cu siguranță perioada se va dubla, românii fiind - marea majoritate, evident - prea săraci pentru a-și permite să petreacă, cu adevărat, minivacanța făcută cadou de Crăciun românilor. De altfel, în România privitul la televizor, până seara târziu, a devenit un sport național. E suficient să asculți cu cât patos sunt povestite în secțiile întreprinderilor ori în birourile instituțiilor emisiunile de la miezul nopții, ca să-ți explici măcar una dintre cauzele care conduc la eficiența scăzută a muncii.

E drept, marea majoritate a țărilor Uniunii Europene acordă angajaților liber între Crăciun și Anul Nou. Au acum economii puternice, performante și își pot permite acest lux. Însă până să ajungă aici s-a muncit pe rupte (vezi cazul Germaniei, Franței, Italiei etc.) și sâmbăta și chiar duminica, iar sărbătorile au reprezentat, în multe cazuri, simple date însemnate cu roșu în calendar. În ce ne privește, din punct de vedere al zilelor nelucrătoare, suntem deja integrați în Uniunea Europeană. Cu performanțele economice și nivelul de trai e mai greu..

Politica rămâne cea mai rentabilă afacere

Ion Cristoiu comentează în exclusivitate pentru cititorii ziarului „Adevărul" evenimentele săptămânii

– Domnule Ion Cristoiu, revista „Capital" a publicat TOP-ul primilor 300 de milionari în dolari din România. La o primă vedere, jumătate dintre aceștia au treabă cu politica...

– Majoritatea milionarilor despre care vorbim sunt tocmai produsul politicii FSN, PDSR, CDR și PSD de până acum. Politica este cea mai rentabilă afacere, iar privatizările pe șest, ordonanțele privind anumite înlesniri sau scutiri de taxe vama-le, comenzile de stat și multe altele sunt mijloace de îmbogățire rapidă, aflate la îndemâna clasei politice. Pe de altă parte, cred că printre cei trei sute de milionari în valută s-au aflat și mulți care au dat șpagă ca să intre în TOP...

– Să-și facă publicitate?

– Bineînțeles. Să se facă cunoscuți, să le crească cota de credibilitate, să poată lua mai ușor credite sau să obțină mai repede contracte sau comenzi.

– Într-o guvernare social-democrată nu era mai firesc să existe un TOP pentru IMM-uri sau pentru exponenții clasei de mijloc?

– Politica guvernului Năstase n-are nimic în comun cu social-democrația. Mai degrabă este vorba despre un liberalism sângeros, care produce foarte mulți săraci și câțiva inși care își împart bogăția țării. Exact ca în republicile bananiere... După 1990 au ieșit în față securiștii și foștii activiști care au tras câteva tunuri zdravene și s-au îmbogățit rapid, în perioada cederistă au venit la rând ceilalți, iar astăzi concentrarea bogăției, în paralel cu creșterea sărăciei este la ea acasă.

– Ce spuneți despre aducerea lui Ovidiu Grecea în funcția de prefect al Capitalei?

– Ovidiu Grecea a fost adus aici pentru ca să-l contracareze pe Traian Băsescu și, după cum spun gurile rele, să-l pregătească pentru a deveni candidat cu șanse din partea PSD-ului pentru primăria Capitalei.

– La instalare, Ovidiu Grecea a declarat că o să le ia gâtul celor care încalcă legea. N-ar fi exclus ca această remarcă să-l vizeze direct pe Traian Băsescu...

– S-ar putea, numai că - din câte cunosc eu - Traian Băsescu n-are de gând să mai candideze pentru Primăria Capitalei, ci pentru președinția României. Rămâne de văzut cum va arăta sondajul de opinie comandat de PD și PNL...

– D-le Ion Cristoiu, deja avem doi militari morți dintre cei trimiși în Afganistan. Aproape că am început să ne lăudăm că avem și noi, în sfârșit, victime...

– Într-adevăr, politicienii s-au apucat să ridice pomeni și parastase naționale, de un festivism penibil. Mă miră și mă doare faptul că nimeni nu întreabă ce căutăm noi în Irak și în Afganistan? Ce interese naționale apărăm noi acolo?

Doru Sinaci
Foto: M. Canciu

Ovidiu Marian – subiect fierbinte de discuție pentru conducerea umanistă

Vizita președintelui umanist Dan Voiculescu în municipiul Arad a scos la iveală un amănunt deosebit de interesant în ceea ce privește politica de viitor a filialei arădene. Mai bine spus intențiile acesteia.

La un moment dat, pe stradă, în fața Palatului Administrativ, Dan Voiculescu s-a întors înspre coloana de umaniști care-l urma și l-a strigat pe fostul ministru țărănist Dudu Ionescu, întrebându-l pe acesta dacă-l cunoaște pe Ovidiu Marian, actualul președinte interimar al PNȚCD Arad. Răspunsul lui Ionescu a venit promt: „Sigur că-l cunosc. Suntem buni prieteni", după care nu am mai auzit nimic, cei doi vorbind aproape în șoaptă, alături de Lia Ardelean și Nicu Cojocaru.

Totuși, am reușit ulterior să aflăm că o parte a umaniștilor, mai ales președintele Lia Ardelean, dorește să-l aducă în partid pe Ovidiu Marian, lucru neagreat de alți membri PUR, care-l au alături pe deputatul Nicu Cojocaru.

Așa încât, rămâne să așteptăm în săptămânile care urmează și o eventuală vizită a lui Dudu Ionescu în municipiu, pentru a constata în ce parte s-a înclinat balanța.

A.O.

Românii din Timoc, la Arad

Oficialitățile locale nici nu i-au băgat în seamă!

(urmare din pagina 1)

Probabil că s-au gândit că nu prea iese ceva „electoral" de aici, așa că fiecare a preferat să facă altceva, mai puțin liberalii, singurii care s-au arătat receptivi din acest punct de vedere, dar care însă, în afara unei conferințe de presă, s-au spălat și ei pe mâini, declinându-și orice competență și posibilități. Inclusiv aceea de a face rost de câteva drapele tricolore pe care să le dăruiască românilor veniți de la câteva sute de kilometri distanță.

Pentru că - orice s-ar crede - asta au cerut, în final, românii din Valea Timocului: **câte un tricolor** pe care să-l poată atârna acasă, în locuința lor! **Nu dreptul la școală în limba maternă, nu slujbe la biserică în limba pe care o pricep și o vorbesc toți, adică în limba română, nu cărți și reviste românești**, nu, nu așa ceva, asemenea lucruri ei așteptând să le ceară guvernul de la București guvernului de la Blegrad, **nu, ci, doar un simplu drapel la care să se uite și să se închine toată familia**. Cer mult? Probabil, dacă nici partidul aflat la putere și nici celelalte partide, inclusiv PRM-ul care se bate tot timpul în piept cu „românismul" lui, nu au găsit de cuviință să-și omenească frații de dincolo de graniță măcar cu atât. **Măcar cu un drapel!**

Ziceam că **PSD-ul s-ar putea să-și muște pumnii peste câteva luni**, respectiv la alegerile din iunie viitor - când atât de autoliniștitoarele sondaje de opinie s-ar putea să fie date peste cap. Și s-ar putea să se întâmple așa ceva datorită exact unor lucruri din acestea, considerate „mărunte" și „neînsemnate" precum vizita românilor de pe Valea Timocului, din Serbia ori, cum scriam mai zilele trecute, indolenței pe care Primăria o arată față de sesizările arădenilor precum cea privind mizeria de pe strada din spatele Blocului A-9 din Calea Aurel Vlaicu.

Am mai spus-o: **nu știu dacă cei care vor veni la Putere în locul lui Dorel Popa vor fi mai buni decât Dorel Popa**, dar sper măcar ca ei să nu repete greșelile actualei Puteri. Și, mai ales, să nu mai fie atât de îngâmfați și de prea atoateștiutori. Pe de o parte. Pe de alta, **trecerea PSD-ului pe linia moartă timp de 4 ani nu i-ar strica, ba chiar l-ar ajuta**, așa cum l-a ajutat și perioada 1996-2000 - să se primenească, să se curețe de paraziții și profitorii care l-au năpădit, să scape de baronii care-l trag în jos, să-l învețe să-și plece mai mult urechea la problemele și necazurile oamenilor și, mai ales, să dea atenția cuvenită unor lucruri „mărunte" precum vizita acelui grup de români din afara granițelor țării.

Fi-va PSD-ul în stare să priceapă acest mesaj pe care arădenii i-l transmit zilnic și pe care mai marii locali îl tratează cu indiferență și cu superioritate?

Universitatea „Aurel Vlaicu”

Un an universitar de 10 miliarde

interviu cu prof. univ. dr. Lizica Mihuț, rectorul Universității

– Care sunt noutățile de ultimă oră ale Universității „Aurel Vlaicu”?

– Ministerul Educației, Cercetării și Tineretului a virat, deja, spre universitatea noastră, peste un miliard de lei, fondul de burse și de subvenții la cămin, cantină pentru luna octombrie, ceea ce înseamnă că instituției noastre îi vor reveni peste 10 miliarde de lei în anul universitar 2003/2004. Facem precizarea că în urma dublării subvențiilor la cămin de către MECT, copiii cadrelor didactice, atât din învățământul preuniversitar cât și din cel universitar, vor plăti numai jumătate din cuantumul taxei de cazare în spațiile UAV. De asemenea, studenții universităților de stat au obținut, în urma negocierilor directe ale liderilor lor, atribuirea anuală a 24 de bilete gratuite pe trenurile accelerat.

– Universitatea „Aurel Vlaicu” a instituit, recent, așa-numitele „conferințe”, în care a debutat seria „Științe economice”.

– Vom invita în universitatea noastră personalități importante din varii domenii ale științei și culturii. Săptămâna aceasta va conferenția un mare specialist în administrarea afacerilor și în privatizare, profesor al unor mari universități din America și Europa, invitat de președintele Ion Iliescu și de Guvernatorul Băncii Naționale a României, dl. Mugur Isărescu. Va fi, apoi, invitatul nostru, dl. Virgil Măgureanu care își va lansa o carte la Arad. Îi vor urma și alte personalități care, sunt sigură, vor constitui o reală surpriză pentru arădeni și nu numai. Să nu uităm că, în cadrul ciclului „Conferințe” seria „Administrație publică”, invitatul nostru este Teodor Meleșcanu, binecunoscutul absolvent al liceului „Moise Nicoară”.

– Universitatea „Aurel Vlaicu” a fost gazda Consiliului Național al Rectorilor și al Consiliului Național al Studenților. Știm că vă pregătiți, deja, pentru o nouă reuniune națională, organizată de Ministerul Educației, Cercetării și Tineretului la Arad.

– Într-adevăr, ne face plăcere să semnalăm că MECT a acceptat propunerea noastră de a organiza Seminarul anual al Auditului din învățământul românesc. Va fi prezentă, cu acest prilej, toată conducerea pe linie financiar-contabilă și de audit a ministerului nostru. Este bine să semnalez faptul că în opțiunea pentru UAV a contat, credem, și modul excepțional în care instituția noastră s-a prezentat la controlul recent efectuat de Auditul MECT la departamentele resurse umane și financiar-contabil. Colegii noștri merită felicitări!

– În atenția conducerii UAVA se află și dezvoltarea bazei materiale.

– În urmă cu câteva zile s-a încheiat licitația la informatizarea Complexului universitar M, ceea ce înseamnă o investiție de peste 32.000 de Euro, o cuprindere în rețea a tuturor sălilor de curs și de seminar, precum și cabinetelor cadrelor didactice, ceea ce va permite utilizarea internetului, nu numai la specializările de informatică ale Universității (Facultatea de științe exacte, automatizări și informatică de gestiune) ci la toate celelalte specializări ale facultăților aflate în imobilul nostru din Micălaca, zona 300.

– Ați avut o împlinire în plan profesional. Despre ce este vorba?

– Recent, Comisia pentru Acordarea Titlurilor Științifice din Ministerul nostru mi-a acordat dreptul de a conduce doctorate în

filologie (domeniul: limba română), ceea ce constituie o bucurie pentru mine, mai ales că sunt în Arad intelectuali valoroși care binemerită titlul de doctor în filologie.

– Ar mai fi ceva de semnalat în finalul discuției noastre?

– Da. Aș dori să subliniez mărirea salariului cu 27% în perioada 1 octombrie 2002-1 octombrie 2003, la care se vor adăuga, în continuare, al 13-lea salariu, precum și două prime anuale de 2% din fondul total de salarii al instituției noastre de învățământ superior.

D. Sava

Moartea seceră cu hărnicie

În acest weekend, terorismul a lovit din nou. La Istanbul, în centrul metropolei și în preajma a două sinagogi, exploziile s-au soldat cu peste 20 de morți și câteva sute de răniți. În Franța, o sinagogă a ars sau, mai bine spus, a fost incendiată. Americanii își fac un titlu de glorie din faptul că au avertizat că va urma un val de atentate. Mai bine era să nu se confirme. Și apoi, câtă vreme problemele în Orientul Mijlociu nu vor găsi o rezolvare, un compromis general acceptat, actele barbare de terorism vor continua. Nu mai departe zilele acestea Al-Qaeda îi amenința pe americani cu lovituri care vor pricinui pierderea a 100.000 de vieți omenești. Ai putea crede că sunt declarații menite să sperie și că sunt doar niște vorbe într-un război psihologic. După ce am trăit momentul World Trade Center, prudența ne face mai înțelepți - de acum, orice este posibil.

Accente

Americanilor le vine greu să accepte că ei, o superputere militară, sunt jucați pe degete de o mână de fanatici și că nu-i pot birui. Este o frustrare de înțeles, până la un anumit punct. Dar nu în totalitate. Statele Unite vor trebui să accepte, mai devreme sau mai târziu, că sunt probleme care nu pot fi rezolvate cu bubuitul armelor, oricât de sofisticate ar fi acestea. Poți învinge armate oricând, dar nu poți înfrânge niciodată omul în sinea sa, în credința sa, în ura sa. Americanii, deși mă îndoiesc că nu știu atâta lucru, ignoră această realitate care, iată, le dă permanent bătaie de cap. O ignoră fiindcă celui superputernic îi e greu să accepte că nu poate face ordine peste tot în lume. O ignoră pentru că nu face efortul să înțeleagă mentalitatea arabului, inclusiv cu componenta acesteia care este disprețul pentru propria-i viață când e vorba de o cauză. În fine, o ignoră din motive politice ori din interese geopolitice, care le determină o anume politică, o anume (poate prea subiectivă) atitudine față de națiunile din Orientul Mijlociu.

Câtă vreme americanii nu vor încerca o schimbare de atitudine, o reorientare a politicii lor în zonă, până când nu vor pune mai mare preț pe „armele” diplomației și până când nu vor lua în calcul și sensibilitățile arabilor (deocamdată, aceștia îi consideră ca pe niște susținători absoluți ai Israelului), până atunci nu vor ști ce e pacea. Și, alături de ei, toți cei care fac (facem și noi, nu?) parte din lumea civilizației nord-atlantice. Pentru că, este de domeniul evidenței, teroriștii alcătuiesc o armată invizibilă. Ei sunt asemenea microbilor, virușilor, îi știi că există, dar nu-i vezi. Știi că există oameni care urmăresc să aducă moartea peste tine, dar n-ai de unde să știi că unul dintre aceștia este chiar vecinul tău, chiar insul care tocmai intră pe ușă ori cel care stă cuminte, în rând, ca să urce în avion. O asemenea armată poate fi învinsă într-un singur mod: făcând să dispară cauza care a născut-o și care îi dă determinare. În alt mod, niciodată.

Accente

Tristan Mihuța

Școala Generală nr. 4 „Ioan Slavici”

La ceas aniversar

Școala Generală nr. 4 are deja un renume incontestabil printre părinții și elevii arădeni. La sfârșitul săptămânii trecute, școala a sărbătorit așa cum se cuvine împlinirea a 40 de ani de existență. Evenimentul aniversar a început cu dezvelirea bustului celui care dă numele instituției, marele nostru scriitor **Ioan Slavici.** În fața școlii, părinți, dascăli, elevi, oficialități locale și județene, au luat parte la acest eveniment. Lucrarea, realizată de sculptorul **Mihai Păcurar,** a fost sfințită de un sobor de preoți în frunte cu **P.S. Timotei Seviciu**, episcop al Aradului, urmată de o slujbă de pomenire a scriitorului transilvan și a dascălilor școlii trecuți în neființă. În aceste momente aniversare le-au vorbit celor prezenți directorul școlii, prof. **Ioan Mureșan**, primarul **Dorel Popa**, subprefectul **Florin Remețan**, prof. **Zoea Rotaru**, inspector școlar general la I.S.J. Arad.

Sărbătoarea a continuat în școală, unde părinții, alături de elevi și de cadrele didactice, au avut prilejul să viziteze sălile de clasă, primitoare, dotate cu mobilier nou, laboratoarele de informatică, biologie, chimie, fizică. De la cum sunt pregătiți copiii lor în orele de curs, părinții au avut ocazia să afle cum le sunt cultivate și înclinațiile artistice, printr-un program oferit de elevi în sala de sport a școlii. Îndrumați de profesorii și învățătoarele lor, copiii au demonstrat că știu și să cânte, să

danseze, să spună poezii nu doar în română, ci și în engleză, franceză și germană, încântându-i pe părinții care îi priveau cu emoție.

Aniversarea s-a încheiat la Teatrul de Stat, unde, în atmosfera destinsă a unei recepții, s-au întâlnit și au depănat amintiri actuali și foști dascăli ai Școlii Generale nr. 4 „Ioan Slavici”.

C. L.

Obligațiunile emise de CJA se pot cumpăra din Timișoara sau Oradea

● *Arădenii interesați trebuie să se deplaseze în județele vecine*

Obligațiunile județene care vor fi emise, în această lună, de Consiliul Județean Arad, nu pot fi găsite în județul nostru, ci doar în Timișoara, Oradea, Cluj-Napoca, Brașov, Constanța sau București.

Cum e posibil așa ceva ? Foarte simplu. Câștigătorul licitației organizate de CJA, HVB Bank, nu are filială în Arad, așa că, arădenii care vor să cumpere obligațiuni sunt nevoiți să meargă la Timișoara sau la Oradea.

Perioada de derulare a ofertei de obligațiuni va începe în data de 20 noiembrie și se va încheia în 26 noiembrie, prețul fiind de 1.000.000 lei/obligațiune. În total se vor emite 25 de mii de obligațiuni, la o valoare de 25 de miliarde de lei, bani ce vor fi folosți, în mare parte, pentru reabilitarea unor drumuri județene.

Din păcate, cum spuneam, arădenii nu pot cumpăra obligațiunile din municipiul nostru, ci trebuie să se deplaseze în județele învecinate. Probabil că, după modelul observat la Primăria Arad, CJA n-a ținut cont de acel aspect, având în vedere că nici la obligațiunile municipale arădenii nu s-au prea înghesuit, iar grosul a fost cumpărat de clienți din alte județe.

Cosmin Mihuța

Un nou ocol silvic privat în județul Arad

„Dumbrava” Beliu

(Urmare din pagina 1)

Președintele Asociației „Dumbrava”, **Pavel Țica** a adresat un bun-venit participanților și a prezentat considerații generale asupra ocolului silvic privat. Ing. **Constantin Pele**, șeful noului ocol silvic privat „Dumbrava” Beliu, a intrat în amănunt privind structura și funcționarea ocolului, resursele de finanțare și acțiunile viitoare. Ing. **Alexandru Pârv** a făcut aprecieri privind fondul forestier valoros din această zonă precum și despre profesionalismul personalului silvic din structura noului ocol. Inspectorul-șef al ITRSC Timiș, ing. **Corneliu Sbârcea** a prezentat modul cum s-a constituit noul ocol silvic privat din Beliu și a arătat disponibilitatea instituției pe care o conduce pentru constituirea și a altor structuri private silvice în județul Arad. Iar senatorul **Avram Crăciun** s-a referit la economia funcțională în care se încadrează și activitatea silvică, făcând apel la gospodărirea rațională a resurselor montane în vederea menținerii echilibrului ecologic.

După tăierea panglicii inaugurale a fost vizitat sediul noului ocol silvic privat care, deocamdată, va funcționa cu câteva birouri, în clădirea Primăriei Beliu. În acest spațiu de început am purtat un scurt dialog cu șeful Ocolului Silvic Privat „Dumbrava”, ing. **Constantin Pele**.

– Cum a luat ființă noul ocol silvic pe care îl conduceți?

– Ocolul silvic privat „Dumbrava” Beliu s-a înființat prin aplicarea Legii 1/2000 privind retrocedarea terenurilor agricole și forestiere. Gospodărim păduri de la cursul inferior al Teuzului până pe culmile Munților Codru Moma...

– Mai exact, care este zestrea ocolului?

– Avem 7.400 ha de pădure în comunele Apateu, Cermei, Beliu, Hășmaș, Archiș și Cărand. Fondul forestier este compus din composesorate urbariale și proprietăți silvice ale școlilor și bisericilor din această zonă.

– Cum funcționează noul ocol?

– Structura este echivalentă cu a unui ocol de stat. Avem 25 de angajați. Acest ocol se ocupă cu gospodărirea în regim silvic a pădurilor, respectiv lucrări silvice și

de exploatare a pădurilor, în vederea satisfacerii nevoilor comunității locale.

– Prin ce se deosebește de un ocol de stat?

– Cea mai mare deosebire este forma de proprietate. Activitatea noastră se desfășoară prin autofinanțare: materialul lemnos apt pentru industrializare se valorifică prin licitație publică, iar lemnul de foc se vinde către populație. Și aici o altă deosebire - pentru populația din zonă prețurile sunt mai mici. Pe lângă cantitatea de masă lemnoasă ce se exploatează anual - și care este aprobată de ministerul de resort - vom valorifica și fructe de pădure, ciuperci, vânat...

– Vă dorim succes!

ADEVĂRUL SPORTIV

Ionuț Popa - brat la brat cu Gigi Borugă

După ce vineri a asistat la meciul Frontiera Curtici - Renel Baia Mare, din cadrul Diviziei C, antrenorul arădean al echipei F.C.Oradea, Ionuț Popa a fost prezent, sâmbătă, la partida dintre UTA și Armătura Zalău. Ocupând un loc la peluză, I.Popa a urmărit jocul alături de Gigi Borugă, antrenorul suspendat al UTA-ei. Cei doi au fost reperați de „Red Fighters" după un sfert de oră de la debutul meciului, numele tehnicienilor fiind scandate îndelung, până cei doi au salutat galeria.

În tribune, lumea vorbea despre o revenire a lui I.Popa la UTA, în momentul în care va fi demis de la F.C.Oradea, parcursul bihorenilor fiind unul slab în acest tur de campionat, iar zilele antrenorului arădean numărate. S-ar reface astfel tandemul cu Borugă, acesta urmând să devină director tehnic.

Nu dăm verdicte, dar cum Valentin Constantin nu mai este un apropiat al clubului, iar actualul Consiliu de administrație nu are nici un „cui" împotriva lui Ionuț, se poate întâmpla orice.

Haltera de argint și bronz

Ultima competiție de nivel mondial a anului se desfășoară în aceste zile în orașul canadian Vancouver, unde și-a dat întâlnire elita halterelor din întreaga lume. Vineri (la ei), în prima zi de concurs, la cea mai mică categorie - 56 kg, noi, arădenii, am avut cele mai mari satisfacții. Adrian Jigău (Astra Arad), pregătit de antrenorul emerit Gheorghe Biriș, a reușit performanțe extraordinare, cucerind două medalii, bronz - la aruncat, cu 155 kg și argint - la total cu 280 kg. Iată că după aurul la aruncat, din această primăvară la C.E., aceste două medalii de la „mondiale" îl recomandă ca favorit la un loc pe podium la Jocurile Olimpice de la Atena de anul viitor. Să nu uităm că halterofilii arădeni și-au trecut în palmares, până acum, două medalii olimpice de bronz prin Traian Cihărean, în 1992 la Barcelona și Nicu Vlad, în 1996 la Atalanta. De ce nu i-ar urma și Adi Jigău în 2004 la Atena? La cei 33 de ani ai săi, Jigău are un palmares impresionant la „europene" și „mondiale": o medalie de aur, 10 de argint și 10 de bronz. Un total de 21 de medalii. Singura care lipsește este cea olimpică. Poate anul viitor.

Cu victoria împotriva Zalăului, UTA a prins din urmă liderul, pe CFR Cluj. În ograda feroviarilor clujeni se pare că s-a spart buba, asta dincolo de prima înfângere din acest tur, administrată chiar pe Someș de hunedorenii de la Corvinul. Dar dincolo de cele întâmplate în teren, se pare că finanțatorul lor s-a supărat pe toată lumea. Asta e treaba lui, important e că Gigi Borugă a imprimat echipei sale un parcurs constant, acum când au mai rămas două etape din acest tur, când UTA se va deplasa la Ineu, după care vor veni cei de la Corvinul. S-ar putea ca UTA să preia șefia clasamentului chiar la finele turului, dar sigur o va face la primăvară, dacă totul va merge bine peste iarnă și nu se vor face greșeli manageriale, ca anul trecut.

În baschetul nostru lucrurile merg ca barca pe valuri. Băieții de le West Petrom au pierdut joi meciul cu turcii, după ce au jucat așa cum a văzut toată lumea, adică slab, pentru ca sâmbătă să mai bată și ei pe cineva, motiv pentru conducerea clubului petrolist de a organiza o conferință de presă în care să zică „vedeți ce buni suntem. De ce ne criticați atunci când pierdem"? Mă rog, cam asta a fost ideea. Păi, d'aia că pierdeți! Jucătorii să-și vadă de joc, antrenorii de pregătirea echipei, iar conducătorii de ale lor și atunci vor veni și rezultatele. Fetele de la BC ICIM Arad își văd, în continuare, de joc, reușind la Oradea încă o victorie concludentă, anunțându-se încă de pe acum echipa arădeană a anului.

În final, să mai consemnăm isprava puștilor de la Astra ce evoluează în Superliga de polo și care au reușit la Cluj două rezultate notabile, o victorie și un egal. Încurajator. În îndepărtata Australie, „mondialul" de rugby se apropie de final. Campioana o vom cunoaște sâmbăta viitoare, când finala se va disputa între Australia și Anglia. În semifinale: Australia - Noua Zeelandă 22-10 și Anglia - Franța - 24-7:

Alex. Chebeleu

Victorie scontată și meritată

F.C. UTA - Armătura Zalău 2-0 (2-0)

Stadion UTA, timp frumos, teren moale, spactatori 2000. Au marcat: Drida - min. 10, Luca - min. 34. Șuturi: 9-5, pe poartă 4-3, cornere 5-2.

***F.C. UTA:** Iliuciuc-Panin, Demian, Luca, Panaitescu - M. Popescu (min. 84 - Szilyer), Chitescu, Lingurar, Rădoi (min. 76 - Ciubăncan) - Drida (min. 80 - Petruț), Cornea.*

***Armătura:** Lăzăreanu - Molnar, C. Mureșan, Gongolea, Chibulcutean, Sabău (min. 46 - Lonca) - M. Cosma, C. Cosma, Fl. Mureșan - Petrescu (min. 61 - Munteanu), Pop (min. 53 - Hexan).*

A arbitrat cu greșeli: Marius Lungu (Sibiu) - la centru, ajutat bine de Bogdan Medrea (Rm. Vâlcea) și Gero Szabo (Cluj) - asistenți.

Cartonașe galbene: Pop și Hexan. Observator: Iulian Spătaru - Timișoara.

Efectul înfrângerii de la Petroșani

Cu 15 minute înainte de începerea jocului, la stadionul UTA nu erau nici 1000 de oameni. Imediat, ne-am adus aminte de înfrângerea din etapa trecută, când „Bătrâna Doamnă" se înclina la Petroșani, iar CFR Cluj învingea la Ineu. Spectatorii au taxat acest lucru și - până la ora începerii jocului - nu s-au adunat mai mult de 2000 de oameni. Chiar și galeriile „Red Fighters" și „Spetza Ultra Rossa" au fost văduvite de prezența susținătorilor.

Deschidere rapidă de scor

Prima fază notabilă am consemnat-o în minutul 9, atunci când Iliuciuc a blocat salvator o minge, la picioarele lui Petrescu, acesta fiind singur cu portarul UTA-ei. Imediat, pe contraatac, gazdele au deschis scorul prin Drida, cu un șut senzațional, la vinclu, de la 22 de metri: 1-0.

Foto: St. Matyas

Penalty refuzat, penalty acordat

În min. 25, după un corner al oaspeților, mingea se îndrepta spre Gongolea, aflat la doar 6 metri de poartă. Panaitescu a considerat că-l poate fenta pe arbitru, ținându-l în brațe pe fundașul advers. Figura i-a ținut, căci „centralul" Lungu „s-a făcut că plouă" și a făcut parcă dreptate, ratând, șutul său fiind telefonat.

Gol contestat

În min. 34, Rădoi a șutat din apropiere, peste poartă, ratând o imensă ocazie de a majora scorul. Arbitrul Lungu a văzut, însă, că portarul Lăzăreanu a atins mingea și a acordat corner. Din lovitura de colț, UTA a marcat, prin Luca, din 6 metri, cu capul. Imediat, mai mulți jucători oaspeți s-au îndreptat spre „central", mai ales că asistentul Medrea a arătat, în faza inițială, aut de poartă. Protestele nu au fost foarte vehemente, pentru că - oricum - vizitatorii nu mai aveau ce face, căci scorul era deja 2-0.

Protestele lui Grozavu

Sătul parcă de deciziile lui Marius Lungu, în minutul 35, când meciul era întrerupt, iar „centralul" lângă banca tehnică a celor din Zalău, antrenorul Armăturii, Leo Grozavu s-a „rățoit" la el. Răspunsul a fost ferm și a venit imediat: **„Domnu' Leo, ce dracu!"**

Interesant e faptul că - după joc - tehnicianul vizitatorilor a uitat să mai fie vehement la adresa arbitrului, considerând că e mai bine să fie diplomat.

Repriză secundă animată de... Corvinul

După odihnă, meciul a devenit unul tern, de slabă factură tehnică. Se juca mai mult la mijlocul terenului, gazdele dominau teritorial, dar steril, asta până prin min. 70, atunci când la stația de amplificare a stadionului se anunța faptul că CFR Cluj este egalată de Corvinul. Imediat a venit vestea că hunedorenii conduc, iar publicul a început să se încălzească, tribunele parcă „explodând". S-au înviorat și băieții lui Borugă, care au pus stăpânire totală pe meci și au ratat câteva ocazii de a se desprinde, cea mai mare aparținând lui Lingurar, „capul" acestuia de la 6 metri trecând milimetric pe lângă poartă.

Final cu aplauze

Victoria în fața Armăturii, dar și înfrângerea feroviarilor clujeni i-a făcut pe suporterii „Bătrânei Doamne" să uite pentru moment evoluțiile mai puțin reușite ale favoriților, în cursul turului. La unison, cei prezenți la stadion au aclamat trupa lui Borugă, cu speranța că - pe viitor - UTA juca și mai bine, pentru ca promovarea să nu fie doar un vis.

Declarații după meci

Radu George (antrenor secund - UTA): „Am întâlnit o echipă destul de bună, dar dacă nu ratam așa de mult scorul putea lua proporții. Important e că în jocul nostru se observă o creștere. Trebuie să trcem repede peste acest joc, deoarece ne așteaptă un meci dificil etapa viitoare, cu Tricotaje. Pentru noi orice partidă e importantă și dificilă și de aceea nu ne permitem să clacăm la Ineu. Țin să apreciez caracterul puternic al lui M. Popescu, acesta

evoluând accidentat, iar vizavi de lipsa lui Manta pot spune că Drida a arătat că este o soluție pentru postul de atacant. Felicit Corvinul pentru că și-a apărat corect șansele la Cluj, în fața lui CFR și nu cred că jucătorii noștri vor intra în grevă dacă nu-și vor primi restanțele bănești în săptămâna care urmează."

Leo Grozavu (antrenor principal - Armătura Zalău): „Lipsa de experiență

și curaj a elevilor mei și-a spus cuvântul. A fost un meci în care s-a demonstrat că puteam mai mult, dar ne-am speriat de UTA, de parcă cine știe cine ar fi ea. Victoria gazdelor a fost meritată, dar cred că altul are deznodământul dacă îi aveam în teren pe Ignat și Cornaci, indisponibili pentru acest meci. Am evoluat cu toate candidatele la promovare, dar nici una nu m-a impresionat. Despre arbitraj nu vreau să spun nimic, atâta timp cât - cred eu - nu a existat rea intenție în deciziile lui Marius Lungu."

Körösi a făcut pe curierul

În minutul 67, UTA nu avea nici un jucător la încălzire, iar despre schimbări ce să mai vorbim. Văzând că timpul trece, iar jocul nu oferă mai nimic spectatorilor, antrenorul Borugă s-a hotărât să facă ceva schimbări. Cum el era în tribună, s-a adresat lui Ladislau Körösi, administratorul cantinei, însărcinându-l să-l anunțe pe „secundul" Radu George despre intențiile sale. Aflat în incinta terenului, Körösi s-a dus „glonț" la banca de rezerve și a indicat jucătorii care să iasă la încălzire, exact cei trei intrați apoi în joc.

Nemulțumit de cum se încălzea Marius Ciubăncan, Gigi Borugă a coborât până la gard și l-a „băgat în priză" pe mijlocașul UTA-ei. De fapt, se dorea introducerea rapidă a jucătorului în teren, iar după câteva sprinturi, Ciubăncan i-a luat locul lui Rădoi.

Grupaj realizat de Leo Sfâra

Fotbal - Divizia B

Au punctat doar la impresia artistică

Gaz Metan Mediaș - ACU Goldiș Arad 2-0 (0-0)

Elevii lui Marcel Coraș au reușit cel mai bun meci din deplasare în actualul sezon. Și asta, tocmai pe terenul uneia din candidatele declarate la promovare, Gaz Metan Mediaș. Din păcate, lipsa unui atacant veritabil și unele greșeli defensive au privat echipa arădeană de cel puțin un rezultat de egalitate. Păcat, s-a ratat o șansă nesperată de a îmbunătăți „adevărul", deoarece formația mediașeană a prins o zi slabă, publicul spectator huiduindu-și favoriții în câteva rânduri.

În prima parte a jocului, ocaziile de gol au fost rare. Portarul Sinescu a avut două intervenții de efect (min. 21 și min. 29), plonjând curajos la picioarele lui Dîmbean. Arădenii cu excepția unui șut a lui Aslău (min. 6) prins de portarul Roșca, s-au mulțumit să se apere și să țină mingea departe de propria poartă.

Dacă ceilalți studenți ai lui Coraș se ridicau la înălțimea portarului Sinescu, poate ACU reușea mai mult la Mediaș.

Repriza secundă a început sub bune auspicii pentru ACU, dar șutul lui C. Roșca (min. 48) a fost deviat în ultima clipă în corner. Replica gazdelor nu se lasă așteptată și Gavrilescu (min. 50) îl întinde serios pe bravul Sinescu. Soarta partidei ar fi putut lua o altă turnură, dacă Toma (min. 53) servit cu o „scăriță" de Aslău, nu se făstăcea pe 8 metri și nu trimitea mult peste. Pe fondul nemulțumirilor din tribune, pică golul, la o fază ce nu anunța nimic.

Dîmbean scapă de marcajul lui Lung - imobil și ușor depășit în acest meci - și îl „execută" pe Sinescu de la 16 metri, 1-0 (min. 65).

Coraș nu schimbă sistemul de joc, rămâne cu un singur vârf veritabil în atac. Totuși, în min. 70, același Toma are egalarea în picior, dar volé-ul lui din 6 metri lateral dreapta trece peste. **Se joacă pe contre și cu opt minute înainte de final, C. Stoica prinde un șut cu pământul de la 20 metri pentru un 2-0, prea dur față de realitatea din teren.**

Bucurie mare în tabăra gazdelor, mai ales la aflarea rezultatului de la Cluj, deoarece Gazul rămâne în fruntea clasamentului „adevărului". Dezamăgire, în celălalt vestiar...

Marcel Coraș a utilizat sistemul 1-3-6-1, care a rezistat ceva mai mult de o oră la Mediaș: Sinescu-Bier, Lung, Bogojel-Bâgu (min. 84 - Solomon), Folea, Aslău, Anca (min. 46 - Toma), Pocean.

Excelent arbitrajul brigăzii formate din: C. Făniță (Timișoara) - centru; ajutat de asistenții: T. Marchiș (Baia Mare) și S. Caia (Timișoara), supervizate de observatorul Zoltan Erdei (Slatina).

Rezultatele etapei a XIII-a

● **F.C. UTA - Armătura Zalău 2-0 (2-0); Au marcat:** Drida - min. 10, Luca - min. 34;
● **Gaz Metan Mediaș - A.C.U. Goldiș 2-0 (0-0); Au marcat:** Dîmbean - min. 65, V. Stoica - min. 82;
● **C.S. Deva - Tricotaje Ineu 2-0 (2-0); Au marcat:** G. Ștefan - min. 30, penalty, E. Popa - min. 44;
● **F.C. Baia Mare - Jiul Petroșani 0-2 (0-1); Au marcat:** Apetrei - min. 20, Elisei - min. 69;
● **CSM Reșița - Minaur Zlatna 1-0 (0-0); A marcat:** Szijj - min. 65;
● **Ind. S.C. Turzii - Oașul Negrești 2-1 (2-0); Au marcat:** Timar - min. 10 și 30, respectiv Ilea - min. 73;
● **CFR Cluj - Corvinul Hunedoara 2-4 (2-0); Au marcat:** Toma - min. 12, Vâsie - min. 28, respectiv Apostu - min. 66, 69, 72, 86; • Meciul Olimpia S. Mare - „U" Cluj se dispută pe data de 3 decembrie a.c.

Clasamentul

1. CFR Cluj	13	8	4	1	42-11	28	(+7)
2. F.C. UTA	**13**	**9**	**1**	**3**	**19-11**	**28**	**(+7)**
3. Gaz Metan	13	8	2	3	21-9	27	(+9)
4. Jiul P.	13	8	2	3	29-8	26	(+8)
5. Olimpia S.M.	12	8	1	3	20-7	25	(+7)
6. „U" Cluj	12	6	3	3	22-12	21	(+3)
7. Oașul Negrești	13	6	2	5	22-26	20	(+2)
8. Corvinul H.	13	6	1	6	21-19	19	(-2)
9. Armătura Zalău	13	5	2	6	18-21	17	(-1)
10. C.S. Deva	13	5	1	7	20-16	16	(-5)
11. Tricotaje Ineu	**13**	**5**	**1**	**7**	**21-24**	**16**	**(-5)**
12. CSM Reșița	13	5	1	7	16-31	16	(-2)
13. I. S.C. Turzii	13	4	2	7	12-23	14	(-7)
14. A.C.U. Goldiș	**13**	**2**	**3**	**8**	**9-20**	**9**	**(-9)**
15. F.C. Baia Mare	13	2	2	9	17-38	8	(-13)
16. Minaur Zlatna	13	1	1	11	6-39	4	(-14)

Etapa viitoare (sâmbătă, 22 noiembrie 2003):

Tricotaje Ineu - F.C. UTA, A.C.U. Goldiș-CSM Reșița, CFR Cluj - Olimpia S. Mare, Jiul Petroșani - Ind. S.C. Turzii, Oașul Negrești - Gaz Metan, Minaur Zlatna - „U" Cluj, Armătura Zalău - F.C. Baia Mare, Corvinul - C.S. Deva.

Coraș e mulțumit

„Dacă am reușit să eliminăm greșelile din apărare și am mai avea doi atacanți veritabili, nu am fi ajuns în această situație în clasament" - spunea după meci, tehnicianul arădenilor. Și tot el a continuat: **„Mă declar mulțumit de randamentul echipei, cu excepția unor greșeli personale. Dacă am fi marcat la 0-0 sau chiar la 1-0 pentru ei, am fi venit acasă cu punct."**

Întrebat de ce nu a riscat, la 1-0, să mai „arunce" un atacant în luptă, nea' Marcel ne-a spus: **„Nu am considerat necesar să schimb ceva, atâta timp cât am fost în unele momente peste ei."**

„Taurii vestici" - tot mai numeroși

La începutul campionatului încăpeau într-un microbuz. Apoi s-au autointitulat drept „singuri împotriva tuturor". Pentru partida de la Mediaș, „Taurii Vestici" conduși de Zoran Arsenov au avut nevoie de un autocar. Atât de mulți au fost. Și s-au comportat admirabil, încurajându-și favoriții din primul și până în ultimul minut.

„Taurii" au fraternizat cu galeria mediașeană, formând un cor anti-Timișoara, iar la finalul partidei minute-n șir au scandat „România!", pentru că „amicalul" din Italia bătea la ușă...

70 de milioane promiși degeaba

Unul din sponsorii echipei ACU Goldiș, dl. Măienescu, a transmis băieților, cu 15 minute înainte de meci, că au 70 de milioane lei primă de victorie. Suntem convinși că elevii lui Coraș ar fi încasat ceva bani și în cazul unui rezultat de egalitate. Și, timp de 65 de minute, Aslău et company puteau conta pe ceva bani. A fost suficientă o greșeală a defensivei pentru ca speranțele legate de obținerea unui punct să se năruie. Iar banii să rămână în buzunarul inimosului sponsor. Dar, vine el meciul cu CSM Reșița și băieții sunt decișI să-i „fure" milioanele d-lui Măinescu.

Grupaj realizat de Daniel Scridon

Depășiți de evenimente

C.S. Deva - C.S. Tricotaje Ineu 2-0 (2-0)

Sâmbătă, ora 11,00, stadion „Cetate" din Deva, teren bun, vreme închisă și friguroasă, spectatori 500. Șuturi spre poartă: 12-7, pe poartă: 8-2, cornere: 2-6. ***Au marcat:*** *Ștefan - min. 30 (penalty), Popa - min. 45.*

C.S. Deva: *Rahoveanu - Ambruș, Volosciuc, Kiraly-Velea, Popa (min. 81 - Ceaușu), Doană (min. 84 - Voinea), Stoican, Beldeanu - Ștefan, Țălnar (min. 72 - Szemely).* ***Antrenor:*** *Romulus Gabor.*

C.S. Tricotaje: *Păscălău-Porumboiu, Ibric, Socaciu (min. 46 - Jurcă), Mițiți, Abrudean, R. Nagy, Secelean - Plisca (min. 46 - Laza) - C. Balaci (min. 84 - Mangu), Luca.* ***Antrenor:*** *Sorin Cigan.*

Au arbitrat: *Viorel Sandu - la centru, ajutat de Tudor Constantinescu și Florin Stănescu - asistenți (toți din București).*

Cartonașe galbene: *Beldeanu (2), Ștefan, respectiv Porumboiu și Laza.*

Cartonaș roșu: *Beldeanu (CS Deva) - min. 21.*

Observator F.R.F.: *Sorin Văduva (Cluj).*

Spuneam că C.S. Tricotaje merge la Deva pentru un meci de totul sau nimic. Până la urmă a rezultat un **nimic** mare cât Casa Poporului, care ar trebui să-i umple de rușine pe oamenii lui Cigan. Aceștia, cu câteva mici excepții, au făcut o propagandă anti-fotbal de toată frumusețea, predând lecția: **„Cum să pierzi un joc în superioritate numerică"**. Avându-l în prim plan pe fundașul Porumboiu, care - parcă - a uitat că a schimbat de ceva timp tricoul devean cu cel ineuan, „tricotorii" s-au bătut - practic - singuri, alunecând încet, dar sigur, spre subsolul ierarhiei. Și vorba lui Cigan, cu așa joc Tricotaje ar trebui să fie sub Baia Mare și Zlatna.

Concluzia celor văzute la Deva e una singură, ineuanii au terminat benzina. Pe a acest fond, limitele jucătorilor și ale antrenorului sunt atât de evidente încât ne ia cu fiori gândindu-ne la ce s-ar putea întâmpla în rundele ce urmează. O echipă apatică din cale afară, lipsită de idei, cu fotbaliști care, în ciuda experienței, parcă își caută identitatea și având la timonă un tehnician incapabil să deslușească tainele acestei pase negre, nu mai poate avea o viață liniștită în eșalonul secund. Iar scuza cu jucătorii accidentați (la meciul de la Deva au lipsit Irimia și Georgiu, iar Balaci și Ibric au evoluat la jumătate din capacitate) nu mai ține, atâta timp cât și cei apți de luptă se află într-o formă sportivă de-a dreptul hilară.

Despre episodul CS Deva prea multe nu ar mai fi de spus. Jocul în sine a fost foarte slab din punct de vedere tehnico-tactic, cu mențiunea că gazdele pot invoca handicapul de a fi evoluat timp 70 de minute cu un om mai puțin pe teren. Într-un interval de zece minute, fostul utist, Cătălin Beldeanu l-a obligat pe „centralul" Sandu să-i arate de două ori cartonașul galben și datele problemei aveau să se schimbe. Contrar așteptărilor - însă - pentru că cei care au devenit vioara întâi a meciului au fost amfitrionii. Asta nu înainte ca superbul șut al lui Mițiți să întâlnească tranversala porții lui Rahoveanu, ocazie ce avea să rămână cea mai periculoasă în contul oaspeților și care ar fi putut să schimbe - oarecum - desfășurarea ostilităților. Așa însă, C.S. Deva și-a cam făcut de cap cu o defensivă bramburită, în care - așa cum am mai spus - a „excelat" Porumboiu, incredibil de neinspirat în acest meci. Mai întâi apărătorul arădean a făcut faultul de penalty la Stoican, transformat de Ștefan (min. 30), dar a mai gafat și de alte ori. Totul a culminat cu reușita semnată Popa din ultimul minut de joc al primei reprize, după un șut al aceluiași Stoican, pierdut pe drum de Porumboiu.

După pauză, jocul încâlcit al vizitatorilor a atins cote nebănuite, devenilor fiindu-le simplu ca bună ziua să mențină avantajul de două goluri. Acesta putea fi chiar mărit în urma unor contraatacuri tăioase, tratate însă cu ușurință de atacanții gazdelor. Pe tot parcursul mitanului secund, Tricotaje Ineu a avut o singură șansă de gol, la șutul bun al lui Luca, după pasa „metronomului" Abrudean, singurul jucător care nu a dezamăgit la Deva. În rest, toți o apă și-un pământ...

Cigan - tot mai dezorientat și neîncrezător în echipa sa

S-au mai pierdut meciuri și pe teren propriu, dar - parcă - niciodată antrenorul Tricotajelor, Sorin Cigan nu a fost atât de abătut și dezorientat ca după eșecul de la Deva. **„Mi-e rușine să mă prezint în fața dumneavoastră după o așa prestație a echipei. Nu pot să-mi dau seama ce se întâmplă, dar echipa nu mai joacă nimic."** - au fost primele cuvinte ale tehnicianului „tricotor" la conferința de presă de după partida de sâmbătă. Rugat să aprofundeze cele afirmate, Cigan a continuat: **„Chiar nu știu ce să zic. Pregătim meciurile destul de bine, dar vedeți și dumneavoastră ce a ieșit și astăzi (n.a. sâmbătă). Probabil că ar fi timpul să luăm primele măsuri împotriva unor jucători, vreo 5-6, care nu-și justifică prezența în Divizia B. Sau, poate, pasul spre eșalonul secund a fost prea mare pentru noi..."**

Despre jocul în sine, tehnicianul Tricotajelor s-a limitat a spune că: **„După cum au evoluat, combatantele ar trebui să se afle în clasament sub Baia Mare și Zlatna. O așa echipă slabă precum Deva nu am mai întâlnit în acest campionat. Iar, dacă și această echipă ne-a bătut vă dați seama pe unde ne situăm noi. Dar, de fapt, ne-am bătut singuri, pentru că e inadmisibil să pierzi un meci în superioritate numerică."** Bineînțeles, afirmația lui Cigan nu putea rămâne fără replică din partea lui Mircea Marian, „secundul" Devei, prezent la întâlnirea cu ziariștii. **„Mă surprinde declarația colegului meu, atâta timp cât noi am evoluat 70 de minute cu un om mai puțin pe teren. Chiar și așa, ne-am mai creat și alte ocazii de gol și nu pot fi de acord că am făcut un meci slab. Dacă domnul Cigan se aștepta la altceva e treaba dânsului. Eu doresc să-mi felicit echipa pentru ambiția și dăruirea cu care a evoluat după eliminarea lui Beldeanu."** - a încheiat Marian.

Grupaj realizat de Călin Mnerie

Fotbal - Divizia D

Scandal lăsat cu arbitri bătuți, la Macea

Voința Macea - Mureșul Zădăreni 1-1

În urmă cu trei ani, Macea retrograda din „D" în urma unei partide arbitrate de Răzvan Cadar și jucate în compania Crișului Ch. Criș. La finele acelei întâlniri, respectivul „fluieraș" a primit o corecție serioasă din partea spectatorilor, după ce a eliminat portarul gazdelor. Nu mare le-a fost bucuria măcenilor când - după trei ani - Răzvan Cadar aveá să-i arbitreze iarăși, iar tensiunea dinaintea întâlnirii avea să atingă cote regretabile pe parcurs.

În min. 19, Ioja se lansează într-o alunecare în careul lui Avram, arcada portarului cedând în urma contactului cu crampoanele adversarului. Avram se ridică de pe gazon, după care îi aplică un pumn adversarului, iar acesta este K. O. Cadar îi arată cartonașul roșu portarului și pe cel galben jucătorului oaspete. În acel moment, antrenorul Florin Crișan intră pe teren, cerând și eliminarea lui Ioja. În meleul creat, se împart pumni cu nemiluita, fără ca „centralul" să ia vreo decizie, fiind ocupat cu trimiterea în tribună a lui Crișan. La finele celor trei minute arătate de Cadar, pentru restabilirea ordinii, arbitrul îl elimină și pe Covasan, jucător aflat pe banca de rezerve. După șase minute de parlamentări, se reia jocul, nu înainte de a intra în poartă rezerva Bânde, un prieten apropiat al lui „Bachus", de altfel, meseria sa fiind - totuși - jucător de câmp.

După pauză, măcenii marchează, în min. 52, prin Clepe, arbitrul Cadar arată inițial centrul terenului, dar revine și anulează golul, la semnalizarea asistentului Mocanu.

În min. 68, centrarea lui Topor este reluată în plasă de Ioja, din fața unui nevinovat portar de ocazie: 0-1.

Peste un minut, cornerul bătut de Munteanu este reluat în poartă de Alb: 1-1.

Ioja și Topor sunt lăsați să continue, în min. 78, un contraatac periculos, deși se aflau în ofsaid clar, nesemnalizat de asistentul S. Rotaru. Faza nu a dus la nici un rezultat, dar spectatorii au fost deja la un pas de a intra în teren. Peste un minut, Topor centrează de pe flancul drept al atacului oaspeților, dar balonul depășise linia de margine, fără ca același S. Rotaru - căruia îi treceau deja pietrele pe la urechi - să semnalizeze autul de poartă evident. Mingea a ajuns la Donca, acesta fiind bruscat în careu de C. Vuin. Cadar arată punctul cu var, Crișan intră din nou în teren pentru a-i cere explicații „centralului", care în acel moment fluieră finalul partidei. Ceea ce a urmat este regretabil, spectatorii invadând terenul de joc. Până la intervenția polițistului aflat la partidă, brigada de arbitri este agresată de câțiva spectatori, calmați într-un final de oamenii de ordine, în frunte cu... antrenorul Florin Crișan, revenit la sentimente mai bune față de niște arbitri aflați într-o zi neagră.

Măcenii au refuzat să achite baremul de arbitraj, iar prin vocea primarului Ioan Mercea au amenințat cu retragerea din campionat, în semn de protest față de arbitrajele din ultima perioadă.

Macea: Avram-Șimăndan (Bânde), C. Vuin, Filipaș, I. Vuin, Alb, Șimon, Munteanu, Duma, Arși, Clepe.

Zădăreni: Dușan-Revnic, Petre, Katona, Țițica, Nescovici, Cotuna (Câmpian), I. Petcuț, Topor, Văduva (Donca), Ioja.

Au arbitrat: Răzvan Cadar - la centru, Sieviu Mocanu și Sorin Rotaru - asistenți.

Observator A.J.F.: Cornel Zăhoi.

Sorin Cazan

Rezultatele etapei a XIII-a

Voința Mailat - A.S. Romvest 3-1, Șoimii Pâncota - Olimpia Bârzava 10-0, Șoimii Lipova - Comera 0-0, Înfrățirea Iratoșu - Dacia Beliu 1-1, Gloria Arad - F.C. UTA II 2-1, „U" Vinga - Victoria Nădlac 0-1, Voința Macea - Mureșul Zădăreni 1-1 (meci întrerupt în minutul 78). Crișul Ch. Criș a stat.

Clasamentul

1. Nădlac	12	10	1	1	25-8	31 (+10)
2. Gloria	13	8	4	1	32-12	28 (+10)
3. Comera	12	6	4	2	28-12	22 (+7)
4. F.C. UTA II	12	5	5	2	14-7	20 (+2)
5. Macea	12	5	4	3	15-13	19 (+1)
6. Pâncota	13	4	5	4	20-11	17 (-1)
7. „U" Vinga	12	4	5	3	30-12	17 (-1)
8. Crișul	11	4	5	2	21-15	16 (+2)
9. Beliu	12	4	4	4	17-19	16 (-2)
10. Zădăreni	12	4	3	5	12-17	15 (-5)
11. Mailat	11	3	2	6	16-31	11 (-10)
12. Iratoșu	12	3	2	7	13-36	11 (-7)
13. Romvest	12	2	4	6	16-20	10 (-11)
14. Bârzava	12	1	3	8	12-34	6 (-12)
15. Lipova	12	1	2	9	8-28	5 (-10)

Etapa viitoare (22-23 noiembrie 2003): Bârzava - Lipova, F.C. UTA II - Pâncota, Nădlac - Ch. Criș, Beliu - Vinga, Romvest - Iratoșu, Macea - Mailat, Zădăreni - Comera, Gloria stă.

„U" Vinga - Victoria Nădlac 0-1 (0-0)

În săptămâna premergătoare jocului, Leo Pinta le-a strâns mâna și le-a urat drum bun lui Vuia, Nistor și Rad, pe motivul că nu s-au prezentat la antrenamente. Colac peste pupăză, Strungariu și Miheț au fost suspendați. Din această stare de fapt a rezultat, sâmbătă, pe un gazon acoperit în totalitate de funzele plopilor din zonă, o miuță disputată la poarta lui Leric, gazdele fiind dominate total. Sinescu, Kukucska sau Babău nu au putut sparge reduta construită în jurul lui Iftime. Totuși, în min. 78, Kukucska preia o minge la 40 de metri de poarta adeversă, trece ca prin „brânză" printre fundașii gazdelor, îl ridiculariează pe Iftime, pentru a înscrie într-un final, trimițind balonul în colțul scurt al lui Leric: 0-1.

Ineditul partidei l-a constituit accidentarea „centralului" Bondar, în min. 24, acesta suferind o întindere. După aplicarea tradiționalului jet de Kellen, veteranul arbitru a condus cu greutate partida până la pauză, când a trecut la linie, lăsând greul lui Victor Ciurescu, acesta achitându-se cu brio de sarcini.

Vinga: Leric-Mustață, Iftime, Ocanovici, Curta, Mârza (Burlui), Lionti, Gugescu, Bărbosu, Boboc, Barbură (Stăniș).

Nădlac: Fl. Moț-Măcean, Ianoș, Vlădău, Cotuna, Șule, A. Moț (Jula), Babău, Corbu, Sinescu (Vâzoc, Fabian), Kukucska.

Au arbitrat: M. Bondar - V. Ciurescu, A. Ionescu.

Observator A.J.F.: Mircea Toderici.

La juniori: 3-5.

S. Cazan

Gloria Arad - UTA II 2-1 (1-1)

Stadion FZ, **teren** bun, **timp** închis, **spectatori** 50.

Au marcat: Iftimie (min.12), Buruiană (min.68) respectiv Nica (min.24).

Gloria: Boiți - A.Vizitiu, Șaba (min.50 Gyengye), Barna, Panin II - Berar, Iftimie, Cip.Brândușe, Mihali (min.76 Păcurar) - Buruiană, Cos.Brândușe (min.50 Vlad). **Antrenor:** Mihai Petcuț.

UTA II: Mersca - Ionele, Pavel, Românu, Covaci (min. 85 Bălan) - Vulpe (min.82 Brădean), Burlan, Bozian (min.70 Mirciov), Corlan - Pălincaș (min.60 Neamț), Nica. **Antrenor:** Dan Cuedan.

Au arbitrat bine: Dorin Cura - Mircea Toderici, Mihai Jivan. **Observator AJF:** Nicolae Ardelean. **La juniori:** 1-0.

■ Mihai Petcuț l-a învins sâmbătă pe prietenul său Dan Cuedan, la capătul unui meci care s-a ridicat peste nivelul fotbalului județean. ■ Juniorii UTA-ei au început curajos meciul, ratând deschiderea scorului după șase minute de joc, în urma unei faze antologice, când nu mai puțin de patru șuturi la poartă nu l-au putut învinge pe Boiți! ■ În min.12, o fază prelungită de atac a Gloriei a fost finalizată cu un șut plasat din interiorul careului „mare" de Iftimie, care a făcut inutil plonjonul lui Mersca, 1-0. ■ Oaspeții (de fapt ambele echipe evoluează pe același teren, dar sâmbătă Gloria a îndeplinit rolul de gazdă) au egalat în minutul 24, când Șaba a vrut să degajeze un balon din propriul careu, dar mingea a nimerit în piciorul lui Nica, păcălindu-l pe Boiți, 1-1. ■ Trimis în teren la începutul reprizei secunde, Vlad a adus un plus în atacul Gloriei, atacantul lui Petcuț contribuind decisiv la golul al doilea, când l-a descis excelent pe Buruiană, acesta executându-l pe portarul advers cu un șut la colțul lung, stabilind scorul final. ■ Rezultat echitabil, care menține echipa care a împlinit 90 de ani de existență în 2003, în lupta pentru primul loc. „Gloria joacă doar pentru ea" a spus „secundul" Bodnăraș Bizău, semn că „tramvaiștii" păstrează în gând ideea câștigării campionatului.

Radu Romanescu

Înfrățirea Iratoșu - Dacia Beliu 1-1 (1-0)

Stadion: „Înfrățirea", teren bun, timp rece, spectatori 100. **Au marcat:** Șt. Czank-min. 30, respectiv A. Gligor-min. 50 (penalty).

Înfrățirea: M. Pall - Lovas, S. Toth, Horvath, Mezö - Șt. Czank (min. 81 - Farago), Ungur (min. 61 - Buș), Teușde, Sapungiu - N. Pall, F. Czank. **Antrenor:** Alexandru Țamboi.

D. Beliu: Coraș - Stan, Blidar, C. Ciorbă (min. 70 - Lup) - Măgulean, Leucuța (min. 61 - Goldiș), Matei, C. Gligor, Șerban - Țica (min. 90 - Bun), A. Gligor. **Antrenor:** Nicolae Pintilie.

Au arbitrat cu greșeli: Florin Dumitru - la centru, asistat de Doru Herțeg și Adrian Butunoi.

Observator A.J.F.: Ioan Șandor

La juniori: 1-3

● Două echipe fără prea mari pretenții în primul eșalon județean ne-au oferit un spectacol ce rar poate fi văzut pe terenurile județului. ● Deschis oricărui rezultat, până la urmă meciul dintre Înfrățirea Iratoșu și Dacia Beliu s-a terminat la egalitate, cu doar un gol în contul fiecărei combatante. Și asta numai pentru că am asistat la ratări de-a dreptul monumentale, sau că arbitri și-au băgat codița în câteva ocazii ce ar fi putut avea o cu totul o altă finalitate. ● Vă spunem doar că gazdele au ratat un penalty, prin Mezö, la scorul de 1-0, iar Sapungiu a tras din cinci metri, cu poarta goală, doar în bara porții apărate de tânărul Coraș. În cealaltă tabără, eroul negativ a fost „vârful" Marian Țica, care a irosit trei ocazii cât roata carului. ● Pe bună dreptate Sandu Țamboi și ai săi elevi au protestat pentru un penalty neacordat de „centralul" Dumitru în minutul 87, pentru ca în minutele de prelungire, asistentul Herțeg să semnalizeze un offside inexistent la un contraatac purtat în superioritate numerică de beleni. ● Punctele validate au fost reușite de Ștefan Czank, care a profitat de o greșeală în lanț a fundașilor adverși, respectiv Alin Gligor, de la punctul cu var, după faultul lui Horvath asupra lui Țica. ● Deși se exprimă frumos în teren, Dacia Beliu parcă refuză să bifeze prima victorie pe terenurile străine, în timp ce echipa primarului din Iratoșu, Gheorghe Lăcătușu (în postura inedită de agresor al asistentului Butunoi în partida de ieri), rămâne serios implicată în lupta pentru supraviețuire.

Călin Mnerie

Șoimii Lipova - Comera 0-0

În sfârșit, un joc bun al echipei lui Bubela, care a reușit să țină piept uneia dintre cele mai bune echipe din campionat. Încurajat de președintele Viorel Popina, antrenorul lipovan a întinerit mult lotul, promovând cu curaj mai mulți juniori în locul blazaților jucători cu care a început campionatul. Și iată că dorința de afirmare a tinerilor a dus la un meci frumos, care a ținut cu sufletul la gură până la final puținii spectatori prezenți la stadion.

Prima repriză a fost echilibrată, cu un plus pentru gazde care puteau deschide scorul în două rânduri: min. 10 Marton șutează în zidul advers la o indirectă din careu; min. 15 același Marton este faultat în careu, însă Szabo respinge de lângă bară penalty-ul executat de Rachici. Surprinsă la început de aplombul gazdelor, Comera echilibrează jocul și pune în pericol tot mai des poarta Șoimilor, în special la fazele fixe, când Balaj și Sandu duc adevărate bătălii aeriene cu portarul și fundașii lipovani, însă nu marchează.

În repriza secundă jucătorii oaspeți, mai tehnici și mai experimentați, pun stăpânire pe joc și asediază poarta inspiratului Lingurar. Apărarea lipovană luptă la sacrificiu și păstrează poarta neperforată. Gazdele se apără supraaglomerat, păstrând în avanposturi doar pe juniorii Blaguescu și Lazăr, care prin presing și travaliu reușesc să mențină cât mai mult mingea în jumătatea adversă. Comera nu a prins o zi prea bună, nervozitatea și-a spus și ea cuvântul, astfel că eforturile jucătorilor arădeni, care au avut și două bare, nu s-au concretizat pe tabela de marcaj. Rezultatul de egalitate este echitabil.

Au evoluat: Șoimii - Lingurar-Mitran, Braiț, Păuna, Codreanu, Marton, Trif, Pele, Rachici, Lazăr, Blaguescu. **A mai jucat:** Călin. **Antrenor:** Ludovic Bubela.

Comera: Szabo-Fekete, Popa, Ursoi, Martincsek, Burada, Ujvari, Weirer, Arhilie, Balaj, Sandu. **A mai jucat:** Olariu. **Antrenor:** Viorel Purcel.

Cartonașe galbene: Trif (2 - eliminat min. 91), Păuna, Marton, Rachici, Codreanu, respectiv Popa, Weirer, Ursoi.

Au arbitrat bine: Adrian Apătean, ajutat de Ovidiu Coman și Eugen Avram.

Observator A.J.F.: Corneliu Tiulea.

La juniori: 0-3.

Dorin Ocneriu

Rezultate surpriză la „barajele" pentru EURO 2004

Sâmbătă s-au disputat partidele tur din cadrul meciurilor de baraj pentru calificarea la Campionatul European de fotbal, ce se va desfășura anul viitor în Portugalia. Surprizele nu s-au lăsat așteptate, iar returul va fi unul pe muchie de cuțit, la toate jocurile. Iată în continuare, rezultatele înregistrate.

Scoția - Olanda 1-0
Letonia - Turcia 1-0
Rusia - Țara Galilor 0-0
Spania - Norvegia 2-1

Hagi a demisionat din postul de antrenor al echipei Bursaspor

După cum relatează site-ul echipei turce de fotbal Bursaspor și posturile de televiziune, antrenorul acestei grupări, românul Gheorghe Hagi, și-ar fi prezentat demisia în cursul zilei de sâmbătă.

Fostul căpitan și selecționer al reprezentativei României preluase la începutul acestui sezon conducerea tehnică a echipei din Bursa, dar rezultatele nu au fost cele așteptate. După disputarea a 12 etape, Bursaspor, formație la care evoluează și patru jucători români, Vintilă, Frăsineanu, Miu și Ganea, ocupă doar locul 15, cu 10 puncte.

Halterofili exclușI de la C.M.

Trei halterofili bulgari, între care și campionul olimpic Galabin Boevski, acuzați de "manipulare" cu ocazia unui control antidoping, au fost excluși de la Campionatele Mondiale care au debutat vineri la Vanouver /Canada/, a anunțat președintele Federației bulgare de haltere, Anton Kodjabacev, citat de AFP.

"Este o decizie de neînțeles, fără precedent, a președintelui Federației internaționale de haltere, Tamas Ayan. Acesta a declarat că a existat o manipulare a eșantioanelor de urină în cazul a trei sportivi. Obiectivul este însă acela de a priva Bulgaria, cea mai mare forță mondială în haltere, de a participa la Jocurile Olimpice de la Atena cu o echipă completă", a afirmat Kodjbacev.

Baschet masculin

O gură de oxigen

West Petrom Arad - Poli Carbochim Cluj 78-64 (16-14, 28-23, 16-15, 18-12)

West Petrom a reușit - în sfârșit - o evoluție care s-a ridicat la nivelul așteptărilor. Era limpede că elevii lui Adrian Budurean și Emeric Davidhazy nu vor avea o sarcină ușoară în întâlnirea cu Poli Carbochim Cluj, având în vedere startul decepționant de campionat, și parcursul fără victorie din FIBA European Cup. Sâmbătă însă, în prezența a 600 de spectatori, „petroliștii" au făcut uitate prestațiile dezamăgitoare de până acum, fiindu-le net superiori adversarilor.

Viorel Mocanu a fost unul dintre cei mai în formă jucători arădeni

Antrenorii arădeni au început meciul în alcătuirea **Vereș, Moceanu, Tordai, Mocanu, Hasslett,** în timp ce Horia Rotaru, „principalul clujenilor" a replicat cu **Medved, Buckovcici, Sebesteyn, Bujic, Silvășan.**

Începutul jocului a stat sub semnul echilibrului, după un început în forță al gazdelor, 6-0 în minutul 4 ajungându-se la 8-8 în minutul 9. Arădenii revin apoi în avantaj, cu Tordai prim-solist, încheind repriza cu două puncte avans.

Oaspeții au fost în avantaj o singură dată de-a lungul partidei, la jumătatea celui de-al doilea „sfert" (28-29), Sebesteyn și sârbul Duckovcici având câteva momente în care au făcut spectacol, dar West Petrom a revenit rapid, distanțându-se la 44-37 la pauză.

Echilibrul s-a rupt complet în ultimele două reprize, când arădenii au preluat inițiativa, cu Vereș, Tordai, și Moceanu în rolurile principale, cei trei fiind de altfel și cei mai buni marcatori ai arădenilor. La capătul celui mai bun joc din acest sezon, West Petrom părăsea învingătoare terenul, iar suporterii așteaptă ca echipa să confirme depășirea acestei situații de criză.

Alan Tosic și-a făcut în sfârșit debutul în fața suporterilor, dar, din păcate pentru el, nu a apucat să fie prea mult timp în teren, pentru că, în urma unei altercații cu Crăciun, a fost eliminat, la fel ca și „inamicul" său.

Etapa viitoare, arădenii se deplasează la Ploiești, unde sunt așteptați de ... Dragan Petricevic, antrenorul care a câștigat titlul cu West Petrom, și care încearcă acum același lucru cu Asesoft. Va fi un meci al orgoliilor și chiar dacă ploieștenii pleacă cu prima șansă, Vereș & comp. vor evolua cu ambiția inerentă în astfel de meciuri.

Formații și marcatori

West Petrom: Vereș - 20 (2x3), Moceanu - 22 (2x3), Tordai - 16, Mocanu - 9 (1x3), Hasslett - 6, Dehelean - 3 (1x3), Shennai - 2, Toroman, Tosic.

Poli Carbochim: Medved -13 (2x3), Dukovcici - 22 (2x3) Sebesteyn - 12, Silvășan - 16 (2x3), Bujic, Pintea, Șchiopu, Crăciun, Feleki, Cornea.

Au arbitrat: Marian Oprea (Brașov), Ciprian Câmpeanu (București). **Comisar FRB:** Radu Drăgănescu (București).

Opinia antrenorului

Adrian Budurean (antrenor principal West Petrom): „Echipa a început să lupte, deși încă mai greșim sau mai apar momente de joc individualist. Mai avem mult de muncă, în primul rând la refacerea condiției fizice, dar mă bucur pentru că în acest joc am reușit să păstrăm aproape tot timpul avantajul de partea noastră."

West Petrom cere sprijinul arădenilor

La finalul jocului, Dan Gabriel Boric, președintele West Petrom-ului, a organizat o conferință de presă. Boric a expus motivele care au îndepărtat echipa arădeană de lupta pentru titlu - accidentările lui Tosic, Toroman, Hasslett, problemele personale ale fostului antrenor Ofer Berkovich, problemele financiare care au dus la restanțe către jucători și de aici la dezinteres în pregătire. „Doare pe toată lumea situația în care se află West Petrom. Odată cu primele insuccese, sala a fost doar parțial plină" a afirmat conducătorul vicecampionilor, care a făcut un apel către iubitorii baschetului arădean pentru a reveni alături de echipă, acum când clubul trece prin momente grele și are nevoie de sprijin.

Președintele „petroliștilor" a discutat și cazul lui Wayne Clark, jucător care, datorită comportamentului său dificil forțează conducerea să ia măsuri radicale. Din cauza atitudinii sale, americanul se află în pericol de a fi suspendat timp de două luni.

Grupaj realizat de Radu Romanescu

Rezultatele etapei a VIII-a: CSU Alexandria - Romradiatoare Brașov 60-79, Axiopolis Cernavodă - Elba Timișoara 58-71, Rapid - BCM Pitești 69-78, Rompetrol - Asesoft Ploiești 73-95, Dinamo - CSU Sibiu 103-82, **West Petrom Arad - Carbochim Cluj 78-64.**

Clasament

1. Dinamo	7	7	0	646-437 14
2. Asesoft	7	7	0	672-468 14
3. Rompetrol	8	4	4	645-641 12
4. West Petrom	**8**	**4**	**4**	**627-649 12**
5. Brașov	8	4	4	555-628 12
6. Cluj	7	4	3	522-537 11
7. Iași	7	4	3	545-526 11
8. Pitești	8	3	5	579-602 11
9. Sibiu	7	3	4	538-571 10
10. Elba	6	4	2	502-459 9
11. Rapid	7	2	5	450-522 9
12. Cernavodă	7	1	6	399-532 8
13. Alexandria	7	0	7	5500-608 7

Etapa următoare, 22 noiembrie: Asesoft Ploiești - West Petrom Arad, Carbochim Cluj - Dinamo, CSU Sibiu - Axiopolis Cernavodă, Elba Timișoara - Rapid, BCM Pitești - Alexandria, Romradiatoare Brașov - Iași, Rompetrol stă.

Baschet feminin

CSU Oradea - B. C. ICIM Arad 42-80 (18-21, 11-17, 5-23, 8-19)

Balanța, la meciul dintre cele două echipe, înclina clar spre B. C. ICIM. Formația gazdă, nou înscrisă în primul eșalon baschetbalistic al țării, nu putea pune probleme unor jucătoare care au parcurs campionatul, până acum, foarte bine și pornesc cu șansă la cucerirea unei medalii. Totuși, după cum arată și scorul primului sfert, CSU Oradea a dat bătăi de cap vizitatoarelor, primele zece minute fiind chiar echilibrate. Apoi, în sfertul secund, Nagy, Matei-Tămaș, Părău, Grecu și Moroșan lasă locul celorlalte fete, care, spre deosebire de partida din etapa precedentă, cu Someșul Dej, s-au achitat mult mai bine de sarcinile avute. În ultimele două sferturi, formația gazdă nu a mai putut avea nici un fel de pretenții în fața unor arădence care au jucat așa cum ne-au obișnuit. A fost din nou un succes la scor, 42-80, iar în ultima rundă a primei părți a campionatului, B. C. ICIM se deplasează la Vâlcea pentru o partidă cu CET Govora.

Punctele celor două combatante au fost reușite de:CSU Oradea: Erdei 2, Fărcaș 12, Buga 3 (1x3), Curpaș 4 (1), Orosz 13, Mărnet 2, Singur 6 (2). **B. C. ICIM:** Perdei 10, Drăgoescu 3, Nagy 9, Moiseev 7, Tămaș 10, Părău 14 (2), Grecu 11, Șipoș 4, Chirilă 12.

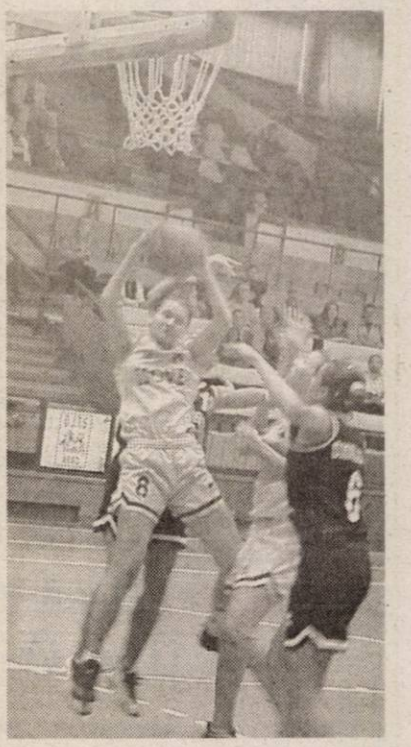

Au arbitrat: Radu Bucerzan (Timișoara) și Istvan Bertalan (Cluj-Napoca)

Delegat FRB: Marius Hurgoi (Cluj-Napoca)

Adela Ciolocoi
Foto: Margareta Szegö

Rezultatele rundei a VIII-a: CSU Oradea - B.C. ICIM 42-80, Someșul Dej - CET Govora 44-62, CSU Sibiu - Rapid 50-55, Livas - „U" Cluj 61-51, Olimpia - Sportul Studențesc 69-90.

Clasament

1. B. C. ICIM	**8**	**7**	**1**	**630-438 15**
2. Livas	7	7	0	564-387 14
3. Sportul	7	6	1	512-366 13
4. Cluj	8	5	3	566-460 13
5. Govora	8	5	3	493-420 13
6. Rapid	8	3	5	506-450 11
7. Olimpia	8	3	5	509-539 11
8. Dej	8	2	6	403-579 10
9. Oradea	8	1	7	353-653 9
10. Sibiu	8	0	8	351-595 8

Runda viitoare, 22 noiembrie: Livas - Oradea, Cluj - Sibiu, Rapid - Olimpia, Sportul - Dej, **CET Govora - B. C. ICIM**

Box

Cupa Box Club a rămas în vitrina organizatorilor

În sala de box din Aradul Nou, la finele săptămânii trecute s-a desfășurat ediția a IV-a a Cupei Box Club. Au participat pugiliști de la șase cluburi: CSM Zalău, Siderurgica Hunedoara, C. S. Deva, C. S. Astra Arad, C. S. Silva Lazăr Motorul Arad și C. S. Box Club Arad.

Șapte sportivi de la clubul organizator au învins în această gală pugilistică și a făcut ca trofeul „Box Club" să rămână la Arad. Pe locul secund s-a clasat „Silva Lazăr Motorul" cu cinci învingători, iar pe locul III clubul din Zalău.

Organizatorii au ținut să aducă mulțumiri, prin intermediul nostru, conducerii „Silva Lazăr" Motorul Arad pentru sprijinul acordat în vederea organizării competiției. De asemenea, unii sponsori precum: Astra Bus, Lakner end Swartz, Grup Codlea Arctic, Rowo și Rossetti, și-au adus aportul la reușita galei.

D. Scridon

Polo

Copiii Astrei - o frumoasă surpriză

Înscrisă în campionat după o absență de un an, Astra Arad a „aruncat" în bazin o echipă de copii care părea „abonată" la ultimul loc al Superligii de polo. Iată însă că elevii lui Cristi Cosma ne-au oferit o frumoasă surpriză, obținând un egal și o victorie împotriva echipei CSM Poli Cluj, chiar în apele bazinului de pe Someș.

A fost...

CSM Poli Cluj - Astra Arad 4-4 (0-1, 2-2, 2-1, 0-0)

Pentru arădeni au marcat: Cotrău, Ivan, Ionescu și Szabaday.

CSM Poli Cluj-Astra Arad 6-7 (1-0, 3-2, 0-2, 2-3)

Pentru Astra au înscris: Samoilă -2, Ionescu -2, Cotrău, Foltuț și Ivan.

D. Scridon

Rugby

Minerul Lupeni - CSU Contor Zenner UAV Arad 34-24 (17-10)

Echipa pregătită de Ovidiu Șerban a pierdut jocul de la Lupeni, din etapa a treia a Superligii. Pe fondul greșelilor numeroase neprovocate, a nerespectării sarcinilor tehnico-tactice arădenii nu au reușit să se impună în fața „minerilor", aceștia fiind ajutați discret și de arbitraj. Grămada gazdelor, superioară celei a „studenților", a fost încă un avantaj ce a contribuit la victoria echipei din Lupeni.

Principalul „țap ispășitor" pentru această înfrângere a fost considerat Viorel Cătescu, conducătorul de joc al arădenilor, care, datorită nerespectării atribuțiilor stabilite de antrenorul Șerban, ar putea fi lăsat pe bancă etapa viitoare, locul său în partida cu „U" Cluj urmând a fi luat de Preda. Tehnicianul arădean nu va conta probabil nici pe Constantin, care s-a accidentat la Lupeni.

C.Mnerie

ANDROMEDA service srl

CU SEDIUL ÎN ARAD, Str. GORUNULUI Nr. 24,
Tel.: 0257/ 256.858, Fax. 0257/ 270.899,

angajează

- SUDORI AUTORIZAȚI electric și autogen
- SUDORI POLIETILENĂ
- INSTALATORI
- MAIȘTRI INSTALAȚII
- EXCAVATORIST
- MECANIC UTILAJE

Telefon 256.858 0723.340.082

(C.A.170/2003)

PODELE LAMINATE

MATROS 2000

în peste **25** de culori,
cu folia izolantă de 3 mm GRATIS...
de la **165 000** lei/mp + TVA

LAMBRIURI MDF si PVC... de la **131 000** lei/mp + TVA

Tel.:0257 / 349 888 , 0744 755 786
Arad, C. A. Vlaicu nr. 28-32
(înainte de stadionul UTA-fosta şcoală de şoferi)

(c.679/2003)

Lia Ardelean

COMERCIALIZAM
CEL MAI BOGAT SORTIMENT
DE MOBILA

CASA DE CULTURA A SINDICATELOR
P-TA GARII NR. 6 BLOC I
TEL: 235666 FAX:306099

(c.326/2003)

10 ANI DE ACTIVITATE

Lia Ardelean 1993~2003

SC EXPERT SA Arad, în calitate de administrator judiciar al SC West Shoes Industry SA (număr de înmatriculare la ORC Arad J02/1258/1992, cod unic de înregistrare 1686714), numit prin încheierea nr. 2853/02.10.2003, prin care s-a deschis procedura prevazută de Legea 64/1995 rep. şi modificată prin OG 38/2002, dată în dosarul de faliment 5382/2003, aduce la cunoştinţa creditorilor acestei societăţi urmatoarele:

1. Termenul limită pentru înregistrarea cererii de admitere a creanţelor asupra averii debitorului este 17.12.2003. În conformitate cu art 58[5] din OG 38/2002 cererea va cuprinde: numele/denumirea creditorului, domiciliul/sediul, suma datorată, temeiul creanţei, precum şi menţiuni cu privire la eventualele drepturi de preferinţă sau garanţii. La cerere se anexează documente justificative ale creanţei şi ale actelor de constituire de garanţii. Cererile de creanţă vor fi depuse sau transmise prin poştă, în 3 exemplare, la grefa Tribunalului Arad, Secţia Comercială, str. G-ral. Vasile Milea, nr. 2-4, cod 2900, cu menţiunea: "Cerere creanţe debitor SC West Shoes Industry SA, dosar lichidare judiciară nr. 5382/2003".
2. Termenul de verificare a creanţelor, întocmire, afişare şi comunicare a tabelului preliminar al creanţelor este 15.01.2004.
3. Termenul de definitivare a tabelului creanţelor este 05.02.2004, contestaţiile creditorilor se pot depune cu 10 zile înainte de acest termen.
4. Se convoacă adunarea creditorilor societăţii SC West Shoes Industry SA în temeiul art 58[2], alin 2, din OG 38/2002, pentru data de 22.01.2003 ora 12[00] la sediul Tribunalului Arad, str. G-ral. Vasile Milea, nr. 2-4, sala 145, cu următoarea ordine de zi:

1. Alegerea comitetului creditorilor
2. Stabilirea şi aprobarea cheltuielilor lunare ale procedurii
3. Stabilirea comisionului administratorului judiciar
4. Aprobarea valorii de vânzare pentru blocul de nefamilişti stabilită prin raportul de evaluare.
5. Diverse

(c.596/2003)

s.c. GALL PRINT s.r.l.

angajează un bărbat pe postul de
CONFECȚIONER CHEI

Cerințe:
- liceu sau şcoală profesională
- domiciliul stabil în Arad
- stagiul militar satisfăcut.

INSTRUIRE LA LOCUL DE MUNCĂ.

Relații la telefon 25.36.25
până în 18.11.2003.

(4044405)

„€1 AEROBIC CLUB"

ORGANIZEAZĂ
Aerobic pentru copii, cu ERIKA

INSTRUCTOR IFAA, CU DIPLOMĂ INTERNAȚIONALĂ ÎN:

- AEROBIC pentru copii
- AEROBIC
- STEP AEROBIC
- COREGRAF
- MEMBRĂ a Academiei de Fitness Aerobic Budapesta

● FORMAREA GRUPELOR se face în funcție de vârsta copiilor (6-14 ani)
● CAND? DIMINEATA-DUPA MASA

Tel. 0722-504.378 (între 10,00-12,00; 16,00-18,00)

(4044387)

Cum faci rost de BANI pentru CASĂ?

Cumpără ghidul
DACĂ VREAU o locuinţă POT prin credit
care-ţi oferă toate soluţiile pentru finanţarea locuinţei tale

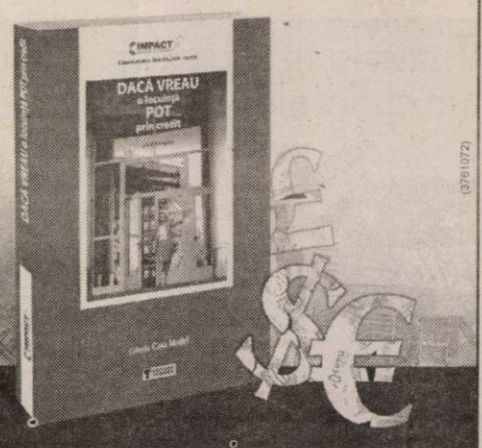

Cartea se găseşte în librăriile din toată ţara.

Relaţii suplimentare la sediul IMPACT S.A.
Bvd. Expoziţiei nr.1; sector 1; Bucureşti;
tel: **021 - 224.23.81, www.impactsa.ro**

(3761072)

Numai prin **S.C. IATSA S.A. ARAD** dealer autorizat DACIA
Calea Timişorii 127 tel/fax: 287.366, 278.950, mobil 0744.618.140

Super Ofertă **CREDIT DACIA** pentru toate modelele

cu AVANS 0% credite pentru toată gama Dacia

avans 30% fără GIRANȚI!

- experiență, amabilitate, seriozitate, profesionalism
- tinichigerie, vopsitorie, mecanică
- vânzări la preț de fabrică autoturisme: **cash, rate, leasing**
- piese de schimb de origine, suprastructuri
- inspecții tehnice periodice

Clienților noştri le oferim o gamă largă de servicii gratuite.

SERVICE: garanții şi post garanții

(c.302/2003)

s.c. SABINA&CO s.a.
(fost S.C. Tricoul Roşu S.A. Arad)

şi firmele la care aceasta este asociat majoritar

angajează

confecționere textile
cu sau fără calificare

INFORMAȚII LA
sediul societății din Arad, str. Peneş Curcanul nr. 7 sau telefon 212.324 int. 142.

(4044381)

VIZITAȚI showroom-ul SARA MOTORS în perioada 21-23 noiembrie!
WEEKEND SUZUKI
Drive test, oferte speciale, surprize. Prezentarea celui mai nou model din gamă:

IGNIS
cu totul altceva

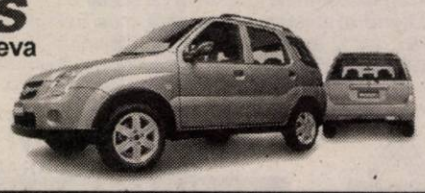

IGNIS IGNIS IGNIS IGNIS IGNIS
www.suzukivest.ro

Cele mai bune caracteristici ale unui autoturism şi ale unui SUV au fost reunite în cadrul unui nou model, creat pe gustul clientelei europene

- de la **8.711** euro + TVA
- motorizări 1,3 turbodiesel (DDIS), 1,3 şi 1,5 benzină (16V-VVT)
- garanţie 3 ani sau 100.000 km (6 ani anticoroziune)
- taxe vamale 0%
- vânzări cash, prin credit bancar sau în leasing (ofertă specială prin Sara Leasing)

Arad - Calea Radnei nr. 221, Tel./fax 0257-22.92.72, 25.39.29

(c.a./2003)

Manitoba Tex

18 years experience in Textile Manufacture and Screen-Printing is looking for

PURCHASING RESPONSIBLE

having following skills

- English advanced level
- Good computer skills
- Availability for travel
- Experience in buying
- Knowledge in textile manufacturing
- Driving licence

If you are interested to join us and you feel you can be purchasing responsible for the export of 5.000.000 T-shirts a year, please send your CV (picture attached) to **staff@manitobatex.org**

(3761190)

ANDROMEDA service

CU SEDIUL ÎN ARAD, Str. GORUNULUI Nr. 24, Tel.: 0257/ 256.858, Fax. 0257/ 270.899.

COMERCIALIZEAZĂ:

• CENTRALE TERMICE CU COMBUSTIBIL GAZOS,DE ORICE FEL DE PUTERE PENTRU APARTAMENTE, CASE ŞI OBIECTIVE INDUSTRIALE, MARCA **IMMERGAS, VAILLANT, WIESSMAN-VITOPEND** ŞI COMBUSTIBIL SOLID MARCA **LEGNO, VIADRUS U22.**

• CONVECTORI FEG 2,5 - 6 KW, LA COŞ SAU LA PERETE

EXECUTĂ:

INSTALAŢII DE GAZE, TERMICE ŞI SANITARE

Economic, eficient, profesional!

(C.A.170/2003)

FUNDAŢIA ROMÂNO-GERMANĂ

Centrul de pregătire şi perfecţionare profesională

Organizează curs în domeniu comercial

FUNCŢIONAR ADMINISTRATIV ÎN LIMBA MAGHIARĂ

cu durata de 6 luni

Cursul dezvoltă competenţe în domenii de activitate solicitate pe piaţa muncii:

- utilizare PC
- birotică şi secretariat
- comunicare în afaceri
- contabilitate cu aplicaţii PC
- legislaţie vamală
- limba engleză
- management
- marketing
- drept comercial
- economie

Informaţii Vladimirescu, str. Gării nr. 59, tel. 0257-514.931; 514.934, Arad, str. Episcopiei nr. 32, tel. 0257-214.965

Se acordă REDUCERE 50% persoanelor fără loc de muncă.

(c.55/2003)

PROGES *pentru amenajări interioare*

str. Dorobanţi nr.55
Tel.: 0257/282.021

PARCHET LAMINAT - CLICK

de la **167.000** lei/mp*

LAMBRIURI PVC, TAVANE POLISTIREN, GLAFURI

PROMOTIA LUNII!!!

LAMBRIURI LAMINATE

de la **125.000** lei/mp*

* fără TVA

(c.166/2003)

DOMO expertul în electrocasnice

Expertul in electrocasnice
In orasul dumneavoastra cu toata gama de produse electrocasnice, audio-video ,TV

Angajeaza personal

- **Sef magazin**
- **Analisti de credit**
- **Consilieri de vanzari**

Cerinte:
- Domiciliul stabil în Arad
- Studii medii/superioare
- Cunostinte operare PC
- Aptitudini in vanzari

Se asigură condiţii de salarizare atractive

Relaţii la tel : 0788.455.947; 0722.570.591

Curriculum Vitae

tel/fax:0256- 227.444

e-mail: gabrielbaciu@zappmobile.ro

(3761134)

Interviu în exclusivitate cu VALENTINA un suflet ales pentru a face bine pe Pământ

Cine sunteţi dvs.?

– Sunt un fenomen al magiei albe. Înzestrată cu har şi putere magică, încă de la naştere, moştenite de la bunica mea. Dar binecuvântarea darului de a face bine îl am de la Dumnezeu.

Când aţi ştiut că stăpâniţi aceste puteri?

– Puterile cu care Divinitatea m-a înzestrat şi-au arătat semnele încă de la vârsta de 7 ani, când o asistam pe bunica mea în lucrări. La 12 ani am conceput talismane de noroc şi apărare. La 14 ani am dezlegat primele farmece şi blesteme. Momentul crucial al menirii mele a fost cel de-al doilea botez, la vârsta de 16 ani, când prin lucrarea a 9 vrăjitoare mi s-au conferit puteri de vindecare a unor boli imposibil de tratat pe cale medicală.

Ce cazuri puteţi rezolva?

– Sunt desferecătoare a cununiilor legate, a farmecelor şi blestemelor grele, scot argintul viu, vindec epilepsie, am plante pentru viciul beţiei, vindec impotenţa, dăruiesc talisman de noroc şi apărare, descopăr planuri ascunse diavoleşti, ghicesc în cărţi de tarot trecutul, prezentul şi viitorul, ajut în afaceri şi readuc prosperitate în case şi linişte în suflete.

Sunteţi cea mai puternică vrăjitoare?

– Nu obişnuiesc să mă laud. Las miile de oameni, cărora le-am făcut bine şi i-am ajutat, să vorbească în numele meu.

Ştim că la dvs. apelează foarte mulţi oameni. Ne puteţi spune cine?

– La puterile mele apelează oameni din înalta societate, cât şi foarte mulţi oameni de rând, dar nu vă pot da nume, acestea fiind confidenţiale.

V-aş ruga să vă faceţi o mică prezentare.

– Sunt sora pământeană a Lunii, am fost născută şi botezată tot sub ocrotirea astrului magic al nopţii, puterea Binelui, dată în dar de la Dumnezeu eliberează sufletul de vrăji, farmece şi blesteme grele duse din generaţie în generaţie.

Dacă o persoană are vrăji făcute, ce trebuie să îndeplinească pentru a fi dezlegat?

– Patru condiţii fără de care nu poate fi dezlegat: să apeleze la puterea Binelui, să aibă voinţă de dezlegare, să aibă credinţă în Dumnezeu şi discreţie maximă.

Transmiteţi vreun mesaj pentru cititori?

– Da. Orice om are dreptul de a fi fericit, dar când intervine o forţă malefică în destinul acestuia, distruge orice speranţă de viitor. Nu vă lăsaţi pradă vrăjilor, dezlegaţi-vă de ele până nu este prea târziu!

Vă mulţumim pentru interviu.

Valentina este cunoscută în ţară ca o asiduă lucrătoare a magiei albe, a câştigat două importante trofee la reuniunea vrăjitoarelor, deţine diplome şi certificate de recunoaştere în acest domeniu.

POATE FI CONTACTATĂ LA telefon 0257-231258 sau 0721-564457, 0742-670581 sau trimiteţi e-mail pe adresa valentina28rot@yahoo.com

(4044412)

S.C. MANITOBA TEX S.R.L.

angajează for the ART DEPARTMENT

- good hnowledge of english speaking and writing
- expierence in: - photoshop
  - *freeland*
  - *illustrator*
  - *design and creative orientation*

Telefon: 250.505; Fax: 281.322 - de luni până vineri, orele 8-18. Adresa: str. Ursului nr. 21.

Rugăm C.V. în limba engleză la sediul firmei, la nr. de fax: 0257/281.32 sau prin e-mail la adresa reception@manitobatex.org – persoană de contact Cristi Trabok.

(3761124)

Compania de Transport Public Arad

ANUNŢĂ PUBLICUL CĂLĂTOR CĂ

în data de 18.11.2003, între orele 8,00-13,00

SE VA OPRI CIRCULAŢIA TRAMVAIELOR

pe ruta Piaţa UTA-Făt Frumos-Gai,

datorită unor lucrări la calea de rulare.

Linia: **L4b** de tramvai **se suspendă**
Liniile: **L1, L3, L6, L15** de tramvai au **cap de linie Piaţa UTA**
Liniile: **L7, L17** au **cap de linie Cpt. Ignat**
Linia **L2** de tramvai **se suplimentează**
Liniile de tramvai **L9, L11** vor circula pe traseul Piaţa UTA-Podgoria-Vama Micălaca-Vladimirescu-**Combinatul Chimic** Sâmbăteni-Ghioroc cu respectarea orelor de plecare din Piaţa UTA.

TRANSPORTUL CĂLĂTORILOR între Piaţa UTA, Făt Frumos şi Piaţa Gai VA FI ASIGURAT CU AUTOBUZE.

Abonamentele emise pe liniile de tramvai suspendate vor fi valabile pe autobuzele care vor circula în perioada întreruperii.

VĂ MULŢUMIM PENTRU ÎNŢELEGERE.

(c.523/2003)

ASIGURAREA ROMÂNEASCĂ S.A. ASIROM

S.C. ASIROM S.A.

- SUCURSALA ARAD

scoate la concurs un post de

Consilier Juridic

CONCURSUL VA AVEA LOC

în data de 21.11.2003, ora 11,00 la sediul social al societăţii din Bucureşti, B-dul Carol I, nr. 31-33, sect. 2.

Solicitanţii vor depune la sediul societăţii din Arad, str. N. Grigorescu, nr. 1-3, cererile însoţite de CV, diploma de licenţă, act de identitate şi cazier, până în data de 17.11.2003.

(3761129)

NOU NOU

Casa Luminii

Va ofera : podoabe si accesorii pentru sarbatorile de iarna import Germania

Pregatiti-va din timp pentru a aduce lumina si bucurie in casa si sufletul dumneavoastra cu ocazia sarbatorilor de iarna !

STOC LIMITAT

Bd. Revolutiei Nr. 52-54 tel. 253882
Aradul Nou – Calea Timisorii Nr. 44 tel. 287948

(c.597/2003)

VÂNZĂRI APARTAMENTE O CAMERA

Vând garsonieră zonă centrală, confort I, preț negociabil. Telefon 0744.336.078. (24506)

Vând apartament 1 cameră, central, Aleea Agnita, et. 3, mobilat, 12.000 Eu. Telefon 0745.370.916. (24724)

VÂNZĂRI APARTAMENTE DOUĂ CAMERE

Vând apartament 2 camere, dependințe, balcon închis, amenajat, contorizat, mobilat, lângă BRD, et. 4/4 și garaj din cărămidă. Telefon 254725, 0721.786.925. (24722)

Vând urgent apartament 2 camere, în Stațiunea Moneasa, preț 10.000 Eu, negociabil. Telefon 313025, 349774. (24223)

Vând apartament 2 camere, decomandate, Podgoria. Telefon 274024, după masă sau 0744.546.579. (24184)

Vând 2 camere, Bariției, în casă, ultrarenovat, parter + etaj 1,60 m, 16.000 Eu. Telefon 213192, 0722.257.409. (24180)

Vând apartament 2 camere parter, 70 mp, Micălaca, bloc 508, recent renovat, schimbate gresie, faianță, tâmplărie + mobilă bucătărie Johanna (nouă), contorizat, canalizare separată, ocupabil imediat, 23.000 EU. Telefon 0742.013.559, 0744.533.777. (24650)

Vând apartament 2 camere, în casă, Miorița, îmbunătățiri, 11.000 Eu. Telefon 256353. (24724)

Vând apartament 2 camere, zona 300, 75 mp, decomandat, proaspăt renovat, clima, 18.000 nergociabil. Telefon 253515; 0788.426.888. (24730)

Vând apartament 2 camere, parter, 44 mp, Vlaicu-Fortuna, 10.800 Euro, neamenajat. Telefon 279718; 0744.542.931. (24745)

VÂNZĂRI APARTAMENTE TREI CAMERE

Vând apartament, 3 camere, ultracentral. Telefon 212544, orele 8-15. (24463)

Vând apartament 3 camere, parter, Vlaicu, 18.500 Euro. Telefon 251072. (24537)

Vând apartament 3 camere, et. 1, Vlaicu, modern, 18.000 Eu. Telefon 256353. (24724)

VÂNZĂRI APARTAMENTE PATRU-CINCI CAMERE

Vând apartament ultracentral 4 camere, unicat, ultramodern, 165 mp, garaj, boxă amenajată, parter, finisaje de excepție, Armata-Poporului, 76.000 Euro. Telefon 0722.344.621; 250966. (24676)

Vând apartament 4 camere, str. Mareșal I. Antonescu, 43.000 Eu. Telefon 0744.660.255. (24248)

Vând 5 camere Micălaca, decomandat, gresie, contorizat, climă, parchet, boxă mare, 2 balcoane închise, etaj I, 2 garaje, bloc din cărămidă 35.000 Euro, negociabil. Telefon 0740.907.366. (24304)

Vând apartament ultracentral 4 camere, 200 mp. Telefon 338244, 0721.269.706. (24620)

VÂNZĂRI CASE

Vând casă, central, singur în curte, intrare auto, 4 camere + posibilitate încă 3 camere la mansardă sau schimb, preț 86.000 Euro, negociabil. Telefon 0722.349.504. (24296)

Vând CASĂ P+1, cu teren 1.000 mp. Telefon 0721.269.706, 338244. (CP 604/2003)

Vând casă, Aradul-Nou, Legea 112, complet renovată, suprafață 1.200 mp, preț la vedere. Telefon 0788.413.521; 0766.722.173; 0723.703.018. (24553)

Vând urgent casă în Ghioroc 4 camere, subsol, pivniță, dependințe, piscină, sere, grădină, suprafața totală 1750 mp, preț negociabil. Telefon 461392. (24621)

Vând vilă 2002 construită, 1 cameră zi, 1 bucătărie, 3 camere + terasă, 2 băi, garaj, canalizare apă, gaz, suprafață construită 240 mp, amplasament 300 mp în Micălaca, str. Păsunii, nr. 39, 65.000 EU. Telefon 0744.533.777; 0742.013.554. (24650)

Vând casă mică în cartierul Alfa, 1080 mp. Telefon 214428. 824736)

VÂNZĂRI SPAȚII

Vând CLĂDIRE NOUĂ, 92 mp, curent trifazic, telefon, GRĂDIȘTE, str. Bradului 16A și TEREN 852 mp. Telefon 218909; 0722.295.928. (24452)

Vând clădire amenajată AUTOSERVICE în LIPOVA + spațiu de locuit, neterminat. Telefon 0744.813.406. (9903157)

VÂNZĂRI TERENURI

Vând 3.000 mp, NĂDLAC, intravilan, pe DN7, front stradal 70 m. Telefon 0740.907.366. (24304)

Vând 2.000 mp intravilan, TURNU, cu proiect benzinărie. Telefon 0740.907.366. (24304)

Vând 7.000 mp intravilan, ARAD, cu clădire, toate utilitățile. Telefon 0740.907.366. (24304)

Vând 11.000 mp teren, cu 7.000 mp construcție, LIPOVA. Telefon 0740.907.366. (24304)

Vând 3 ha teren extravilan cu CF, șoseaua spre ORADEA, 100 m front stradal 1,5 Euro/mp negociabil. Telefon 0740.907.366. (24304)

Vând teren intravilan, str. Grigore Alexandrescu 32, 1.000 mp, preț 28.000 Eu. Telefon 0722.372.699, 0257-285516. (24089)

Vând teren intravilan, 10.000 mp, la podul Micălaca, 10 Eu/mp. Telefon 0722.372.699, 0257-285516. (24089)

Vând teren intravilan, 35.000 mp, front stradal mare, 6 Euro/ mp. Telefon 213192, 0722.257.409. (24180)

Vând teren intravilan str. S.L.Roth (Grădiște) suprafața 4081 mp front stradal 40 mp, utilități apă + curent 12 EU/mp. Telefon 0744.533.777. (24650)

Vând teren 500 mp, cu proiect casă în Mureșel, preț 14.000 EU. Telefon 0722.457.098. (24625)

Vând 80 ha agricol, șes, întabulat, Arad. Telefon 213192, 253364; 0722.257.409. (24180)

Vând TEREN, zonă industrială, cu suprafață totală 24.000 mp teren, din care 2.000 mp construiți, 16 Euro/mp, negociabil, cu toate facilitățile. Informații telefon 0744.206.167; 0744.478.549. (24161)

VÂNZĂRI AUTO

Vând Cielo și microbus Mazda. Informații telefon 0742.505.537. 824738)

Vând OPEL ASTRA 1,7 Turbo Diesel, 1992, Combi, 4.650 Euro; FORD ESCORT, 1981; ISUZU MIDI 1,7 Diesel, 1989 (microbus). Telefon 218909; 0722.295.928. (24452)

Vând Nissan Terrano I 2,7 TD, an 1991, 7.700 Eu; Fiat Ducato, 1997, 8+1 locuri, 6.700 Eu. Telefon 0724.249.849. (24247)

Vând Opel Astra Caravan, an 2001, motor 2000, DTI, toate dotările, 33.000 km, albastru metalizat. Telefon 0722.622.396; 0723.627.678. (24297)

Vând Opel Vectra C, 31.000 km, impecabil, 17.100 Euro. Telefon 0722.343.753. (24479)

Vând Fiat Croma benzină, 1987, stare bună, 750 USD. Telefon 0744.336.078. (24506)

Vând tractor International 45, preț 1.700 Euro, preț negociabil. Telefon 0745.505.122. (9567331)

Vând VOLVO 850 GLE 2.5, an 1993. Telefon 214217, 338244. (c.p. 604/2002)

Vând IVECO 3.5 tone Izotermă, an fabricație 1996. Telefon 338244, 214217. (24620)

Vând Opel Vectra 1,7 Diesel, fabricație 1995, CDX, recent înmatriculat. Telefon 0722.251.555. (24408)

Vând Peugeot 406 TD, climă, stare foarte bună, 8.200 Eu. Telefon 0744.524.847. (24685)

Vând Audi 80 CC Diesel, 1.600 cmc, an fabricație 1985, stare foarte bună, interior piele, preț 2.650 Eu, negociabil. Telefon 0722.431.954, 0257-270.649. (24691)

Vând Renault Kangoo marfă, 2001, Diesel, înmatriculat recent, import Germania. Telefon 0722.251.555. (24494)

Vând piese Renault 19, din dezmembrări; vând capotă spate Cielo și far stânga. Telefon 0744.793.013. (24067)

Vând VW Vento, an 1993, benzină, stare tehnică și optică impecabilă. Telefon 258097, 0740.198.924. (24669)

Vând BMW 318, injecție, trapă, spoilere, eleron, geamuri + oglinzi electrice, stare impecabilă, înmatriculat, preț 3.200 Eu, negociabil. Telefon 258097, 0740.198.92. (24669)

Vând Opel Kadett, înmatriculat, capacitate 1300, 2 uși, avariat. Informații 0721.638.288. (24719)

Vând Dacia break, an 1990, VT 2005, asigurare, unic proprietar, preț 1200 Euro. Telefon 0742.902.683. (24740)

VÂNZĂRI ELECTRO

Vindem LĂZI, COMBINE FRIGORIFICE, CONGELATOARE, FRIGIDERE, MAȘINI DE SPĂLAT, TV COLOR, numerar sau în rate, prețuri foarte mici și negociabile, Calea Radnei nr. 225, telefon 259339, 0744.706.321, 563027. (24145)

Vindem CASE MARCAT, CÂNTARE, str. I. L. Caragiale nr. 22. Telefon 272727. (23794)

Vând CONGELATOR, COMBINĂ FRIGORIFICĂ și FRIGIDER, foarte ieftin și garanție. Telefon 275277. (22826)

Vând TV COLOR, MAȘINĂ AUTOMATĂ DE SPĂLAT, foarte ieftin și garanție. Telefon 275277. (22826)

Vindem CASE MARCAT FISCALE, CONSUMABILE, CÂNTARE ELECTRONICE. Telefon 211211, 281188. (c.)

Vând la prețuri bune TELEVIZOARE COLOR, MAȘINI SPĂLAT AUTOMATE, CONGELATOARE, LĂZI și COMBINE frigorifice. Ofer garanție. Calea Radnei 153. Telefon 274600. (23223)

Vând în 2 rate, TV COLOR, MAȘINI SPĂLAT AUTOMATE. Telefon 251392. (24208)

Vând TELEVIZOARE COLOR, mașini spălat automate, frigorifice, garanție. Telefon 233511. (24673)

Vând TV COLOR, diverse mărci și modele, garanție, 2.400.000 lei. Telfon 349908, orar 9-19. (24513)

Vând AEROTERME INDUSTRIALE, de toate capacitățile, pentru încălzit spații mari. Telefon 0257-256829. (24689)

Vând ieftin TELEVIZOARE COLOR, diferite diagonale, telecomandă, garanție. Telefon 338090. (24742)

VÂNZĂRI DIVERSE

Vând PLASĂ GARD ZINCATĂ - 25.000 lei/kg, toate dimensiunile, CUIE, PLASĂ RABITZ, 39.000 lei/kg, toată gama de SÂRME, str. VRABIEI 4. Telefon 289997; 0744.289.997; 0721.474.980. (22999)

Vând TABLĂ ZINCATĂ și DECAPATĂ, COTURI și BURLANE FUM, JGHEABURI și BURLANE ZINCATE, str. Vrabiei, nr. 4. Telefon 289997; 0744.289.997; 0721.474.980. (22999)

Vând LEMNE FOC, NISIP, BALAST, asigur transport la domiciliul clientului. Telefon 241278; 0745.036.298. (24035)

Vând BOLȚARI, calitatea I, 14 modele, prețuri negociabile. Telefon 0745.634.885. (10076)

Vând POMI FRUCTIFERI altoiți, diferite soiuri și ORNAMENTALI, sat CUVIN, nr. 210. Telefon 461064, 0744.174.785. (23879)

Vând LEMNE FOC tăiate; CĂRBUNE HUILĂ, la domiciliu. Telefon 276488, 0742.903.147, GRĂDIȘTE. (24406)

Vând POMI FRUCTIFERI, ARBUȘTI ornamentali, TRANDAFIRI. Dorobanți nr. 86. Telefon 535058; 0744.635.011, familia SARUSI. (p)

Vând LEMNE FOC, NISIP, BALAST, la domiciliul clientului. Telefon 214415 fost 277027. (24512)

Vând grajd în Șiria. Telefon 531315. (9994305)

Vând vier, 1 scroafă și 8 purcei Landras. Telefon 287384. (24643)

Vând garaj, zona Banu Mărăcine, în spatele Bazinului înot, 3.900 Eu. Telefon 0744.784.910. (24684)

Vând TĂRÂȚE, preț 6.100 lei/ kg, cantități mari. Telefon 0744.759.392. (9567337)

Vând ouă prepeliță. Informații telefon 273531, 374072. (24139)

Vând scule vulcanizare. Telefon 0724.182.674. (24471)

Vând corpuri mobilă veche, cuptor aragaz și electric. Telefon 280802. (24130)

OCAZIE UNICĂ! Vând GARAJ ZIDIT în zona PODGORIA, preț 7.500 Eu. Telefon 0744.700.387. (24417)

Vând baloți paie grâu. Telefon 275585; 0721.545.487. (24166)

Vând FURAJE GRANULATE, import UNGARIA, la prețuri fără concurență. Telefon 253589. (c. 544)

Vând tractor FIAT 65 CP, plug 4 brăzdare, baloți paie grâu, miere stup polifloră. Telefon 381083, 0745.535.561. (24708)

Vând cojoc damă talie 48, guler și pălărie nutrie albă, noi. Telefon 214789. (24718)

Vând 10 purcei pe cereale, porc gras- bani. Telefon 514859. (24738)

Vând LEMNE FOC, NISIP, BALAST, la domiciliu. Telefon 214535; 0721.889.679. (24734)

Vând LEMNE FOC, esență tare, transport la domiciliu. Telefon 253270. (24735)

Vindem TERMOTECI noi, autorizate ISCIR, instalații încălzire complete. Rate, avans ZERO. Telefon 0740.848.239. (24747)

CUMPĂRĂRI TERENURI, IMOBILIARE

Cumpăr garsonieră sau apartament 2 camere, Grădiște, exclus blocul R sau O. Telefon 0745.284.775. (24193)

Cumpăr apartament, garsonieră, chiar cu probleme financiare. Telefon 279718; 0744.542.931. (24745)

CUMPĂRĂRI AUTO

Cumpăr Dacia 1310 (1983-1997) cu numere noi, probleme caroserie sau motor, ofer 7-17 milioane. Telefon 0723.045.296. (24225)

Cumpăr Renault, VW, Ford, an fabricație de la 1994, ofer 4.000-5.500 Eu. Telefon 0722.691.224. (24669)

CUMPĂRĂRI DIVERSE

Cumpăr tulpină nuc. Ofer 3.500.000 - 4.000.000 lei/ mc. Telefon 0724.673.071. (24489)

Cumpăr GRÂU, în zona Sântana-Curtici. Telefon 462342 sau 0740.172.327. (9567337)

Cumpăr pene noi și vechi, str. Gh. Doja nr. 197. Telefon 210863. (24732)

LOCURI DE MUNCĂ

FIRMĂ PRIVATĂ angajează MUNCITORI CONSTRUCTORI. Telefon 338368, 0744.764.617. (24652)

Angajez AGENȚI PUBLICITARI. Informații telefon 0742.505.537. (24739)

SC DIPLOMATIC LINE SRL angajează, în condiții foarte avantajoase, VÂNZĂTOARE cu experiență și cunoștințe de contabilitate primară. Telefon 0744.534.745, 0744.771.811. (24209)

Angajăm MECANIC pentru firmă încălțăminte, cu experiență. Telefon 288745. (24194)

SC PANPRO SRL angajează BRUTARI cu experiență. Telefon 0257/289162. (9903158)

SC angajează FEMEIE pentru feliat pâine. Telefon 289162. (24576)

ENERGY MUSIC angajează personal VÂNZĂRI magazin (fete). Telefon 0723.640.538. (24668)

Angajăm MUNCITOR pentru SERIGRAFIE și ÎNALTĂ FRECVENȚĂ. Telefon 287240, 0724.554.380, orele 8-16, de luni. (24707)

Angajăm VÂNZĂTOR(E) Piața Fortuna, cu experiență textile. Telefon 0740.173.822. (24705)

FIRMĂ DE ÎNCĂLȚĂMINTE angajează persoană cu experiență pentru mașina de subțiat. Telefon 254233. (24187)

SC „OIL TRANS MB" SRL prin Restaurant „MARA", angajează BUCĂTARI, OSPĂTARI. Informații 0744.636.806. (23541)

Angajăm CONFECȚIONERE pe triplock și liniare; CTC-ist; personal CĂLCAT și CROI. Telefon 256585. (24516)

„M'ART VLADIMIRESCU" angajează TINICHIGIU AUTO. Telefon 514983; 0744.283.053. (24662)

Angajez SUDOR ELECTRIC și AUTOGEN. Informații telefon 0740.321.935. (24652)

Angajăm VÂNZĂTOARE, alimentara „PADIȘ". Telefon 275994; 288284. (24677)

PRODUCĂTOR și DISTRIBUITOR NAȚIONAL angajează AGENȚI VÂNZĂRI. C.V. fax 0257-275989. Informații 0721.784.411. (24583)

SC AIS COM SRL angajează: MANIPULANȚI, GESTIONAR, OPERATORI CALCULATOR, ȘOFERI. Informații telefon 0788.381.976, 0722.450.595. (24575)

SC SIVI COMPANY SRL angajăm BARMANĂ, OSPĂTARĂ. Informații telefon 0745.792.400. (24540)

DEPOZITUL DE CALCULATOARE angajează în vederea deschiderii magazinului din ARAD, INGINERI VÂNZĂRI (cod IVM - Arad), având cunoștințe foarte bune de ASAMBLARE/SERVICE CALCULATOARE și CASIERĂ (cod CS - Arad). CV la fax 021/2240279, e-mail: personal @romsoft.ro (f. 3761186)

Angajăm ABSOLVENȚI DE LICEU, cu carnet conducere. Telefon 338244, 214217. (c.p. 604/2002)

(Continuare în pagina 14)

(Urmare din pagina 13)

FIRMĂ DE TAXI angajează ȘOFERI, marți, 18 noiembrie 2003, la sediul firmei, str. Ursului nr. 21, fostul COMALIM. Telefon 0745.036.462. (24572)

SC ASIRAG SA, Sucursala Arad, angajează de urgență, 2 (doi) AGENȚI DE ASIGURARE, pentru PUNCT FIX, pe raza municipiului ARAD, pentru vânzări de asigurări. Interviul are loc la sediul Sucursalei, din Arad, str. C. Coposu (fosta Lacului) nr. 10. (24711)

SC ZASS PROTEUS angajează ȘOFER. Autobiografiile se depun la sediul magazinului, Bd. Revoluției nr. 88. Relații telefon 212410. (24709)

LICEUL CFR angajează prin concus, PORTAR. Telefon 212383. (24701)

Angajăm LĂCĂTUȘ-ÎNTREȚINERE (INSTALATOR). Informații telefon 262098. (24679)

Angajăm CONDUCTĂRO AUTO, gradele B, C, E. Informații Calea Timișorii nr 1. (24717)

TÂMPLĂRIE PAL MELAMINAT angajează TÂMPLARI; fete necalificate. Telefon 275911; 0721.290.291. (24731)

SC ESCORIAL angajează TÂNĂR îndemânatec pentru TÂMPLĂRIE-TAPIȚERIE. Telefon 0744.507.359. (24744)

PRESTĂRI SERVICII

REPAR ieftin FRIGIDERE, CONGELATOARE, garanțial, deplasare gratuită. Telefon 217451, 0722.417.397. (24690)

PARCHETĂRI, RAȘCHETĂRI, mici lucrări tâmplărie. Avem materiale. Telefon 0744.555.338; 235271. (24163)

PRESTEZ SERVICII CURĂȚENIE - birouri, scări de bloc, locuințe. Telefon 0723.964.168. (24492)

Școala șoferi col. RUSU asigură 30 ore conducere. Telefon 283696. (24141)

SILDOR PROD. Reparații montaj, FRIGORIFICE și AER CONDIȚIONAT. Vânzări VITRINE, RAFTURI și CAMERE FRIGORIFICE, NOI. Telefon 0257-349121, 0257-270622. (c. 32)

PRESTIGE CONSTRUCT execută LUCRĂRI CONSTRUCȚII UNIVERSALE. Telefon 0744.775.398; 0744.108.829; 534239. (24733)

Repar: TERMOTECI, ARAGAZE, MICROUNDE, diverse electro-casnice. Vindem TERMOTECI noi. Telefon 0740.848.239. (24747)

DIVERSE

SINDICATUL ASTRA VAGOANE vinde CĂRȚILE din BIBLIOTECA PROPRIE (beletristică, în română, maghiară, germană). Telefon 202352, 0744.797.086. (24612)

COMPANIA NAȚIONALĂ „LOTERIA ROMÂNĂ" vinde, la licitație publică, RENAULT TRAFIC, fabricație 1995. Telefon 0722.650.451, 255699. (24602)

COOP CERMEI, închiriază SPAȚIU. Licitația va avea loc în 25 noiembrie 2003, ora 10. Informații telefon 328104. (6363518)

PREZICĂTOARE

Cea mai puternică tămăduitoare, regina Magiei albe, **AURELIA ARDELEANCA** din Arad, lidera vrăjitoarelor din România, desface farmece și blesteme, garantat 100%. Telefon 255414, 0723.924.535. (24721)

Tămăduitoarea TAMARA, se află la dispoziția celor în suferință. Vindecă boli de piele, impotența, aduce persoana iubită și multe altele. Telefon 0257-368.624; 0723.421.156. (24543)

Celebra tămăduitoare, MARGARETA, cu puteri miraculoase în Postul Crăciunului, prin MAGIE ALBĂ, dezleagă cununii, scoate argintul viu, vindecă alcoolismul, epilepsia, impotența, gelozia; aduce persoana iubită, aduce spor. O găsiți la telefon 0724.979.935. (24730)

SUNITA se află în ARAD pentru a ajuta oamenii necăjiți, dezleagă farmece, aduce persoana iubită, este o vrăjitoare autorizată. Rezultate garantate 100%. Telefon 0257/229775. (24738)

Nimic nu vă este ascuns și o întreagă lume de mister se deschide în fața dumneavoastră prin puterea clarvăzătoarei, **VALENTINA,** din Arad, prin puterile sale inegalabile, dezleagă cununii, scoate argintul viu, vindecă epilepsia, impotența, alcoolismul, este o VRĂJITOARE AUTORIZATĂ și oferă rezultate garantate. Poate fi contactată, telefon 0257-231258; 0721.564.457; 0742.670.581. E-MAIL: VALENTINA28RO @YAHOO.COM. (24734)

Dorina, Timișoara, cu stimă și respect pentru minunata clarvăzătoare, LAVINIA RODICA, care cu har sfânt mi-a alungat FARMECELE din casă și din spor. Acum viața mea este din nou pe drumul cel bun. Sunați cu toată încrederea, 0721.777.880; 0742.503.621. (24737)

Secretele mele MAGIEI ALBE, VALERIA ZENA, în Postul Crăciunului face DEZLEGĂRI de farmece și blesteme, cu rugăciuni, posturi și ritualuri cu apă adusă din Erusalim, dezleagă cununii, aduce persoana iubită înapoi și multe altele. Telefon 0257-262935; 0744.288.220. (24737)

CITAȚII

Citație pentru dezbaterea procedurii succesorale a defunctului TERLAIN MILIVOI decedat la data de 18.02.2003, fost cu ultim domiciliu în sat Satu Mare, jud. Arad, privind pe d-na TERLAIN SOFIA, născută HOMINEȚ, cu domiciliul necunoscut, pentru a se prezenta la Biroul Notarial ADRIAN VLAI din municipiul Arad, Bd. Gen. V. Milea, nr. 11, jud. Arad, pentru dezbaterea procedurii succesorale. (22974)

ÎNCHIRIERI

Închiriez 1-2 camere, central, 100-200 Euro. Telefon 286743; 270856. (24162)

Oferim spre închiriere SPAȚII COMERCIALE pentru: MAGAZINE, DEPOZITE, PRODUCȚIE. Telefon 281036. (c. 48)

Ofer chirie apartament mobilat, Miorița, 80 Eu. Telefon 256353. 0745.370.916. (24724)

Închiriez SPAȚIU COMERCIAL, str. Crișan. Telefon 07211.599.721, orele 12-16. (24732)

Dau în chirie apartament 1 cameră, central, contorizat. Telefon 234321. (24746)

✝ DECESE ✝

Cu regret anunțăm încetarea din viață, după o scurtă suferință, a celui care a fost, **PÂRVU BUJOR.** Înmormântarea va avea loc astăzi, 17 noiembrie 2003, ora 14, de la Capela Cimitirului Grădiște. Familiile: TOMUȚA și TUDA, îndurerate.

Profund îndurerați anunțăm trecerea în eternitate a celui care a fost, **ȘTEFAN PAT,** în vârstă de 40 de ani, după o lungă și grea suferință. Înmormântarea va avea loc astăzi, 17 noiembrie 2003, ora 14, de la domiciliu la Cimitirul Eternitatea. Dumnezeu să-l odihnească în pace! Familia îndoliată.

Iubita și neprețuita noastră mamă și soacră ne-a părăsit lăsându-ne adânc îndurerați și cu amintirea veșnică a iubirii ei. **KOVINKA SILASCHI,** va fi înmormântată în satul natal SÂNMARTINUL SÂRBESC astăzi, 17 noiembrie 2003, Dumnezeu să o așeze în grădina îngerilor. Fiul IVAN și nora FLORICA, îndoliați.

Cu adâncă durere anunțăm încetarea din viață a celui care ne-a fost tată, socru și bunic **GOIAN NICOLAE,** la vârsta de 91 ani. Înmormântarea va avea loc astăzi, 17 noiembrie a.c. ora 14, de la Capela Cimitirului Eternitatea. Dumnezeu să-l odihnească! Familia DIACONU.

După o lungă și grea suferință a încetat din viață, la Chicago (SUA), iubita mea soră, **STOICU ROZALIA (GETA)** fostă SPOREA. Funeraliile au avut loc sâmbătă la Chicago. Domnul să o primească în împărăția lui. Elena, Nicolae și Andreea Pitea.

✝ CONDOLEANȚE ✝

Mulțumim din suflet tuturor celor care ne-au împărtășit marea durere pricinuită de pierderea iubitului nostru soț, tată, socru și bunic, **PISĂU MIRCEA.** Dumnezeu să-l odihnească în liniște și pace! Familia îndoliată. (24683)

Aducem un ultim omagiu celei care a fost,

CRIȘAN FLORICA, membră și solistă a corului nostru și totodată o bună prietenă și colegă. „Cu drag ai cântat/ Noi nu te-am uitat/ Privighetoarea noastră/ În ceruri se întoarce/ Cu drag ne vom aminti/ Când pe lumea cealaltă vei fi/ Unde la Domnul vei cânta/ Și îngerii te vor asculta/ Amin!" Dumnezeu s-o odihnească-n pace! CORUL Bisericii ORTODOXE ROMÂNE ȘEGA I Arad. (24733)

Mulțumim tuturor celor care au fost alături de noi, la durerea pricinuită de decesul celei care a fost **ILICA FLORIȚA.** Familiile Ilica și Leucea-Ilica. (24693)

Aducem un ultim omagiu celui care a fost, **PÂRVU BUJOR.** Suntem alături de familia TOMUȚA DANIEL. Sincere condoleanțe din partea Asociației de Proprietari bloc 108/B, Micălaca. (24729)

Adânc îndurerați de dispariția scumpei noastre bunici **KOVINKA SILASCHI,** rugăm pe bunul Dumnezeu să-i dea odihnă veșnică. Nepoții MILIVOI și MIHAI cu familiile. (24741)

Conducerea și colegii de la SC GOSPODĂRIREA COMUNALĂ SA Arad, transmit cele mai sincere condoleanțe domnului FOCHS IOSIF, la decesul mamei sale dragi. Dumnezeu să o ierte! (24731)

✝ COMEMORĂRI ✝

Astăzi, se împlinesc 6 luni de la decesul iubitei noastre soții și mame,

BLAJ CODRUȚA. Pentru dragostea cu care ne-ai înconjurat nu te vom uita niciodată. Dumnezeu să te odihnească în liniște și pace! Veșnic îndurerați: soțul TEO și copiii BIANCA și CĂTĂLIN. (24728)

Cu adâncă durere în suflet anunțăm împlinirea a doi ani de la dispariția celui care a fost fiu, soț și tată,

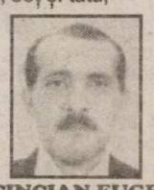

CINCIAN EUGEN din SECUSIGIU, în vârstă de 39 ani. Lacrimi și flori vor fi veșnic pe mormântul tău. Mama, soția și fiica. (24699)

O clipă de aducere aminte la 7 ani de la trecerea în eternitate a mamei noastre dragi, **VAȚI MARIA** din CURTICI. Dumnezeu să o odihnească în pace! Copiii: FLORICA-ANGELA și DĂNUȚ, cu familiile. (24729)

Din inimile noastre triste o rugăciune însoțită de lacrimi, acum la 2 ani de la dureroasa despărțire de cel drag al nostru,

HAMZA GHEORGHE (GIONI). Vei rămâne mereu în sufletele noastre pentru că te-am iubit mult fiind un soț deosebit și un tată și un bunic iubitor. PUPI, GETA, NELU și IONUȚ. (24736)

✝ SERVICII FUNERARE ✝

IN MEMORIAM "KUKI"
Servicii Funerare Complete
Str. M Eminescu Nr.4
ÎN CURTE
Tel:211.929 - 0723.343.964
Magazin deschis la orice oră
OFERĂ:
SICRIE 10 modele de la 600.000 - 2.800.000
SICRIE LUX 6 modele de la 3.600.000-11.500.000
SICRIE import 70.000.000 lei
Mânere, șuruburi accesorii
LENJERIE 7 modele de la 350.000 - 2.000.000
GRATUIT !!!!
Transportul sicriului la domiciliu
ÎNBĂLSĂMATUL
Plata în Rate !!!
Transport Intern și Internațional

RO STYL COMPANY
SERVICII FUNERARE COMPLETE
PRODUCĂTOR SICRIE
ARAD, STR. M. EMINESCU 22, TELEFON 214.422
TELEFON 0744.690.121
Magazin deschis și noaptea
OFERIM
● SICRIE 10 MODELE DE LA 500.000 LA 3.600.000
● SICRIE LUX 4 MODELE DE LA 4.500.000 LA 20.000.000
● LENJERIE DECES 6 MODELE DE LA 300.000 la 2.000.000
● CRUCE, LUMÂNĂRI, PROSOAPE, BATISTE, MÂNERE și ȘURUBURI SICRIU
OFERTĂ SICRIU FAG CRUCE RESPETE 1.500.000
APELÂND LA SERVICII: ÎMBRĂCAT, FORMOLIZAT ȘI TRANSPORT BENEFICIAȚI DE 15% REDUCERE LA SICRIU
TRANSPORT INTERN ȘI INTERNAȚIONAL
▼PLATA ȘI DUPĂ ÎNCASAREA AJUTORULUI DE ÎNMORMÂNTARE.
PĂREREA DVS. CONTEAZĂ!

Majoritatea rampelor existente în România nu corespund cerinţelor Uniunii Europene din punct de vedere al dotării tehnice şi tehnologice.

Deşeurile sunt depozitate pe sol şi în cele mai multe cazuri nu sunt asigurate măsurile de siguranţă şi protecţie. Această soluţie produce şi va produce şi în viitor poluarea mediului şi afectarea sănătăţii populaţiei. În mod special poluarea apei subterane crează o varietate de probleme datorită lipsei straturilor de protecţie de la baza acestor rampe, care permite infiltrarea levigatului (apă contaminată care rezultă din cadrul masei deşeurilor) în apa freatică.

Municipiul Arad a început deja schimbarea acestei situaţii. Noua rampă A.S.A. este deja operaţională din data de 04 noiembrie şi a fost proiectată şi construită conform ultimelor norme ale Uniunii Europene privind rampele de deşeuri şi desigur în concordanţă cu toate reglementările legale din domeniu din România. Standardele Uniunii Europene sunt foarte stricte şi condiţionează proiectarea, construcţia şi operarea rampelor astfel încât să nu apară probleme legate de poluarea mediului sau afectarea sănătăţii populaţiei. Astfel sistemele de management al apei, de degazeificare şi izolarea fundului rampei sunt cele mai importante elemente. Straturile izolante de la fundul rampei trebuie să asigure o impermeabilizare totală a rampei şi să garanteze ca levigatul (apa reziduală rezultată din rampă) să nu poata părăsi sistemul.

Siguranţa rampei este asigurată permanent atât pe perioada de operare cât şi postînchidere prin sistemul de degazeificare şi măsuri de monitorizare ale mediului şi ale condiţiilor tehnice şi tehnologiei folosite. În momentul în care rampa a ajuns la capacitatea proiectată se iau măsuri de recultivare.

Pentru garantarea unui înalt nivel tehnologic privind operarea unui depozit ecologic oraşul Arad a ales una dintre cele mai experimentate companii din domeniu. Firma A.S.A. opereaza 19 rampe de deşeuri nepericuloase şi periculoase în diferite ţări (Austria, Cehia, Ungaria si Slovacia) şi şi-a început activitatea în prezent şi în România prin operarea rampei de la Arad.

Rampa din Arad va fi strict monitorizată de către autorităţile competente mediu, sănătate, protecţia muncii, etc.

(3761066)

ELECTROCASNICE pe loc
si ... nu în rate ci CADOU!!!

- Filtre de cafea
- Aparate de fotografiat
- Casetofoane
- Telefoane fixe

Un cadou la alegere pentru orice tip de abonament.

© Motorola, Inc. toate drepturile rezervate

OFERTA CONNEX

- Zilnic poţi câştiga un sejur de Revelion, pentru 2 persoane, în Egipt.
- 50% reducere la abonament în primele 5 luni de contract şi 20 de minute gratuite lunar în următoarele 5 luni (lunile 6-10).
Ofertă valabilă până la 19 noiembrie 2003.

* Preţurile nu includ TVA şi sunt valabile doar pentru conectare în reţeaua Connex; în limita stocului disponibil.

CG & GC® Soluţii IT Complete Pentru Biroul Dumneavoastră

DEALER CONNEX

B-dul Revolutiei nr. 42, Tel: 0257-236.565, e-mail: cgarad@cg-gc.ro

www.cg-gc.ro 0722.55.77 99 www.gsm4all.ro

(3761110)

Societate comercială ANGAJEAZĂ

TINICHIGII AUTO
CU EXPERIENŢĂ.

SALARIZARE DEOSEBITĂ
cu procent din realizări.

Informaţii tel. 270.441, str. Andrei Şaguna 16.

(3761185)

acum ARCHIMINA se extinde !

Vopsele, baiţuri, lacuri COLORATE LA COMANDĂ

ÎN PESTE 3.000 DE CULORI

FERONERIE - broaşte, şilduri, balamale, etc

SANITARE - fitinguri, robineţi, etc

ELECTRICE - prize, intrerupătoare, etc

GRESIE - FAIANŢĂ + adeziv gratis [*

*) In funcţie de cantitate

ATENŢIE !

ARCHIMINA se extinde !

TEL. 281.338, 210.022

(c.690/2003)

Romania

Ministerul Agriculturii, Padurilor, Apelor si Mediului
Agentia Domeniilor Statului

ANUNT PUBLICITAR

In vederea concesionarii unor suprafete de teren cu destinatie agricola, proprietate publica sau privata a statului, aflate in administrarea Agentiei Domeniilor Statului

In conformitate cu prevederile Legii 268/2001 si a Normelor Metodologice aprobate prin Hotararea Guvernului nr. 626/2001, Agentia Domeniilor Statului, cu sediul in B-dul Carol I nr.17, sector 2 Bucuresti, in calitate de concedent, organizeaza licitatie cu plic inchis in vederea concesionarii unor suprafete de teren cu destinatie agricola, proprietate publica sau privata a statului, aflate in administrarea Agentiei Domeniilor Statului, in conformitate cu listele publicate in Monitorul Oficial Partea a IV-a si de asemenea lista aflata la Directia Concesionare din cadrul Agentiei Domeniilor Statului.

Obiectul concesiunii il reprezinta terenul cu destinatie agricola aflat in exploatarea urmatoarelor societati:

Nr. crt.	Societatea comerciala	Suprof. concas. (ha)	Redeventa minima (kg grau/ha/an)	Localitate	Judet	Data si ora limita de cumparare a caietelor de sarcini	Data si ora limita de depunere a ofertelor	Data licitatiei cu plic inchis	Ora licitatiei cu plic inchis	Pretul caietului de Sarcini (lei) inclusiv TVA	Valoarea Garantiei de Participare (lei)
1.	S.C. Agroindustriala S.A. Sagu	28	161	Sagu	AR	08.12.2003 16:00	15.12.2003 16:00	16.12.2003	10:00	5.950.000	22.717.716

Durata concesiunii este de 49 de ani.

Documentatia ce conditioneaza participarea la licitatia cu plic inchis, se poate achizitiona de la Agentia Domeniilor Statului- Directia Privatizare Concesionare-Serviciul Pregatire Documentatii Concesionare, pe baza urmatoarelor documente: copie dupa dovada achitarii pretului caietului de sarcini (pret ce se va plati in contul nr. 502514818116 deschis la Trezoreria Sectorului 2 Bucuresti), buletin de identitate sau pasaport (in cazul persoanelor romane/straine) si a imputernicirii date de ofertant persoanei desemnate in vederea achizitionarii documentatiei de participare la licitatie.

Garantia de participare se poate constitui in urmatoarele forme:

- virament prin ordin de plata in contul 500512708834 deschis la Trezorerie sector 2 Bucuresti;
- scrisoare de garantie bancara in favoarea Agentiei Domeniilor Statului, avand termen de valabilitate de 180 de zile, emisa de o banca comerciala romana pentru persoane fizice /juridice romane sau de o banca comerciala straina cu care o banca comerciala romana are relatii de corespondent pentru persoane fizice/juridice straine(EXIM BANK);

La licitatie poate participa orice persoana fizica sau persoana juridica de drept privat, romana sau straina care sa indeplineasca conditiile din Caietul de Sarcini.

Plicurile continand Documentele de Participare si Ofertele tehnice si financiare vor fi sigilate si se depun la sediul Agentiei Domeniilor Statului, Cabinet Director General, etj. 1, cam. 12, incepand cu ziua publicarii anuntului, pana la termenul stabilit. Ofertantii ramanand angajati prin termenii ofertelor depuse timp de 60 de zile, de la data depunerii acestora.

Licitatia cu plic inchis va avea loc la sediul Agentiei Domeniilor Statului Bucuresti, din Bd. Carol I, nr.17, sector 2, Bucuresti.

Informatii suplimentare se pot obtine la tel 021/3156588, interior 235, camera 16 , Directia Privatizare Concesionare - Serviciul Pregatire Documentatii Concesionare din cadrul Agentiei Domeniilor Statului Bucuresti.

(3761066)

S.C. SATLINE S.R.L. TELEFON 251.461, 0744/507.211 SHOW ROOM ARAD,Piata Mihai Viteazul - BL. M7 - PARTER
TÂMPLĂRIE DIN ALUMINIU ŞI P.V.C.
CU GEAM TERMOPAN; PROFILE PVC TROCAL Germania; PROFILE ALUMINIU Grecia
NOU! RATE / 5 ani AVANS 0

CORAURA Telefon : 270525
CORAURA Telefon : 270525
Rate fixe
avantaje
·perioada maximă 3 ani
·fără girant
·avans 0%
·rate mici dobândă mică
Transport GRATUIT în tot județul
(c.15/2003)

PIASTRELLE LUGOJ SRL
Importator direct Italia - Spania
vinde en-gros şi en-detail:
GRESIE pentru interior de la 155.000 LEI/mp.
GRESIE pentru exterior de la 225.000 LEI/mp.
FAIANŢĂ de la 150.000 LEI/mp.
PARCHET MELAMINAT 8 mm trafic intens.
Tapet, tavane false, robinetărie şi accesorii.
TVA inclus.
ARAD, Cl. Timişorii 50 Tel.: 287 630
Cl.Radnei 198 - 200 Tel.: 0257/ 369 133
IMAGINEA CASEI TALE!
(c. 179/2003)

MEDIASOFT
Arad, str.Av.Ioan Sava nr.5, tel/fax 0257-255.886
Centru de Formare Profesională-Mediera Muncii
Organizează CURSURI
1. Operator calculator şi retele de calculatoare (iniţiere Windows, Word, Internet, Norton, baze de date) din 20.11.2003 dimineaţa şi 21.11.2003 după masa
2. Contabilitate - din 02.02.2004 după masa (teorie, practică - întocmire documente, AGS Pro)
3. Secretariat computerizat - 07.01.2004- după masa (tehnoredactare Word, utilizare Internet)
4. Utilizare Excel (tabele) - 15.01.2004 - după masa
5. Proiectare asistată (AutoCad) - 10.01.2004
6. Programator ajutor (Access) - 2.12.03 după masa
7. PowerPoint, HTML - 06.01.2004 - după masa (creare pagini Web-Html, prezentări Power Point)
8. Limba engleză - 14.01.2004 - după masa
Diplome avizate de Ministerul Educaţiei si Cercetării.
Servicii de mediere a FORTEI DE MUNCA (4044374)

(c.652) TÂMPLĂRIE PVC cu GEAM TERMOPAN CALITATE GERMANĂ GEALAN Fenster-Systeme
ARAD, STR. CAIUS IACOB BL.R FOSTUL Mag. CĂMINUL (lângă BANC POST)
SISTEM DE PROFILE PÂNĂ LA 74 MM CU 3-5 CAMERE, VENTILAIE GECCO; ASIGURÂND PROTECŢIE TERMICĂ, FONICĂ RIDICATĂ FAŢĂ DE ALTE SISTEME
NOU! în perioada 15 nov.-25 dec. REDUCERI 5 - 10%
Tel: 0257-213.145, 0788.391.769
RATE – 5 ani avans ZERO
CEL MAI BUN! CEL MAI IEFTIN!

S.C. B.A.P.D. S.A. Arad
Vinde prin magazinele de specialitate
situate în Arad, cât şi în judeţ:
Ineu, Pâncota, Sebiş, Lipova,Sântana, Chişineu-Criş, Şimand
următoarele produse:
- Cabluri şi conductori electrici
- Aparataj de joasă şi medie tensiune
- Corpuri de iluminat
- Condensatori şi motoare electrice
- Aparataj electrocasnic
- Organe de asamblare
- Cuie
- Sârmă de bobinaj
- O gamă largă de scule
- Cauciucuri, furtune, curele trapezoidale,
- Vopsele, grunduri
- Biciclete
- Contoare pentru branşament şi apartament
- Klingerit
- Electrozi şi sârmă sudură

PREŢURILE SUNT FĂRĂ CONCURENŢĂ
CĂUTĂM SPAŢII COMERCIALE PENTRU ÎNCHIRIERE
în zona Vlaicu, Micălaca, Aradul Nou, Pecica, Curtici
Informaţii la tel. 0257-281165
Executăm: diverse scule şi matriţe de orice complexitate.
Informaţii la tel. 0257-270360 sau 0257-270367.

s.c. REMAT s.a. Arad
COLECTEAZĂ DEŞEURI
de fier, hârtie, acumulatoare, mase plastice, neferoase etc.
Plata se face pe loc la cele mai bune preţuri.
OFERĂ SPRE VÂNZARE toată gama de laminate.
Str. Câmpul Liniştii nr. 1, tel. 281.760, 246.124.
ANGAJĂM ELECTRONIŞTI
- informaţii tel. 270.367.
(c.432/2003)

DAEWOO AUTOMOBILE ROMÂNIA
SC FRANCMAR SRL
Unic dealer autorizat din judeţul ARAD al DAEWOO AUTOMOBILE ROMÂNIA vă pune la dispoziţie o ofertă diversificată de modele şi nivele de echipare pentru autoturismele comercializate.

DAEWOO MATIZ
începând de la 4390 € cu TVA

DAEWOO CIELO
începând de la 6790 € cu TVA

DAEWOO NUBIRA II
începând de la 9990 € cu TVA

DAEWOO TACUMA
începând de la 14900 € cu TVA
(c.709/2003)
FRANCKMAR S.R.L. Dealer unic autorizat al judetului Arad
- Arad - Str. Andrei Şaguna, nr.16 - Calea Aurel Vlaicu, bl. Z27 -
Tel. 0257.251179, 289600, 0740.310391, 0744.575589

WEST BANK S.A.
din 15 octombrie 2003
SANPAOLO IMI BANK
ROMANIA
ARAD, B-dul Revolutiei nr 88
TELEFON : 284.888 ; FAX : 285.202

ADEVĂRUL

Cotidian independent Arad

ASTRA
ASTRA VAGOANE CĂLĂTORI
Singurul producător de confort din domeniu
Str. Petru Rareș 1-3
Tel: 233.651 Fax: 258.168
e-mail: astra.calatori@astrac.rdsar.ro

Anul XV, nr. 4068 | 16 pagini | MARȚI 18 NOIEMBRIE 2003 | 5.000 lei
adevarul@arad.ro; adv.pub@arad.ro | http://adevarul.arad.ro
Publicație auditată de BRAT | Tiraj mediu zilnic vândut: 30 531

Rolul Aradului în realizarea Marii Uniri

D. Zăvoianu

Pentru prima dată, toți factorii politici au fost uniți pentru un obiectiv major: unirea tuturor teritoriilor locuite de români cu țara mamă.

Exemplul cel mai elocvent a fost în Transilvania, unde secția română a Partidului Social Democrat din Ungaria, împreună cu PNR au acționat pe o platformă comună pentru realizarea acestui ideal măreț al poporului român. De asemenea, forțele politice din România - PNL și Partidul Conservator (P. C.) al lui Take Ionescu - au sprijinit și au creat condițiile interne și internaționale pentru înfăptuirea unirii.

În Transilvania, în urma scoaterii, la 16 iulie 1894, a PNR în afara legii, a decapitării conducerii acestui partid în urma procesului memorandist, centrul mișcării naționale se mută la Arad, unde activa o generație nouă, fondatoare a curentului activist ca M. Veliciu, Romulus Ciorogariu, Ioan Suciu, Vasile Goldiș, I. Russu Șirianu, Șt. Cicio Pop și social-democratul Ioan Flueraș. Toți aceștia erau arădeni de origine. Astfel, la Arad se constituie un comitet provizoriu pentru conducerea partidului, în frunte cu Vasile Mangra.

Din 1897 va apărea la Arad „Tribuna Poporului" care, din 1904, se va numi „Tribuna" și care va milita pentru formarea națiunii române. Din 1911-12 va apărea la Arad „Românul", condus de Vasile Goldiș, la care vor colabora nume de prestigiu ale culturii și vieții politice din România și Transilvania.

În anul 1908, la Arad își stabilește sediul biroul central al Partidului Național format din N. Oncu, Ioan Suciu - secretar, V. Goldiș - casier, Șt. Cicio-Pop, controlor, care elaborează și regulamentul de funcționare a partidului.

Tot în 1908 își stabilește sediul, tot la Arad, conducerea centrală a secției române a PSDU. Astfel, la Congresul III al secției române a PSD, ținut în același an la Arad, se spunea că nu are ce căuta social-democrația românească la Budapesta, ci trebuie să fie la Arad, unde este mișcarea românească.

(Continuare în pagina 5)

Un detașament de militari arădeni a plecat în Kosovo

Foto: V. Musca

Ieri după-amiază, la orele 14,00, în cazarma din Cetatea Aradului s-au desfășurat ceremoniile prilejuite de plecarea în Kosovo a unui detașament format din militari arădeni ai Batalionului 191 Infanterie. Obligațiile față de Alianța Nord-Atlantică fac ca acesta să fie al doilea detașament ară-dean care pleacă pe teritoriul ex-iugoslav, după ce primul s-a întors în cursul lunii august a acestui an. Maiorul Dan Ungureanu va conduce un detașament format din 86 de militari de carieră care vor efectua misiuni specifice de menținere a păcii: paza unor obiective importante, patrule, control trafic, escorte convoaie militare, asistență medicală dar și intervenții în situații cu potențial de pericol. Misiunea se va întinde pe o perioadă de patru luni și se va desfășura sub comandă italiană în cadrul grupului de forțe multinaționale KFOR, cantonate în Kosovo.

Dacian Toduța

(Continuare în pagina 6)

La Tribunal și la partid

Melescanu a venit să-l... ApR pe Gavril Popescu

Prim-vicepreședintele PNL, Teodor Meleșcanu, și-a început vizita de ieri la Arad reprezentându-l la Tribunal, în procesul cu primarul Dorel Popa, pe Gavril Popescu. Deși a fost al treilea termen, Dorel Popa nu s-a prezentat, așa că a fost pronunțată o nouă amânare, pentru data de 15 decembrie. La conferința de presă de după proces, Meleșcanu și-a exprimat convingerea că este vorba despre un proces politic, menit să îi discrediteze pe potențialii candidați ai opoziției, cazul în speță încadrându-se într-o strategie a PSD. Referitor la candidatura lui Gavril Popescu, Meleșcanu l-a susținut pe fostul său coleg din ApR, considerând că este unul dintre viitorii primari liberali care, prin proiecte și programe, vor schimba modul de a face administrație. Meleșcanu este convins că Gavril Popescu va reuși să relanseze Aradul, care după revoluție a pierdut constant în favoarea Timișoarei. Întrebându-l dacă are cunoștință despre programele și proiectele lui Gavril

Popescu, am primit răspunsul că da, într-adevăr Popescu are proiecte valoroase, însă acestea nu se pot dezvălui acum, pentru a nu fi minimalizate sau - și mai rău, însușite de către PSD.

Simion Todoca

(Continuare în pagina 6)

Sondaj CURS

Majoritatea românilor crede că marile averi au fost dobândite ilicit

Jumătate dintre români crede că majoritatea averilor au fost dobândite prin încălcarea legii, în vreme ce opt la sută consideră că prin muncă și merit personal, șase la sută prin noroc și 24 la sută prin relații, relevă Barometrul de Opinie Publică realizat de Centrul de Sociologie Urbană și Regională (CURS) și dat publicității luni.

Potrivit datelor cercetării, 69 la sută dintre cei chestionați apreciază că majoritatea parlamentarilor este coruptă.

(Continuare în pagina 4)

OCAZIE de vânzare
spațiu comercial
central 700 mp
Chișineu-Criș
Telefon 0788.318.580

Premiile de fidelitate „Adevărul" pe luna noiembrie

JUMĂTATE DINTRE CÂȘTIGĂTORI SUNT DIN ZONA SEBIȘ-INEU

● Invitat principal al tragerii la sorți a fost d-na **Doina CHETA, directorul Liceului teoretic Vasile Goldiș din Arad** ● Șapte dintre câștigători sunt din localitățile județului (dintre care cinci din zona Sebiș-Ineu) iar trei din municipiu.

Pag. 3

Sănătate
pag. 9

PARKTRONIC
Cel mai modern sistem de parcare din Romania
Avantajele sistemului de parcare cu plata PARKTRONIC:
- plata in functie de durata parcarii (35 min, 70 min, 110 min., etc)
- parcometrele functioneaza cu carduri reincarcabile, nu trebuie sa aveti numerar la dvs.
- tichetele eliberate de parcometre sunt valabile pentru toata durata platita, indiferent de locul unde parcati
- parcometrele functioneaza in limbile romana, engleza si italiana
- tichetele valabile 1 zi, disponibile la magazinele ce afiseaza sigla Parktronic si la masinile inscriptionate cu sigla Parktronic
(c.76/2003)

Husqvarna
Fără girant avans
RATE
Tel: 281.492 280.389
(c. 522/2003)

ASIROM
ASIROM oferă până în 31.12.2003
pentru asigurările de tip CASCO, CLĂDIRI și BUNURI nou încheiate
reduceri de primă între 20% și 40%
atât persoanelor fizice cât și celor juridice.
Aveți asigurările noastre.

CANADA
Québec
Emigrare
Clădirea Inst. Proiectări - lângă Astoria
Bd Decebal 2 - 4
Tel 214 578

ÎNCHIRIEZ SPAȚII COMERCIALE de la 30 m² până la 1000 m²
BIROURI ȘI SPAȚII DE PRODUCȚIE 500; 1000; 1500 m²
Tel: 338244
0721269705

Meditația zilei

Poți minți pe unii tot timpul, poți minți pe toți un timp, dar nu-i poți minți pe toți tot timpul.

Calendar

Astăzi, Soarele răsare la ora 7 și 51 minute și apune la ora 16 și 51 minute. Au trecut 321 zile din acest an. Au mai rămas 44 zile până în 2004.

Praznicul zilei: Biserica ortodoxă: Sf. Mc. Plato, Romano și Zaheu; **Biserica greco-catolică:** Sf. Mc. Plato și Roman; **Biserica romano-catolică:** Szent Péter és Szent Pál bazilikák felszentelése.

A venit barza!

La Arad: Mage Andrei, Orzac Dorin Valentin, Scurtu Camelia-Bianca, Daj Andrei-Ioan, Kovacs David-Alexandru, Balazs Patrik-Beniamin, Averescu Ștefania, Bădescu Alexandra-Andreia-Victoria, Ispravnic Mălina-Raluca, Caravaci Ștefan, Câmpan Richard-Zsolt, Pantea Matei-Gabriel, Pitaru Alexandru, Iuga Natalia-Iuliana, Havram Daniel, Rus Giorgiana-Mădălina, Bendorfean Alexandra, Costaș Izabela-Teodora, Tordai Andrei-Răzvan, Timiș Răzvan-Bogdan, Boerean Larisa, Pielea Darius-Emanuel, Ardelean Alexandru-Emil, Jivan Paul, Muntean Beniamin-Ricardo-Hozu, Mihai Darius-Gabriel, Roman Marta-Debora, Ursu Ana-Maria Morena, Novacovici Cristian, Neagu Andreea-Dorica, Pașca Adelin-Valentin, Iovanovici Ioan-Daniel, Grigorean Patric, Cura Elisabeta, Han Cristina-Iasmina.

Comenzi taxi

- ALFA PLUS 949; 349.349
- TAXI ALFA 22.88.88; 25.25.26; 0723-200.301; 0745-50.60.70
- TAXI ARAD: 244.244; 274.444; 0722-755.440
- DIESEL STAR 212.222; 0722-361.011; 0745-645.645
- EUROPA 275.555; 0723-677.555; 0744-828.163
- FAVORIT 280.000; 281.111; 0740-083.333; 0742-409.992
- GETAX 280.705; 280.100; 280.548
- MIRCO MILI 230.530; 230.730; 0740-152.828; 0723-062.366

„Adevărul" vă ascultă

La telefonul dimineții, 280944, între orele 9,00-12,00

☎ **Caut casă**

Ludovic Naghy, 37 de ani: „Am crescut la casa de copii, iar după 18 ani am rămas pe drumuri. Neajunsurile m-au împins la multe gesturi necugetate, care m-au adus în pușcărie. Nu mai vreau să ajung acolo! Am nevoie doar de un loc de muncă și o cămăruță în care să locuiesc. Nu beau și sunt tâmplar de meserie."

☎ **Mulțumiri**

D-na Elena Scripcariu din Arad dorește să transmită mulțumiri echipajului de Poliție care s-a ocupat de identificarea hoțului din locuința personală precum și de recuperarea bunurilor furate. „Toată stima pentru acești profesioniști care merită toată încrederea noastră."

☎ **Mizerie**

Locatarii blocurilor Z33 și Z34: „Sperăm ca măcar prin intermediul ziarului d-voastră să putem sensibiliza edilii orașului în ceea ce privește curățenia. În fața blocurilor există două cămine de căldură care au devenit adăpost al boschetarilor și al câinilor vagabonzi. E insuportabilă gălăgia pe care o fac aceștia și mai ales mizeria din împrejurimi!"

Redactor de serviciu, M. Popescu

La telefonul după-amiezii, 280944, între orele 15,00-18,00

☎ D-l Claici, din Aurel Vlaicu, ne semnalează faptul că, în ciuda articolelor scrise în ziar despre starea deplorabilă a drumurilor de pe strada Poetului, Primăria nu a luat nici o măsură. Imediat după bariera de pe strada Poetului, spune d-l Claici, există două gropi imense, care ar putea să „înghită" mașini de talia „Daciei" și încă vreo 50 de gropi mai mici, dar tot atât de periculoase".

Redactor de serviciu, T. S.

CINEMATOGRAFE

DACIA (tel. 255576): Plăcintă americană 3 - Nunta (SUA) 11; 13,00; 15; 17; 19; 21

MUREȘUL (tel. 280532): Tras pe sfoară (SUA) 10; 12; 14; 16; 18

ARTA (tel. 280526): Chicago (SUA) 16; 18; 20

SALA MICĂ: Ce-și dorește o fată (SUA) 15,30; 18,30

Meteo

Vremea va fi în general închisă și mai rece decât în ziua precedentă. Cerul va fi mai mult noros. Temporar vor cădea ploi mai ales în partea a doua a zilei. Vântul va sufla slab la moderat și va prezenta intensificări de scurtă durată din sector nord-vestic. Dimineața, izolat, în zonele joase, va fi ceață.

Temp. max. 5 la 9°C.
Temp. min. -1 la 3° C.

Rețeta zilei

Icre de fasole

2-3 linguri de fasole fiartă, ceapă, untdelemn, sare, zeamă de lămâie

Când se fierbe fasolea pentru ciorbă sau mâncare, se iau de o parte două-trei linguri de fasole fiartă și se strecoară prin strecurătoare inoxidabilă, ca să se îndepărteze cojile. Se adaugă untdelemn, sare, zeamă de lămâie după gust, bătând mereu cu furculița. La urmă se pune puțină ceapă rasă pe răzătoarea cu găuri mici. Imită foarte bine icrele adevărate.

Concurs „Floare de pe Criș"

Duminică 23 noiembrie începând cu orele 16,00 va avea loc, în sala Casei de Cultură din Ineu, festivalul concurs pentru tinerii soliști de muzică populară din județul Arad „Floare de pe Criș" aflat la cea de-a IX-a ediție. Organizat de Centrul Cultural Județean Arad, Casa de Cultură Ineu și Orchestra populară „Rapsozii Zărandului". Soliști invitați: Cornelia Căprariu-Roman, Malvina Nagy, Rodica Ardelean-Onița și taragotisul Petrică Pașca.

Informații pentru concurenți la sediul Casei de Cultură din Ineu sau la telefon 281522.

Horoscop

Marți, 18 noiembrie

Berbec (21.03-20.04). Azi contați pe un succes după o tranzacție anevoioasă. Rezultate optime la studii.

Taur (21.04-20.05). Aveți o stare de spirit proastă. În curând niște vești vă vor stimula și vă treziți cu bani.

Gemenii (21.05-20.06). Ușoară dezamăgire din partea ființei iubite. Sunteți preocupați de urgențe la locul de muncă.

Rac (21.06.-22.07). O să dați de greu, dar vin și recompensele de ordin financiar. Pare a fi o zi specială, cu ecouri în viața amoroasă.

Leu (23.07-22.08). Ies la iveală niște lucrături de culise. Primiți stimulente care vă fac viața mai frumoasă, măcar la suprafață. Dedesubt, totuși, vă macină ceva.

Fecioara (23.08-22.09). Justițiarul din voi ia măsuri. Nu fiți prea radicali nici cu șefii, nici cu tovarășul de viață. Îngrijiți-vă de sănătate.

Balanța (23.09-22.10). Vă veți recupera niște bani. Apare în colectivitate un mic conflict, posibile încurcături.

Scorpion (23.10-21.11). Vă implicați atât financiar cât și sufletește într-un eveniment. Un datornic vă duce cu vorba; calmați-vă!

Săgetător (22.11-21.12). Schimbările vă taie respirația, dar vor fi de bine. Trebuie să analizați o ofertă. Trecutul vă zgâlțâie un pic.

Capricorn (22.12-19.01). Sunteți epuizați, dar în curând vă veți lua revanșa la serviciu și faceți rost și de bani.

Vărsător (20.01-20.02). O zi cu demersuri încâlcite și replici acide. La serviciu, o posibilă remaniere vă dă insomnie.

Peștii (21.02-20.03). Nimic nu vă mai poate schimba convingerile. Decizia pe care urmează să o luați este de importanță majoră în viața dvs.

Utilitare

PRIMĂRIA MUNICIPIULUI

Program de relații cu publicul (camera 5) luni-miercuri-vineri între orele 8-12; marți-joi între orele 8-12; 15-17 - tel. 284.744, tel. centrală 281.850.

PIEȚE, TÂRGURI

Astăzi este zi de piață la Sebiș, Almaș, Apateu, Semlac, Sântana, Șilindia, Vârfurile. Târguri săptămânale se desfășoară astăzi la Chișineu Criș, Almaș, Șilindia și Vârfurile.

Mâine, miercuri, va fi zi de piață la Pâncota, Beliu, Buteni, Șiclău, Macea, Vânători, Pecica, Șiria și zi de târg la Beliu și Buteni.

FARMACII DE SERVICIU

Farmacia **REMEDIUM** Arad, B-dul Revoluției nr. 52-54. Program luni-vineri: 7,30-20,00; sâmbătă 8,00-14,00. Telefon 233.195. Eliberează medicamente compensate și gratuite.

Farmacia „**OMNIAFARM**", Calea Aurel Vlaicu, Bl. Z28, cu program zilnic de la orele 8,00-22,00. Telefon 271.724. Eliberează rețete gratuite și compensate.

Farmacia **LIBRO PHARMA NON STOP** Calea Aurel Vlaicu 60-68 (lângă stadionul (UTA) telefon 212.992. Eliberează medicamente compensate și gratuite.

Farmacia **TEAHAFARM**, B-dul Revoluției nr. 65. Program: luni-vineri 8-21, sâmbătă 9-13. Telefon 254.587. Eliberează medicamente compensate și gratuite.

Farmacia **ELPIS PHARM** Micălaca, zona Piața Soarelui, str. Voinicilor, colț cu str. Păsunii, Bl. 193, sc. A, parter. Program: luni-vineri 8-20, sâmbătă 8,30-14. Tel: 259.619.

URGENȚE STOMATOLOGICE

Cabinetul de pe str. Crișan (în spate la Gionelli) are program non-stop. Telefon: 253794. Cabinetul din B-dul Revoluției nr. 62, ap. 17. Zilnic: conform orarului (robot pe telefon); sâmbătă între 9-14. Telefon: 256.665.

Cabinetul Stomatologic din Calea Victoriei nr. 7 A asigură zilnic urgențe, inclusiv sâmbăta, între orele 10-15. Telefon 0745.565.622.

Cabinetul stomatologic din B-dul Revoluției nr. 95, etajul I, asigură urgențe, zilnic între orele 8-14, telefon 282.184.

Cabinetul Stomatologic din str. Crișan nr. 6 (vizavi de Complexul Stomatologic) asigură urgențe stomatologice. Luni-Joi: 13,30-19,00; Vineri: 9,00-15,00. Tel. 338.101.

Cabinetul Stomatologic din str. Românului nr. 4 (lângă antichitățile de pe colț cu Mețianu) asigură zilnic urgențe stomatologice între orele 9-13; 15 - 20. Telefon 0744/752.020; 0723/013.704.

DISPENSAR VETERINAR

Dispensarul veterinar din Aradul Nou efectuează zilnic, orele 8-16 (sâmbăta 8-12) examen trichineloscopic, castrare porcine, ecornarea viteilor, însămânțări artificiale. Telefon 287.298.

ÎNTRERUPERI CURENT

Marți, 18 noiembrie h 9-12: Cartier Micălaca 189, 190, 191, 199, 200, 241, 242; **h 11-14:** Cartier Micălaca Bl. 501, 502, 528, 529, 530, 531, 532, 533, 534, 535, 536, 537, 538; **h 9-14:** Str. Bobocilor și Ioan Fătu, Emil Monția, Vântului, Pașcani, Steagului (p)

Miercuri, 19 noiembrie h 9-12: Cartier Micălaca Bl. 555, 556, 557, 558, 560, 561, 562, 563, 565, 566, 567; **h 11-14:** Cartier Micălaca Bl. 563, 564; **h 9-14:** str. Steagului, Zarie, Frumoasă, Clopotului, Păcăteanu, Pașcani, Nucului, Tulnic, Ioan Fătu (p)

CITIRE APOMETRE

Marți, 18 noiembrie: Bl. Pasaj 7-39, 102-150 Miorița, 201-255, 326-367, 501-550, 601-620 Micălaca; Bl. Zona Gării, Avrig, Miron Costin, Azuga, Penes Curcanul; Bl. Calea 6 Vânători, Roșiori; Bl. A, X, Calea A. Vlaicu; Bl. Faleza Sud; Bl. M. Scaevola, Patria, Moților; Bl. C. Coposu, T. Vladimirescu, Grozescu, Păsunii, Gherghinei, Dragoș Vodă, T. Brediceanu, Lupeni, Nufăr, Craiovei, L. Rebreanu, Podului, Cuptorului, Dumbrava Roșie, Bulgară, Vadului, Rosmarinului, Târgoviște, Weitzer

ADMINISTRAȚIA FINANȚELOR PUBLICE

Administrația Finanțelor Publice a municipiului Arad: Asistență contribuabili (impozitul pe venitul global) - telefon 280633, 280733, int. 198 (persoane fizice) și 125 (persoane juridice) între orele 8,00-12,00. Informații suplimentare la www.finantearad.ro

TELEFOANE DE URGENȚĂ

POMPIERI 981; 251.212

AMBULANȚĂ ARAD - 961 sau 251.313

POLIȚIE: 955

Numărul de centrală telefonică al I. J. P. (Inspectoratul Județean de Poliție) Arad: 207.100.

S. C. SALUBRITATE S. A. ARAD

Dispecerat între orele 7,00 - 19,00. La telefonul: 280873.

S.C. DISTRIGAZ-NORD S.A. TÂRGU MUREȘ

Sucursala de Distribuție a Gazelor Naturale Arad, Dispeceratul permanent - telefon 236.928; 256.928

ADEVĂRUL
Cotidian independent Arad

Editor: S.C. ADEVĂRUL Arad S.R.L.
COD FISCAL R 1681938 ● COD SICOMEX 19.604 ● CERTIFICAT J 02/1886 / 31 X 1991 ● COD SIRUES 020956601 ● ISSN 1220 - 7489

Redacția și administrația: 310130 Arad, Bd. Revoluției nr. 81. Telefoane: SECRETARIAT - 281802, fax 280655, 280625; ADMINISTRAȚIE - CONTABILITATE - 281797; MICA PUBLICITATE - 210775; MAREA PUBLICITATE - 280904; CLUBUL PRESEI - 280989.

Consiliul de administrație: președinte - MIRCEA DORGOȘAN, telefon 281802, 280625; vicepreședinte - MIRCEA CONTRAȘ, telefon 280854; membri: LIZICA MIHUȚ, telefon 280070, ȘTEFAN TABUIA, telefon 280854, MIRCEA ȚIȘCĂ, telefon 280904.

Colegiul de redacție: ȘTEFAN TABUIA (redactor-șef), telefon 280854; MARCEL CANCIU (șef secție foto), telefon 281701; ALEXANDRU CHEBELEU (șef secție sport), telefon 281701; GABRIELA GROZA (secretar general de redacție), telefon 280854; VASILE FILIP (șef secție cultură-învățământ-tineret), telefon 281855; 280003; IOAN IERCAN (șef secție politică), telefon 280943; DORU SAVA (șef secție social-economic), telefon 281738; NICOLAE OPREAN (șef secție actualități), telefon 281855; 280003; MIRCEA ȚIȘCĂ (șef secție publicitate și difuzarea presei), telefon 280904; MIRCEA CONTRAȘ (vicepreședinte al consiliului de administrație), telefon 280854; MIRCEA DORGOȘAN (președinte al Consiliului de administrație), telefon 281802, 280625.

Tiparul executat la S.C. MEDIAGRAF S.A. ARAD, str. Feleacului F.N., telefon 250902, fax 250920

Adresa Internet http://adevarul.arad.ro

S.C. „Adevărul" SRL nu-și asumă responsabilitatea pentru conținutul materialelor publicate, aceasta revenind în exclusivitate autorilor.

CUR$UL VALUTAR

VALORI ÎNREGISTRATE IERI, 17 NOIEMBRIE 2003

Denumirea valutei	BNR	BCR		BRD		Banca Transilvania		Banca Românească		Banca Romexterra		Alpha Bank	
		C	V	C	V	C	V	C	V	C	V	C	V
Euro	39928	39700	40200	39660	40160	39600	40200	39820	40270	39600	40200	39800	40200
Dolar S.U.A.	33767	33800	34300	33610	34150	33500	34200	33771	34275	33650	34250	33640	34215
Forint	155	146	161	148	158	148	156	-	-	150	157	-	-

De ieri, la Cargo există birou vamal

Ieri, conducerea societății Cargo a primit, prin fax, decizia cu numărul 816 a Administrației Naționale a Vămilor de înființare a biroului vamal din incinta terminalului Cargo. Acesta va avea activitate „24 din 24, 7 din 7" - după cum spune Gheorghe Pele, directorul Cargo, adică non-stop. Pentru început, la Biroul vamal Cargo vor lucra 7 persoane, din care 5 vameși, pe măsură ce activitatea Cargo va crește, și numărul angajaților biroului vamal va crește. Pele mai spune că de acum activitatea Cargo poate începe, lipsa unui Birou vamal fiind motivul pentru care activitatea nu a demarat până acum.

G. K.

Cinci arădeni la Forumul Economic „România Mare"

O delegație a Partidului România Mare, filiala Arad a participat, la București, la sfârșitul săptămânii, la Forumul Economic „România Mare", o acțiune pe care această formațiune n-a mai organizat-o niciodată. Gheorghe Feieș - președintele PRM Arad, însoțit de Ioan Dolha, Vitalie Roșu, Eugen Moroșteș și Mircea Pantea - membri ai conducerii peremiste, au asistat, timp de două zile, la prelegeri susținute de lideri ai formațiunii dar și de alte personalități ale vieții social-economice din țară și străinătate (Turcia, Nigeria, etc).

Mesajul de bun-venit a fost rostit de președintele formațiunii, senatorul Corneliu Vadim Tudor, cel care a renunțat, timp de două zile, la discursul său acid la adresa guvernanților, spusele sale concentrându-se strict pe problemele economice ale României. Pentru prima oară, Vadim Tudor a lansat termenul de „capitalism popular" în România, termen la care vom face referire cu un alt prilej. Alături de Corneliu Vadim Tudor s-a aflat și senatorul Dorel Constantin Onaca, președintele Delegației Permanente a României la Adunarea Parlamentară de Cooperare economică la Marea Neagră, parlamentarul arădean fiind, în același timp, unul dintre sponsorii principali al forumului.

Despre manifestare mai putem spune că a fost organizată pe trei secțiuni, anume „Economia României, stadiul actual și perspective de dezvoltare. Realizarea și consolidarea economiei de piață funcțională", „Atragerea marilor investiții pe piața românească. Reabilitarea industriei, agriculturii și a infrastructurii transporturilor navale, terestre și aeriene în contextul integrării în Uniunea Europeană", precum și „Bariere administrative și legislative. rezolvarea problemei corupției. Măsuri pentru implementarea unui regim fiscal neîmpovărător".

Alin Olteanu

Tâlhărie

Ieri seară, în jurul orelor 18.00, o arădeancă a fost tâlhărită în apropierea unei stații de tramvai, din zona 300.

Marinela Iercan, pensionară, se îndrepta împreună cu nepotica spre casă, când o persoană necunoscută i-a smuls poșeta din mână și a rupt-o la fugă. Deși în preajmă se afla mai multă lume, nimeni nu a intervenit în sprijinul femeii. Agresorul a dispărut pe o stradă lăturalnică, în strigătele femeii care încerca să găsească un ajutor.

În geanta acesteia se aflau, alături de actele de identitate și legitimația de revoluționar, un milion de lei, reprezentând pensia scoasă chiar în acea zi de la Oficiul Poștal.

Dan Roman

20 de milioane amendă pentru munca la „negru"

Inspectorii corpului de control relații de muncă ai Inspectoratului teritorial de Muncă (I.T.M) Arad au mai aplicat o sancțiune contravențională la punctul de lucru al **S.C. Mario Star S.R.L.** din Arad. Cu ocazia identificării persoanelor care prestează activitate salarială la această firmă, s-a constatat încălcarea prevederilor art. 276 alin. 1. lit. d din Codul muncii, pentru primirea la lucru a unei persoane pentru care nu s-a întocmit contract individual de muncă.

Agentul economic a fost sancționat cu o amendă în valoare de 20 de milioane de lei.

O altă amendă, tot pentru aceeași neregulă, a fost aplicată firmei Codecor Comp S.R.L. din Arad. **„În plus, în cazul a doi angajați, agentul economic nu a înregistrat, în termen de 20 de zile, contractele de muncă"**, declară **Florina Ghile** - purtător de cuvânt la I.T.M. Arad.

Pentru contravențiile constatate, pe lângă amenda de 20 de milioane de lei, angajatorul a primit și un avertisment.

N. Bodran

Premiile de fidelitate „Adevărul" pe luna noiembrie

JUMĂTATE DINTRE CÂȘTIGĂTORI SUNT DIN ZONA SEBIȘ-INEU

A devenit o tradiție ca lună de lună „Adevărul" să-și premieze, cu câte un milion de lei, zece dintre cei mai fideli cititori, desemnați prin tragere la sorți. Încercând să fructifice această șansă, și în noiembie peste 5800 de cititori ne-au expediat, pe adresa redacției, taloanele de concurs. Ieri, la sediul ziarului nostru a avut loc festivitatea tragerii la sorți, invitat principal fiind **d-na DOINA CHETA, directorul Liceului teoretic Vasile Goldiș din Arad.** Din comisia de validare au făcut parte colaboratorii noștri de la Oficiul județean de poștă Arad - **Pavel Răzman** -șeful oficiului, **Alexandra Nelica Radu** și **Ioan Bugariu** - inspectori principali. Dacă luna trecută șansa a fost de partea abonaților din municipiu, de această dată invitatul nostru principal a purtat noroc cititorilor din județ: șapte dintre câștigătorii a câte un milion de lei fiecare sunt din localitățile județului, dintre care - premieră în cei opt ani de când acordăm aceste premii de fidelitate - nu mai puțin de cinci provin din zona Sebiș-Ineu.

Iată lista completă a abonaților norocoși pe care îi invităm joi, 20 noiembrie a.c., ora 12 la sediul redacției pentru a-și ridica premiile pe baza buletinului de identitate și a chitanței-abonament valabilă pe luna în curs.

1) Benedek Elisabeta, Ineu, str. M. Eminescu nr. 11;

2) Todor Maria, Lipova, str. Ciocârliei, nr. 286;

3) Ștefănaș George, Arad, Cal. Aurel Vlaicu Bl. X 42, sc. A, et. I., ap. 10;

4) Corb Teodor, com. Bocsig nr. 123;

5) Țole Daniel, com. Cărand, sat. Seliștea nr. 177;

6) Balan Ioan, com. Conop, nr. 210;

7) Dronca Terentie, com. Moneasa, nr. 252;

8) Cristea Florica, Arad, B-dul Revoluției nr. 26, corp. B, sc. A, ap. 11;

9) David Ilie, Arad, B-dul Revoluției nr. 35, sc. B, et. III, ap. 51;

10) Avram Constantin, Sebiș, str. Victoriei nr. 12.

M. Contraș
Foto: M. Canciu

Foc la o tâmplărie

La un atelier de tâmplărie, Incop Batochio, de pe strada Pădurii nr. 6, a izbucnit, ieri noapte, în jurul orei 3,30, un incendiu. Focul a fost cauzat de un motor electric suprasolicitat. Scânteile produse de acesta au aprins rumegușul cu care se alimenta centrala termică a atelierului.

Din fericire, pompierii au intervenit la timp, reușind să stingă flăcările în mai puțin de o jumătate de oră.

Focul a mistuit 250 de kilograme de rumeguș, pagubele evaluate fiind sub un milion de lei. Bunurile salvate sunt de sute de milioane de lei.

N. Bodran

Sinucidere sau accident ?

Ieri dimineață, puțin după ora 08,00, Serviciul de Ambulanță și Poliția au fost anunțate de faptul că un bărbat, cu vârsta de aproximativ 45 de ani, a căzut de la etaj, în fața scării H, a imobilului situat pe Bulevardul Revoluției, nr. 26-38. Ajunși la fața locului, medicii nu au putut decât să constate decesul lui Ioan Giugiulan, cu domiciliul pe scara J a aceluiași imobil. Se pare că acesta a căzut de la un etaj superior, neștiindu-se dacă voit sau involuntar, în lipsa martorilor oculari. Doar investigațiile medicilor legiști și declarațiile familiei vor putea să stabilească cu exactitate circumstanțele decesului.

Tragedia a șocat locatarii din zonă. Din declarațiile acestora am aflat că Ioan Giugiulean era o persoană echilibrată, civilizată, făcea jogging în fiecare dimineață și era un bun vecin. Tocmai din aceste considerente planează o mare incertitudine asupra gestului său de a renunța la viață...

Dacian Toduța

Control

La sfârșitul săptămânii trecute, comisarii Gărzii Financiare Arad au făcut o serie de controale în Piața Mihai Viteazul din municipiu și piața agroalimentară din Lipova. Verificările s-au soldat cu aplicarea mai multor amenzi, care însumează peste 50 de milioane de lei.

Cronica măruntă

● Duminică a avut loc sfințirea bisericii ortodoxe din localitatea Apateu. P.S. Timotei Seviciu, episcopul Aradului, Hălmagiului și Hunedoarei, aflat în fruntea unui sobor de preoți, a săvârșit slujba de sfințire. **„La înălțătorul eveniment au participat sute de enoriași, alături de care au fost prefectul Dan Ungureanu și senatorul Avram Crăciun"**, ne-a declarat **Rodica Tulcan**, primarul comunei Apateu.

● La controlul de frontieră efectuat de agenții din Nădlac asupra unui automarfar, la volanul căruia se afla **Carol Alexandru H.** din Arad, s-a descoperit o cantitate impresionantă de electrocasnice nedeclarate la vamă, în valoare de 240 de milioane de lei.

Conducătorul mijlocului de transport și-a asumat întreaga responsabilitate, declarând că este singurul vinovat pentru transportul clandestin al bunurilor electrocasnice. El a fost sancționat cu 25 de milioane de lei, iar toată aparatura transportată ilegal a fost confiscată de către organul vamal.

● Odată cu venirea sezonului rece, materialul lemnos a intrat puternic în agendele de lucru ale hoților. În sprijinul acestei teorii vin CIPRIAN BRÂNZĂ, de 18 ani, FLORIN LAURENȚIU PAȘCA, de 18 ani, ambii din Sântana și GHEORGHE COVACI, de 36 ani din Caporal Alexa, care, în data de 13 noiembrie au sustras de la domiciliul lui Ioan Motoarcă din Caporal Alexa cantitatea de 3 metri cubi de material lemnos în valoare de 5.000.000 lei. Prejudiciul a fost recuperat iar autorii furtului sunt cercetați în stare de libertate.

● În 8 noiembrie, MARIN MONOACA, de 34 ani, de loc din Socodor, a ajuns prin Buteni unde a pătruns fără drept în locuința lui Pascu Răducan, spărgând ușa de la intrare. Cum proprietarul nu a fost deloc încântat să rămână fără încuietori la ușă, a făcut plângere la Poliție, fapt care i-a dus socodoreanului un dosar penal.

s.c. EURO TRANS S.R.L. ȘIRIA
EFECTUEAZĂ TRANSPORT DE MARFĂ
CU AUTOCAMIOANE DE 20 TONE
ACHIZIȚIONEAZĂ DEȘEURI DE FIER VECHI
ÎN CANTITĂȚI MARI
VINDE AUTOCAMIOANE „ROMAN"
INFORMAȚII: ȘIRIA, STR. GĂRII, NR. 2073
Tel.: 0723.404.010 0722.731.413
0257/531.128
(c.p. 105/2003)

Sondaj CURS

Majoritatea românilor crede că marile averi au fost dobândite ilicit

(Urmare din pagina 1)

Alegii sunt urmați, conform sondajului, de judecători (60 la sută), polițiști (58 la sută), medici și oameni de afaceri (câte 57 la sută), miniștri (52 la sută), primari, consilieri locali și funcționari la primărie (câte 44 la sută). Cei mai puțin corupți sunt considerați profesorii (29 la sută) și ziariștii (20 la sută).

La întrebarea "Cât de mulțumiți sunteți de democrația din România?", 21 la sută dintre respondenți s-au declarat mulțumiți și unu la sută foarte mulțumiți, 26 la sută nemulțumiți, zece la sută foarte nemulțumiți, 36 la sută nici mulțumiți, nici nemulțumiți, iar șase la sută nu au răspuns.

Pluripartitismul este agreat de 41 la sută dintre români, ei acceptând existența fie a mai multor partide politice, în proporție de 31 la sută, fie a două partide (unul la putere și altul în opoziție - 41 la sută). Partidul unic este acceptat doar de 15 la sută din populație. Procentul celor care nu au răspuns sau nu știu se ridică la 13 la sută. Aproape o treime dintre români apreciază că interesele lor sunt reprezentate de un partid politic.

● 85 la sută dintre români au încredere în Biserică

Potrivit rezultatelor cercetării, Biserica este creditată cu 85 la sută, armata cu 63 la sută, iar mass-media cu 55 la sută. Dintre cei intervievați au încredere în învățământ - 51 la sută, primăria localității - 42 la sută, Președinție - 37 la sută, poliție - 35 la sută, Guvern - 23 la sută, bănci și justiție - câte 21 la sută, organizațiile neguvernamentale - 18 la sută, sindicate - 17 la sută, Parlament - 14 la sută, partidele politice - opt la sută.

Cea mai mare parte dintre români merg la Biserică de Crăciun, de Paște și de alte zile sfinte (33 la sută), în timp ce zilnic lăcașurile de cult sunt frecventate doar de 1 la sută dintre intervievați. 20 la sută dintre credincioși săptămânal își îndreaptă speranța către Dumnezeu într-o biserică, iar șapte la sută nu au călcat niciodată într-o biserică.

75 la sută dintre respondenți se uită zilnic la televizor, dar citesc cărți doar nouă la sută, procent atins și în cazul ziarelor. Puțin peste jumătate dintre intervievați sunt ascultători fideli ai posturilor de radio.

● PSD ar câștiga eventualele alegeri parlamentare de duminica viitoare

În cazul unor alegeri parlamentare care s-ar desfășura duminică 23 noiembrie, Partidul Social Democrat (PSD) ar obține 43 la sută din sufragiile electoratului.

Alianța PNL-PD s-ar clasa pe locul al doilea cu 30 la sută, urmate de PRM cu 16 la sută, UDMR 5 la sută, PUR 3 la sută, iar PNȚCD, AP și alte partide ar obține câte 1 la sută.

Respondenții au avut însă o altă ierarhie în cazul în care au menționat spontan un partid, fără a avea o listă dată. Astfel, PSD-ul întrunește 44 la sută dintre opțiuni, PRM - 17 la sută, Alianța DA PNL-PD - 13 la sută, PNL - 10 la sută, PD - 8 la sută, UDMR - 4 la sută, PUR - 3 la sută, alt partid 1 la sută.

Personalitățile care ar candida la Președinția României s-ar clasa în următoarea ordine: Adrian Năstase - 30 la sută, Theodor Stolojan 20 la sută, Ion Iliescu 18 la sută, Corneliu Vadim Tudor 17 la sută, Traian Băsescu 9 la sută, Mircea Geoană 3 la sută, Emil Constantinescu 1 la sută, în condițiile în care 38 la sută dintre alegători au declarat că nu sunt hotărâți cu cine să voteze.

Având-se în vedere că Ion Iliescu nu mai poate candida la prezidențiale potrivit Constituției, fapt știut doar de 46 la sută din electorat, el ar fi înlocuit de Adrian Năstase (47 la sută), Corneliu Vadim Tudor (2 la sută), Traian Băsescu (2 la sută), Theodor Stolojan, Dan Voiculescu, Emil Constantinescu, Petre Roman, Mugur Isărescu câte 1 la sută.

Având ca temă "Corupția și inegalitatea socială", cercetarea, comandată de Fundația pentru o Societate Deschisă, a fost efectuată de CURS în perioada 1-19 octombrie a.c. pe un eșantion reprezentativ pentru populația cu vârstă mai mare de 18 ani care a inclus 2.035 persoane din 141 de localități. Eroarea tolerată a eșantionului a fost de plus/minus 2,3 la sută.

Week-end politic arădean

• Dorel Popa s-a înscris în PD Șagu!

Gheorghe Falcă, Iustin Cionca și Ciprian Luca au supervizat, duminică, înscrierea lui Dorel Popa în PD Șagu. Pentru deplina lămurire, duminică s-a înființat organizația PD Șagu, președinte fiind aleasă d-na Emilia Brânet. Cu această ocazie, s-au înscris în PD trei consilieri locali care au fost aleși pe listele unor partide care au dispărut. De la fostul PNR - Dorel Popa și Ardelean Vasile, iar de la PPdR - Adriana Dan.

• Iratoșu cere sprijinul Curticiului

Gheorghe Seculici, Gheorghe Don și Ciprian Luca au fost „pe teren" la Iratoșu. Cu această ocazie, consilierii democrați din Șagu au lansat un apel disperat către Gheorghe Don, primarul Curticiului, să-i ajute cu ceva proiecte, pentru atragerea unor fonduri. Don a promis că le va acorda spațiu logistic.

• Liberalii au vorbit... tăcând!

„Noi vorbim și atunci când participăm la un marș al tăcerii, cum a fost cel de la Deva". Declarația îi aparține deputatului Titus Gheorghiof, care a condus delegația PNL Arad, compusă din 38 de persoane, la mitingul de la Deva, menit să-l sprijine pe primarul liberal Mircia Munteanu, târât prin tribunale.

• Staff-ul PNL, în frunte cu Titus Gheorghiof, a participat la constituirea organizației din Archiș. Președinte a fost ales Mircea Horhat.

Simion Todoca

Ovidiu Marian rămâne țărănist

„Referitor la intențiile exprimate de partide din Arad care doresc să racoleze membri din actuala conducere a PNȚCD-Arad, transmitem un mesaj clar și tranșant că nu suntem interesați de aceste oferte", a declarat Ovidiu Marian, președinte interimar al PNȚCD-Arad, în cadrul conferinței de presă de ieri. În schimb, a spus Ovidiu Marian, suntem interesați de colaborări politice cu partide care au intenții constructive, atât la nivel local cât și la nivel național.

Liderul țărănist a precizat că a purtat discuții cu foști membri ai PNȚCD care s-au înscris în alte partide - PPC, AP, PD, PNL - pentru a se întoarce la matcă... Ovidiu Marian nu a dorit să dea numele acestor persoane, precizând că presa va fi înștiințată la momentul oportun despre revenirile în partid ale foștilor membri țărăniști.

În altă ordine de idei, conducerea județeană PNȚCD Arad a stabilit, la sfârșitul săptămânii trecute, calendarul activităților organizațiilor județene până la finele anului 2003: completarea locurilor vacante din biroul județean și din delegația permanentă municipală. Conform celor declarate de către Alin Gherga, președinte interimar pe municipiu al țărăniștilor arădeni, sâmbătă va avea loc întrunirea delegației permanente municipale, unde se va lua în discuție restructurarea organizațiilor de cartier și pregătirea alegerilor locale din 2004.

În încheierea conferinței de presă, secretarul general al PNȚCD Arad, Ionel Costin a declarat că din 2000 încoace doar 18 din cei 87 de consilieri locali au plecat la alte partide, dar nici un primar sau viceprimar țărănist.

D. Albu

Sancțiuni drastice pentru neacordarea salariului minim brut pe țară

Societatea comercială **Ted Badea S.R.L.** a fost sancționată de către Inspectoratul Teritorial de Muncă (I.T.M.) Arad, pentru nerespectarea dispozițiilor privind garantarea în plată a salariului minim brut pe țară. În timpul unui control, inspectorii I.T.M. au descoperit la societatea amintită mai sus că angajatorul nu a garantat în plată salariul minim brut pe țară în cazul a doi salariați.

„Amenzile pentru această abatere sunt cuprinse între 3 și 20 de milioane de lei", declară **Florina Ghile** - purtător de cuvânt la I.T.M. Arad.

Societatea în cauză a fost sancționată cu cinci milioane de lei.

N. Bodran

MARȚI, 18 NOIEMBRIE 2003

TVR 1

7,00 Jurnalul de dimineață
7,30 Bună dimineața, România!
9,20 Desene animate
10,00 Spectacolul lumii - rel.
11,00 TVR în direct - rel.
11,30 Agenția de plasare - rel.
12,00 Profesioniștii - rel.
13,00 Destine secrete - s., rel.
14,00 Jurnalul de prânz
14,30 Vector III
15,00 Alege viața!
15,30 Kronika
17,00 TVR în direct
17,30 Sânge de țigan - s. (AP)
18,30 Agenția de plasare
19,00 Jurnal. Meteo. Sport
20,00 Mystery Alaska - comed., SUA, '99
22,00 Mașina de tocat
23,00 Jurnalul de noapte
23,30 Poveste fără sfârșit
0,30 Bărbatul - dramă, Anglia, '99
2,00 Jurnal-rel.
3,00 Vara lui Sam - f. rel.
5,20 Alege viața! - rel.

TVR 2

8,00 Telejurnal
8,30 Miracole- s., rel.
9,30 Rauzan - s., rel.
10,30 Tonomatul DP 2
12,30 Top sport - rel.
13,00 Știri
13,15 Magazinul studiourilor teritoriale
14,00 Desene animate
15,00 Emis. în limba germană
16,00 Tribuna partidelor...
16,30 Răscruci
17,05 Totul la vedere
17,30 Cronică germană (em. în lb. germană)
18,00 Grădina tranziției
18,30 Știri regionale
19,00 Miracole - s.
20,00 Telejurnal
20,30 Puls 2003
21,00 Rauzan - s.
22,00 Agentul din umbră - f., FR.'87
23,45 Polițiștii de la „Blue Murder" - s.
1,00 Telejurnal
1,30 Saint-Tropez - s., rel.
2,20 Agentul din umbră - f. rel.
4,00 Polițiștii de la „Blue Murder" - s., rel.

PRO TV

7,00 Știrile Pro TV - Ziarul dimineții tale
9,00 (AP) Tânăr și neliniștit - s., rel.
10,30 Fața neștiută a Terrei- doc.
11,45 Învățați engleza cu Victor
12,00 Maddie și David - s.
13,00 Știrile Pro Tv
13,30 Prietenie periculoasă - dramă, thriller, SUA, 1994
16,00 (AP) Tânăr și neliniștit - s.
17,00 Știrile Pro TV
17,35 Miss România World 2003
17,45 Teo
19,00 Știrile Pro TV * Sport * Vremea
20,00 Dennis, pericol public - comedie SUA, 1993, cu Walter Matthau, Joan Plowright
22,00 La bloc (AP)
22,30 Familia Bundy - s. (AP)
23,00 Știrile Pro Tv
0,00 Fast food - comed., SUA, 1998 (12)
1,45 Forța întunecată - s. (12)
2,45 Știrile Pro TV
3,30 Pe două fronturi - dramă, acț., SUA, 1998

TV ACASĂ

6,30 Valentina, grăsuța mea frumoasă - s. rel.
8,00 Totul despre Camila - rel.
9,15 Rețeta de acasă - rel.
9,30 Învață spaniola cu Victor - rel.
10,00 Căsătorie de probă
10,15 De 3x femeie - rel.
11,10 Amor real - s.
12,30 Iubire fără păcat - s., (AP)
13,30 Între iubire și ură - s. (AP)
14,30 (AP) Dragoste și putere - s.
15,00 (AP) Clona - s.
16,30 (AP) Totul despre Camila - s.
17,25 Vremea de acasă, horoscop
17,30 Povești adevărate
17,55 Rețeta de acasă
18,05 (AP) Amazoana - s.
19,00 (AP) Valentina, grăsuța mea frumoasă - s.
* Vremea de acasă
21,00 (AP) De 3x femeie - s.
21,45 Căsătorie de probă
22,00 Amor real - s.
22,55 5'shopping
23,10 Cucerirea - s. (12)
0,45 Clona - s.

HBO

8,00 O fetiță misterioasă - dramă, 2000
9,50 Concert Tom Jones
10,55 Născuți romantici - comed. Anglia, '00 (12)
12,35 Cercul - thriller, 2001 (12)
14,15 Fantoma - comed., Australia, '01 (16)
15,55 Un înger pentru May - dramă, Anglia, '02
17,35 Pârtia de snowboard - comed., '01 (12)
19,10 O fetiță misterioasă - dramă, 2002
21,00 Planeta roșie - SF, 2000 (12)
22,45 Fantomele de pe Marte - horror, '01
0,25 Gangsterul nr. 1 - thriller, Anglia, 2000 (16)

PRIMA TV

7,00 Video Star
9,30 Star Factory-rel.
10,00 Sunset Beach-rel.
11,15 (AP) Luna sălbatică - s.
12,30 (AP) Prietene și rivale - s. (AP)
14,00 Minute de milioane
16,00 În familie - s. (AP)
17,00 Roseanne - s. (AP)
17,30 Pitici și tătici - s.
18,00 Focus
19,00 Sunset Beach - s. (AP)
20,00 Superstar - com., SUA, '99 (12)
22,00 Focus plus
22,30 Trăsniți în NATO - s.
23,00 Star Factory
23,30 Mircea și Oreste Show
0,45 Câștigul nopții
2,15 Chat TV.

ANTENA 1-TV ARAD

7,00 Observator * Sport
8,00 Știri Arad
8,25 Publicitate
8,30 Magazin sportiv - rel.
8,45 Divertisment
9,00 Soledad - s.
10,00 Isabella - s.
11,00 Kulinoriada - rel.
11,30 Viața în roz - rel.
12,00 Zile din viața noastră - s.
13,00 Observator
13,15 Tonul câștigător (emisiune interactivă)
14,15 Canalul de știri - rel.
15,00 Divertis Parc - rel.
16,15 Reportajul săptămânii
16,30 Știri Arad * Sport * Meteo
16,55 Publicitate
17,00 Observator
17,30 Madam (emisune de divertisment cu Monica Anghel)
19,00 Observator * Sport * Meteo
19,56 Publicitate
20,00 Din dragoste
22,00 Marius Tucă show
23,00 Observator
23,15 Știri Arad
23,30 Gheorghe (talk show cu Andrei Gheorghe) (16)
0,30 Observator - rel.

TV RCS

9,00 Desene animate
9,30 Știrile RCS 1 - rel.
10,15 Tradiții și folclor
10,30 Farmacia de serviciu - s.
11,15 Preciosa - s.
12,00 Să bei prea mult - f. AP
13,30 Știrile RCS 2 - rel.
14,10 Videoclipuri
14,30 Preciosa - s.
15,15 Life Magazin - rel.
17,00 Conviețuiri
17,30 Știrile RCS 1
18,10 Videoclipuri
18,15 Închisorea brocherilor - f. (AP)
19,45 Playabout - s.
20,00 Atitudini - informativ
21,00 Atitudini UAV-informativ
22,00 Știrile RCS 2
22,40 Bay Cove - f. (12)
24,00 Închiderea programului

B1 TV

7,30 Știri
8,05 Un nou început - rel.
8,30 Gala-rel.
10,00 Fan X
10,45 Calendar
11,00 Top joc TV
12;00 Beverly Hills, 90210 - rel.
13,00 Nașul - rel.
15,30 Râmnic, 500 de ani
16,30 Ne privește
17,45 Max It.
17,55 Info ec.
18,00 Știri
18,45 Beverly Hills, 90210 - s.
19,45 Max It
19,55 Info ec.
20,00 Știri
20,30 Gala
21,55 Ridicultura
22,00 Nașul
23,45 Ne privește-rel.
1,00 Știri-rel.
1,45 Chat TV
5,00 Fox News

TV SPORT

9,00 Telesport; 9,30 Motormania; 10,00 NHL hochei - rel.; 12,00 Lupte - rel.; 12,30 Fără limită - rel.; 13,00 ASP Tour Surf Magazin - rel.;14,00 ATP Tenis - rel.; 14,30 Lumea motoarelor; 15,00 Istoria curse-lor auto; 16,30 Global, Football - rel.; 17,00 Hat Trick - talk show - fotbal european; 18,30 Telesport; 19,00 Rezumat fotbal american; 19,30 Fotbal american: Kansas City-Cincinatty Bengals; 22,00 Telesport; 22,30 Hochei NHL Dallas Stars-Detroit Red Wings - rel.; 24,00 Telesport

NAȚIONAL TV

7,00 Trimineața
10,00 Inimi furate- s.
11,00 Muzică
12,00 Culise economie-rel.
13,00 Știri
13,15 Fotbal-rel.
14,00 Detectivi în paradis - s. (12)
16,00 Horoscopul de mâine
17,00 Inimi furate - s.
17,30 Ora de comedie
18,45 Sport
19,00 Știri
19,30 Înfruntarea - s.
20,00 Emma - '97
22,00 Cine plătește?
23,00 Oameni formidabili-s.
23,30 Știri
0,00 Ora de comedie-rel.
1,00 Știri
1,30 Inimi furate-rel.

REALITATEA

7,00 Jurnal
7,15 Trezirea la realitate
10,00 Știri
10,15 Cafeneaua artelor
11,00 Jurnal
11,45 Reportaje
12,15 În centrul atenției
13,15 Bătălia pentru România
16,00 Jurnal
16,45 Reportaje
17,00 Știri
17,15 Audiența în direct
18,30 Reportaje
19,05 Sport Mania
19,30 În centrul atenției
20,15 Economia
21,00 Jurnal
21,45 Bătălia pentru România
0,00 Știri

Redacția Adevărul nu își asumă răspunderea pentru modificările ulterioare intervenite în programele TV

„Securitatea, în întregul ei, a făcut poliție politică”

Interviu cu Ticu Dumitrescu, președintele AFDPR

- D-le Ticu Dumitrescu, au început să apară în presă numele unor foști securiști, care se consideră că au făcut poliție politică. Cei mai mulți dintre ei sunt bătrâni, bolnavi și - nu în ultimul rând, oameni necăjiți, cu pensie mică. Unii dintre ei nu au reușit nici măcar să-și cumpere apartamentele. Pentru ca lumea să înțeleagă la modul concret, nu cred că ați urmărit să dați încă o lovitură acestor oameni necăjiți. Așadar, care a fost mobilul inițierii Legii Ticu Dumitrescu?

- Un mobil foarte solid și foarte necesar, acela al deconspirării Securității. Securitatea, în întregul ei, a făcut poliție politică. Deconspirarea nu se referă numai la ofițerii ale căror nume sunt făcute publice, ci și la acea armată invizibilă care conduce țara astăzi - și vedem cum o conduce, sub acoperire. Foarte mulți dintre salariații Comerțului Exterior, de exemplu, au fost ofițeri de Securitate acoperiți. Astăzi ne lăsăm impresionați de vaietele că au atâta pensie, că nu au din ce trăi. Înseamnă a accepta să fim naivi. În spatele fiecăruia dintre oamenii aceștia stau victime dar legea, așa cum am gândit-o și cum a ieșit până la urmă, nu are nimic vindicativ în ea. Este o simplă recunoaștere sau, mai degrabă, o cunoaștere a adevărului. Oamenii aceștia au fost informatori, au fost ofițeri de securitate și cu asta basta! Sunt niște pași spre reconciliere. Asta am urmărit. Încă o dată, nu am urmărit numic vindicativ, dar este inadmisibil ca cei mai agresivi dintre ei să se dea mari salvatori ai țării, mari apărători ai României. Ce dacă vor apărea în presă? Este ca și când ar apărea în cartea de telefon, să-i știe lumea.

- Având în vedere rezultatele obținute până acum, cât timp considerați că statul trebuie să mai cheltuie bani pentru funcționarea CNSAS? Credeți că acesta ar trebui să-i urmărească și pe cei care acum, de bună credință, colaborează cu SRI-ul?

- Pe undeva, se greșește fundamental. Poliție fără informatori nu există, dar noi ne referim la crime, la genocidul care s-a făcut în România. Cel care te turna, nu te turna pentru că ai furat, pentru că ai vândut țara sau ai furat nu știu ce, ci pentru că i-ai defăimat pe ruși sau pe Dej. Este cu totul altceva. Acum, se încearcă să se taie 80% dintre cei care au făcut poliție politică, să apară acolo doar restul de 20%. Lista cu cei 33, publicată în trei ani de zile, este semnificativă în acest sens. Din cei 80000 de securiști, pentru că atâția au fost în 40 de ani, apar câțiva. Nu este decât praf în ochi, mai ales că au fost aleși câțiva prăpădiți, așa de formă.

- Încă o dată, sunt de condamnat cei care colaborează acum cu SRI-ul?

- Dacă colaborarea este de natură politică, sunt categoric de condamnat și - mai devreme sau mai târziu, vor fi cunoscuți. Am

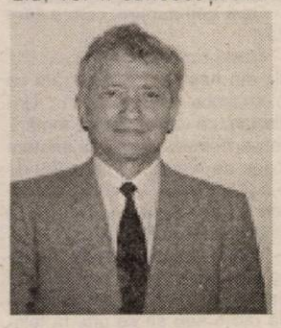

intrat pe un drum fără întoarcere. În conceptul european, s-a terminat cu povestea că noi suntem România și facem ce vrem. Ați văzut ce s-a întâmplat cu un conducător de stat și de țară care a încercat să facă asta. Nu mai țin treburile astea, adevărul va ieși cândva la iveală.

- Să revenim la CNSAS, cât timp trebuie să mai funcționeze?

- Așa după cum probabil știți, Adrian Năstase mi-a propus conducerea CNSAS. Inițial, am avut pornirea să zic „du-te, d-le de aici și lasă-mă în pace!”, însă am apăsat puțin pe pedală, am pus condiții și am spus că va fi „nu” dacă nu le acceptă. Începuseră deja speculații că Ticu Dumitrescu este cumpărat, că a intrat în știu ce grilă. Am dat publicității, în presa centrală, condițiile și am spus „predați-mi băncile de date!”. Au spus că nu se poate, pentru că într-un stat de drept băncile de date de acum 40 de ani sunt necesare. Am spus: „dacă m-ai creat pe mine, ca instituție, pentru studierea acelor timpuri și acelor arhive, lasă-mi-le mie”. A propos de banca de date, pun CNASAS-ul să caute acul în carul cu fân, adică, dacă vrea numele ofițerilor care au făcut poliție politică, să îi caute în dosare. De ce să-i caute în dosare, dacă tu poți să mi-i dai în 20 de minute? Îi bagi în calculator și până seara îi am pe toți. De ce să mă pui pe mine să fac munca asta?

În Germania s-a mers clar pe ideea că toată Securitatea a făcut poliție politică. Sintagmele „poliție politică” și „siguranță națională” permit SRI-ului să selecteze dosarele. Din 1.980.000 de dosare, constatate la inventarierea arhivei Securității la 15 septembrie 1993, conform unui document semnat de către Virgil Măgureanu, CNSAS-ul a primit vreo 20.000. Trageți concluzia cum se poate descoperi adevărul. În concluzie, ori Puterea are de gând să facă o lege care să meargă până în pânzele albe și să se termine o dată, ori s-o lase moartă. Însă, am nevoie, așa cum suntem noi învățați, să se bifeze o problemă ca fiind rezolvată.

- Până la urmă, veți accepta propunerea lui Adrian Năstase?

- Am spus, nu pot accepta dacă nu sunt respectate condițiile. Cei care au scris rapoartele nu au fost simpli dactilografi, cu obligații de serviciu, ci au făcut poliție politică.

- Ați fost dat afară din PNȚCD, pe ușa din dos și totuși, ați revenit. De ce?

- Sufletește, nu am plecat niciodată din PNȚCD. Eu nu sunt traseist politic. În 2000, PNL-ul mi-a oferit locul unu la Capitală și am refuzat. Am revenit în PNȚCD pentru că Ciorbea, în numele partidului, a avut curajul să-și ceară scuze. Le-am acceptat. Am revenit și din convingerea că vom putea revigora PNȚCD-ul.

- Ce părere aveți despre PNȚCD Arad, care a cerut organizarea unui congres și înlocuirea lui Ciorbea cu Ciuhandu?

- I-am spus personal lui Cristea că, în mod normal, ar fi trebuit să discute acest lucru atât cu conducerea centrală, cât și cu Ciuhandu. Din păcate, familia Cristea a preferat să lovească ambele părți.

Daniel Albu

Unu la câteva sute și mii

Adrian CIOROIANU

Aproape că trebuia să se întâmple, ca o fatalitate. Băieții noștri care au plecat în diferitele detașamente de menținere a păcii - din Kosovo în Angola și Afganistan - au trăit tot felul de aventuri, iar ziarele au scris despre curajul lor de atâtea ori dovedit. La drept vorbind, noi cu toții știm că numărul celor care ar fi dorit să plece este cu mult mai mare decât numărul celor care s-au eschivat - din simplul motiv că pentru orice tânăr subofițer sau ofițer o asemenea plecare însemna înainte de toate o soldă mai bună decât cele înscrise în foile de salariu ale unităților militare românești.

Poate că toate se întâmplaseră în acești ani de când acționăm ca noi și eficienți aliați NATO, mai puțin prima moarte. Iosif Silviu Fogărași, sergent-major în Batalionul 151 de Infanterie "Războieni" deplasat în Afganistan, a fost primul român căzut la datorie în Operațiunea Enduring Freedom. Mihail Anton Samuilă, rănit inițial cu același prilej, a fost al doilea. După zeci de ani, doi români au mai căzut pe un câmp de luptă al patriei lor - pentru că aceste terenuri prăfoase de pe lângă Kandahar pot fi liniștit numite câmpuri de luptă și probă ale orgoliului românesc ce ne cere să arătăm că suntem buni aliați.

La drept vorbind

Eu cred că trebuie să tratăm cu toată duritatea orice încercare, populistă și demagogică, de a întrebuința politic aceste morți. Cunosc un partid care ar fi foarte interesat de așa ceva - și numai problemele pe care le are liderul său cu propriile dosare de la Securitate îl face să tacă și să nu exploateze acest sacrificiu în ideea de a penaliza implicarea noastră în această campanie a NATO.

Dar problema este cu totul alta.

Vestea morții lui Fogărași și a lui Samuilă a căzut chiar în zilele în care toate televiziunile erau asaltate de subiecții noului album de familie al bogăției - topul celor mai bogați 300 de români. Nu e comod, în aceste condiții, să aflăm că tânărul soldat Fogărași plecase în Afganistan pentru că dorea să-și cumpere un apartament, pentru el și soție; salariul de bază din armata română nu i-ar fi permis să facă acest lucru curând și, în plus, sg. maj. Fogărași, asemenea tuturor camarazilor săi din armata română, învățase lecția de bun simț că nu mai trebuie să aștepte ceva de la stat. Vremea în care statul avea în grijă toate nevoile cadrelor armatei - e la situația locativă la starea danturii - s-a dus. Acum toată lumea este pe cont propriu, joacă singur pentru sine. Iar Fogărași a ales că înfrunte riscul la Kandahar pentru a se simți mai bine la el acasă - adică pentru a da un sens mai concret cuvântului "acasă".

Din păcate, între militarii Fogărași și Samuilă - așa cum apar ei în paginile albnegru ale ziarelor - și civilii din paginile color ale topului Capital nu este numai o diferență de avere. Există o mare diferență de stil. Plecând în Afganistan, sergenții au mai degrevat statul român de o grijă - cea a locuinței lor, de exemplu, în valoare de circa 20 de mii de dolari. Mulți dintre milionarii din revista color au fost, în schimb, profitori ai statului, pe față și fără remușcări. Afacerile lor s-au derulat cu statul și - invers decât în cazul celor doi căzuți -, în aceste afaceri tocmai statul a fost cel care și-a asumat toate riscurile (și tot el cel care a pierdut).

De reflectat asupra acestui sacrificiu, așadar. În timp ce doi subofițeri protejau statul român angajându-se într-un conflict de departe, alte câteva sute și mii de români profitau de stat la el acasă și nu cred că au avut de pierdut. Fogăraș și Samuilă au murit și pentru ca ceilalți să se vadă color în poză.

Rolul Aradului în realizarea Marii Uniri

(Urmare din pagina 1)

Totodată, oameni politici din România iau legătura cu mișcarea românească din Arad. Astfel, în august 1914, Take Ionescu vine la Arad pentru a se consulta cu oameni politici locali. La fel, arădenii Șt. Cicio Pop, Vasile Goldiș, Sever Bocu vin la București și iau legătura cu familia regală și oameni politici pentru a sprijini lupta românilor transilvăneni.

În paginile ziarului „Românul” se publică materiale în care se exprimă opinia că Imperiul Austro-Ungar se va destrăma și în această închisoare a popoarelor se vor crea condiții pentru realizarea dezideratului secular al unității naționale depline. Astfel se sublinia: „România nu poate exista fără noi și noi nu putem să existăm fără România.”

Tisza Istvan, ministrul-președinte al Ungariei, opina că „cei de la Arad fac parte din specia cea mai rea” și cerea prefectului să strângă dovezi compromițătoare împotriva lor, urmând ca după război să se facă o distincțiune între aceia care s-au purtat cinstit și între oamenii lui V. Goldiș, Șt. Cicio Pop, Romulus Ciorogariu etc. care au refuzat să semneze declarația de loialitate. Ca urmare, în martie 1916, ziarul „Românul” a fost suspendat. El va apărea din nou în toamna anului 1918, când imperiul bicefal s-a destrămat.

În același timp, și secția română a PSDU desfășoară o intensă activitate. La Congresul din 22 aprilie 1918, care a avut loc la Budapesta, se adoptă o rezoluție împotriva caracterului imperialist al păcii pe care Puterile Centrale voiau să o impună României și se pronunță pentru dreptul popoarelor la autodeterminare. Ziarul „Adevărul” al socialiștilor transilvăneni ia atitudine împotriva păcii impuse României.

În paralel cu activitatea desfășurată de PNR, la 18 octombrie 1918,, din inițiativa socialiștilor, are loc la Budapesta o întâlnire între membrii Comitetului Executiv al PNR și fruntașii socialiștilor transilvăneni, unde se propune crearea unui Consiliu Național Român care să preia conducerea teritoriilor locuite de români. Socialistul Ioan Flueraș relatează evenimentul arătând că la întâlnirea de la „Cornul vânătorilor” au participat Șt. Cicio-Pop, Teodor Mihali, Al Vaida Voevod, Aurel Vlad și Aurel Lazăr din partea PNR, iar din partea PSD Ioan Flueraș și Ioan Mihuț. În aceeași ședință s-a purces la constituirea Consiliului format din 6 reprezentanți ai PNR și 6 reprezentanți ai PSD, astfel: Ioan Flueraș, Iosif Jumanca, Tiron Albani, Enea Grapini, Iosiv Renoiu și Bazil Surdu din partea PSD și din partea PNR Șt. Cicio Pop, Vasile Goldiș, Aurel Lazăr, Aurel Vlad, Theodor Mihali și Al Vaida Voevod. Noul organism a primit denumirea de Consiliul Național Român Central și a început să-și desfășoare activitatea la Arad în casa președintelui ales al acestui organism Șt. Cicio Pop. Este primul guvern al teritoriilor românești care s-au aflat sub dominație austro-ungară. Pentru asigurarea preluării puterii, a ordinii și siguranței, la 3 noiembrie, la Arad, s-a constituit și Consiliul Național Militar Central sub conducerea CNRC. Comanda a fost încredințată lui Alexandru Vlad, iar conducerea supremă o deținea președintele CNRC. Șt. Cicio Pop.

Tot la Arad, între 13-15 noiembrie 1918, se desfășoară tratativele între delegația guvernului maghiar, condusă de Oscar Jaszi și reprezentanții CNRC Vasile Goldiș, Șt. Cicio Pop, Ion Erdeli și socialiștii Iosif Jumanca, Enea Grapini și Ioan Flueraș. Delegația maghiară, obtuză transformărilor istorice, prezintă 11 puncte care vizau menținerea Transilvaniei în granițele statului ungar și organizarea administrației după un sistem cantonial. CNRC dă un răspuns clar, care reclama trecerea Transilvaniei sub administrație românească și recunoașterea independenței ei.

După tratativele eșuate, în ziarul „Românul” se publică manifestul redactat de Vasile Goldiș, sub semnătura lui Șt. Cicio Pop, ca președinte al CNRC și Gh. Crișan, ca secretar, intitulat „Către popoarele lumii”, în care se arată că națiunea română s-a eliberat și își proclamă independența. În ziua de 21 noiembrie 1918, sub aceleași semnături, se publică în ziarul „Românul” textul convocării Adunării Naționale de la Alba-Iulia pe 1 Decembrie 1918.

La Arad s-au redactat principalele documente care au fost prezentate la Alba-Iulia. Astfel, Rezoluția ce urma să fie adoptată de Adunare a fost redactată de Vasile Goldiș, cu participarea lui Șt. Cicio Pop și a socialistului Ioan Flueraș.

La Marea Adunare Națională primul care a luat cuvântul a fost Șt. Cicio Pop, ca președinte al CNRC. A urmat apoi Ioan Suciu, tot arădean, organizatorul adunării, care a prezentat raportul comisiei de validare pentru cei 1228 delegați. Ca președinți au fost aleși: Gh. Pop de Băsești și episcopul de Arad Ioan I. Papp. Vicepreședinți au fost, pe lângă Theodor Mihali, arădenii Șt. Cicio Pop și Ioan Flueraș.

Toate acestea vin să arate că Aradul a jucat rolul hotărâtor în realizarea Marii Adunări Naționale, în desprinderea Transilvaniei de Ungaria, cât și faptul că la Arad a funcționat primul guvern cu instituții noi, care au asigurat ordinea și desfășurarea normală a activității în teritoriile românești desprinse de Ungaria.

„Nu vrem nimic mai mult decât ce au sârbii în România"

• drepturile pe care le cere Draghi Cârcioabă, vicepreședintele Mișcării Democrate a Românilor din Serbia •

Săptămâna trecută, Biblioteca Județeană Arad i-a avut ca invitați pe câțiva reprezentanți ai românilor de pe Valea Timocului (Serbia de Est). Cei prezenți (personalități locale, dar și mulți tineri) au aflat cu stupoare despre cea mai marginalizată comunitate de români din afara granițelor țării, căreia i se refuză dreptul de a fi recunoscută ca minoritate. Românii de pe Valea Timocului știu româna de la bunici, însă nu au citit în viața lor în românește, nu știu să scrie românește, pentru simplul motiv că nu cunosc alfabetul latin. Nu au făcut o oră de școală în limba română la viața lor. Slujbele în biserică se țin în slavona veche, nici vorbă de slujbe în limba română. Nu au radio sau televiziune în limba română, singura formă de expresie publică este revista „Vorba noastră", pe care cu greu o editează. Și folclorul - cântecul și dansul.

Sunt realități cutremurătoare, da care cei mai mulți dintre noi, românii din țară, habar nu avem. La finalul întâlnirii, am purtat un dialog cu DRAGHI CÂRCIOABĂ, vicepreședinte al Mișcării Democrate a Românilor din Serbia, pentru a afla mai multe, pentru a clarifica unele aspecte ale vieții lor.

- Spuneți-ne, pentru început, cum a pornit Mișcarea Democrată a Românilor din Serbia, cu ce scopuri?

- Mișcarea noastră s-a înființat în 12 decembrie 1991 și ne luptăm pentru recunoașterea ca minoritate românească, noi, așa numiții valahi, în Serbia de Est, până acum nu am prea reușit, și tot am cerut și tot ne-am plâns la statul iugoslav, acum Serbia și Muntenegru. Nici nu ne-a răspuns, nici nu ne-a recunoscut. Suntem înregistrați ca Mișcare a Românilor, dar după toate luptele și cererile nu ne-au dat nimic.

- Românii din valea Timocului se tem să intre în Mișcare, pot păți ceva dacă o fac?

- Da, sigur. Sunt mulți dați afară de la serviciu, a fost și condamnat președintele nostru, Dimitrie Crăciun, Crăciunovici cum îi spun sârbii. El e ofițer colonel în pensie dar când a început să spună și să scrie pamflete că valahii sunt români a fost în pușcărie. În anul '89 a venit democrație și, după șase luni a ieșit afară, și până în '91 a început să adune membri ca să înființăm mișcarea. Ne luptăm și cerem drepturile noastre - nimic mai mult decât ce au sârbii în România.

- De ce nu vi se dau?

- Părerea noastră e că ei sunt ca animalul mușcat, au tras nevoie cu croații, cu musulmanii, cu albanezii și spun că vrem și noi să facem republică, să ne lipim de România. Așa ne și spun, că noi vrem să ne separăm de Serbia. Dar în statutul nostru scrie că vrem numai drepturi, nu vrem nici o separație, că moșii noștri, din 1833, în toate războaiele în care a luptat Serbia, au fost împreună cu sârbii: și împotriva turcului, și împotriva bulgarului, a austro-ungarului, a neamțului, acuma a americanilor, toți am fost împreună cu sârbii. Nici poporul nostru nu vrea separație, vrem doar să ne recunoască ca minoritate și să avem școli, biserici pe limba noastră, că noi între noi vorbim românește.

- Copiii, tinerii din comunitatea voastră românească mai vorbesc românește?

- Știți cum, ei nici nu observă cum vorbesc, bagă și cuvinte românești, și sârbești. Și depinde de localități - dacă sunt mai aproape de orașe, vorbesc mai mult sârbește, dacă sunt mai departe de orașe, atunci vorbesc românește. Problema e că în ultima vreme, de vreo 4-5 ani să zic, părinții au început de la naștere să vorbească cu copiii sârbește, ca să nu aibă probleme la școală. Și aceasta e asimilare sută la sută. Învață ei mai târziu, o să vorbească totuși limba română...

- Am înțeles că sunteți oarecum nemulțumiți și de autoritățile românești, că v-au uitat.

- Știți cum e, ne ajută, ne școlarizează copiii la facultăți, ne trimit cărți... Dar noi cu cărțile nu avem ce face, pentru că nimeni nu știe să citească în limba română. Ne-a și confiscat cărțile poliția, când a fost un festival la noi la Slatina, în '92, și când a intrat microbuzul din Timișoara, de la Inspectoratul Școlar, a intrat în sat, poliția i-a oprit și i-a confiscat abecedare și cărți de citire și istorie. Și i-au dus la poliție și nu i-a eliberat nici pe șofer, nici pe inspectori, până nu a venit Ambasada Română din Belgrad. Nu ne-au mai dat cărțile înapoi, dar ne-a părut bine, că erau polițiști români și mai împărțeau și printre ei abecedare, că mai găsea câte un cuvânt și se descurca. Alte ajutoare - tabere pentru copiii noștri...

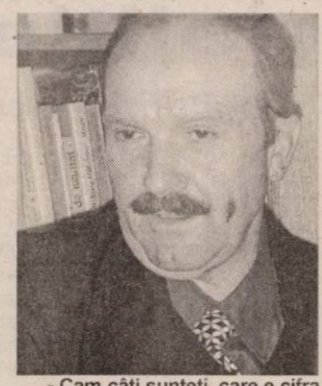

- Cam câți sunteți, care e cifra reală?

- Reală nu putem să zicem. Că mulți, din neștire, ne declarăm ca sârbi cu limba maternă valahă. Unii se declară ca valahi, alții ca români. Părerea noastră e că noi suntem aproape de milion. Suntem 320 de sate și 20 de orașe, pe teritoriul nostru, de la Morava până la Dunăre, și până la granița cu Bulgaria.

- Tinerii mai au idee de identitatea lor națională, își mai doresc să învețe în românește, să aibă audă radio sau să se uite la televizor în limba română, ei vor drepturi? Sau nu le pasă?

- Depinde. Sunt care doresc, sunt care nu. Nu sunt toți la fel. Ca și printre noi, mai bătrânii, sunt unii care „Ce-ți trebuie, că tu ai de toate, ce mai vrei?". Mă doare. Nu îmi trebuie material nimica. Da' mă doare ceva. Cum? Să îmi pierd neamu'? Eu sunt mai deștept decât sârbu', el știe numai o limbă, eu mai știu una, da' dacă copiii mei, nepoții mei nu o să o mai știe... Dar nu simte fiecare astă treabă.

Cătălina Latu

Iluzia travestită

Accente

Ionel Blănculescu reprezintă modelul de onestitate, de intransigență, de tip care știe doar de lege și nici prin cap nu-i trece să pună înaintea legilor dure prietenia ori căciuleala în fața superiorilor pe linie de partid și de stat. Blănculescu s-a făcut cunoscut românilor peste noapte, ca „jandarm" al Justiției aplicate, ca un superman care se războiește cu ticăloși, escroci și mafioți calificați în inginerii financiare, cu cei care se înfruptă cu nerușinare din banul public. Este, cum ar veni, câinele rău și dresat ca să stea lângă sacul cu bani publici și, în plus, să ia urma celor care deja au băgat mâna în sac etc. Ionel Blănculescu, ministru pentru Coordonarea Autorității de Control, a devenit dulăul rău care latră și iar latră, se repede al cei „răi", nu prea mușcă, dar vede românul că, în sfârșit, țara nu mai e asemenea unui sat fără câini. Îl are pe Ionel Blănculescu, un fel de Ovidiu Grecea, dar mai stilat și mai enigmatic - fapt care place cetățeanului. Parcă-l și aud pe Gogu de la Scularie rostind pentru ai săi, cei de acasă: „Ei, dacă ar avea România măcar vreo sută de Blănculești, ar fi iar ordine și lege în țara asta".

Adevărul este că tocmai aici e problema. Blănculescu ăsta este un unicat. Este o mostră propusă de PSD pentru a sugera cum ar deveni problema cu lupta împotriva corupției, dacă ar exista voință politică. Nimic și nimeni nu ne spune, fie și aluziv, când se va trece la producția de serie a Blănculeștilor. Fiindcă de un Blănculescu, așa cum îl percepem și cum l-am dori noi să fie, este nevoie la tot pasul și la fiecare colț de pe strada instituțiilor înființate cu gândul că au sarcina să controleze, să impună legea, să asaneze lumea afacerilor pentru a o face morală și sănătoasă, să apere banul public, banul care ni se scoate din micile noastre buzunare... Într-adevăr, cum ar zice proverbialul Gogu de la Scularie, fiecare funcționar care este lefegiu într-o instituție de control ar trebui să fie un Blănculescu. Dar nu este. Noi vedem mai curând cumetrii și cârdășii între mafioți și (unii) polițiști, gardiști, vameși, magistrați, finanțiști etc. Doar ei, banditii, sunt produși în serie, pe când Blănculescu stă în vitrina cu prototipuri pentru vremuri mai bune. Dacă vreți, Ionel Blănculescu este floarea cu care nu se face niciodată primăvară. Este iluzia travestită, ascunsă în spatele unui chip omenesc.

Accente

Tristan Mihuța

La Tribunal și la partid

Meleșcanu a venit să-l... ApR pe Gavril Popescu

(Urmare din pagina 1)

Totuși, pentru a nu fi acuzat că face declarații de complezență, Meleșcanu a declarat că Gavril Popescu va rezilia contractul cu firma „Belsirim Automotive" și va înființa o fundație care va avea ca obiect de activitate construirea de parcări supraterane și subterane în Arad, în așa fel încât încasările să nu mai intre în buzunarele unor clienți politici, ci la bugetul de dezvoltare.

• Salutări „cordiale", la „mișto"

Continuând ideea, Gavril Popescu ne-a asigurat că are proiecte și programe, însă acestea nu vor putea fi realizate dacă nu-și realizează primul „proiect", acela de a deveni primar al Aradului. Oricum, a declarat Popescu, prioritatea sa va fi transparența totală în administrație și respectul față de cetățean. Retoric, Popescu a întrebat ce respect poate să aibă primarul Dorel Popa față de cetățean, din moment ce nu s-a prezentat la procesul pe care el însuși l-a intentat, pretextând că are treburi importante la Primărie, pentru ca după câteva minute, în fața Tribunalului, să-i transmită lui Meleșcanu, pe lângă care a trecut cu mașina, salutări cordiale, la „mișto".

• Candidatul unic, un dezavantaj pentru alianță

Prins în tirul încrucișat al întrebărilor ziariștilor, Meleșcanu a fost primul lider care a explicat de ce este indicat ca PNL și PD să prezinte liste separate la alegerile locale: pe două liste se obțin mai multe locuri de consilieri decât pe una singură. Evident, dacă PSD-ul va reuși să modifice legislația în așa fel încât primarii să fie aleși din primul tur, indiferent de prezentare la vot și procentajele obținute, alianța este pregătită să reacționeze, spune Meleșcanu.

Un detașament de militari arădeni a plecat în Kosovo

(Urmare din pagina 1)

Ceremonialul militar desfășurat a beneficiat de o numeroasă asistență, pe lângă personalitățile militare și cele din administrația publică locală, familiile militarilor dorind să-i îmbrățișeze pe apropiații lor înainte de plecare. Alături de comandantul Batalionului 191 Infanterie, **col. Avram Cătănici** s-a aflat și comandantul Brigăzii Timișoara, **col. Eugen Ghiorghioiu**, precum și membri ai Asociației Veteranilor de Război „Zarandul" Arad. Oficialitățile locale au fost prezente în număr mare, **Florin Remețan** - subprefect, **Emanoil Voicu** - viceprimar, **Alexandru Chiș** - comandantul Batalionului de Jandarmi Vladimirescu, **Ioan Gudiu** - comandantul Poliției, **Ioan Sechel** - comandantul pompierilor arădeni.

Un sobor de preoți, având-l în frunte pe P.S. **Timotei Seviciu**, Episcop al Aradului, Hălmagiului și Hunedoarei, au oficiat o slujbă de binecuvântare pentru cei ce pleacă spre Kosovo. Au urmat discursurile comandanților, precum și al subprefectului **Florin Remețan**. Reținem din discursul acestuia: **„Luăm parte la un eveniment emoționant, fiind vorba de militari români și arădeni. Ei vor lupta în afara granițelor țării pentru menținerea păcii și democrației. Nu este un voiaj de plăcere, vor exista misiuni pline de riscuri, cu atât mai mult mândria noastră fiind mai mare".**

Nouă nu ne rămâne decât să ne alăturăm gândurilor de bine transmise militarilor arădeni și să încheiem cu o dorință a comandantului detașamentului, maior **Dan Ungureanu**: **„Vom face tot ce putem pentru a reprezenta cum se cuvine armata română, spre cinstirea camarazilor noștri aflați pe diferite câmpuri de acțiune ale mapamondului. Dumnezeu să ne ajute să ne îndeplinim misiunea".**

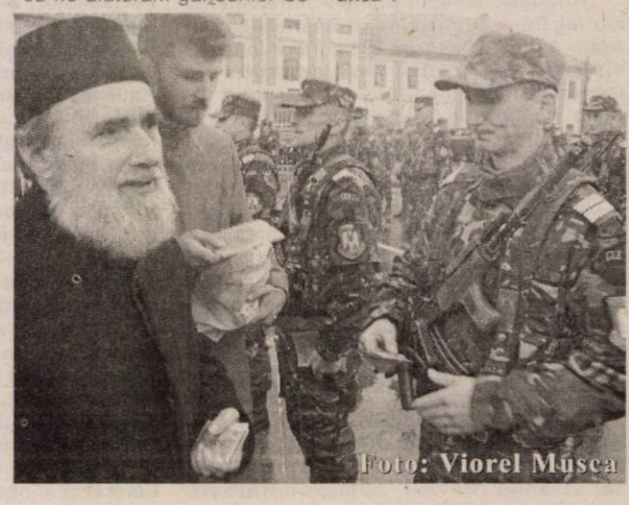

Foto: Viorel Musca

Piața Miorița a căpătat un aspect modern

Începute în urmă cu aproximativ două luni în urmă, modernizările Pieței Miorița, din cartierul Micălaca, au ajuns la final. Prin grija S.C. Târguri, Oboare, Piețe, comercianții din zonă pot, de acum înainte, să-și desfășoare activitatea în condiții optime. Cel mai mare câștig îl reprezintă montarea unei copertine care are rolul de a proteja marfa, dar și comercianții și clienții, de intemperiile vremii.

Reprezentanții Primăriei s-au deplasat, în cursul zilei de ieri, în piața modernizată pentru a evalua calitatea lucrării. În legătură cu cele constatate la fața locului, viceprimarul Emanoil Voicu ne-a declarat: **„Apreciez în mod deosebit ceea ce s-a realizat aici, mai ales că piața cu pricina deservește cel mai mare cartier al Aradului, iar condițiile de până acum erau destul de proaste. Dacă timpul ne permite, am dori să refacem și covorul asfaltic."**

Mulțumiți sunt, fără doar și poate, locuitorii cartierului, care vor putea de-acum în colo să-și facă aprovizionarea în condiții civilizate.

S. Ambruș

Seară folclorică

La sfârșitul săptămânii trecute, la Clubul „Atheneum" al Universității de Vest „Vasile Goldiș", a avut loc o seară folclorică la care și-au adus talentul orchestra populară „Zărandul" condusă de Dudu Ienășescu și ansamblul de dansuri populare „Doina Mureșului", sub îndrumarea lui Daniel Mazăre și Viorel Nistor. Au participat soliștii vocali Valentina Florincaș, Adriana Conta, Daniela Dudaș, Victoria Restivan, Ștefan Muntenaș. Invitată de onoare a fost cunoscuta doamnă a cântecului popular VETA BIRIȘ.

O carte despre masoneria arădeană

Discretă prin însăși natura ei, masoneria suscită interesul publicului, însă i se revelează adeseori fragmentar, în diverse momente ale evoluției ei. Istoricul arădean **Antoniu Martin** a deschis acest subiect prin cartea sa **„Aspecte ale masoneriei arădene la sfârșitul secolului al XIX-lea și începutul secolului XX"**, apărută la Editura „Mirador" și lansată ieri, în holul Teatrului de Stat. Din partea organizatorilor manifestării, **Asociația de Tineret „Millennium Center"**, a vorbit despre autor **Ștefan Florian**, prezentarea cărții fiind făcută de profesorul **Gheorghe Lazea**, care a apreciat această apariție editorială ca „un gest de restituire binevenit în istoriografia noastră". Autorul, aflat la cea de-a doua sa carte, a mărturisit că este preocupat de acest subiect încă din facultate, considerând că „prin cunoașterea implicării masoneriei se înțelege mai bine evoluția istorică a României moderne". De asemenea, a afirmat că subiectul masoneriei este puțin abordat la noi după '89, făcând o trecere în revistă a celor care s-au ocupat totuși de această problematică. Fiind doar o „deschidere a problematicii", istoricul Antoniu Martin își dorește să continue studiul, în măsura surselor existente, cu perioada interbelică. La istoria, de data aceasta națională, a masoneriei s-a referit și prof. **Gheorghe Căpitan**, de la Asociația „Astra", amintind personalitățile marcante din istoria României care au făcut parte din loji masonice.

Cartea cuprinde și un glosar în care sunt explicați termenii specifici folosiți, așa încât poate fi abordată de publicul larg, de oricine care este interesat de acest subiect „incitant și atractiv".

C. L.

Cinci cu mapa, doi cu sapa

◆ *În loc că simplifice creditarea agriculturii, guvernanții mai înființează încă o Agenție*

Faptul că negociem prost criteriile de aderare ale României la Uniunea Europeană nu mai reprezintă o noutate pentru nimeni. Faptul că gestionăm la fel de prost fondurile comunitare destinate agriculturii este iarăși un lucru arhicunoscut, asta ca să nu mai pomenim și despre situațiile absolut jenante când raportorii europeni ne-au prins cu mâna până la cot în sacul cu bani nerambursabili.

Iată că, pe lângă neajunsurile arătata mai sus, guvernanții români s-au gândit să mai umfle structura purtătorilor de mape și băgătorilor de samă care se ocupă de destinele agriculturii autohtone cu încă o Agenție națională, cu reprezentanțe în fiecare județ. Despre ce este vorba? Într-o ședință de guvern de la începutul lunii în curs, titularii de portofolii ministeriale au hotărât că fondurile bugetare alocate pentru susținerea agriculturii vor fi gestionate, începând cu anul viitor, de o agenție specială, finanțată integral de la bugetul de stat și care va funcționa în subordinea Ministerului Agriculturii. Noua structură, plătită de către sărmanii contribuabili români, se va numi **Agenția de Plăți și Intervenție pentru Agricultură, Industrie Alimentară și Dezvoltare Rurală.** În dosul acestei pompoase denumiri se găsește un aparat funcționăresc național, care va coordona activitatea celor patruzeci de servicii județene, ce se vor înființa în fiecare reședință de județ. Se începe cu o structură de 260 de posturi și 41 de sedii, care vor trebui mobilate, mochetate, zugrăvite, legate la telefon și la satelit, urmând ca în 2005 numărul funcționarilor să crească, astfel încât în 2007 să fie încadrați în muncă 1.079 de purtători de mapă. Basca mașini de serviciu, prime anuale și nenumărate călătorii în străinătate, pentru ca să se documenteze despre cum subvenționează canadienii sau papuașii contravaloarea apei pentru irigarea firului de piparcă...

Agenția nou-înființată va verifica cererile de subvenții și va autoriza plata acestora (cu, sau fără comision?!), iar din 2007 va elibera licențele de export-import pentru produsele agricole și va gestiona toate fondurile europene alocate pentru agricultura românească (SAPARD-urile).

Față de înființarea acestei Agenții, se impun câteva lămuriri:

1. La ce să mai plătim și vechile structuri agricole, adică un minister de resort încadrat cu tot aparatul și patruzeci de Direcții Agricole și de Dezvoltare Rurală?

2. La ce să mai plătim încă două-trei Agenții cu specific agricol (Direcții, Centre de consultanță, Institute etc.) care parazitează în toate județele țării?

Întrebările de mai sus nu sunt tendențioase, dar vin să evidențieze creșterea fără precedent a aparatului funcționăresc care „se ocupă" de agricultura românească și care devine, din secetă în secetă, o piatră de moară agățată de gâtul țăranului român. Cât să-l mai împovărăm?

Foto: V. Musca

Acesta este sediul Direcției Agricole Arad. La fiecare fereastră, trudește un salariat. După înființarea Agenției, vor „trudi" câte doi bugetari...

Foto: Al. Marianuț

Așa arată cel care plătește „truda" purtătorilor cu mapă...

În atenția proprietarilor de păduri:

Ocoalele silvice private reprezintă o afacere pe cont propriu

● *Acestea se pot transforma peste noapte în ceapeuri sau caritasuri forestiere*

Ca urmare a aplicării legilor fondului funciar, aproximativ două milioane de hectare de pădure au trecut din proprietatea statului în proprietatea comunelor, persoanelor fizice și juridice de drept public și privat.

Pentru crearea unui cadru legal privind administrarea pădurilor private, până în prezent ministerul de resort a autorizat înființarea a 50 de structuri silvice private, așa-numitele Ocoale Silvice Private. În realitate, acestea s-au constituit prin asocierea unor comune care posedă păduri și a unor proprietari particulari, pentru exploatarea eficientă a fondului forestier respectiv. Până în prezent, Ocoalele silvice private au angajat aproximativ 850 de specialiști, ingineri, tehnicieni, brigadieri și pădurari, care se ocupă zi de zi cu exploatarea acestor păduri în condițiile prevăzute de lege.

Care ar fi riscurile pentru proprietarii de păduri asociați în Ocoalele Silvice Private? Unul singur: falimentul sau așa-numita „închidere fără profit. Avertizăm asupra acestui pericol, deoarece Ocoalele Silvice private sunt verificate din punct de vedere profesional de către Inspectoratele Silvice teritoriale, dar din punct de vedere contabil sunt verificate doar de către asociați. Cu alte cuvinte, există riscul decapitalizării financiare prin acordarea de salarii mari și prime personalului angajat, prin valorificarea nejudicioasă a materiei prime, prin achiziții lipsite de eficiență economică (autoturisme, celulare, utilaje etc.). Astfel, la sfârșitul anului, proprietarul de pădure fie că se trezește fără dividende, fie - mai rău - este anunțat că pădurea cu care a intrat în asociație este pusă sub sechestru bancar.

În încheiere, facem precizarea că Ocoalele Silvice Private reprezintă, fără nici un dubiu, o modalitate eficientă de exploatare profesională a fondului forestier privat. Dar, controlul contabil trebuie făcut lună de lună, pentru a se evita crearea unor evenimente neplăcute. Atât pentru proprietarii particulari, cât și pentru consiliile locale (care, mare atenție, se schimbă la fiecare patru ani).

Agricultori și specialiști arădeni prezenți la expoziția Internațională de Agricultură - INDAGRA 2003 -

În perioada 13-15 noiembrie filiala Arad a Societății Române de Zootehnie (președinte ing. Leonard Zoriti), sponsorizată de filiala Arad a Asociației Generale a Crescătorilor de Taurine (președinte ing. Traian Sălăjanu) și în colaborare cu Centrul Județean de Consultanță Agricolă Arad (director drd. ing. Alda Adam) au organizat deplasarea la expoziția internațională INDAGRA 2003 a unui număr de 58 producători agricoli și specialiști în domeniu.

Actuala ediție a INDAGRA a reunit un total de 450 firme din care 290 românești și 160 străine, din toate ramurile și activitățile agriculturii. În premieră în România cu ocazia acestei expoziții a fost organizat și un salon destinat special agriculturii ecologice, unde au participat cu standuri proprii producători și procesatori agricoli certificați în producția „bio".

Producătorii și specialiștii din județul nostru au avut ocazia să viziteze expoziția, structurată pe saloane specializate, unde după interesul fiecăruia au fost vizitate sectoarele de prezentare privind utilaje și tehnologii pentru cultura mare, utilaje și tehnologii pentru creșterea animalelor, utilaje și tehnologii pentru industria alimentară, etc. De asemenea cu această ocazie producătorii și specialiștii arădeni au putut audia prelegerile susținute la simpozioanele privind: „Agricultura ecologică în România - perspective"; „Însămânțarea artificială la siune și bovine și transferul de embrioni la bovine"; „Abatorul în comunitatea europeană - norme și tehnologii".

Bucuria delegației arădene a fost mare întrucât au putut remarca la această a opt-a ediție INDAGRA prezența unor agenți economici din județul nostru. Astfel MASCHIO-GASPARDO ROMANIA din Chișineu Criș a avut cel mai central și impozant stand de prezentare, unde au fost expuse cele mai moderne mașini și utilaje agricole la nivel european, utilaje purtând marca „fabricat în România". Ferma de elită bovine „Vladilact" din Vladimirescu a avut cel mai reprezentativ stand din sectorul creșterii animalelor la care au fost prezenți cei cinci produși (2 masculi și 3 femele) obținuți prin transfer de embrioni. La sectorul de industrie alimentară standul prezentat de DARIMEX a fost unul din cele mai apreciate și vizitate.

„Este evident că în acest an exproziția INDAGRA -2003 a crescut în dimensiune, diversitate și calitatea exponentelor prezentate, tot mai performante și mai apropiate de cerințele producătorilor agricoli și de procesatorii de produse agralimentare, în perspectiva integrării agriculturii românești la nivelul comunității europene" ne informează ing. Leonard Zoriti președintele filialei Arad a SRZ.

Pagină realizată de Doru Sinaci

Cursuri intensive de agricultură ecologică

Centrul Județean de Agricultură Arad organizează în perioada 28-30 noiembrie a.c. cursuri intensive gratuite de inițiere în problematica agriculturii ecologice. Cursurile vor avea durata de o zi (6-7 ore) și vor fi structurate în 4 module de abordare a producțiilor ecologice și anume: în cultura mare, creșterea animalelor, legimicultură și viticultură.

Cursurile vor fi organizate sub egida Federației Naționale de Agricultură Ecologică reprezentată prin secretarul general al acesteia, prof. dr. ing. Avram Fițiu.

„Aceste cursuri sunt destinate celor care practică sau doresc să practice acest tip de agricultură, locurile fiind limitate la 30-35 cursanți pe modul. Acceptarea cursanților se va face în ordinea înscrierilor la sediul CJCA Arad din B-dul Revoluției nr. 81 telefon 254338", ne informează drd. ing. Adam Alda, directorul CJCA Arad.

Condiții ideale pentru plantarea pomilor fructiferi

Se spune că cine nu zidește o casă, nu plantează un pom și nu crește un copil trăiește degeaba pe scoarța Pământului. Pornind de aici, l-am contactat pe ing. Gligor Cazan care, la Dorobanți, se ocupă cu producerea puieților de pomi fructiferi și arbuști ornamentali. L-am găsit muncind de zor la sortarea pomilor de diverse specii (măr, păr, gutui, vișin, părun, cireș, cais etc.), deoarece în aceste zile sunt condiții ideale pentru plantarea acestora. Pentru a evita plantările „amatoriste", ing. Cazan livrează puieții gata fasonați și pregătiți în vederea desfășurării cu succes a operațiunii cu pricina. **„Îi atenționez pe toți cei care plantează să introducă puietul în groapă până la nivelul altoiului, astfel încât punctul de altoire să nu rămână descoperit peste iarnă. Dacă se protejează și cu un mușuroi de pământ de 25-30 cm peste iarnă, cu atât mai bine."**

În rest, amintim agricultorilor arădeni că, de obicei, plantările de toamnă reușesc mai bine decât cele făcute primăvara.

Foto: V. Musca

„Fondurile de vânătoare aduc un venit anual de 400.000 de Euro"

◆ *dialog cu dl. Dan Mihăilescu, responsabil pe probleme de vânătoare la Direcția Silvică Arad*

- D-le Dan Mihăilescu, ne aflăm în plin sezon de vânătoare în această perioadă a anului. Cum se prezintă județul Arad din acest punct de vedere?

- Vă spun că la nivelul instituției din care fac parte (Direcția Silvică n.r.), există nu mai puțin de 25 de fonduri de vânătoare. Aceasta înseamnă aproximativ 30% din totalul de 74 de fonduri de vânătoare care sunt în întregul județ, celălalte fiind date în administrarea asociațiilor vânătorești. Ținând cont că toate aceste fonduri sunt de producție, ele trebuie astfel organizate încât să aducă beneficii.

- Vă referiți la gospodărirea lor.

- Da. Aceasta presupune ca vânatul să fie ocrotit prin combaterea dăunătorilor, asigurarea hranei, asigurarea, în cantități suficiente, de sare pentru vânat, apoi dotarea fondurilor de vânătoare cu instalații specifice (hrănitori pentru animale, fânare etc.). Nu în ultimul rând, se are în vedere, combaterea braconajului.

- Vom reveni la acest subiect. Ce ne puteți spune despre veniturile realizate din exploatarea fondurilor de vânătoare? La cât se ridică acestea?

- Veniturile cele mai mari obținute de către Direcția Silvică provin din vânătoare. Ele ajung, anual, la 350.000 de euro, iar cu valorificarea cărnii se apropie de 400.000 de euro. Sunt venituri foarte mari dacă avem în vedere că beneficiile realizate anual de Direcție se cifrează la 30 de miliarde de lei.

- Se poate spune că pădurile din județ nu duc lipsă de vânat. Totodată, sunt tot mai mulți vânători străini care preferă să vâneze la noi.

- Pe sezon, avem în jur de 300 de vânători străini, marea lor majoritate, adică aproape 90%, vin din Germania. O mică parte sunt italieni și maghiari.

- Spre ce categorii de vânat se orientează?

- Cei din Germania preferă, în special, vânatul mare. Italienii, în schimb, vin pentru iepuri. Având în vedere că sezonul de vânătoare la iepuri s-a deschis la începutul lunii, constatăm că, deja, a început să crească semnificativ numărul de vânători italieni.

- În încheiere, nu putem ocoli problema braconajului...

- Există și așa-zișii vânători care nu înțeleg ce înseamnă vânătoarea. În ceea ce privește depistarea lor, acest lucru se face destul de greu. Țin să precizez totuși că, în ultima perioadă, beneficiind de mai multe autoturisme de teren, am intensificat controalele de pe perimetrul ocoalelor silvice. Ca urmare a acestor acțiuni, pe care le desfășurăm împreună cu Poliția și Inspectoratul Teritorial de Regim Silvo-Cinegetic Timiș, se poate constata că braconajul a scăzut simțitor.

A consemnat,
Dan Roman

La plata căldurii, numărul elementilor nu mai contează

În primăvară, Guvernul anunța că din această iarnă plata pentru încălzire se face proporțional cu suprafața echivalentă termic, adică, pe înțelesul fiecăruia, după numărul elementilor de la calorifere. Până la apariția HG 400, facturarea căldurii se făcea în funcție de suprafață utilă încălzită a locuinței. Actul normativ a produs vociferări în rândul românilor, nemulțumiți de această prevedere fiind în special cei care locuiesc în apartamente defavorizate termic (adică parter, ultimul etaj sau cele amplasate pe colț), care, din construcție, au un număr mai mare de elementi, pentru a le mări confortul termic.

Acum, Guvernul a modificat această prevedere. Practic a revenit la vechiul sistem de calcul: căldura se plătește în funcție de suprafața utilă încălzită. Debusolați sunt cu precădere administratorii de blocuri, care s-au apucat să numere elementii din apartamentele locatarilor, să calculeze astfel încălzirea, iar acum trebuie să facă din nou calculele.

Unii contestă și acest sistem de facturare; adică, dacă un locatar își „tapetează" camera cu calorifere, acesta va plăti tot atât cât plătește vecinul care are, în aceeași cameră, un calorifer cu cinci elementi? se întreabă oamenii.

Despre cei contorizați, aceștia plătesc cât consumă... De multe ori, însă, facturarea la suprafața utilă e mai avantajoasă decât cea la sistemul contorizat, și atunci oamenii sunt tentați să renunțe la contoare, pentru a plăti mai puțin. Trebuie să recunoaștem că asftel de cazuri s-au întâlnit, la Arad, iarna trecută.

G. Knap

Structură silvică privată și la Hălmagiu

„De la 1 ianuarie 2004, Ocolul Silvic Hălmagiu va fi privat" spune ing. Ioan Purlea, șeful Ocolului. În prezent acesta administrează o suprafață de 6000 hectare ce aparțin Regiei Naționale a Pădurilor și 2900 hectare aflate în proprietate privată. Un bilanț provizoriu al silvicultorilor halmăgeni consemnează executarea unor lucrări de amenajări silvice, exploatarea pepinierei în suprafață de 5 ari în care sunt cultivați puieți de rășinoase și foioase. „Pentru 2003 a avut o cotă de masă lemnoasă de 2900 mc cu care a fost aprovizionat populația și instituțiile" spune ing. Purlea. Pentru sărbătorile de iarnă Ocolul Hălmagiu va furniza 20 de brazi cu înălțimea de 15 metri și 300 de pomi până la 3 metri din pădurile Regiei și circa 1500 din pădurea privată, speciile brad, molid și douglas.

. Ocolul silvic privat va avea o structură de personal de 33 încadrați din care 23 vor fi pădurari și patru șefi de districte.

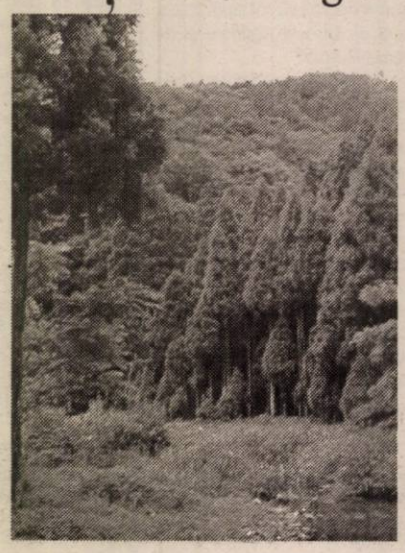

Sida Voicu

Caravana medicală

Du-te la bolnav, s-ar putea ca el să nu mai ajungă la tine!

De ceva vreme, pe Valea Mureșului circulă o caravană care efectuează controale medicale pentru populație. Peste tot pe unde ajunge este luată cu asalt de mulțimea de oameni pentru care reforma din sănătate înseamnă dreptul de a muri liniștit, cu banii dați la CAS, dar fără a putea beneficia și de prestațiile corespunzătoare taxelor obligatorii percepute de stat.

Caravana aparține Fundației Naționale Democrat-Creștine (FNDC), înființată în martie 2002, asociație nonprofit, cu obiectul de activitate constând în servicii medicale și acte caritabile. Domnul Teodor-Gheorghe Staiu, psiholog și fizioterapeut, membru fondator și președinte al FNDC, a avut amabilitatea să ne vorbească despre activitatea fundației.

– Cum v-a venit ideea unei astfel de fundații? Are ea și caracter politic?

– Nicidecum. Fundația Națională Democrat-Creștină nu are nici un fel de valență politică. Ea a apărut din dorința fondatorilor de a oferi oamenilor (în primul rând celor nevoiași) servicii radiologice de strictă necesitate, la prețuri accesibile. Noi urmărim în primul rând să depistăm bolile de contagiune în masă (TBC, SIDA, boli venerice etc.) însă facem un control general al stării de sănătate a solicitatorului și eliberăm certificatele necesare în diferite situații: angajări, controale periodice, examinări cerute de medicii de familie sau de medicii de specialitate etc.

– Ce tarife practicați?

– Pentru asigurații care vin cu bilet de trimitere de la medicul de familie controlul medical este gratuit, noi urmând a primi banii de la CNAS. Pentru celelalte persoane, costul unui control radiologic este de 78.000 lei, mult sub tarifele cabinetelor de specialitate.

– Parcă era vorba de societate nonprofit...

– Da, desigur, însă banii obținuți nu se constituie în profit pentru fundație, ci din ei este plătit personalul, se cumpără consumabilele, se

plătesc taxele la stat (care nu sunt puține), se achită creditele la bănci. Din ce mai rămâne se constituie fondul pentru acțiuni caritabile ocazionale.

– De unde aveți caravana auto cu care vă deplasați în județ?

– Am primit-o gratuit de la Ordinul de Malta din Lille, Franța. Gratuit până la granița română, că de acolo am plătit aproape 400 de milioane de lei pentru vamă, aprobări, înscriere etc. Sponsorii noștri doresc să ne mai doneze și alte mașini cu specific medical, însă deocamdată nu putem extinde prestația noastră medicală. Aducem mulțumiri deosebite doctorului Aristide Aniței de la Paris, care ne-a ajutat cu multă dăruire și ne va ajuta în continuare.

– Din România nu v-a ajutat nimeni?

– Cu toate că am întâmpinat mari greutăți în demersurile noastre, am întâlnit și oameni care au înțeles menirea absolut umanitară a FNDC și ne-au ajutat: d-na Daniela Bartoș, fost ministru al Sănătății, dl. Al. Rafila, director în același minister, dl. Gh. Domșa, președintele CJAS Arad și nu în ultimul rând d-na consilier municipal Rodica Borza.

– Aveți un grafic al deplasărilor în teritoriu cu caravana?

– Nu. Locația noastră este în Lipova. La cererea autorităților locale ne deplasăm și în alte localități. Apreciez pe această cale modul cum au înțeles primarii din Săvârșin și Ususău să se îngrijească de controlul sănătății concetățenilor lor. Așteptăm solicitări din partea tuturor.

– Vă mulțumesc și vă doresc succes în activitatea dvs.

A consemnat
Dorin Ocneriu

La Ususău

Programul cornu' și laptele a dublat numărul de „grădinari"

Programul cornul și laptele a creat, nu de puține ori, controverse, mai ales în rândul primarilor, care au fost nevoiți să aloce fonduri substanțiale, pentru ca ideea Guvernului să poată fi pusă în practică. Ba a fost nevoie de amenajarea unor spații de depozitare, ba s-a impus achiziționarea de frigidere, toate acestea pe banii Primăriilor, care și așa sunt destul de sărace. Totuși, programul are și părțile ei bune, pe lângă simplul fapt că asigură, zilnic, un mic dejun micilor elevi, mai și atrage copiii la școală sau la grădiniță. Este și cazul comunei Ususău, unde, de când s-a introdus acest program la nivel de „grădinari", tot mai mulți localnici își trimit copiii la grădiniță. „Programul își arată eficiența mai ales la nivelul grădinițelor. De când a început să se dea cornul și laptele, mai precis, biscuiți și unt, numărul copiilor care vin la grădiniță s-a dublat. Vă dați seama cum trăiesc oamenii, dacă pentru ei e important chiar și un biscuite și un pachețel de unt", spune primarul Ususăului, Nicolae Răsădean.

Nici Primăria Ususău n-a fost scutită de cheltuieli, pentru ca programul guvernamental să poată fi pus în aplicare. „A trebuit să cumpărăm frigidere la școli și grădinițe, pentru că nu erau condiții bune de depozitare a produselor. Acestea erau puse pe ciment. Iarna mai mergea cumva, dar vara riscam să se strice, așa că, din banii de la buget, a trebuit să rezolvăm cumva situația", spune Răsădean.

Cosmin Mihuța

Blocul din Bârzava nu va fi gata la termen

◆ *Firma de construcții a întârziat lucrarea*

Comuna Bârzava se zbate de ani de zile să termine un bloc din localitate, dar lucrările par a nu mai ajunge la final. Început încă dinainte de Revoluție, blocul cu pricina a stat ani întregi în paragină, din lipsă de fonduri. Cu timpul, o jumătate a blocului a fost finalizată, oamenii s-au și mutat, iar la parter și-au făcut apariția câteva spații comerciale. Cealaltă jumătate, însă, nu a fost finalizată nici până acum. Deși banii au existat, s-a ivit o problemă legată de firma de construcții care trebuia să execute lucrarea și care nu va reuși, mai mult ca sigur, să respecte termenul. „Ne luptăm de ani de zile să terminăm acest bloc și parcă nu mai ajungem la capăt. Termenul de finalizare ar fi trebuit să fie 1 decembrie, însă, din cauza unor probleme apărute la firma care realizează lucrarea, nu cred că vom reuși să respectăm această dată. Eu sper ca măcar interiorul să fie gata, pentru ca oamenii să se poată muta până la 1 decembrie. Exteriorul, mai mult ca sigur, nu-l vom putea termina, dar important e să predăm oamenilor locuințele", spune primarul Adinel Popovici.

Blocul va fi destinat tinerilor, iar la parter se va aloca un spațiu pentru o nouă farmacie care să deservească Bârzava, primarul Popovici fiind nemulțumit de serviciile existente în comună, în acest moment.

Cosmin Mihuța

Distracțiile tinerilor din Pecica

Dansurile, pictura și internetul

Spre deosebire de tinerii din alte localități, cei din Pecica sunt nemulțumiți că nu se pot distra în discoteci pentru simplul motiv că în comună nu există nici măcar o discotecă. Mulți dintre copiii și adolescenții pecicani își petrec timpul liber la Casa Copiilor și Elevilor, unde își dezvoltă talentul și capacitățile de dansatori. Circa 900 de copii cu vârste între 7 și 18 ani frecventează diversele cercuri ale Casei. Pe lângă iubitorii de pictură - talentați de altfel, asta o demonstrează numeroasele premii naționale și chiar internaționale obținute de aceștia, informatică sau șah, nu puțini sunt cei care au ales „să studieze" dansul. Astfel, sunt zece grupe de copii la dansuri populare, moderne și chiar breackdance.

Pentru tinerii din comună iubitori de muzică și dans, Primăria a amenajat o nouă sală de dans, camera, în suprafață de 100 de metri pătrați fiind recent construită în spatele Casei Copiilor. Investiția s-a ridicat la aproape 800 de milioane de lei, banii fiind alocați din bugetul local al Primăriei

Tot pentru tineri, Primăria dorește înființarea unui club de Internet în comună. Spațiul ce va avea această destinație e deja pregătit, în incinta Căminului Cultural. „Acest spațiu îl vom scoate la licitație, Consiliul local urmând să stabilească prețul. Firma care îl va închiria va amenaja aici clubul de calculatoare", spune primarul Iustin Cionca.

G. Knap

Pecicanii au scăpat de gunoaiele dintre blocuri

Până nu demult, între blocurile din Pecica, gunoaiele erau la ele acasă. În lipsa unor containere sau a unor locuri de depozitare, oamenii erau nevoiți să arunce gunoaiele pe unde apucă. Primarul Iustin Cionca susține că, deși personal a încercat, înainte de 2000, să rezolve situația cu fostul primar, nu a găsit înțelegere. „Nefiind salubritate până în 2000, în jurul blocurilor era plin de gunoi. Nu neapărat oamenii sunt de vină, pentru că pur și simplu nu existau locuri amenajate unde să se depoziteze gunoiul menajer. În 2000 am înființat salubritatea, am instituit o taxă pe fiecare gospodărie, iar lucrurile au început să se îndrepte", susține primarul Cionca.

Problema gunoaielor dintre blocuri a fost rezolvată definitiv în acest an, Primăria investind 200 de milioane de lei pentru înființarea unor depozite. „Am făcut patru depozite, care ne-au costat 200 de milioane de lei și i-am pus pe cei care locuiesc în acele blocuri să-și cumpere containere. Fiecare depozit e închis într-un fel de magazie, iar oamenii au primit câte o cheie, merg, aruncă gunoiul, după care închid", spune Cionca.

Cosmin Mihuța

Contracepția tradițională

Domnul doctor Sorin Prișcă, medic de obstetrică-ginecologie la Spitalul Matern Arad, ne prezintă alte două metode tradiționale de contracepție.

Coitul întrerupt

Deși marele dezavantaj al metodei îl constituie necesitatea controlului continuu al actului sexual, fapt dezagreabil, cu efect în timp asupra apetitului sexual al ambilor parteneri, metoda continuă să fie utilizată.

Ultima statistică publicată (la mijlocul anilor '90) arată că metoda este utilizată de 30 la sută din cuplurile din Turcia și Polonia și de doar 13% din cuplurile din Franța.

Metoda în sine constă în retragerea penisului în afara vaginului, înaintea ejaculării. Eficacitatea metodei este grevată de posibilitatea existenței unor spermatozoizi cu capacitate de fertilitate în lichidul preejaculator și de controlul perfect al ejaculării.

De aceea metoda va fi evitată la adolescenți (unde se presupune că nu există un control perfect), la bărbații cu ejaculare precoce, la alcoolici, bolnavi psihici, în cazul unor suferințe ale aparatului genital masculin, care fac dificil controlul.

Metoda fiind liber consimțită între parteneri, nu necesită supervizare medicală, dar trebuie știut că ea are o rată de eșec cuprinsă între 10-18 la sută. Nu trebuie minimalizat nici efectul asupra cuplului în cazul utilizării acestei metode timp îndelungat.

Metoda curbei termice face parte din capitolul de metode bazate pe abstinența periodică.

Utilizarea acestei metode contraceptive, deși veche, este studiată și evaluată începând cu anul 1950. Pentru a putea utiliza această metodă sunt necesare câteva condiții de a căror respectare depinde fidelitatea rezultatelor:

Se poate utiliza (în lipsa vechiului termometru de fertilitate) orice termometru obișnuit.

Determinarea temperaturii se face zilnic, la aceeași oră, de preferință dimineața, la trezire, la pat, în condiții de repaus.

Termometrizarea se poate realiza pe cale vaginală, rectală sau bucală.

Ea trebuie începută odată cu prima zi a menstruației și încheiată odată cu ultima zi a ciclului menstrual (sosirea noii menstruații).

Datele zilnice de temperatură vor fi riguros notate. În perioada menstruală și postmenstruală valorile temperaturii sunt normale.

În momentul ovulației se înregistrează o creștere bruscă de temperatură de 0,2-0,4°C (ex. 36,6-37°C). Din acest moment temperatura va rămâne constantă (în platou) până la debutul menstruației următoare.

În această situație, femeia va aștepta trei zile de la creșterea temperaturii (trei zile de temperatură în platou) pentru a ajunge în perioada infertilă postovulatorie.

Femeia nu va avea raporturi sexuale în prima parte a ciclului menstrual, cuprinsă între menstruație și creșterea de temperatură.

Din descrierea metodei rezultă că utilizarea ei este nesigură și are impact direct asupra vieții sexuale a cuplului.

Perioada de abstinență este lungă, iar etapa infertilă postovulatorie, destul de nesigură.

Metoda se aplică cu dificultate în cazul ciclurilor menstruale neregulate și impune o rigurozitate deosebită.

Riscul major îl reprezintă lipsa informației cu privire la apropierea ovulației și faptul că durata de viabilitate a spermatozoizilor este de până la două zile de la raportul sexual.

De aceea nu recomandăm utilizarea acestei metode drept singura cale contraceptivă.

Combinarea ei cu metoda calendarului sau cu metoda simpto-termică (percepută de femeie cu tensiune în sâni, mici colici abdominale etc., îi conferă șanse sporite de reușită.

Viteza de deplasare a spermatozoizilor în uter și spre trompe face aproape inoperantă (din punct de vedere contraceptiv) metoda dușurilor postcoitale.

Această trecere în revistă a principalelor metode tradiționale arată, pe de o parte nesiguranța lor, iar pe de altă parte impactul pe care (fiecare metodă) îl are asupra cuplului.

Înlocuirea acestora cu metode contraceptive nenocive, cu grad mare de siguranță, care nu influențează viața cuplului, este un proces care se află în plină desfășurare.

PENTRU PRIMA DATĂ ÎN ROMÂNIA !

Prin Clinica *Psoremiss* un nou tratament al psoriazisului

Există mulți factori în viața noastră, care ne produc probleme, griji și la care trebuie să le facem față. Pe lângă stressul cotidian datorat nevoilor zilnice, apar diverse probleme de sănătate și mulți dintre noi ne confruntăm cu neplăcerile acestei boli - psoriazis. Studiile recente arată că aproximativ 3% din populație se luptă cu această afecțiune.

Clinica Psoremiss face parte dintr-un lanț internațional de clinici, care deschide acum și în România accesul la acest tratament modern de psoriazis. Acest tratament a fost obținut în urma unor cercetări aprofundate, necesare din cauza ineficiențelor metodelor de până acum.

Psoriazisul este o boală cronică care evoluează în pusee (apare și dispare), dar un tratament incorect poate duce la prezența permanentă a leziunilor pe corp. Bazați pe miile de cazuri de tratare a psoriazisului în centrele Psoremiss, specialiștii dermatologi oferă această metodă cu rezultate foarte bune.

Tratamentul oferit de Clinica Psoremiss ajută la o curățare optimă sau reduce considerabil severitatea leziunilor, cu remisiune de lungă durată. **Metoda promovată de Clinica Psoremiss NU foloseşte corticoizi.**

În Clinica Psoremiss, medicii curanți sunt specialiști dermatologi, care oferă în funcție de fiecare caz soluția optimă și care supraveghează permanent evoluția fiecărui pacient.

Acum, Clinica Psoremiss vă oferă o soluție.

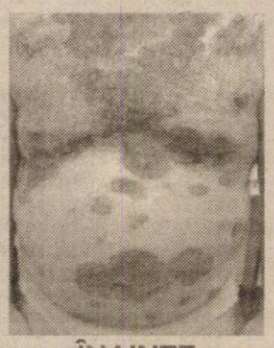

ÎNAINTE

Pentru informații și programări:

TIMIȘOARA
0256-302.589

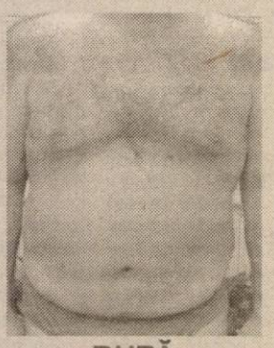

DUPĂ

IAȘI: 0232-222178
CONSTANȚA: 0241-548431
BUCUREȘTI: 021-3304745
BAIA MARE: 0262-213222

(c635/2003)

Medicul vă răspunde!

M.A., 61 ani. Sfatul meu este să vă adresați unui medic endocrinolog. S-ar putea să suferiți de osteoporoză și este nevoie de o investigație numită osteodensitometrie. De asemenea, consultați un medic reumatolog. Sunt sigură că veți primi un diagnostic corect și un tratament corespunzător.

R.R., 66 ani, Arad. Trezitul în timpul nopții, pentru a urina, nu este deloc normal. S-ar putea să aveți probleme cu prostata. Adresați-vă mai întâi medicului de familie.

D.A., 21 ani, Arad. Am înțeles că aveți dureri „îngrozitoare" la nivelul articulațiilor și că nu vă ajută medicamentele primite. Ați fost consultată și de un medic neurolog care a exclus o afecțiune neurologică.

Adresați-vă unui medic reumatolog, care o să vă recomande niște investigații suplimentare. Cereți și sfaturile unui medic psihiatru, deoarece stresul îndelungat poate provoca manifestări psihosomatice foarte diverse. Cel mai bine este să păstrați legătura cu medicul dvs. de familie, care este persoana competentă să vă orienteze spre specialiștii de care aveți nevoie.

La „Natura" (L. Blaga, nr. 15) mă puteți găsi în zilele de luni și vineri, între orele 10-11,30 (tel. 280946).

D.B. 54 ani, Arad. Noul medicament pentru tratamentul hepatitei virale C, denumit **BILN 2016,** este prezentat în studiul publicat în revista NATURE. Informații suplimentare le puteți primi pe **email:** NatureReviews@nature.com. Sau la adresa: Nature Reviews Journals, Porters South, 4 Crinan Street, London N 1 9 XW, UK., Fax 44(0)207843 3629, Tel. 44(0)207843 4624.

Remedii naturiste

● **salcia albă (salix alba)**, denumită și salcie plângătoare, este folosită de multă vreme de medicina tradițională. Ea calmează durerile, scade febra, elimină toxinele din sânge, combate hemoragiile interne, colitele, reumatismul. E recomandată persoanelor pese 50 de ani, deoarece preîntâmpină infarctul. Știința modernă recunoaște proprietățile astringente ale salciei. Coaja de salcie conține din abundență salicin, salicortin și alte glicozide, rășini, oxalați și enzime. E de fapt o aspirină naturală, care nu are efectele secundare ale aspirinei sintetice. Traversând stomacul și intestinul, salicilatul ajunge în ficat, unde este transformat în acid salicilic, cu proprietățile terapeutice amintite. Prin urmare, beți periodic, măcar câte o cană de ceai de salcie. Veți avea numai de câștigat!

● **dacă ați răcit** e foarte important să stați în casă, în primele două-trei zile. Nu vor apărea complicații, veți scăpa mai repede de boală și nu veți infecta colegii. Beți ceaiuri călduțe, preparate din: cimbrișor, pătlagină, coajă de salcie și scai-vânăt. Consumați citrice, faceți inhalații cu INHALANT (un extract din uleiuri de plante, pe care îl găsiți la farmacie). Pentru desfundarea nasului puteți folosi picături de PINOSOL (3x3 picături în fiecare nară), care este un extract din ulei de pin. Pentru calmarea tusei, alături de ceaiurile amintite, mai puteți folosi un sirop cu extract de muguri de pin sau de lemn dulce. Dacă după 3 zile de tratament nu simțiți o ameliorare a simptomatologiei, consultați medicul de familie.

Pentru creșterea imunității puteți apela la unul dintre următoarele produse naturale: extract de Echinaceea, extract de usturoi (garlic), Septilin, extract de rădăcina vieții (Ginseng), extract de cătină și alge marine (Cătinofort), extract de măceșe etc.

În zilele de 21 și 22 noiembrie a.c. vor avea loc noi alegeri la Colegiul Medicilor din Arad. Întrucât alegerile din 14 și 15 au fost invalidate din lipsă de cvorum. Listele cu candidați mai pot fi consultate în incinta Spitalului Municipal, Județean, Matern, la sediul AMFA și Asociației medicilor stomatologi.

Stimați colegi, vă așteptăm!
Comisia Electorală Arad

Contraindicații pentru unele plante medicinale

● **coada-șoricelului și coada-calului** nu trebuie consumate în cure îndelungate, datorită conținutului în alcaloizi. Abuzul poate provoca crampe și agitație. Cel mai corect este să fie băute cel mult o lună, după care se opresc pentru două săptămâni și apoi se reia cura.

● **salvia** nu se recomandă femeilor care alăptează, deoarece reduce secreția lactată.

● **pelinul** este contraindicat gravidelor și femeilor care alăptează. Supradozarea este responsabilă de agitație, convulsii, pierderea cunoștinței

● **coada-racului** este contraindicată în afecțiuni hepato-renale. Nu se administrează pe stomacul gol, deoarece produce iritații gastro-intestinale.

● **păpădia** consumată în exces poate provoca greață, vomă, diaree, aritmii cardiace.

● **trei-frați-pătați** în exces determină vărsături și diaree.

● **turița-mare** în exces provoacă colici și poate duce la eliminarea bruscă de calculi cu obstruarea căilor biliare **sau renale.**

● **ienupărul** consumat în exces poate provoca hemoragii intestinale, hematurie, irită căile urinare. Se contraindică la gravide.

● **cimbrișorul de câmp** se contraindică în pancreatite (deoarece inhibă activitatea enzimatică).

● armurariul se contraindică în hipertensiunea arterială.

Actualități medicale

*** medicii de la Spitalul Karolinska din Stockholm au folosit pentru prima oară în istoria medicinei sânge artificial la tratarea pacienților.** Acesta este un sânge uman transformat în pudră și are o perioadă de valabilitate de mai mulți ani, față de sângele natural care nu poate fi folosit decât timp de 42 de zile de la prelevare. Pudra poate fi transformată în lichid atunci când este nevoie și folosită imediat, indiferent de grupa sanguină a pacientului. Până acum nu există indicii că sângele ar putea fi respins de organism. Dr. Pierre La Folie, medic-șef la Spitalul Karolinska, a spus că în cazul în care s-ar aproba utilizarea sângelui artificial, acest lucru ar conduce la schimbări radicale în domeniul îngrijirii sănătății: „Dacă funcționează până la capăt, omenirea va face un pas mare înainte. Este un eveniment similar cu aselenizarea, ca importanță".

Sângele sintetic a fost creat de cercetătorii americani, dar procesul este ținut secret. Sângele uman a fost ales din motive etice, dar ar putea fi folosit sânge de la orice mamifer.

*** La Institutul Clinic Fundeni a fost realizat, în premieră națională, un transplant alogen (cu celule de alte persoane) în cazul unei boli hematologice maligne, respectiv leucemia acută.** Intervenția a mobilizat o echipă numeroasă și complexă de specialiști. Costul unui transplant este cuprins între 70.000 - 100.000 de dolari. Profesorul dr. Dan Coliță, șeful Clinicii de Hematologie, a explicat că în această unitate ar fi putut fi efectuate 20-30 de transplanturi dacă ar fi existat banii necesari, însă se mulțumesc și cu o finanțare pentru zece transplanturi, număr ce va permite includerea Centrului de la Fundeni în forurile internaționale.

*** cercetătorii britanici au descoperit o genă care, îndemnând organismul uman la consumul permanent de hrană, poate contribui la obezitate.** Studiul a fost realizat la Imperial College din Londra. Obezitatea poate scurta viața unei persoane chiar și cu zece ani, contribuind la creșterea riscului de îmbolnăvire de cancer, diabet, infarct miocardic sau congestie cerebrală. Rezultatul respectivei cercetări are o mare importanță în lupta împotriva obezității.

*** nicotina este un posibil tratament pentru boala Alzheimer.** Această boală este una dintre cele mai frecvente forme de demență și afectează foarte multe persoane în întreaga lume. La originea bolii au fost identificați mai mulți factori, printre care: vârsta, alimentația, moștenirea genetică și mediul în care a trăit pacientul. În stadiile incipiente ale bolii, apar pierderi de memorie și disfuncționalități de exprimări. În stadiile avansate, pacienții uită numele rudelor, nu-și mai amintesc locurile unde au trăit și nici evenimentele recente. Cercetătorii americani au descoperit că o dată descompusă în interiorul organismului, nicotina împiedică formarea unor cheaguri sau plăci proteinice în creier, fenomen asociat cu boala Alzheimer. Ei au introdus un compus al nicotinei și glucoză în proteinele responsabile de formarea plăcilor, iar numărul lor a scăzut.

Pagină realizată de dr. Maria Filimon

De la un stadion la altul

De ce le-a fost frică au scăpat!

UTA a reușit destul de rapid să încheie conturile cu Armătura Zalău, asta în ciuda faptului că nici acum echipa nu merge așa cum ar dori antrenorul ori conducerea. Se vede o schimbare în prestația UTA-ei, față de începutul sezonului, dar parcă nu e suficient de bine pentru o echipă ce are ca obiectiv promovarea.I De la o vreme, antrenorul principal al „Bătrânei Doamne", Gigi Borugă nu mai vine la Conferințele de presă de la finalul jocurilor. Nu știm de ce, dar iubitorii fotbalului se întreabă care este motivul pentru care el absentează. Nu de alta, dar cuvântul lui Borugă e mult mai greu decât cel al lui Radu George. Așteptăm, pe viitor, declarațiile lui Gigi Borugă, pentru că sunt foarte importante, din multe puncte de vedere.I Vineri seara, la emisiunea lui Florin Căruceru, intitulată „În tribună", se vorbea despre delegarea arbitrului Marius Lungu, la partida cu Armătura Zalău. Probabil, realizatorul a auzit vorbindu-se despre „fluieraș" pe holurile de la club. Cum că a evoluat ca jucător - până nu demult - la Gaz Metan, iar acest lucru ar putea să coste echipa arădeană. Participant la emisiune, Ovidiu Păcurariu, purtător de cuvânt la ACU Goldiș, a fost deosebit de încrezător în Lungu, știindu-l un om serios, atât ca fotbalist, cât și arbitru. Acum, după ce am văzut cum a fluierat acesta, putem spune că cei de la UTA au scăpat de ce le-a fost frică, Lungu acordând procentul de cinci la sută gazdelor, nu oaspeților.I Le-a fost greu celor de la UTA să controleze situația înaintea meciului, căci jucătorii au amenințat cu greva, respectiv refuzul de a participa la cantonament, dacă nu-și vor primi drepturile bănești restante. Până la urmă Drida et comp. au cedat, au și intat în teren hotărâți să câștige. Au reușit, dar ce se va întâmpla în această săptămână dacă nu se dau banii? I De multă vreme nu am mai văzut să izbucnească în urale publicul arădean, precum a făcut-o sâmbătă. Cei care i-au făcut fericiți pe arădeni au fost hunedorenii de la Corvinul, atunci când pus capăt invincibilității CFR-ului din Cluj. Oare, au avut primă cei de sub Fumale, de la vreo contracandidată a formației de pe Someș? Nu de alta, dar cu o etapă înainte, Tricotaje Ineu a dat cu piciorul la trei milioane de lei de jucător, ce ar fi venit de la UTA, în cazul victoriei asupra clujenilor.

Leo Sfâra

Jucătorii și-au făcut mea culpa, antrenorul nu!

▲ Așa cum elogiam prestația Tricotajelor la începutul toamnei, tot așa nu putem închide ochii, acum, la aniti-fotbalul ce au ajuns să-l practice elevii lui Cigan. Acest lucru s-a văzut cel mai bine, sâmbătă, la Deva, acolo unde echipa (impropriu spus) ineuană a făcut eforturi imense să nu arunce prosopul. Și asta în conditiile în care adversarul era și el „în corzi", pentru eliminarea lui Beldeanu încă din minutul 21. ▲ Absolut nimic nu a funcționat în jocul lui Luca et. comp., de altfel foarte supărați pe ei înșiși la finalul partidei. **„Ar trebui să ne crape obrazul de rușine după cum am evoluat astăzi"** - sau **„Nu-mi amintesc să fi făcut un meci atât de slab de pe vremea când evoluam la Motorul"** - sunau reacțiile lui Roly Nagy, respectiv Porumboiu la cele întâmplate la „poalele" cetății. ▲ Cea mai așteptată concluzie era - însă - cea a lui Cigan. Răspunsul ne-a frapat puțin: **„Nu pot să-mi explic jocul slab al echipei".** Insistând puțin, spunând că nu e firesc ca antrenorul să nu știe cauzele eșecului și ce e de făcut în continuare am obținut următoarea declarație: **„Poate ar fi timpul să luăm primele măsuri împotriva jucătorilor. Probabil, în iarnă, vom renunța la 5-6 dintre ei care nu-și justifică prezența în Divizia B."** Nimic despre greșelile sale, pe care - în opinia noastră - le-a făcut în întrecerea de la Deva. În primul rând l-a titularizat pe Claudiu Balaci, când acesta venise în seara dinaintea jocului de la Reșița cu o incizie nevindecată la genunchi și neantrenat de două săptămâni, apoi nu l-a înlociut pe Porumboiu când era evident că fostul fundaș devean era total depășit de evenimente, pentru ca în a doua repriză, cu un om în plus pe tren, să țină în permanență trei apărători la singurul „vârf" al gazdelor, Țălnar. După părerea noastră au fost scăpări care au cântărit în economia jocului și ele ar fi trebuit asumate de tehnicianul „albalbaștrilor". ▲ Peste toate astea, nu e de bun augur conflictul izbucnit între Cigan și galeria „Ultra Blue Boys", oamenii lui Sorin Herman lipsind din tribunele stadionului din Deva. Până la urmă cel mai înfocat suporter a fost ex-directorul executiv al Tricotajelor, Cornel Gaie. Acesta nu a stat alături de cei câțiva ineuani sosiți la meci, printre care primarul Mehelean și vicele clubului, Nogea, ci a preferat să fie „torturat" de o „mână" de prieteni de prin părțile locului. **„Băi Gaie, dar voi nu puteți nimic."** - repetau tot la 5 minute amicii lui „Cocu", de altfel foarte dezamăgit de prestația foștilor săi subordonați.

Călin Mnerie

Lung e drumul către puncte...

■ Nou-promovata ACU Goldiș Arad se află într-o situație ingrată în clasamentul seriei a III-a a Diviziei B, pe un loc retrogradabil. Elevii lui Marcel Coraș - singurul antrenor al acestei echipe în istoria existenței clubului - au ratat sâmbătă, la Mediaș, șansa de a-și îmbunătăți pasivul de -9 de la „adevăr". ■ Fără acele nesincronizări din apărare și cu un dram de tupeu în atac, „studenții" arădeni ar fi putut da „lovitura". Una cu dublu impact: încurcarea Gazului, una din adversarele UTA-ei la promovare și... încasarea primei de joc promise de sponsorul Măinescu. ■ N-a fost să fie (și) pentru că Lung a gafat de câteva ori nepermis în apărare, Pavel a lipsit din atacul arădenilor, iar Solomon a fost folosit prea puțin pentru a putea încerca să înscrie. ■ Vinovat de primirea primului gol, fundașul Remus Lung a fost la un pas de a fi „caftit" de „veteranii" Sinescu și Aslău. ■ Viață grea are și tehnicianul Gazului, Silviu Dumitrescu, contestat de o parte a publicului mediesan. Reacția suporterilor e de neînțeles, deoarece formația gazdă are cel mai bun „adevăr" și se află la un singur punct în spatele liderului. Parcă ne aducem aminte de vremurile - nu tocmai îndepărtate - când antrenorul „Bătrânei Doamne", Gigi Borugă, împărtășea soarta lui Dumitrescu. ■ Excelent arbitrajul tânărului timișorean, Cornel Fânață, cum orice echipă și-ar dori într-un joc disputat în deplasare. ■ Nota zece pentru Zoran și „Taurii Vestici", care s-au comportat admirabil în tribunele cochetului stadion din Mediaș, jandarmii din imediata lor apropiere neavând, practic, de lucru. ■ Pentru ACU Goldiș urmează sâmbătă un meci decisiv pentru continuarea cursei de evadare din zona „nisipurilor mișcătoare", contra CSM-ului reșițean. Aslău et company trebuie să învingă, cu orice preț...

Daniel Scridon

West Petrom se pregătește pentru meciul orgoliilor

◆ Victoria West Petrom-ului de sâmbătă are darul de a mai liniști atmosfera încărcată ce s-a instaurat în ultimele trei luni la acest club. Clujul s-a dovedit un adversar serios, bine pus la punct, dar arădenii s-au mobilizat la maxim, reușind, în fine, un succes pe măsura așteptărilor. ◆ După ce a stat mai mult timp pe margine, fortat de o accidentare, Alan Tosic a debutat în sfârșit pe teren propriu, dar a apucat să joace doar câteva minute, o clipă de nervozitate costându-l eliminarea. ◆ Galeria „West Force" a ajuns la „Polivalentă" direct de la Mediaș, acolo unde Zoran Arsenov & comp. au susținut echipa de fotbal ACU Goldiș. ◆ Conferința de presă organizată după joc a atins și problema financiară de la club, care se speră că va fi depășită. „Nu cred că vor mai fi probleme cu salarizările" a spus președintele Dan Gabriel Boric. Echipa a primit un sprijin lunar din partea Consiliului Local, bani ce urmează a fi folosiți pentru mesele jucătorilor sau deplasările necesare jocurilor din campionat. ◆ Wayne Clark i-a exasperat pe conducătorii echipei, fiind socotit un jucător-problemă, care, în cele din urmă, s-a ales cu o suspendare de două luni. Clark va rămâne la dispoziția clubului în acest timp, soarta sa urmând a fi hotărâtă în funcție de cum se va pregăti în continuare. ◆ Fără îndoială, jocul din etapa viitoare cu Asesoft Ploiești va fi unul care va naște multe ambiții. Chiar dacă echipa lui Dragan Petricevic este superioară atât în clasament cât și valoric, orgoliul Aradului de a-l da o replică puternică fostului antrenor va fi mare, astfel că meciul este preconizat drept unul de „totul sau nimic."

Radu Romanescu

Slam-dunk-urile lui Clark au devenit o amintire

Pe terenurile Diviziei D

Opriți măcelul! Tăiați în carne vie...

Când eludezi regulamentele, aplici sancțiuni după interese, nu poți să ai decât un fotbal murdar, plin cu scandaluri. Nu știm în ce măsură îl interesează pe octogenarul colonel toate acestea. Dar știm, în schimb, că în „parohia" lui scandalurile se înmulțesc mai ceva ca ciupercile după ploaie. Și mai știm că în timp ce dumnealui stă înfipt într-un scaun de președinte, unii arbitrii - care spre deosebire de nea' Nicu chiar aplică regulamentele în vigoare - ajung să apeleze la medicii legiști pentru a constata cât de lungă e pauza după bătaia încasată pe terenurile județului. Tare am fi vrut ca acei derbedei de la Macea să se răzbune pe alde Zăhoi ori Selejan. Să simtă și ei pe pielea lor umilința și durerea. Doar atunci, când cineva se va găsi să se răzbune pe ajefiști, vom putea spera la „tăieri în carne vie"...

● **Inadmisibil** ce s-a petrecut duminică după-amiază la Macea. Oricât de prost ar fi fluierat Cadar ori ar fi dat cu bățu', Mocanu și Rotaru - deși avem informații că au condus bine - să dai în ei mai rău ca-n animale, e de neconceput și neacceptat. Sub ochii unor polițiști de decor, mai ceva ca palmierii pe plaja mării și a unui primar care tot el e supărat și amenință cu retragerea din campionat, antrenorul-jucător Crișan a dat tonul „coridei". Câțiva spectatori au împărțit și ei pumni și picioare arbitrilor, care au scăpat ca prin minune de linșaj. Dacă „fluierașii" sifonați își vor căuta dreptatea și în justiție, ajefiștii au datoria de a sparge „buba" și a lua cele mai dure sancțiuni. Ne-am săturat de jumătăți de măsură și de așa-zisele circumstanțe atenuante. „Tăiați pisica-n două" sau, dacă sunteți atât de compromiși stimabililor ajefiști, mai aveți o soluție, lăsați pe alții. ● **Inadmisibil** și gestul unui alt primar, pe care în alte ocazii l-am lăudat pentru implicarea sa în fenomen. Este vorba de Ghe. Lăcătușu, întâiul om al comunei Iratoșu, care l-a bruscat pe unul din asistenți, pe motiv că n-a ridicat steagul cum a vrut el. În rest, echipa lui Șandu Țamboi se afundă tot mai rău în partea inferioară a clasamentului. ● Bucurie mare la Lipova, acolo unde „șoimii" lui Bubela au reușit să țină în șah o echipă, Comera, care rar nu poate să puncteze în 90 de minute. ● Gloria lui Mihai Petcuț, aflată la ceas aniversar - chiar dacă onor conducerea nu a făcut nimic pentru a sărbători 90 de ani de la înființare - continuă cursa de urmărire a liderului. ● Care lider, Victoria Nădlac s-a impus, mai ușor decât o arată scorul, la Vinga, pe terenul unei echipe care a făcut o „curățenie de toamnă" în lot demnă de toată lauda. ● Derby-ul tinerilor a dat câștig de cauză celor din Mailat, iar Romvestul va trebui să tragă serios pentru a evada din zona retrogradării. ● Scorul etapei l-au realizat „șoimii" Pâncotei în dauna decepției, Olimpia Bârzava. Totuși, trupa lui Negrilă e supărată că n-a mai reușit măcar un gol, așa, să fie unul pentru fiecare adversar...

Daniel Scridon

Futsal

FC Arad a pierdut la București

În ultima etapă a turului Campionatului Național de Futsal, FC Arad s-a deplasat la București, unde a întâlnit Venus. Gazdele, antrenate de Adrian Matei, s-au impus cu 7-3, golurile arădenilor fiind reușite de Raoul Burtea.

Duminică, FC Arad se va deplasa la Deva, unde, în cadrul primei etape a returului, va întâlni revelația acestui sezon, AS CIP. În tur, devenii s-au impus la Arad cu 6-1.

Radu R.

Meciuri amicale internaționale

Italia - România 1-0, Polonia - Serbia-Muntenegru 4-3, Anglia - Danemarca 2-3, Germania - Franța 0-3, Portugalia - Grecia 1-1, Cehia - Canada 5-1, Senegal - Cote d' Ivoire 1-0, Albania - Estonia 2-0, Egipt - Africa de Sud 2-1, Maroc - Burkina Faso 1-0.

Campionatul Județean „Onoare"

Seria A

Rezultatele etapei a 13-a: Progresul Pecica - Podgoria Ghioroc 1-0; Mureșana Măndruloc - Inter Arad 2-2; Victoria Zăbrani - Victoria Felnac 2-2; Petrom Nădab - Mureșul Ususău 1-0; Unirea Șeitin - C.N.M. Livada 2-2; Stăruința Dorobanți - Voința Zimandul Nou 2-1; Golgovăț '99 - Voința Munar 0-0; Inter Zimand Cuz - Forest Sânpetru German 3-0 (f.j.).

Etapa viitoare (22-23 noiembrie 2003): Sp. German - Pecica, Livada - Dorobanți, Inter - Ghioroc, Măndruloc - Zăbrani, Munar - Zimand Cuz, Zimandul Nou - Glogovăț'99, Ususău - Șeitin, Felnac - P. Nădab.

Clasament

1. Pecica	13	8	4	1	27-12	28 (+10)
2. Livada	12	8	4	0	27-13	28 (+10)
3. Măndruloc	13	6	6	1	29-15	24 (+3)
4. Șeitin	13	6	4	3	32-20	22 (+1)
5. Zăbrani	13	6	2	5	22-24	20 (-2)
6. Munar	13	5	4	4	26-20	19 (+2)
7. Zimandul Nou	13	5	3	5	28-21	18 (-3)
8. Dorobanți	13	4	5	4	33-28	17 (-2)
9. Inter	13	4	5	4	37-33	17 (-2)
10. Zimand Cuz	12	5	1	6	31-19	16 (+1)
11. Sp. German	12	4	4	4	19-19	16 (-2)
12. Felnac	13	5	1	7	29-37	16 (-5)
13. Ghioroc	13	4	2	7	26-33	14 (-4)
14. Glogovăț	13	2	3	8	14-34	9 (-9)
15. Ususău	12	3	0	9	14-36	9 (-9)
16. Nădab	13	2	2	9	28-58	8 (-13)

Seria B

Rezultatele etapei a 13 - a: F.C. Național Sintea Mare - Cetate Dezna 6-0; Crișana Dinamo Sebiș - Victoria Lunca Teuz 2-1; Viitorul Satu Nou - Textil International Galșa 0-2; Progresul Nădab - Armonia Ineu 1-3; Recolta Apateu - Victoria Seleuș 0-0; Crișul Alb Șicula - Șoimii Șimand 8-1; Crișul Alb Buteni - Viitorul Șepreuș 3-2. Flacăra Țipari a stat.

Runda viitoare (23 noiembrie 2003): Șimand - Buteni, Seleuș - Șicula, A. Ineu - Apateu, Galșa - Nădab, Lunca Teuz - Satu Nou, Dezna - Sebiș, Țipari - Șepreuș. Sintea Mare stă.

Clasament

1. Sintea Mare	13	10	1	2	37-17	31 (+10)
2. Țipari	12	9	0	3	29-22	27 (+9)
3. Seleuș	12	7	2	3	13-11	23 (+5)
4. Galșa	12	7	1	4	40-18	22 (+4)
5. Satu Nou	12	6	0	6	21-14	18 (0)
6. A. Ineu	12	5	2	5	24-22	17 (-4)
7. Lunca Teuz	12	5	1	6	26-25	16 (-2)
8. Șicula	12	5	1	6	27-26	16 (+1)
9. Sebiș	13	5	1	7	27-27	16 (-5)
10. Buteni	12	4	3	5	16-24	15 (-3)
11. Apateu	12	4	3	5	16-24	15 (-2)
12. Șepreuș	12	4	1	7	27-33	13 (-4)
13. Dezna	12	4	1	7	23-35	13 (-5)
14. Nădab	12	4	0	8	23-30	12 (-6)
15. Șimand	12	3	1	8	21-52	10 (-8)

• Voința Agrișul Mare s-a retras din campionat

ROMTELECOM S.A.

Pentru a răspunde aspirațiilor de dezvoltare a afacerilor dumneavoastră, vă venim în întâmpinare cu cele mai avantajoase oferte, invitându-vă să deveniți Agent Local pentru comercializarea produselor ROMTELECOM:

- **cartele telefonice**
- **cartele preplătite**
- **aparate telefonice**

Nu ezitați să profitați de oportunitatea de a vă alătura unei companii de prestigiu cum este ROMTELECOM, fapt care se poate transforma într-un real avantaj pentru dumneavoastră.

Toți cei interesați de oferta noastră pot obține informații suplimentare la numărul de telefon: **08010 AGENT (08010 24368).**

ROMTELECOM

ROMANIA partener oficial al Comitetului Olimpic Român

(c.716/2003)

LNB ROMANIA

PREMIXURI ŞI CONCENTRATE PENTRU FURAJAREA ANIMALELOR

ALCODA S.R.L.

- dealer autorizat -

Str. Lidia nr.60 1900 Timisoara
mobil: 0723/53.85.32
0788/63.85.32

(3236308)

s.c. GENERAL BETON România s.r.l.

angajează muncitor necalificat
pentru laborator și stație betoane Arad.

Condiții:
- domiciliul stabil în Arad
- stagiul militar satisfăcut
- disponibilitate la program prelungit.

Informații la telefon 0257-216.715, 0257-216.716, 0721.270.019
sau la sediul firmei
din Calea Aurel Vlaicu nr. 259
(vis a vis de Piața Auto Hipodrom).

(4044414)

AFL EUROPE

În vederea extinderii activității de producție în noua uzină de sisteme de distribuție electrică pentru autovehicule (cablaje) din Nădab/Chișineu-Criș

s.c. **Alcoa Fujikura** SRL
(membră a Grupului Alcoa)

scoate la concurs postul

Inginer program

Cerințe
- studii superioare tehnice
- cunoștințe de limba engleză (limba germană constituie avantaj)
- cunoștințe de operare/proiectare PC
- capacitatea de a lucra în echipă

Societatea noastră asigură
pregătire profesională la nivelul cerințelor mondiale, asigură continuitate în pregătire și perfecționare precum și transport la locul de muncă.

Rugăm pe cei interesați să-și trimită CV-ul în limba engleză împreună cu copiile certificatelor de studii și/sau specializare, pe fax la numărul: **0257-307.126**, menționând: *ref. inginer program* sau la adresa: **S.C. Alcoa Fujikura SRL, Nădab, DN 79, km. 37,5, jud. Arad,** sau pe adresa de e-mail **Daciana.Rosca@alcoa.com**

(3761091)

CONSULTAȚII GRATUITE PENTRU DEPISTAREA ADENOMULUI DE PROSTATĂ

Sâmbătă 15 și 22 noiembrie

Dr. ȘTIUCĂ SERACU Florin
cabinet urologie - **Policlinica municipală**
Bd. Revoluției nr. 45, Arad
Programări: ☎ 253 767

(c.382/2003)

OMNIASIG

Member of TBIH GROUP

angajează

ȘEF AGENȚIE

Se cere
- studii superioare
- experiență în domeniul asigurărilor
- capacitate de analiză, organizare și planificare
- orientare spre client și rezultate
- seriozitate, corectitudine, spirit de echipă

INSPECTORI ASIGURĂRI

Se oferă
- posibilitatea realizării unei cariere deosebite
- condiții de salarizare atractive
- mediu de lucru modern într-o companie de mare perspectivă

CV-urile se depun personal la sediul societății din Bd. G-ral Dragalina Nr. 9
sau le transmiteți prin e-mail la: omniasig@arad.ro

(3761198)

s.c. INSTALAȚII PROMPT SERVICE s.r.l. CALEA TIMIȘORII NR. 39, ARADUL NOU

LANȚUL-SANEX

TEL. 0257-287.340, 0257-287.776, 0722.807.903

Vă oferă: **Articole pentru: Instalații de apă, Gaz, Instalații sanitare, Electrice, Uz casnic și gospodăresc.**

Servire promptă! **PREȚURI MICI** **ORAR** zilnic: 8 -18, sâmbătă: 8 - 13

(C.A.547/2003)

VÂNZĂRI APARTAMENTE O CAMERĂ

Vând garsonieră zonă centrală, confort I, preț negociabil. Telefon 0744.336.078. (24506)

Vând apartament una cameră, parter, semicentral. Telefon 274024, după masă sau 0744.546.579. (24184)

Vând apartament 1 cameră, Aleea Agnita, etaj 3. Telefon 0745.370.916; 256353. (24787)

VÂNZĂRI APARTAMENTE DOUA CAMERE

Vând apartament 2 camere, parter, 44 mp, Vlaicu-Fortuna, 10.800 Euro, neamenajat. Telefon 279718; 0744.542.931. (24745)

Vând apartament 2 camere, total amenajat, centru. Telefon 0721.184.114. (24114)

Vând apartament 2 camere, Piața Spitalului. Telefon 0257/233698, după ora 16. (24753)

Vând 2 camere, Tudor Vladimirescu, 63 mp, decomandat, 18.000 Euro. Telefon 213192; 0722.257.409. (24754)

Vând 2 camere, Crișan, 93 mp, etaj I, birouri, cabinet, 26.000 Euro. Telefon 213192; 0722.257.409. (24754)

Vând urgent apartament 2 camere, parter, zona 300. Telefon 259719. (24767)

Vând urgent apartament 2 camere, decomandat, îmbunătățit, convenabil, negociabil, bloc CFR, str. Zimbrului, Aradul Nou, bloc 92, scara B, ap. 16. (24770)

Vând apartament 2 camere, parter, zona Romanilor. Telefon 283991. (24789)

VÂNZĂRI APARTAMENTE TREI CAMERE

Vând apartament 3 camere, parchet, teracotă, contorizat, în SEBIȘ, str. Victoriei, bloc BIII, etaj II, ap. 9. Informații telefon 0744.784.577. (24803)

Vând apartament, 3 camere, ultracentral. Telefon 212544, orele 8-15. (24463)

Vând apartament 3 camere, parter, Vlaicu, 18.500 Euro. Telefon 251072. (24537)

Vând apartament 3 camere, decomandat, confort I, neamenajat, Vlaicu. Telefon 0723.599.169. (24115)

Vând apartament 3 camere, etaj I, Vlaicu, îmbunătățiri. Telefon 256353; 0745.370.916. (24787)

Vând apartament 3 camere, Legea 112, central, neamenajat, 28.000 Euro, negociabil. Telefon 0722.287.612. (24812)

Vând apartament 3 camere, 125 mp, Vlaicu, la cheie, 53.000 Euro. Telefon 0722.294.842. (24813)

Vând apartament 3 camere, ultracentral, ultramodern, multiple îmbunătățiri, garaj, aer condiționat, 38.000 Euro. Telefon 0257/230303; 0722.278.658. (24819)

VÂNZĂRI APARTAMENTE PATRU CAMERE

Vând apartament ultracentral 4 camere, unicat, ultramodern, 165 mp, garaj, boxă amenajată, parter, finisaje de excepție, Armata-Poporului, 76.000 Euro. Telefon 0722.344.621; 250966. (24676)

Vând apartament ultracentral 4 camere, 200 mp. Telefon 338244, 0721.269.705. (24620)

Vând apartament 4 camere, etaj IV, str. Horia nr. 10, 42.000 Euro. Telefon 0723.287.142; 0740.502.820. (24821)

VÂNZĂRI CASE

Vând casă, 1.000 mp, pe centura din GAI. Telefon 0744.785.497. (24811)

Vând CASĂ P+1, cu teren 1.000 mp. Telefon 0721.269.706, 338244. (CP 604/2003)

Vând casă, central, singur în curte, intrare auto, 4 camere + posibilitate încă 3 camere la mansardă sau schimb, preț 86.000 Euro, negociabil. Telefon 0722.349.504. (24296)

Vindem

HÂRTIE DE ÎMPACHETAT

la sediul ziarului „Adevărul" din B-dul Revoluției nr. 81

Vând CASĂ P+1, cu teren 1.000 mp. Telefon 0721.269.706, 338244. (CP 604/2003)

Vând casă, Aradul-Nou, Legea 112, complet renovată, suprafață 1.200 mp, preț la vedere. Telefon 0788.413.521; 0766.722.173; 0723.703.018. (24553)

Vând casă mică în cartierul Alfa, 1.080 mp. Telefon 214428. (24736)

Vând casă, VLADIMIRESCU, toate utilitățile (încălzire centrală, telefon, cablu, grădină, teren extravilan, anexe gospodărești). Telefon 514955, 287623; 0722.663.275.

Vând casă mare, cu grădină 17 ari, localitatea Păuliș. Telefon 277266, după ora 18. (24521)

Vând casă Cicir, șoseaua principală, încălzire gaz, grădină 1500 mp. Telefon 216405. (23924)

Vând apartament la casă, 4 camere, 2 băi, Legea 112, curte comună, confort deosebit, încălzire proprie gaz, garaj, zonă centrală, front stradal 15 m. Telefon 250308; 0722.692.973. (23924)

Vând casă 3 camere, anexe, localitatea Voivodeni, județul Arad + teren arabil. Telefon 0724.521.581, 272662. (24581)

Vând casă, 4 camere, dependințe, singur în curte. Strada Badea Cârțan nr. 11. (24456)

Vând sau schimb casă, Șeitin, cu garsonieră, Arad. Telefon 0742.665.231. (24735)

Vând casă de vacanță, la Ineu, D+P+M, pomi, vie, 18.000 Euro, negociabil. Telefon 250250; 0766.250.251. (24776)

Vând casă, în Variașul Mare, nr. 29, 3 camere, bucătărie, anexe, grădină 3.200 mp, pământ în extravilan, 5.700 mp. (24825)

Vând urgent casă, 15.000 Euro, negociabil, Chișineu Criș, str. Privighetorii nr. 15 A. Telefon 0745.909.048. (9567294)

Vând casă mare central, str. Gh. Barițiu, nr. 20, suprafața 400 mp. Telefon 0744.803.940. (24847)

Vând, închiriez casă, clădire, ideal producție, depozitare, accept variante, schimb, preț 42.000 EU. Telefon 0744.248.269. (24829)

VÂNZĂRI SPAȚII

Vând CLĂDIRE NOUĂ, 92 mp, curent trifazic, telefon, GRĂDIȘTE, str. Bradului 16A și TEREN 852 mp. Telefon 218909; 0722.295.928. (24452)

VÂNZĂRI TERENURI

Vând teren 500 mp, cu proiect casă în Mureșel, preț 14.000 EU. Telefon 0722.457.098. (24625)

Vând teren intravilan, drum centură, front stradal mare, 6 Euro/mp. Telefon 253364; 0722.257.409. (24754)

Vând 0,5 ha pădure, zona Nadăș. Telefon 286705. (24759)

Vând 40 ari vie, Galșa. Telefon 531330. (9994310)

VÂNZĂRI AUTO

Vând talon Dacia 1300, Dacie pentru dezmembrat, închiriez garaj. Informații 286.111.

Vând Cielo și microbus Mazda. Informații telefon 0742.505.537. (24738)

Vând Opel Ascona Diesel, înmatriculat, verde metalizat, stare impecabilă, 5 l/100 km, 2.500 Euro. Telefon 0740.121.038. (24773)

Vând OPEL ASTRA 1,7 Turbo Diesel, 1992, Combi, 4.650 Euro; FORD ESCORT, 1981; ISUZU MIDI 1,7 Diesel, 1989 (microbus). Telefon 218909; 0722.295.928. (24452)

Vând Opel Vectra C, 31.000 km, impecabil, 17.100 Euro. Telefon 0722.343.753. (24479)

Vând Fiat Croma benzină, 1987, stare bună, 750 USD. Telefon 0744.336.078. (24506)

Vând LADA NOVA, din 1984, preț convenabil. Telefon 218752 sau 0740.997.008.

Vând tractor International 45, pret 1.700 Euro, preț negociabil. Telefon 0745.505.122. (9567331)

S.C. MANITOBA TEX S.R.L.

angajează for the ART DEPARTMENT

- good hnowledge of english speaking and writing
- expierence in: - photoshop
- *freeland*
- *illustrator*
- *design and creative orientation*

Telefon: 250.505; Fax: 281.322 - de luni până vineri, orele 8-18. Adresa: str. Ursului nr. 21.

Rugăm C.V. în limba engleză la sediul firmei, la nr. de fax: **0257/281.32** sau prin e-mail la adresa **reception@manitobatex.org** persoană de contact Cristi Trabok.

(3761124)

Vând VOLVO 850 GLE 2.5, an 1993. Telefon 214217, 338244. (c.p. 604/2002)

Vând IVECO 3.5 tone Izotermă, an fabricație 1996. Telefon 338244, 214217. (24620)

Vând Peugeot 406 TD, climă, stare foarte bună, 8.200 Eu. Telefon 0744.524.847. (24685)

Vând Opel Kadett, înmatriculat, capacitate 1300, 2 uși, avariat. Informații 0721.638.288. (24719)

Vând Dacia break, an 1990, VT 2005, asigurare, unic proprietar, preț 1200 Euro. Telefon 0742.902.683. (24740)

Vând Autoutilitară Mercedes Benz D 207, înmatriculată, stare bună și Dacia 1310 CLI Breck. Telefon 0722.347.625; 0723.226.598. (24641)

Vând autoplatformă, RABA pentru transport bușteni; vând TAF pentru pădure, preț negociabil sau compensare cu bușteni. Telefon 0744.564.927. (24251)

Vând Dacia 1310, an 1987, după RK, 700 Euro, negociabil. Telefon 0745.880.830. (24749)

Vând Mercedes Cobra 240 D, 1.300 Euro. Telefon 0744.681.199. (24748)

Vând Opel Vectra 1,6, an 1992. Telefon 0745.960.646. (24495)

Vând Super Nova Clima, full. Telefon 0745.479.596 sau 0257/262993, seara. (24768)

Vând Dacia, an fabricație 1998, 28.000 km reali, excepțională, 1.850 Euro. Telefon 0722.244.926. (24765)

Vând VW Passat Variant 1.9 TDI, 1995, impecabil. Telefon 0744.232.068. (24758)

Vând Dacia 1310, 5 trepte, proprietar, an 1993, 1.450 Euro, negociabil, perfectă. Telefon 0257/277321; 0724.257.818. (24772)

Vând Passat Limuzină, fabricație 2000, motorină, 115 CP, preț 12.800 Euro. Telefon 0745.255.070; 0257/259395. (24771)

Vând Cielo, 1996, cu toate dotările + alarmă, preț 4.350 Euro, negociabil. Telefon 0721.280.877. (24774)

Vând Dacia camionetă, cu obloane, neacoperită, an 1999, stare foarte bună, preț 2.450 Euro, negociabil. Telefon 0745.089.806. (24780)

Vând Dacia 1310, albă, originală, an 1998, bord CN, alarmă, impecabilă, 2.200 Euro. Telefon 0745.489.918. (24780)

Vând microbus Toyota cu locuri, înmatriculat, necesită mici reparații caroserie, 850 Euro. Telefon 0745.489.918. (24780)

Vând Dacia Papuc, 5 locuri, acoperită, bord CN, vopsea originală, 43.000 km, stare foarte bună, preț 2.500 Euro (asigur înmatriculare în preț). Telefon 0745.489.918. (24780)

Vând combină porumb știuleți, marca ZMAJ, Iugoslavia, pe 2 rânduri, depănușător, tocător și buncăr hidraulic, 3.500 Euro. Telefon 0724.271.833. (p)

Vând Ford Escort, anul 1983. Telefon 274405. (24795)

Vând Jeep Nissan Terrano I 2.7 TD, an 1991, 7.700 Euro, piese schimb Nissan Terrano. Telefon 0724.249.849. (24802)

Vând Daewoo Cielo, cu îmbunătățiri, an 2003, în garanție, 6.800 Euro, negociabil. Telefon 0744.427.876. (24824)

Vând Volskwagen Bora 1,9 TDI, an 2002, ac, alarmă, MP3, geamuri electrice, preț 13.400 EU negociabil. Telefon 0740,319.928. (24832)

Vând autoturism BMW an fabricație 2000. Telefon 0742.512.775. (24827)

Vând motor Ford Escort 1,6, preț 300 EU. Telefon 0742.856.218. (24835)

Vând Dacia 1300 cu elemente 1310, an 1979, stare foarte bună, 750 EU. Telefon 0724.822.248. (24845)

Vând Dacia 1310, 1990, VT 2005, stare bună, 1050 EU negociabil. Telefon 0257 - 258890, 0721.874.275. (9995554)

Vând Opel Vectra Berlină 20 DTI, an 2000, argintiu, climă + toate dotările, 9.800 EU. Telefon 0722.528.181. (9995553)

Vând BMW 325 TDS negru, 1992, 6.900 EU. Telefon 0722.528.181. (9995553)

Vând Opel Astra sedan 2.0 DTI an 2000, argintiu, climă + toate dotările, 9.500 EU. Telefon 0722.528.181. (9995553)

Vând Audi A 6 2,5 TDI 6 viteze, limuzină, argintiu, 1995, climatronic + toate dotările, 8.600 EU. Telefon 0722.528.181. (9995553)

VÂNZĂRI ELECTRO

Vând frigorifice: VITRINE, RAFTURI, CAMERE, AGREGATE, VAPORIZATOARE. Telefon 281384. (24612)

Vindem LĂZI, COMBINE FRIGORIFICE, CONGELATOARE, FRIGIDERE, MAȘINI DE SPĂLAT, TV COLOR, numerar sau în rate, prețuri foarte mici și negociabile, Calea Radnei nr. 225, telefon 259339, 0744.706.321, 563027. (24145)

Vindem CASE MARCAT, CÂNTARE, str. I. L. Caragiale nr. 22. Telefon 272727. (23794)

Vând CONGELATOR, COMBINĂ FRIGORIFICĂ și FRIGIDER, foarte ieftin și garanție. Telefon 275277. (22826)

Vând TV COLOR, MAȘINĂ AUTOMATĂ DE SPĂLAT, foarte ieftin și garanție. Telefon 275277. (22826)

Vindem CASE MARCAT FISCALE, CONSUMABILE, CÂNTARE ELECTRONICE. Telefon 211211, 281188. (c.)

Vând în 2 rate, TV COLOR, MAȘINI SPĂLAT AUTOMATE. Telefon 251392. (24208)

(Continuare în pagina 13)

AGENȚII DE PUBLICITATE

ale ziarului ADEVĂRUL în județul ARAD

SEBIȘ
Radio „21" Sebiș
- Parcul Libertății 1 A
- Tel/Fax 311.067

LIPOVA
S.C. ELCOTRANS S.R.L. Lipova
- Str. Bălcescu Nr. 16,
- Telefon 563.180 Fax 563.091
- Program 7,30-15,30

INEU
Primăria orașului Ineu
- agent publicitar Carmen Țole
- Program 8,00 - 15,00
- Telefon 0744.690.446

NĂDLAC
„GYURIAN"
- agent publicitar Gyurian Bohuslav
- str. Griviței Nr.76
- Telefon 0723.588.439
- Program non-stop

CHIȘINEU CRIȘ
Primăria orașului Chișineu Criș
- Agent publicitar Mihaela Brândaș
- Program 8,00 -15,00
- Telefon 520.098 0723.357.013

SÂNTANA
Bibliotecă
- Agent publicitar Al. Victoria
- Program 8,00 - 15,00
- Telefon 462471

GURAHONȚ
Primăria Gurahonț
- Gelu Ranoiu, nr. 18, Telefon 316.070
- Agent publicitar Alexandru Herlău
- Program 9,00 - 15,00

PÂNCOTA
S.C. ELIDOR
- Str. T. Vladimirescu, nr. 34
- Agent publicitar Cristina Mihăicuța
- Program 8,00 - 15,00
- Telefon 466.213

CURTICI
- Str. Vasile Goldiș nr. 1 (Magazinul HOBBYLAND)
- Program 9,00 - 18,00

SĂVÂRȘIN
Magazinul alimentar Mixt „HANS AUTO"
- Str. A. Iancu Nr. 411
- Telefon 557.339

SOMOȘCHEȘ
- Agent publicitar înv. Ioan Nagy
- Telefon: 328.093, 0740.164.917

ȘIRIA
„La căfana lu' Lae" (fostul cinematograf)
- Agent publicitar Ciobanu Carmen
- Orar 7,00 - 0,00
- Telefon 531.367

VÂRFURILE - MĂGULICEA
- Agent publicitar Sida Voicu
- Telefon 318.442

ANUNȚURILE se primesc în regim de urgență și pot să apară în ziarul ADEVĂRUL de a doua zi. Telefon 280.904

ABONEAZĂ-TE la ADEVĂRUL
Pentru abonați ziarul costă doar 2.800 lei

Pentru luna decembrie prețul abonamentului este de 70.000 lei.

SE POT FACE ABONAMENTE și pe trei luni, șase luni și un an abonații nefiind afectați de majorările de preț ulterioare.

Cititorii care doresc să se aboneze la cotidianul ADEVĂRUL și întâmpină dificultăți în contractarea abonamentelor sunt rugați să sune zilnic între orele 8-16 la Oficiul Județean de Poștă Arad (tel. 230.850) sau la redacția ziarului nostru (tel. 281.797)

(Urmare din pagina 12)

Vând la prețuri bune TELEVIZOARE COLOR, MAȘINI SPĂLAT AUTOMATE, CONGELATOARE, LĂZI și COMBINE frigorifice. Ofer garanție. Calea Radnei 153. Telefon 274600. (23223)

Vând ieftin TELEVIZOARE COLOR, diferite diagonale, telecomandă, garanție. Telefon 338090. (24742)

Vând TV COLOR, diverse mărci și modele, garanție, 2.400.000 lei. Telefon 338175, orele 9-17. (24513)

Vând combină frigorifică cu 2 motoare, stare foarte bună. Telefon 228228; 0745.180.155. (24785)

Vând vitrină frigorifică, stare bună. Telefon 0724.249.849. (24802)

VÂNZĂRI DIVERSE

Vând sufragerie antică, originală, Lengyel (argintar, masă extensibilă, 6 scaune, etc), 3.500 Euro; set pahare Zepter, original (18 pahare, tavă, cești), 800 Euro; mașină spălat vase Bosch, 350 Euro. Telefon 0257/279647; 0740.121.038. (24773)

Vând PLASĂ GARD ZINCATĂ - 25.000 lei/kg, toate dimensiunile, CUIE, PLASĂ RABITZ, 39.000 lei/kg, toată gama de SÂRME, str. VRABIEI 4. Telefon 289997; 0744.289.997; 0721.474.980. (22999)

Vând ușă intrare apartament bloc, deschidere dreapta, 500.000 lei, fix. Telefon 240822.

Vând TABLĂ ZINCATĂ și DECAPATĂ, COTURI și BURLANE FUM, JGHEABURI și BURLANE ZINCATE, str. Vrabiei, nr. 4. Telefon 289997; 0744.289.997; 0721.474.980. (22999)

Vând LEMNE FOC, NISIP, BALAST, asigur transport la domiciliul clientului. Telefon 241278; 0745.036.298. (24035)

Vând BOLȚARI, calitatea I, 14 modele, prețuri negociabile. Telefon 0745.634.885. (10076)

Vând POMI FRUCTIFERI altoiți, diferite soiuri și ORNAMENTALI, sat CUVIN, nr. 210. Telefon 461064, 0744.174.785. (23879)

Vând POMI FRUCTIFERI, ARBUȘTI ornamentali, TRAN-DAFIRI. Dorobanți nr. 86. Telefon 535058; 0744.635.011, familia SARUSI. (24854)

Vând LEMNE FOC, NISIP, BALAST, la domiciliul clientului. Telefon 214415 fost 277027. (24512)

Vând grajd în Șiria. Telefon 531315. (9994305)

Vând vier, 1 scroafă și 8 purcei Landras. Telefon 287384. (24643)

Vând garaj, zona Banu Mărăcine, în spatele Bazinului înot, 3.900 Eu. Telefon 0744.784.910. (24684)

Vând TĂRÂȚE, preț 6.100 lei/ kg, cantități mari. Telefon 0744.759.392. (9567337)

OCAZIE UNICĂ! Vând GARAJ ZIDIT în zona PODGORIA, preț 7.500 Eu. Telefon 0744.700.387. (24417)

Vând LEMNE FOC, NISIP, BALAST, la domiciliu. Telefon 214535; 0721.889.679. (24734)

Vând LEMNE FOC, esență tare; transport la domiciliu. Telefon 253270. (24735)

Vând buxus, 50 cm înălțime, cantitate mare, preț avantajos. Telefon 0723.599.169. (24115)

Vând: case marcat, cântar electronic, vitrine frigorifice, cuptor microunde, congelator, vitrină, cuptor electric, frigidere, chiuvete inox, boiler, mese, scaune, mobilier de cofetărie. Telefon 284224. (24409)

Vând iapă și doi mânji. Telefon 413204. (24595)

Vând dormitor în stare foarte bună, 80-100 ani, compus din 7 corpuri, 2.800 Euro. Telefon 0723.528.572. (24443)

Vând tineret (puicuțe, cocoșei), toate culorile, tratați, vaccinați. Telefon 261430. (24642)

Vând căței Ciobănesc German, 50 Euro. Telefon 0744.232.068. (24758)

Vând mașină de rindeluit pe 5 fețe. Telefon 216823. (24783)

Vând 20 oi tineret, localitatea Bocsig, nr. 333. Telefon 325147, orele 19-20. (9566965)

FIRMĂ GERMANĂ vinde MOBILĂ, PIESE AUTO, MOTOARE DIESEL, CAUCIUCURI, CALCULATOARE (second hand); TELEVIZOARE Ocman, Sidi, case de marcat cu cifru și cheie (noi). Comenzi se pot face la telefon 0721.456.431, numai în județul Arad. (24784)

Vând DISPOZITIV de CURENTAT PORCI, în vederea sacrificării. Telefon 271895. (24797)

Vând LAPTE PRAF BEBELAC. Telefon 0257/271120; 0745.169.760. (24804)

Vând două TENSIOMETRE DIGITALE, preț 2.200.000 lei, negociabil. Telefon 276642. (24815)

Vând 50 GRĂSUNI, 30-60 kg, 25.000/kg, SCROAFE GESTANTE și 10 VIȚEI peste 450 kg. Telefon 0740.178.702. (24826)

Vând frigider, stare bună, Play Station One, părut copil nou, pompă benzină electrică BMW. Telefon 0724.497.878. (24816)

Vând aparat măsurat diabet, import Australia, preț foarte bun. Telefon 0744.131.980. (9903200)

CUMPĂRĂRI TERENURI, IMOBILIARE

Cumpăr apartament, garsonieră, chiar cu probleme financiare. Telefon 279718; 0744.542.931. (24745)

Cumpăr urgent teren agricol la șosea: Arad-Nădlac, Arad-Oradea, Arad-Deva, Arad-Timiș, suprafața de la 25-300 ha. Telefon 0723.333.579. (23328)

Cumpăr teren agricol, suprafețe mari. Telefon 0740.010.311. (21104)

Cumpăr casă, zona Grădiște, suprafață aproximativ 500 mp. Telefon 0744.788.844. (24787)

Cumpăr teren agricol, localitatea Galșa. Telefon 267244. (9994311)

CUMPĂRĂRI AUTO

Cumpăr Dacia 1310, cu CIV și numere noi, ofer între 8-20 milioane. Telefon 0723.045.296. (24800)

Cumpăr Dacia 1300-1310, cu numere noi, cu probleme caroserie, ofer între 6-16 milioane. Telefon 0723.955.814. (24800)

CUMPĂRĂRI DIVERSE

Cumpăr tulpină nuc. Ofer 3.500.000 - 4.000.000 lei/mc. Telefon 0724.673.071. (24489)

Cumpăr GRÂU, în zona Sântana-Curtici. Telefon 462342 sau 0740.172.327. (9567337)

Cumpăr pene noi și vechi, str. Gh. Doja nr. 197. Telefon 210863. (24732)

CUMPĂR GRÂU, peste 10 tone, plata pe loc. Asigur transport. Telefon 276477. (24417)

Cumpăr banc de lucru, metalic. Telefon 0744.552.174. (24748)

Cumpăr coarne de cerb, stinghere, 150.000 lei/kg. Telefon 210863. (24756)

Cumpăr GRÂU și PORUMB în cantități mari. Telefon 0740.310.283; 0257/531128, orele 9-17. (24804)

Cumpăr GRÂU, minim 5 tone. Plata pe loc. Telefon 0745.522.260. (9995552)

LOCURI DE MUNCĂ

Angajez tineri în construcții. Telefon 0723.511.476.

Angajez AGENȚI PUBLICITARI. Informații telefon 0742.505.537. (24739)

SC PANPRO SRL angajează BRUTARI cu experiență. Telefon 0257/289162. (9903158)

Angajăm MUNCITOR pentru SERIGRAFIE și ÎNALTĂ FRECVENȚĂ. Telefon 287240, 0724.554.380, orele 8-16, de luni. (24707)

SC „OIL TRANS MB" SRL prin Restaurant „MARA", angajează BUCĂTARI, OSPĂTARI. Informații 0744.636.806. (23541)

DEPOZITUL DE CALCULATOARE angajează în vederea deschiderii magazinului din ARAD, INGINERI VÂNZĂRI (cod IVM - Arad), având cunoștințe foarte bune de ASAMBLARE/SERVICE CALCULATOARE și CASIERĂ (cod CS - Arad). CV la fax 021/2240279, e-mail: personal@romsoft.ro (f. 3761186)

Angajăm ABSOLVENȚI DE LICEU, cu carnet conducere. Telefon 338244, 214217. (c.p. 604/2002)

SC ASIRAG SA, Sucursala Arad, angajează de urgență, 2 (doi) AGENȚI DE ASIGURARE, pentru PUNCT FIX, pe raza municipiului ARAD, pentru vânzări de asigurări. Interviul are loc la sediul Sucursalei, din Arad, str. C. Coposu (fosta Lacului) nr. 10. (24711)

TÂMPLĂRIE PAL MELAMINAT angajează TÂMPLARI; fete necalificate. Telefon 275911; 0721.290.291. (24731)

Angajez 2 COCĂTORI, 2 AJUTORI pentru brutărie. Telefon 0740.013.298, 0745.297.168. (24243)

RESI Arad angajează CUSĂTOARE ÎNCĂLȚĂMINTE + MAȘINISTE SUBȚIAT (salar + tichete + abonament). Telefon 229884, 349199. (24564)

RESI EMBROIDERY angajează: MUNCITOARE pentru mașini brodat computerizate (salar + bonuri masă + abonament). Telefon 275133. (24565)

Angajăm SPĂLĂTORI AUTO cu experiență, salar avantajos. Telefon 0788.413.521. (24695)

Angajăm GRAFICIAN, cunoștințe: COREL, CUTTER PLOTTER, SERIGRAFIE. Telefon 214620; 0744.774.502. (24743)

SOCIETATE COMERCIALĂ angajează VÂNZĂTOARE, cunoștințe operare PC, vârsta maximă 30 ani. Telefon 0257/274687. (24782)

Angajăm TÂMPLARI, VOPSITORI LEMN, ȘLEFUITORI LEMN. Telefon 216823. (24783)

BAR angajează PERSONAL - absolvente 2003, pentru BARMAN-OSPĂTAR. Telefon 288111. (24790)

Angajăm SECRETARĂ, cunoștință limba engleză scris, vorbit și cunoștință în MICROSOFT OFICE sau echivalent, loc muncă ȘIRIA. Telefon 0722.376.457. (24793)

Angajăm ASISTENTĂ SOCIALĂ, cu experiență, în asociație non profit, preferabil vorbitoare engleză. Telefon 0742.030.747; 0722.376.457. (24794)

Angajez VÂNZĂTOARE gheretă, program NON STOP, salarizare 3.000.000-5.000.000. Telefon 0744.926.601. (24798)

Angajez FRIGOTEHNIST, ELECTRICIAN. Telefon 284857, orele 10-16. (24802)

LAGUNA LIGHT INDUSTRIES angajează MUNCITORI ASAMBLARE corpuri de iluminat. Telefon 216560. (24809)

SC angajează pentru GALȘA: CTC-istă, CONFECȚIONERE, cu experiență, salar 5.000.000-6.000.000, bonuri masă, decontare abonament. Telefon 0257/531668. (24819)

SOCIETATE COMERCIALĂ angajează VÂNZĂTOARE. Telefon 0745.312.136; 234365, după orele 15.30. (24820)

CAUT FEMEIE pentru ÎNGRIJIT 2 BĂIEȚI de 10 și 14 ani. Telefon 0744.202.948; 219155.

OMNIASIG caută AGENȚI (COLABORATORI); VÂNZĂTORI în vederea încheierii asigurărilor de răspundere civilă obligatorie auto (RCA 2004). Oferim posibilitatea obținerii unor cîștiguri atractive și a unei colaborări de viitor. Telefon 255500. (24840)

SC SUPER LADY SRL angajează COSMETICIANĂ cu autorizație. Telefon 0723.609.913. (24842)

Angajez BARMANE, OSPĂTARE. Informații telefon 0723.346.529; 0742.014.003. (24844)

SOCIETATE COMERCIALĂ angajăm OSPĂTARE. Telefon 0723.265.725. (9903199)

PRESTĂRI SERVICII

ZUGRĂVELI, vopsitorii, FINISAJE, gresieri, rigips, casetări, reparații acoperiș, HIDROIZOLAȚII. Telefon 0745.787.198. (24185)

AUTOMATIC SERVICE repară MAȘINI SPĂLAT AUTOMATE, domiciliu. Telefon 259146; 0744.241.398. (24750)

SILDOR PROD.
Reparații montaj, FRIGORIFICE și AER CONDIȚIONAT. Vânzări VITRINE, RAFTURI și CAMERE FRIGORIFICE, NOI. Telefon 0257-349121, 0257-270622. (c. 32)

PRESTIGE CONSTRUCT execută LUCRĂRI CONSTRUCȚII UNIVERSALE. Telefon 0744.775.398; 0744.108.829; 534239. (24733)

Repar: TERMOTECI, ARAGAZE, MICROUNDE, diverse electro-casnice. Vindem TERMOTECI noi. Telefon 0740.848.239. (24747)

SC execută: MODIFICĂRI INTERIOARE, TENCUIELI, RIGIPS, zugrăveli, gresie, parchet, faianță, INSTALAȚII SANITARE. Asigurăm materiale de calitate. Telefon 283129; 0744.471.916. (f, 3760930)

IZOSTRUCT execută LUCRĂRI HIDROIZOLAȚII, garanție 10 ani. Telefon 0722.262.147, 258376. (24237)

SC executăm TENCUIELI, ZUGRĂVELI, GRESIE, RIGIPS etc. Telefon 348206. (24766)

Repar cu piese originale și garanție orice tip de MAȘINĂ DE SPĂLAT AUTOMATĂ străină. Telefon 274118. (24796)

Executăm CONSTRUCȚII INTERIOARE, RENOVĂRI apartamente, ACOPERIȘURI, TENCUIELI, ZUGRĂVELI. Telefon 0724.118.369. (9903156)

DIVERSE

SINDICATUL ASTRA VAGOANE vinde CĂRȚILE din BIBLIOTECA PROPRIE (beletristică, în română, maghiară, germană). Telefon 202352, 0744.797.086. (24612)

„E_1 AEROBIC CLUB" organizează AEROBIC PENTRU COPII, vârsta 6-14 ani, dimineața - după masa. Telefon 0722.504.378. (24422)

PRIMĂRIA CONOP organizează în data de 5.12.2003, ora 10, la sediul PRIMĂRIEI, licitație publică deschisă pentru VÂNZAREA TERENULUI înscris în CF 4 CONOP, nr. top 58-NMS 628. Informații telefon 433003. (9567057)

Consiliul local al comunei GURAHONȚ, organizează în data de 18.12.2003, ora 12, licitație publică pentru vânzarea a 2 terenuri cu destinație economică, situate în GURAHONȚ, str. Crișului, nr. 26, cu o suprafață de 6,513 mp, respectiv în str. Petre Ugriș, nr. 8, cu o suprafață de 14.729 mp. Caietele de sarcini ale licitație, pot fi ridicate de la sediul Primăriei Gurahonț, contra cost, în vederea înscrierii la licitație, până la data de 16.12.2003, ora 16. Informații la telefon 316558. (9567120)

(Continuare în pagina 14)

Tipografia Mediagraf
Execută prompt, de calitate și la prețuri deosebit de avantajoase
Agende și calendare 2004
• *Registre, imprimate pliante, afișe*
• *Ziare, reviste, cărți, sonete, invitații de nuntă, cărți de vizită*
Informații și comenzi zilnic între orele 8-14 la sediul din str. Feleacului F.N. (lângă Complexul Jackson) sau la tel. 250.902; fax 250.920.

(Urmare din pagina 13)

PREZICĂTOARE

Cea mai puternică tămăduitoare, regina Magiei albe, AURELIA ARDELEANCA din Arad, lidera vrăjitoarelor din România, desface farmece și blesteme, garantat 100%. Telefon 255414, 0723.924.535. (24806)

SUNITA se află în ARAD pentru a ajuta oamenii necăjiți, dezleagă farmece, aduce persoana iubită, este o vrăjitoare autorizată. Rezultate garantate 100%. Telefon 0257/229775. (24738)

Secretele mele MAGIEI ALBE, VALERIA ZENA, în Postul Crăciunului face DEZLEGĂRI de farmece și blesteme, cu rugăciuni, posturi și ritualuri cu apă adusă din Ierusalim, dezleagă cununii, aduce persoana iubită înapoi și multe altele. Telefon 0257-262935; 0744.288.220. (24737)

Anonim. Mii de mulțumiri doamnei TAMARA, mi-a adus soția după 2 ani de despărțire. Telefon 0257/368624; 0723.421.156. (24543)

Cristi - Arad. Multă sănătate și fericire tămăduitoarei LAVINIA RODICA. Cu harul său sfânt mi-a întors iubita la mine, care de mult mă părăsise. Sunați la telefon 0721.777.880; 0742.503.621. (24737)

Marian din Arad. Mulțumesc tămăduitoarei MARGARETA că m-a vindecat de alcoolism și impotență. Telefon 0724.979.935. (24730)

CITAȚII

Se citează DANIEL MAGDALENA și soția lui SZVOBODA MIHAI, născută LINARDT, ambele cu domiciliul necunoscut, în proces cu TICA GLIGOR și MARIA pentru prestație tabulară și radiere uzufruct viager, în dosarul Judecătoriei Arad 12.315/2003, cu termen de judecată la 24.11.2003. Prezența la Judecătoria Arad, ora 8, sala 147. În caz de neprezentare, procesul se va judeca în lipsă. (24786)

Se citează COROBAN CRISTIAN, cu ultimul domiciliu Arad, str. George Coșbuc nr. 20, pentru data de 19.11.2003, sala 204, ora 8.30, în proces de divorț cu copiii. (24805)

TURISM

DOUBLE „T", lângă Biserica Roșie, transport internațional persoane GERMANIA - 49 Euro; ELVEȚIA - 165 CHF; SPANIA - 90 Euro; AUSTRIA - 40 Euro. Telefon 250230, 0788.359.489. Autocare 4*. (23817)

TRANSPORT SĂPTĂMÂNAL 2 persoane în ITALIA (confort). Telefon 277788, 0722.698.868. (24831)

SCHIMBURI

Schimb Renault 25 Turbo Diesel, cu Mercedes Cobra sau Ford Fiesta, la înțelegere. Telefon 273350. (24751)

ÎNCHIRIERI

Oferim spre închiriere SPAȚII COMERCIALE pentru: MAGAZINE, DEPOZITE, PRODUCȚIE. Telefon 281036. (c. 48)

Închiriez SPAȚIU COMERCIAL, str. Crișan. Telefon 07211.599.721, orele 12-16. (24732)

Închiriez SPAȚIU COMERCIAL Alfa, strada principală, 30 mp. Telefon 0257 - 277071, 0744.394.607. (23889)

Ofer (închiriez) apartament 2 camere, contorizat mobilat, vizavi Miorița + garanție. Telefon 262466. (24694)

Ofer închiriere apartament 3 camere, lângă Teatru, amenajat, 250 Euro. Telefon 0257/281195. (24561)

Dau în chirie GARAJ, zona FORTUNA. Telefon 286705. (24759)

Ofer spre închiriere apartament, termen lung. Telefon 0744.299.591. (24777)

Ofer pentru închiriere apartament central, 2 camere, contorizat, mobilat. Telefon 286393, după-amiază. (24781)

Ofer-chirie apartament mobilat, zona 100, 80 Euro. Telefon 256353. (24787)

Închiriez casă mare, cu multe camere sau 2 case, în Șiria, termen lung, minim 1 an. Telefon 0742.030.747. (24792)

Dau în chirie apartament spațios, ultracentral, mobilat + garaj. Telefon 0744.234.535. (24807)

Închiriez 15 mp, Unirii nr. 1, 150 Euro/lună. Telefon 0722.294.842; 0722.287.612. (24814)

Închiriez garsonieră, confort II, mobilată, zona UTA, 50 Euro, garanție 100 Euro. Telefon 274495. (24817)

Dau în chirie apartament 1 cameră, central, contorizat. Telefon 234321. (24834)

PIERDERI

Pierdut certificat medical inițial + prelungire, eliberat de Dr. Boroș Liviu, pe numele Pascal Catița. Îl declar nul. (24762)

Pierdut legitimație călătorie pentru pensionari, pe numele Sedler Argentina, eliberată de SC CTP SA Arad. O declar nulă. (24764)

Pierdut autorizație tăbăcărie nr. 223673, din 30.11.1994, eliberată de Consiliul Județean Arad. O declar nulă. (9994309)

Pierdut certificat de înmatriculare, eliberat de Camera de Comerț, pentru Coafura NOVA - PF, numărul FOR/2374/1994. Îl declar nul. (24808)

Pierdut carnet student eliberat de Universitatea Aurel Vlaicu, pe numele Rus Ioan. Îl declar nul. (24841)

✝ DECESE ✝

Cu adâncă durere anunțăm încetarea din viață, la vârsta de 89 ani, a celui mai bun și iubit tată, bunic și străbunic **NĂDĂBAN DĂNILĂ,** din CHIȘINEU CRIȘ. Tată dragă, nu te vom uita niciodată și ne rugăm Bunului Dumnezeu să-ți primească sufletul bun în ceruri. Înmormântarea va avea loc azi, 18 noiembrie 2003, ora 13, de la locuința din CHIȘINEU CRIȘ, str. Piopilor nr. 1. În veci nemângâiați. Familia.

Cu adâncă durere anunțăm încetarea din viață, a iubitei **JEKEL VARVARA (CSÖPI),** în vârstă de 61 ani. Înmormântarea va avea loc la Cimitirul Eternitatea, azi, 18.11.2003, ora 14. Familia îndoliată.

Cu adâncă durere anunțăm încetarea din viață, a celui care a fost cel mai bun tată, socru, soț și bunic **POPA GHEORGHE,** la vârsta de 78 ani. Înmormântarea va avea loc azi, 18.11.2003, ora 14, în AGRIȘUL MARE. Dumnezeu să-l odihnească în pace! Familiile POPA și NECȘA.

Cu inimile cernite de durere, anunțăm moartea fulgerătoare a scumpei noastre surori, cumnată și mătușă **MARGARETA UIUIU,** născută TIUTIN, din Talpoș - Bihor. Fratele GIL, cumnata MARIANA, nepoții CRISTIAN cu Ioana și OTILIA cu Vasile. Înmormântarea va avea loc azi, 18.11.2003, ora 13, în Cimitirul Eternitatea.

✝ SERVICII FUNERARE ✝

IN MEMORIAM "KUKI"
Servicii Funerare Complete
Str. M Eminescu Nr.4
ÎN CURTE
Tel:211.929 - 0723.343.964
Magazin deschis la orice oră
OFERĂ:
SICRIE 10 modele de la 600.000 - 2.800.000
SICRIE LUX 6 modele de la 3.600.000-11.500.000
SICRIE import 70.000.000 lei
Mânere. șuruburi accesorii
LENJERIE 7 modele de la 350.000 - 2.000.000
GRATUIT ! ! ! !
Transportul sicriului la domiciliu
ÎNBĂLSĂMATUL
Plata în Rate ! ! !
Transport Intern și Internațional

RO STYL COMPANY
SERVICII FUNERARE COMPLETE
PRODUCĂTOR SICRIE
ARAD, STR. M. EMINESCU 22,
TELEFON 214.422
TELEFON 0744.690.121
Magazin deschis și noaptea
OFERIM
- SICRIE 10 MODELE DE LA 500.000 LA 3.600.000
- SICRIE LUX 4 MODELE DE LA 4.500.000 LA 20.000.000
- LENJERIE DECES 6 MODELE DE LA 300.000 la 2.000.000
- CRUCE, LUMÂNĂRI, PROSOAPE, BATISTE, MÂNERE și ȘURUBURI SICRIU

OFERTĂ SICRIU FAG CRUCE RESPETE 1.500.000

APELÂND LA SERVICII: ÎMBRĂCAT, FORMOLIZAT ȘI TRANSPORT BENEFICIAȚI DE 15% REDUCERE LA SICRIU
TRANSPORT INTERN ȘI INTERNAȚIONAL
▼PLATA ȘI DUPĂ ÎNCASAREA AJUTORULUI DE ÎNMORMÂNTARE.
PĂREREA DVS. CONTEAZĂ!

✝ CONDOLEANȚE ✝

Suntem alături de prietena noastră AURELIA IANCU și familia, din CHICAGO, la decesul tatălui NĂDĂBAN DĂNILĂ și transmitem sincere condoleanțe. Familiile JUCHEL, BIDILEAN și BARBĂ.

S-a stins fulgerător din viață buna noastră prietenă MARIA KLEPP, în vârstă de 63 ani, din ALUNIȘ, stabilită în DORZBAKH GERMANIA. Dumnezeu s-o odihnească în pace. Familia TRIPȘA. (24755)

Asociația de locatari este alături de familia OPRIȘ MARIA și TRAIAN la despărțirea de tatăl ei și le transmite sincere condoleanțe. (24765)

Colectivul GRUPULUI ȘCOLAR „AUREL VLAICU" este alături de colegul SILASCHI IVAN în greaua pierdere prilejuită de decesul mamei sale. Odihnească-se în pace! (24775)

Mulțumesc tuturor celor care au fost alături de noi la marea durere pricinuită de decesul celui care a fost

SIMA IOAN.
Familia îndoliată. (24818)

Nu ne putem obișnui cu gândul că **MARGARETA UIUIU** nu mai este printre noi. Un ultim omagiu din partea colegilor de la Farmacia SIM FARM. (24823)

Adânc îndurerați de dispariția scumpei noastre mătuși **UIUIU MARGARETA** rugăm pe bunul Dumnezeu să o odihnească în pace! Nepoții SORIN și LUCIAN, cu familiile. (24824)

Un ultim omagiu celui care a fost colegul nostru **ing. ION GIUGIULAN** plecat prematur dintre noi. Dumnezeu să-l ierte! Colegii de la Secția Apă 2 RAAC. (24836)

Profund îndurerați de dispariția neașteptată a colegului nostru **ing. ION GIUGIULAN,** colectivul Serviciului Tehnic - Proiectare de la R.A. Apă - Canal Arad, aduce un ultim omagiu și transmite sincere condoleanțe familiei îndurerate. (24843)

Te-ai stins din viață timpuriu, lăsând în urma ta, totul pustiu. Nu te vom uita niciodată, scumpa noastră soră, cumnată și mătușică **MARGARETA UIUIU.** Familiile VIȚELARU și VELIN. (9903195)

Frunzele toamnei cad prea timpuriu peste mormântul surorii și cumnatei noastre **MARGARETA UIUIU.** Familia CLEESCU AUREL și IULIA. (9903195)

Te-ai stins din viață, soră dragă **MARGARETA UIUIU.** Te plângem, te plâng cu întreaga familie. Nu te vom uita niciodată! Sora ROZALIA, cumnatul FRANCISC și nepotul ROMULUS. (9903195)

✝ COMEMORĂRI ✝

S-au împlinit, de curând, cinci ani de când neuitata noastră soră **SOLOMIA COSMAN** a trecut la cele veșnice. Ne rugăm Atotputernicului pentru odihna sufletului ei și îi păstrăm o pioasă amintire. Sora MĂRIOARA PÎRVA.

Au trecut cinci săptămâni de singurătate, durere și lacrimi de la despărțirea de buna mea soră, **OCTAVIA GANEA.** Parastasul va avea loc la Catedrala Ortodoxă (cea veche), mâine, miercuri, 19 noiembrie, la orele 11. Dumnezeu să o odihnească și să așeze sufletul ei nobil acolo unde sunt toți cei buni. Sora MĂRIOARA PÂRVA.

„Mai sus de stele și de nori/ E veșnicia tuturor/ Acolo este veșnic Rai/ Când sufletul de aici ți-l dai/ De-acasă când tu ai plecat/ Rămas bun nu ți-ai luat/ N-ai știut că cruda moarte/ Te va despărți de toate/ Când în grădina Lui te-a luat/ Dumnezeu nu ne-a întrebat/ Ne-a pus la încercare grea." Tristă și neuitată va fi ziua de 18 noiembrie, zi în care în urmă cu 7 ani, după un tragic accident, a încetat să mai bată inima celui care a fost cel mai bun soț și tată,

VASILE MARCU,
la vârsta de numai 47 de ani. Parastasul se va oficia la locul de veci din Cimitirul Eternitatea, duminică, 23 noiembrie, ora 14. Sunt așteptați toți cei care l-au cunoscut. Dumnezeu să-l odihnească în pace! Soția și fiul, veșnic îndurerați. (24706)

4 toamne își așternfrunzele peste mormântul celui care a fost soț, tată, socru și bunic **UNC IOAN,** din ȘIMAND. Dumnezeu să-l odihnească în pace! Soția și fiicele. (24710)

14 ani de lacrimi pentru **ȘTEFAN CIUMEDEAN.** Te plângem: tata, mama, fiica, frații, cumnatele și nepoții. Odihnește-te în pace! (24757)

Azi se împlinesc 3 ani de la trecerea în neființă a scumpei noastre fiică, soră, cumnată și mătușă, **FLORICA GĂVRUȚA.** Vei rămâne veșnic în amintirile noastre. Familiile CĂPRAR, BELEJAN și ARSI. (24761)

Lacrimi și flori la 3 ani de la trecerea în veșnicie a celei ce a fost **FLORI GĂVRUȚA.** Rugăm cunoscuții să-i îndrepte un gând pios. Familia. (24788)

O floare azi vom pune pe mormântu-i și-o caldă rugăciune rosti-vom împreună, în amintirea unui suflet blând, lumina ce se stinge luminând, **dascălul ȘTEFAN PATKO.** Au trecut 6 ani de la dureroasa despărțire. Familia. (9567292)

A trecut un an de când a plecat dintre noi,

MARCHIȘ TEODOR
din TĂMAȘDA. Nu te vom uita niciodată! Soția, fiicele, ginerii, nepoții și strănepoții. (9903198)

Manitoba Tex

18 years experience in Textile Manufacture and Screen-Printing is looking for

PURCHASING RESPONSIBLE

having following skills

- English advanced level
- Good computer skills
- Availability for travel
- Experience in buying
- Knowledge in textile manufacturing
- Driving licence

If you are interested to join us and you feel you can be purchasing responsible for the export of 5.000.000 T-shirts a year, please send your CV (picture attached) to **staff@manitobatex.org**

(3761190)

în luna **Noiembrie** are loc acțiunea

Vă reamintim că

„ZIUA PORȚILOR DESCHISE B.T.A.S."

lună în care ***puteți achiziționa*** oricare dintre ***produsele sanitare din poliester armat cu fibră de sticlă marca B.T.A.S.®***

la preț de producător

de la sediul nostru din Grădina Poștei nr. 312 D

(intrare din strada Orient, cartier Grădiște).

Informații suplimentare la tel. 259.496 sau 276.984.

Experiența acumulată în timp o punem la dispoziția dvs. la prețuri excelente.

(c.125/2003)

S.C. **CONAR** S.A. ARAD

Vinde

Blocul V3 cu 60 garsoniere confort II

din Strada 6 Vânători Nr. 27-29 ARAD.

Parter, etaj IV - 5.500 EURO;
Etaj 1,2 ,3 - 6.000 EURO .

Cei interesați se pot adresa la

S.C. CONAR S.A. -Serviciul Administrativ ,
telefon 246700 ; 289644 -interior 140,
mobil 0745- 127035
zilnic între orele 8,00- 16,00.

(9995551)

S.C. **Alt Univers Company 2002** S.A. *punct de lucru Arad, organizează în data de 25.11.2003, ora 10, la sediul din Arad, Bd. Iuliu Maniu nr. 65-71*

CONCURS pentru ocuparea următoarelor posturi:

- ☐ Două posturi de operator ghișeu la CRC Arad Municipal
- ☐ Un post de operator ghișeu la FL Sântana
- ☐ Un post de operator ghișeu la FL Sebiș
- ☐ Un post de operator ghișeu la FL Gurahonț
- ☐ Un post de operator ghișeu la Pâncota
- ☐ Un post de operator ghișeu la FL Lipova
- ☐ Două posturi de electrician FEE la CRC Arad Exterior
- ☐ Un post de electrician FEE la FL Pecica
- ☐ Un post de electrician FEE la FL Ineu

Condiții pentru ocuparea postului:

- studii profesionale sau medii de specialitate
- cunoștințe de utilizare a calculatorului
- domiciliul în localitățile unde se află postul

Înscrierile la concurs se fac până în data de 21.11.2003.

ACTELE NECESARE pentru înscriere, tematica, bibliografia și informații suplimentare se pot afla de la Punctul de lucru Arad, telefon 205.655.

(3761110)

Tel/fax 0040.257 - 206.072
Tel - 206.071
web: http://www.acqualux.ro
email: sales@acqualux.ro

S.C. **Acqua Lux** S.R.L.

Arad

s-a deschis magazinul universal

AMBIENT

Oferta săptămânii
cabină de duș
cu sticlă de 6 mm
6.999.000 lei
+ cădița GRATIS

Ofertă promoțională
Set BATERII 999.000 lei

Construiești? Reamenajezi? Recondiționezi? Grăbește-te! Alege partenerul cel mai bun.

ACQUA LUX
- magazin universal AMBIENT

Calea Timișoarei nr. 195

*12000 articole, gamă deosebit de vastă, transport **GRATUIT**, garanție și asistență tehnică la domiciliu.*

Acqua Lux

„Realitatea depășește orice imaginație!"

Vă așteptăm!

Dealer Jacuzzi

(c. 539/2003)

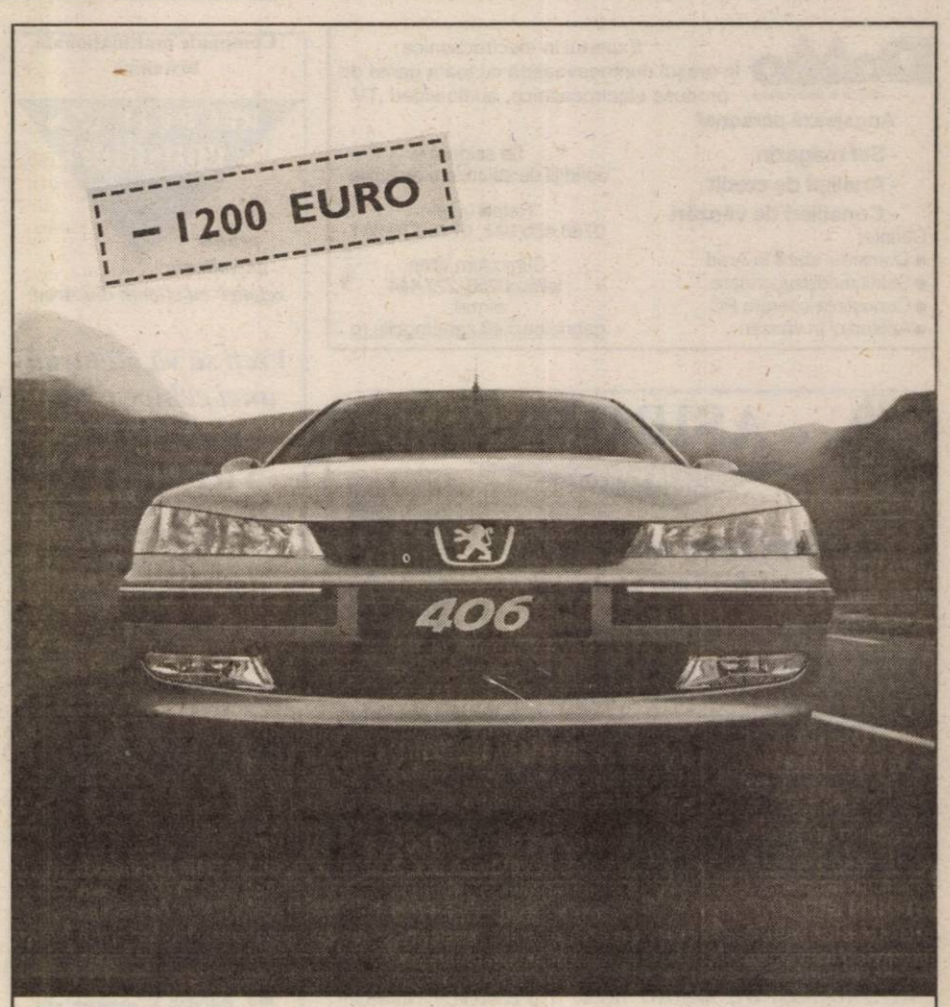

www.peugeot.com.ro

Acum ai o reducere de 1.200 EURO la Peugeot 406, pentru orice variantă de motorizare și de echipare.

PEUGEOT 406. CEL CARE VINE LA TINE.

406 PEUGEOT

AUTO SML - CONCESIONAR PEUGEOT
Micalaca 1, Est, Arad, tel: 0257/278.738

s.c. SATLINE S.R.L. TELEFON 251.461, 0744/507.211 SHOW ROOM ARAD,Piata Mihai Viteazul - BL. M7 - PARTER

TÂMPLĂRIE DIN ALUMINIU ȘI P.V.C.

CU GEAM TERMOPAN; PROFILE PVC TROCAL Germania; PROFILE ALUMINIU Grecia

NOU! RATE / 5 ani AVANS 0

Magazinele BENDEA

VĂ OFERĂ

INSTALAȚII SANITARE
GRESIE FAIANȚĂ

TOATĂ GAMA DE INSTALAȚII SANITARE, MATERIALE DE CONSTRUCȚII, SCULE, MATERIALE PT. AMENAJĂRI INTERIOARE

GRESIE FAIANȚĂ
IMPORT ITALIA și SPANIA

NOU!!! Produse electrocasnice

- cuptoare cu microunde
- mașini de spălat
- televizoare
- frigidere
- aragaze
- hote

TOATE PRODUSELE COMERCIALIZATE CU PLATA ÎN **60** RATE LUNARE DOBÂNDĂ **1,75%/LUNĂ**
FĂRĂ GIRANT

(c.579/2003)

ARAD, B-DUL REVOLUȚIEI nr. 26-38 Telefon 231.853

ARAD, STR. PĂDURII Telefon 228.966

ARAD, STR. L. REBREANU nr. 68 Telefon 250.905

s.c. **Salubritate** S.A. Arad

Bd. Iuliu Maniu F. N.

- ÎNCĂRCAT, TRANSPORTAT și DEPOZITAT reziduuri nemenajere sau resturi din construcții
- ÎNCHIRIERI autobasculante de 16 t, autocamioane, tractoare, ifroane, Fadroma L2
- MĂTURAT, SPĂLAT MANUAL și MECANIZAT TROTUARE, platforme etc.

INFORMAȚII LA: Tel.: 262.417, 264.367; 280.873
Fax: 219.388
E-mail: salarad@inext.ro

(C. P. 513/2003)

TERMOPLAST

FERESTRE UȘI * PVC

Viitorul obligă ...

Tâmplărie PVC cu profile ALUPLAST Germania, feronerie

aluplast

Germania, geam termopan
NOU !!! Vânzări în rate

Rulouri, jaluzele și plase de țânțari.
Sisteme de garduri, porți și balustrade din aluminiu.

TEL 0257 273.550 sau 0723 249.716 ; 0722 995.957

(C-511/2003)

s.c. MOBILĂ și BINALE s.r.l.
TÂMPLĂRIE PVC
CALITATE GERMANĂ GEALAN

Execută mobilier din pal melaminat la comandă
Usucă cherestea capacitate 10 m³
Furniruieste cu presă import Italia

TELEFOANE
213.145 514.901
0745.852.250

DOMO expertul în electrocasnice

Expertul in electrocasnice
În orașul dumneavoastră cu toata gama de produse electrocasnice, audio-video ,TV

Angajează personal

- Sef magazin
- Analiști de credit
- Consilieri de vânzări

Cerințe:
- Domiciliul stabil în Arad
- Studii medii/superioare
- Cunoștințe operare PC
- Aptitudini în vânzări

Se asigură condiții de salarizare atractive

Relații la tel : 0788.455.947; 0722.570.591

Curriculum Vitae tel/fax:0256- 227.444 e-mail: gabrielbaciu@zappmobile.ro

(3761134)

ASIROM s.c. **ASIROM** S.A. ARAD

scoate la vânzare

calorifere de fontă

la prețul de 25.000 lei/element.

Informații se pot obține la telefon 0257-255.927 sau la sediul societății din Arad, Str. N. Grigorescu nr. 1-3.

(3761181)

Companie multinațională britanică

RECRUTEAZĂ **consilieri**

pentru dezvoltarea relației cu clienții din Arad.

Vreți să vă alăturați unei echipe tinere și dinamice?

TRIMITEȚI

CV-ul dumneavoastră la **fax: 0257/214.700** până la data de **22 noiembrie 2003.**

Toate aplicațiile sunt confidențiale.

(3761145)

s.c. **CALPURNIA** SRL

anunță publicul interesat asupra luării DECIZIEI DE EMITERE A ACORDULUI DE MEDIU fără solicitarea evaluării impactului.

Informațiile privind potențialul impact asupra mediului al proiectelor propuse pot fi consultate la sediul APM Arad, Bd. Dragalina nr. 16, în zilele de marți și joi, între orele 9,00-12,00.

Observațiile publicului se primesc zilnic, la sediul APM Arad, în termen de 10 zile calendaristice de la data publicării.

titular al proiectului „Complex pomicol Buteni", din comuna Buteni, sat Cuied și S.C. GETA APT SRL, titular al proiectului „Pensiune agroturistică și amenajări exterioare - Zădăreni", din comuna Felnac, sat Zădăreni

(4044413)

s.c. **FRIGORIFER** S.A. ARAD

Calea 6 Vânători nr. 55
tel/fax 0257-289.083

Vinde sau închiriază pe termen lung

- IMOBILE amenajate sau în curs de amenajare
- TEREN pentru construcții de hale industriale dotate cu toate utilitățile pentru producție, depozitare, birouri.

(4044342)

BODIMAR

Tel/Fax: 0257-270.078 0257-270.079

vă oferă la prețuri promoționale

- GIPSCARTON KNAUF; RIGIPS; LAFARGE ȘI ACCESORII
- SISTEME DE COȘ SCHIEDEL și EFFE 2
- ȚIGLE INDIGENE și IMPORT (BRAMAC și TONDACH); SISTEME DE JGHEABURI
- PARCHET LEMN și LAMINAT; BINALE
- VATĂ MINERALĂ CAȘERATĂ și NECAȘERATĂ; POLISTIREN EXPANDAT și EXTRUDAT
- CIMENT; VAR; GLETURI; ADEZIVI; IPSOS
- GRESIE; FAIANȚĂ; ARTICOLE SANITARE; TAVANE CASETATE și ORNAMENTALE
- BLOCURI CERAMICE POROTHERM; IMPORT și INDIGENE (15 DIMENSIUNI și MODELE)
- COPERTINE: PLĂCI BITTUWEL; FIBRĂ DE STICLĂ; PLĂCI POLICARBONAT și AZBOCIMENT
- O.B. și P. C.; PLASĂ SUDATĂ; PLASĂ GARD; RABIȚ; SÂRMĂ; CUIE etc.

Aici găsești tot ce dorești și toate materialele de care ai nevoie să repari și să construiești de la fundație la horn!

AICI POȚI CUMPĂRA ÎN RATE, cu AVANS 0, FĂRĂ GIRANȚI!

(c. 551/2003)

WEST BANK S.A.
din 15 octombrie 2003
SANPAOLO IMI BANK
ROMANIA
ARAD, B-dul Revolutiei nr 88
TELEFON : 284.888 ; FAX : 285.202

ADEVĂRUL

Cotidian independent Arad

ASTRA
ASTRA VAGOANE CĂLĂTORI
Singurul producător de confort din domeniu
Str. Petru Rareș 1-3
Tel: 233.651 Fax: 258.168
e-mail: astra.calatori@astrac.rdsar.ro

Anul XV, nr. 4069 | 16 pagini | MIERCURI 19 NOIEMBRIE 2003 | 5.000 lei
adevarul@arad.ro; adv.pub@arad.ro | http://adevarul.arad.ro
Publicație auditată de BRAT | Tiraj mediu zilnic vândut: 30 531

La partide noi, oameni noi

I. Iercan

După ce au demisionat din PNȚCD, Claudiu Cristea, Cosmin Galu, Marcel Chișcan și Adela Cristea au declarat că se vor înscrie în URR, ceea ce înseamnă Uniunea pentru Reconstrucția României. Adică un nou partid, căruia acum i se pun bazele, un nou partid ca atâta altele, care încearcă să fie altceva decât partidele care s-au manifestat până acum pe scena politică românească.

Are nevoie România de alte partide decât cele existente? Nu sunt destule partide politice pe plaiurile mioritice? Răspunsul la aceste întrebări nu e ușor de dat. Nu știu dacă România are nevoie de partide noi, dar în mod cert are nevoie de o nouă clasă politică. Pentru că, până acum, partidele noi s-au alcătuit pe osatura vechii clase politice. Partide care au vrut să aducă un suflu nou în politica românească - inclusiv din punct de vedere doctrinar -Partidul Popular din România, Acțiunea Populară, mai nou această Uniune pentru Reconstrucția României, dar și alte tipuri de structuri politice, cum ar fi cea inițiată de Cosmin Gușă, nu fac altceva decât să adune un număr mai mare sau mai mic de politicieni eșuați - din vina lor sau din vina altora - în alte structuri politice. Cei mai mulți provin din PNȚCD și din ceea ce s-a numit la un moment dat Convenția Democratică.

Ce-i drept, la structurile amintite mai sus au încercat să adere și oameni noi, dar eșecul rapid al acestor noi structuri i-a dezamăgit pe aceștia și s-au retras cu arme și bagaje. Cauzele eșecului sunt multiple, una dintre ele fiind lipsa de profesionalism. Pentru că despre actuala clasă politică nimeni nu poate să spună că este una profesionistă. Marea majoritate a politicienilor români, cu precădere cei care fac parte din ceea ce ar putea fi dreapta românească, este novice în politică. Cei care alcătuiesc stânga românească au mai făcut politică în perioada comunistă. E adevărat, o politică falimentară, dar se cheamă că au niște abilități politice și practică politică. Aceștia au adus însă cu ei mentalitățile gândirii comuniste și le-au aplicat în condiții noi, iar rezultatele nu au avut cum să fie pozitive. Prea multă gândire stângisto-comunistă a fost în mintea acestora pentru ca să poată schimba din temelii România. Așa cum trebuia să se întâmple. Aceiași, în frunte cu Ion Iliescu - cel care a dominat societatea românească post-revoluționară - conduc și azi România.

(Continuare în pagina 5)

Premieră în mediul de afaceri arădean

Astra Vagoane Călători a dat înapoi premiul Camerei de Comerț

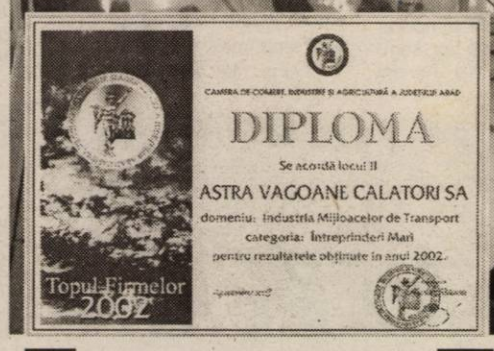

Foarte „exigenți", arădenii au clasat ASTRA VAGOANE CĂLĂTORI pe locul II...

... în timp ce aceeași firmă a obținut locul I pe țară!

Acționarii contestă criteriile care au stat la baza topului județean

Sâmbătă, 15 noiembrie a.c., la Palatul Parlamentului a avut loc decernarea premiilor în TOPUL Național al Firmelor Private pentru anul 2002, organizat de Consiliul Național al Întreprinderilor Private Mici și Mijlocii din România, Agenția Națională pentru Întreprinderi Mici și Mijlocii și Cooperatiste și APAPS. La fel ca și anul trecut, societatea arădeană ASTRA VAGOANE CĂLĂTORI a obținut locul I pe țară în domeniul „Construcția și repararea materialului rulant". De asemenea, firma arădeană de fabricare a vagoanelor de călători s-a clasat pe poziția a 7-a în clasamentul primelor 100 de societăți privatizate pentru anul 2002 (din peste 4.000 de întreprinderi!). ASTRA VAGOANE CĂLĂTORI ARAD ocupă astfel locul 17 pe țară în clasamentul general. Prin urmare, ni se pare firească nemulțumirea celor de la fabrica menționată, care deși la nivel național ocupă locul I, la nivel județean a fost clasată pe... locul II!

Florin Truț

(Continuare în pagina 6)

STIHL®
Acțiune promoțională
01 Oct-31 Dec 2003
MOTOFERĂSTRAIE
MF230, MF270, MF 290, MF 390
SC PCAV SRL
Str. Petru Rareș, nr.117
Arad, tel: 255151
(3760943)

„Perpetuarea votului etnic în Transilvania"

Interviu cu Teodor Meleșcanu, prim-vicepreședinte PNL

– D-le Meleșcanu, ați aruncat o adevărată bombă, spunând că se urmărește perpetuarea votului pe baze etnice în Transilvania. Vă rog să răspundeți punctual: cine, cum și de ce? Așadar, cine are interesul?

– Evident, interesul este al PSD-ului și al UDMR-ului, care au venit cu propunerea ca primarii să fie aleși din primul tur, indiferent de numărul participanților la vot. În opinia mea, este un lucru foarte grav. Afectează credibilitatea și legitimitatea primarului, care trebuie să fie ales de un număr cât mai important de cetățeni ai urbei. În al doilea rând, creează pericolul unui vot etnic, în locul unui vot pe platforme, pe programe. Este clar că în Transilvania, în localități în care populația minoritară maghiară are 20-25% primarul desemnat de UDMR va câștiga din primul tur, pentru că voturile pentru candidații români se împart la șapte, opt sau 15. Este foarte clar că nu mai contează nici ideologiile, nici programele, nici valoarea fiecărui candidat în parte. Este o involuție flagrantă.

Simion Todoca

(Continuare în pagina 5)

3M
Soluții și Tehnologii Inovatoare
De la o Companie de Incredere
www.3m.com/ro
Tel. 021/202.8000; Fax: 021/224.3184
(3760798)

Ruinarea satului românesc

Mai bine de jumătate din populația României locuiește la țară. Conștienți de această realitate, guvernanții români de după 1989 au încercat să elaboreze câteva strategii naționale pentru revigorarea satelor românești, luând ca model experiența occidentalilor, care au ridicat localitățile rurale până la condiția de „mică localitate urbană" (orășel).

Din nefericire pentru noi, strategiile elaborate până acum fie că au fost neinspirate sau utopice încă de la început, fie că au fost aplicate atât de prost, încât au eșuat lamentabil.

Doru Sinaci

(Continuare în pagina 7)

NOU Corleone NOU
vă invită
în fiecare vineri
la orele 20,00
să petreceți o seară românească cu folclor și voie bună
în compania formației condusă de Petrică Pașca.
Mâncăruri și băuturi tradiționale românești.
Rezervări la tel. 210944.
(c.623/2003)

PARKTRONIC
Cel mai modern sistem de parcare din Romania
- cardurile de parcare sunt reincarcabile si au o garantie de 120.000lei.
- puteti returna cardul de care nu mai aveti nevoie si veti primi suma de 120.000 lei pe loc.
- nu indepartati cardul din aparat pana cand aparatul nu afiseaza mesajul "Ridicati cardul"
- nu lasati cardul de parcare pe bordul masinii, deoarece caldura solara deterioreaza cardul
- pastrati cardul fara a-l indoi sau gauri, deoarece aceste actiuni pot duce la defectarea acestuia
(C.76/2003)

ÎNCHIRIEZ SPAȚII COMERCIALE de la 30 m² până la 1000 m²
BIROURI ȘI SPAȚII DE PRODUCȚIE 500; 1000; 1500 m²
Tel: 338244
0721269705

Meditația zilei

„Precauții rareori se înșeală.

Confucius

Calendar

Astăzi, Soarele răsare la ora 7 și 17 minute și apune la ora 16 și 44 minute. Au trecut 322 zile din acest an. Au mai rămas 43 zile până în 2004.

Praznicul zilei: Biserica ortodoxă: Sf. Prooroc Avdie; Sf. Sfințit Mc. Varlaam; **Biserica greco-catolică:** Sf. Pr. Avdie; Sf. Mc.Varlaam; **Biserica romano-catolică:** Arpádházi Szent Erzsébet.

A venit barza!

La Arad: Carp David-Gheorghiță, Tironeac Andrei, Andea Mihai-Alexandru, Roșca Alina-Teodora, Tamaș Nicoleta-Maria; Szamboc Alexandra-Rozalia, Hirina Bianca-Raluca, Udilă Cristian-Robert, Lăcătuș Patricia, Damo Cosmin-Răzvan, Borca Ricardo-Adrian, Groza Adiel-Cristian.

Cinematografe

DACIA (tel. 255576): Plăcintă americană 3 - Nunta (SUA) 11; 13,00; 15; 17; 19; 21

MUREȘUL (tel. 280532): Tras pe sfoară (SUA) 10; 12; 14; 16; 18

ARTA (tel. 280526): Chicago (SUA) 16; 18; 20

SALA MICĂ: Ce-și dorește o fată (SUA) 15,30; 18,30.

Comenzi taxi

- **ALFA PLUS** 949; 349.349
- **TAXI ALFA** 22.88.88; 25.25.26; 0723-200.301; 0745-50.60.70
- **TAXI ARAD:** 244.244; 274.444; 0722-755.440
- **DIESEL STAR** 212.222; 0722-361.011; 0745-645.645
- **EUROPA** 275.555; 0723-677.555; 0744-828.163
- **FAVORIT** 280.000; 281.111; 0740-083.333; 0742-409.992
- **GETAX** 280.705; 280.100; 280.548
- **MIRCO MILI** 230.530; 230.730; 0740-152.828; 0723-062.366

„Adevărul" vă ascultă

La telefonul dimineții, 280944, între orele 9,00-12,00

● **Dl. Virgil Suciu, str. Vasile Milea, bl.43** ne întreabă dacă se plătește căldura pe suprafața utilă sau pe suprafața utilă locuită.

Calculul se face pentru întreaga suprafață utilă a apartamentului, inclusiv hol, debara, cămară, mai puțin balcoanele.

● **D-na Ioana Mihalache, Micălaca**, dorește să știe dacă pentru o cameră debranșată de la agentul termic se plătește vreun procent.

Pentru camera debranșată nu se plătește nimic, suprafața ei fiind scăzută din suprafața utilă a apartamentului.

● **Mihai Stoiadin senior**, din cartierul Gai, ne semnalează lipsa, încă din primăvară a orarelor de mers din stațiile de tramvai. Chiar dacă cei de la Compania de Transport Public Arad au promis de câteva săptămâni reafișarea orarelor, acestea întârzie să apară.

● Mai mulți cetățeni din zona **blocului 190** de pe strada Voinicilor ne reclamă mizeria și mirosurile din jurul containerelor de gunoi din zonă. De la Salubritate am aflat că aceste containere sunt cuprinse în programul de curățenie de toamnă, începând golirea lor, iar în cel mai scurt timp și perimetrele în care sunt amplasate și care aparțin domeniului public vor fi igienizate.

● Locatarii **blocului R1, de pe strade Ghiba Birta, nr.2**, sunt revoltați că agentul economic, care își are activitatea la parterul blocului, plătește căldura pe suprafața radiantă, nefiind contorizat separat. **„De când nu se mai plătește în sistem pausal, noi plătim tot atâtea gigacalorii, iar agentul economic doar jumătate"** - ne spune unul dintre locatari. Conform legislației, agentul economic trebuie să își facă branșament separat față de restul imobilului, în caz de refuz putând fi acționat în instanță de asociația de proprietari.

Redactor de serviciu, T. D.

La telefonul după-amiezii, 280944, între orele 15,00-18,00

☎ D-na Laura Stefan din Vladimirescu este nemulțumită de faptul că la intrarea în localitate nu există stație de tramvai. **„La ieșirea din comună există stație, dar la intrare nu"**, ne-a spus doamna Stefan.

Privitor la acest aspect, l-am contactat telefonic pe primarul comunei Vladimirescu, domnul Pantoș, care ne-a declarat că s-au primit avizele necesare și în urma rectificării de buget au fost alocate sume pentru amenajarea unei stații de tramvai la intrarea în Vladimirescu. **„În două săptămâni, stația de tramvai va fi funcțională"**, a precizat primarul Pantoș.

Redactor de serviciu, D. Albu

Anunț

Asociația Română pentru o Școală Modernă (ARSM-Freinet), Filiala Arad, convoacă Adunarea Generală sâmbătă, 22 noiembrie 2003, orele 10,00, la Liceul de Artă „Sabin Drăgoi", Arad.

Meteo

Vremea se va ameliora sub aspectul precipitațiilor și se va încălzi ușor. În prima parte a intervalului cerul va fi temporar noros și pe alocuri se vor semnala ploi, iar apoi va deveni variabil. Vântul va sufla slab la moderat și, izolat, va prezenta intensificări de scurtă durată din nord-vest. Dimineața, izolat, în zonele joase, va fi ceață.

Temp. max. 8 la 12°C
Temp. min. 2 la 6° C

Rețeta zilei Borș de sfeclă

700-800 g sfeclă, o ceapă, un cartof, o lingură cu vârf de mărar verde, o lingură pătrunjel verde, o linguriță leuștean verde, 2-3 linguri untdelemn, un morcov, o rădăcină pătrunjel, borș după gust, 2 l apă, sare.

În apa clocotită se adaugă zarzavatul tăiat mărunt (fără sfeclă, ceapă și verdeață). Când este fiert pe jumătate, se adaugă și sfecla rasă pe răzătoarea mare, apoi verdeața tocată mărunt și sarea. Când toate acestea au fiert, se toarnă borșul care a fiert cu ceapa curățată și tăiată în patru. După preferință, se mai poate pune și un cartof tăiat în cubulețe. La sfârșit, pentru ca borșul să rămână frumos colorat, se păstrează puțină sfeclă crudă, rasă, care se scufundă de câteva ori în zeamă, pusă într-o sită.

CUR$UL VALUTAR

VALORI ÎNREGISTRATE IERI, 18 NOIEMBRIE 2003

Denumirea valutei	BNR	BCR		BRD		Banca Transilvania		Banca Românească		Banca Romexterra		Alpha Bank	
		C	V	C	V	C	V	C	V	C	V	C	V
Euro	39889	39700	40200	39600	40100	39450	40100	39700	40175	39500	40100	39650	40050
Dolar S.U.A.	33916	33600	34100	33590	34120	33500	34000	33667	34170	33400	34000	33600	34170
Forint	155	146	161	149	159	148	156	-	-	150	157	-	-

ADEVĂRUL

Cotidian independent Arad

Editor: S.C. ADEVĂRUL Arad S.R.L.

COD FISCAL R 1681938 ● COD SICOMEX 19.604 ● CERTIFICAT J 02/1886 / 31 X 1991 ● COD SIRUES 020956601 ● ISSN 1220 - 7489

Redacția și administrația: 310130 Arad, Bd. Revoluției nr. 81. Telefoane: SECRETARIAT - 281802, fax 280655, 280625; ADMINISTRAȚIE - CONTABILITATE - 281797; MICA PUBLICITATE - 210775; MAREA PUBLICITATE - 280904; CLUBUL PRESEI - 280989.

Consiliul de administrație: președinte - MIRCEA DORGOȘAN, telefon 281802, 280625; vicepreședinte - MIRCEA CONTRAȘ, telefon 280854; membri: LIZICA MIHUȚ, telefon 280070, ȘTEFAN TABUIA, telefon 280854, MIRCEA ȚIȘCĂ, telefon 280904.

Colegiul de redacție: ȘTEFAN TABUIA (redactor-șef), telefon 280854; MARCEL CANCIU (șef secție foto), telefon 281701; ALEXANDRU CHEBELEU (șef secție sport), telefon 281701; GABRIELA GROZA (secretar general de redacție), telefon 280854; VASILE FILIP (șef secție cultură-învățământ-tineret), telefon 281855; 280003; IOAN IERCAN (șef secție politică), telefon 280943; DORU SAVA (șef secție social-economic), telefon 281738; NICOLAE OPREAN (șef secție actualități), telefon 281855; 280003; MIRCEA ȚIȘCĂ (șef secție publicitate și difuzarea presei), telefon 280904; MIRCEA CONTRAȘ (vicepreședinte al consiliului de administrație), telefon 280854; MIRCEA DORGOȘAN (președinte al Consiliului de administrație), telefon 281802, 280625.

Tiparul executat la S.C. MEDIAGRAF S.A. ARAD, str. Feleacului F.N., telefon 250902, fax 250920

Adresa Internet http://adevarul.arad.ro

HOROSCOP

Miercuri, 19 Noiembrie 2003

Berbec (21.03-20.04). Primiți mesaje de la prieteni care vă cer ajutorul. Persoana iubită este alături de dvs. și vă ajută în ceea ce aveți de făcut.

Taur (21.04-20.05). Stăpâniți-vă agresivitatea, mai ales față de partener. El nu este vinovat de încurcătura în care ați intrat.

Gemenii (21.05-20.06). Vă propuneți să vă odihniți. Ar fi bine să renunțați la unele vicii.

Rac (21.06.-22.07). Nu plecați la cumpărături pentru că veți veni cu lucruri care nu o să vă mai placă de îndată ce ați ajuns acasă.

Leu (23.07-22.08). Evitați să vă contraziceți șefii și părinții pentru că nu vă veți înțelege. Cineva din apropiere va încerca să vă tempereze.

Fecioara (23.08-22.09). Pentru că știți că aveți de primit bani, veți cheltui tot ce aveți prin buzunare. Puteți achiziționa un obiect decorativ pentru locuință.

Balanța (23.09-22.10). Puteți începe o dietă. Consultați un specialist și nu începeți un regim „după ureche", deoarece se pot ivi probleme de sănătate.

Scorpion (23.10-21.11). Continuați să vă purtați agresiv cu partenerul, iar dacă nu veți reuși să vă înfrângeți agresivitatea, riscați să rămâneți singuri.

Săgetător (22.11-21.12). Doriți să vă schimbați serviciul. Puteți contacta persoanele care vă pot ajuta. Important este să le cereți ajutorul.

Capricorn (22.12-19.01). Pe neașteptate, persoana iubită începe să fie mult mai atentă cu dvs. și va încerca, pe cât e posibil, să vă satisfacă toate capriciile.

Vărsător (20.01-20.02). Tensiune atât în relațiile sentimentale cât și profesionale. Totul are tendința să se înrăutățească.

Peștii (21.02-20.03). Treceți printr-o perioadă de profunde transformări. Este un moment bun pentru a face planuri de viitor și pentru a lua decizii.

Utilitare

PRIMĂRIA MUNICIPIULUI

Program de relații cu publicul (camera 5) luni-miercuri-vineri între orele 8-12; marți-joi între orele 8-12; 15-17 - tel. 284.744, tel. centrală 281.850.

PIEȚE, TÂRGURI

Azi este zi de piață la Păncota, Beliu, Buteni, Siclău, Macea, Vânători, Pecica, Șiria și zi de târg la Beliu și Buteni. Mâine, joi este zi de târg săptămânal la Curtici, Sebiș, Cermei, Săvârșin, Secusigiu, Zerind.

FARMACII DE SERVICIU

❒ Farmacia **REMEDIUM** Arad, B-dul Revoluției nr. 52-54. Program luni-vineri: 7,30-20,00; sâmbătă 8,00-14,00. Telefon 233.195. Eliberează medicamente compensate și gratuite. ❒ Farmacia **„OMNIAFARM"**, Calea Aurel Vlaicu, Bl. Z28, cu program zilnic de la orele 8,00-22,00. Telefon 271.724. Eliberează rețete gratuite și compensate. ❒ Farmacia **LIBRO PHARMA NON STOP** Calea Aurel Vlaicu 60-68 (lângă stadionul (UTA) telefon 212.992. Eliberează medicamente compensate și gratuite. ❒ Farmacia **TEAHAFARM**, B-dul Revoluției nr. 65. Program: luni-vineri 8-21, sâmbătă 9-13. Telefon 254.587. Eliberează medicamente compensate și gratuite. ❒ Farmacia **ELPIS PHARM** Micălaca, zona Piața Soarelui, str. Voinicilor, colț cu str. Păsunii, Bl. 193, sc. A, parter. Program: luni-vineri 8-20, sâmbătă 8,30-14. Tel: 259.619.

URGENȚE STOMATOLOGICE

Cabinetul de pe str. Crișan (în spate la Gionelli) are program non-stop. Telefon: 253794. Cabinetul din B-dul Revoluției nr. 62, ap. 17. Zilnic: conform orarului (robot pe telefon); sâmbătă între 9-14. Telefon: 256.665.

Cabinetul Stomatologic din Calea Victoriei nr. 7 A asigură zilnic urgențe, inclusiv sâmbăta, între orele 10-15. Telefon 0745.565.622.

Cabinetul stomatologic din B-dul Revoluției nr. 95, etajul I, asigură urgențe, zilnic între orele 8-14, telefon 282.184.

Cabinetul Stomatologic din str. Crișan nr. 6 (vizavi de Complexul Stomatologic) asigură urgențe stomatologice. Luni-Joi: 13,30-19,00; Vineri: 9,00-15,00. Tel. 338.101.

Cabinetul Stomatologic din str. Românului nr. 4 (lângă antichitățile de pe colț cu Mețianu) asigură zilnic urgențe stomatologice între orele 9-13; 15 - 20. Telefon 0744/752.020; 0723/ 013.704.

DISPENSAR VETERINAR

Dispensarul veterinar din Aradul Nou efectuează zilnic, orele 8-16 (sâmbăta 8-12) examen trichineloscopic, castrare porcine, ecornarea viteilor, însămânțări artificiale. Telefon 287.298.

ÎNTRERUPERI CURENT

Miercuri, 19 noiembrie h 9-12: Cartier Micălaca Bl. 555, 556, 557, 558, 560, 561; 562, 563, 565, 566, 567; **h 11-14:** Cartier Micălaca Bl. 563, 564; **h 9-14:** str. Steagului, Zarie, Frumoasă, Clopotului, Păcăteanu, Pașcani, Nucului, Tulnic, Ioan Fătu (p)

Joi 20 noiembrie 9-12: Calea 6 Vânători Bl. V4, V5, căminele IAMBA și IMAR; **h 11-14:** Str. Ursului, cantina IVA, str. Plopilor Bl. A, B, C, D, E și Poetului (p); **h 9-14:** str. Frumoasă, Clopotului, Tarafului, Brândușei, Căpșunilor, Panselei (p)

CITIRE APOMETRE

Miercuri, 19 noiembrie: Bl. Dr. I. Suciu, Bl.: 201-255, 326-367, 701-734 Micălaca, Bl.: O. Ghibu, Bihorului, Bl.: P. Rareș, Romanței, Războieni, Comunarzilor, Bl. A, N, U, X Calea A. Vlaicu; Bl.: Predeal, Cocorilor, Inului, Pelinului, Bl. Faleza Sud; Bl.: Calea Romanilor, Haiducilor; Bl.: Banu Mărăcine, Ghiba Birta, Abrud, Digului, Șt. O. Iosif, Salontei, Porumbacului, Vulturilor, Veseliei, Mehedințeanu, Filotei, Volta Lungă, Rodnei, L. Rebreanu, Târgului

ADMINISTRAȚIA FINANȚELOR PUBLICE

Administrația Finanțelor Publice a municipiului Arad: Asistență contribuabili (impozitul pe venitul global) - telefon 280633, 280733, int. 198 (persoane fizice) și 125 (persoane juridice) între orele 8,00-12,00. Informații suplimentare la www.finantearad.ro

TELEFOANE DE URGENȚĂ

POMPIERI 981; 251.212

AMBULANȚĂ ARAD - 961 sau 251.313

POLIȚIE: 955

Numărul de centrală telefonică al I. J. P. (Inspectoratul Județean de Poliție) Arad: 207.100.

S. C. SALUBRITATE S. A. ARAD

Dispecerat între orele 7,00 - 19,00. La telefonul: 280873.

S.C. DISTRIGAZ-NORD S.A. TÂRGU MUREȘ

Sucursala de Distribuție a Gazelor Naturale Arad, Dispeceratul permanent - telefon 236.928; 256.928

PROTECȚIA CONSUMATORULUI

B-dul Revoluției, nr. 50. Telefon: 257049.

GARDA FINANCIARĂ

B-dul Revoluției nr. 79, telefon: 281119.

INSPECTORATUL TERITORIAL DE MUNCĂ ARAD

Str. Episcopiei 11-13, tel.: 211762, 211862, 257251

AGENȚIA JUDEȚEANĂ PENTRU OCUPAREA FORȚEI DE MUNCĂ

Str. Gheorghe Lazăr nr. 20, tel: 281998, 211791.

POLIȚIA DE FRONTIERĂ

Tel.: 959

Standardele internaționale de contabilitate

În baza programului de activitate privind pregătirea profesională și prevederile Ordinului Ministerului Finanțelor Publice nr. 94/2001 pentru aprobarea Reglementărilor contabile armonizate cu Directiva a IV-a a Comunității Economice Europene și cu Standardele Internaționale de Contabilitate, în perioada 25.11 - 08.12.2003 Corpul experților contabili și contabililor autorizați, Filiala Arad organizează cursul cu tema **„STANDARDELE INTERNAȚIONALE DE CONTABILITATE"** la care pot participa toți profesioniștii contabili, experți contabili, contabili autorizați, angajați din cadrul instituțiilor publice și ai agenților economici. Înscrierile se fac la sediul filialei din Arad, Bd. Dragalina nr. 22-24, (informații la tel. 281960).

Primăria Arad alocă 600 de milioane de lei pentru împodobirea orașului

Deși ne mai despart două săptămâni de data de 1 Decembrie, când vom sărbători Ziua Națională a României, municipalitatea a început deja lucrările de împodobire a orașului. Prioritare sunt podurile din municipiu, primele care au fost decorate cu steguleţe și ghirlande luminoase, după care vor urma și celelalte zone.

La pregătirea orașului pentru sărbătorile de iarnă, Primăria a angrenat și societățile din subordine - Compania de Transport Public, Recons, Gospodărirea Comunală, dar și colaboratorii mai importanți, cum ar fi **Polaris M Holding, A.S.A. și Luxten** - firma care a câștigat licitația pentru iluminatul public.

Conform spuselor d-lui viceprimar **Emanoil Voicu,** anul acesta, orașul va fi mult mai frumos iluminat, împodobirea cu ghirlande va cuprinde și o parte din cartiere, iar numărul beculeţelor și decorațiunilor specifice va crește substanțial.

„Acțiunea se va finaliza până cel târziu în data de 30 noiembrie, când așteptăm vizita președintelui Ion Iliescu. Deși anul trecut am fost criticați pentru banii cheltuiți cu prilejul sărbătorilor de iarnă, anul acesta am alocat, din nou, sume importante. Din bugetul Primăriei vom lua în jur de 600 de milioane de lei, iar celelate firme, care ne sunt mereu aproape, vor mai veni cu o sumă apropiată. Se apropie Crăciunul și spiritul acestei sărbători trebuie să se simtă în tot orașul", ne-a mai declarat vicele Voicu.

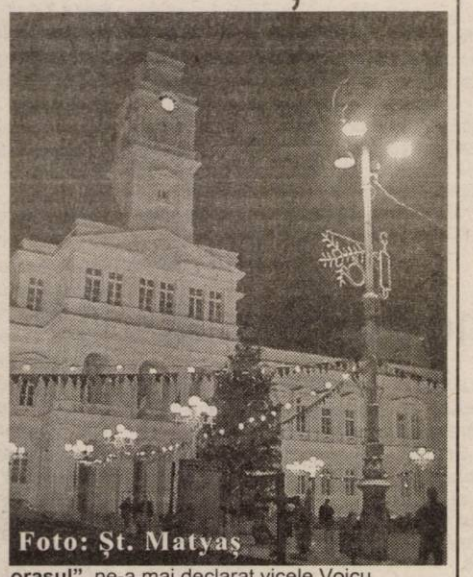
Foto: Șt. Matyaș

Așa cum s-au obișnuit deja, arădenii vor avea parte și de acestă dată de spectacole în aer liber, chiar în preajma sărbătorilor. Perioada de după 1 decembrie va fi dedicată culturii locale și are drept obiectiv promovarea talentelor arădene.

Sorina Ambruș

Comunicat de presă

Joi, **20 noiembrie a.c.,** ora **10,00** la sediul **Facultății de Științe Economice** (Bulevardul Revoluției nr. 77), va avea loc în cadrul Conferințelor Universității „Aurel Vlaicu", Seria: Relații Economice Internaționale, prelegerea urmată de dialog a domnului **BARRY ASMUS**, profesor la Universitatea Montana din S.U.A., fost Consilier pe probleme de privatizare al Guvernului Margaret Thacher, precum și al altor organizații guvernamentale din S.U.A., Europa și Asia.

Sunt invitați să participe studenți, cadre didactice, precum și toți cei interesați de întâlnirea cu o personalitate a vieții economice americane, prezentă acum în România la invitația domnului **Ion ILIESCU**, Președintele României, precum și a domnului **Mugur ISĂRESCU**, Guvernator al Băncii Naționale Române.

Rector,
Prof. univ. dr. Lizica Mihuț

„La Guitarra espanola"

Filarmonica de Stat Arad prezintă joi, 20 noiembrie 2003 ora 19,00 în sala Palatului Cultural un recital de chitară clasică intitulat „La Guitarra Espanola". Solist: Maxim Belciug.

Cenaclu literar

Joi, 20 noiembrie, ora 17,00, în sala mare a Casei de Cultură a Municipiului, din str. Gheorghe Lazăr nr. 1, va avea loc ședința cenaclului literar al Uniunii Scriitorilor din România, filiala Arad. Vor citi Arcadie Comănici - proză și Sabin Bodea - poezie.

Cronica măruntă

● Pe raza localității Târnova se află nu mai puțin de 16 stâni. Pășunea comunală este sufocată de ovine... Nu lipsesc nici conflictele dintre ciobani. Unele mai vechi iar altele care izbucnesc spontan. Polițiștii din localitate se văd nevoiți să acționeze ferm. Altfel, micile scandaluri, izbucnite majoritatea pe fond de alcool, pot degenera. Polițiștii trebuie să fie însă foarte atenți pentru că, o palmă dată unui scandalagiu, îl poate costa scump pe omul legii!

● V.I.; un tânăr arădean, a avut ieri seară o mică tamponare cu un stâlp. El dorea să meargă la piață să-i cumpere flori mamei lui. De vină a fost neîndemânarea, viteza un pic cam mare și... câteva „berici" în plus. Ofticat, după incident, tânărul a tras o concluzie fermă: nu mai iau în viața mea flori !...

● În cursul acestei săptămâni, vor fi inaugurate noile clădiri ale școlilor din Gurahonț și Sâmpetru German. Investiția, suportată de Banca Mondială și Guvernul României, se ridică la 120 de mii de dolari.

● Dan Ungureanu a participat la lansarea unor importante programe privind Serviciile Publice de Gospodărire Comunală, acțiune organizată la București.

● La solicitarea prefectului Dan Ungureanu, Direcția de Sănătate Publică, prin directorul executiv adjunct, dr. Gabriela Târle, a întocmit un top al școlilor arădene, din punctul de vedere al respectării normelor igienico-sanitar. Primele clasate sunt: Grupul Școlar de Industrie Ușoară, Liceul de Artă „Sabin Drăgoi", Liceul Baptist, Liceul Penticostal, Liceul „Vasile Goldiș". În ceea ce privește codașele, amintim unități de învățământ precum: Colegiul Dimitrie Țichindeal, Liceul Forestier, Grupul Școlar de Industrie Alimentară.

● **Alexandru Vlaicu**, de 43 de ani, din Arad, a dat dovadă de un curaj nemaipomenit în afaceri. Pe parcursul acestui an a achiziționat mărfuri în valoare de **două miliarde și jumătate de lei,** pentru care a eliberat mai multe documente de plată, fără a avea disponibil în cont. Având în vedere că a făcut acest lucru în calitate de administrator al **S.C. Vlaicom S.R.L.** Bistrița, Alexandru Vlaicu este cercetat de Poliție în stare de libertate, spre a se descoperi ce anume l-a determinat să-și înșele partenerii de afaceri.

Containere noi în Micălaca

Aradul continuă să se apropie de standardele occidentale în ceea ce privește curățenia. Chiar dacă mai este mult până departe, noua rampă de gunoi precum și introducerea europubelelor sunt pași importanți înspre o normalizare de toți dorită. Un alt pas făcut de Salubritatea arădeană îl reprezintă introducerea eurocontainerelor pentru blocuri. Se speră ca până la sfârșitul anului, în Micălaca, de la blocul 101 până la Voinicilor, toate containerele vechi, de 4,25 metri cubi să fie înlocuite cu eurocontainere de 1,1 metri cubi. Acestea sunt din tablă zincată, sunt noi-nouțe și, cel mai important, sunt cu trapă, nepermițând astfel răspândirea unor mirosuri neplăcute, mai ales pe timp de vară.

D. Toduța

Curat-murdar
Pe teritoriul județului
155 de rampe de gunoi neautorizate

Afirmația din titlu aparține d-lui Mihai Covic, fostul director al Inspectoratului Teritorial de Mediu, invitat la discuții în cadrul Comitetului Operativ Consultativ, în organizarea Consiliului Județean.

Domnia sa a prezntat situație desobit de critică în privința depozitării resturilor menajere, dar a venit și cu unele soluții de rezolvare provizorie. **„La nivel de județ avem nu mai puțin de 155 de rampe neautorizate care se întind pe un total de 134 de hectare. Pentru a evita o perpetuare a acestui fenomen, ar fi de preferat să le aprobăm cu condiția respectării unei minime respectări a regulilor de protcția mediului. Pentru că, dacă în 14 ani am bătut pasul pe loc, nu văd cum am putea să reparăm totul până în 2007",** a mai precizat **Mihai Covic.**

Pentru rezolvarea problemelor existente, Aradul ar avea nevoie de peste 20 de milioane de Euro, din finanțări Phare, dar este puțin probabil că se vor primi acești bani.

Dorin Sârbu, șeful Gărzii de Mediu a militat pentru găsirea unor soluții la Lipova, Chișineu Criș și Sebiș, în condițiile în care Timișoara a fost propusă pentru acordarea unui sprijin guvernamental de 37 de miliarde de Euro.

„Dacă toate acestea apele uzate sunt deversate printr-o stație aflată la fosta Indagrara, împărțită acum în mai multe societăți. se închid, firmele mai precum Leoni nu vor mai avea cum ă facă deversarea apelor uzate. Trebuie găsită o soluție de racordare la stația de epurare a orașului, care să preia activitatea", a propus viceprimarul **Levente Bognar.**

Foto: Șt. Matyaș

La capitolul epurarea apelor uzate, discuțiile s-au întins cam fără rost, deoarece instituția cea mai importantă - Regia de Apă Canal - n-a fost reprezentată. Printre altele, am remarcat situația îngrijorătoare existentă la Lipova, care deși a avut un proiect Phare cotat ca fiind cel mai bun la nivel de țară, banii n-au mai ajuns la Arad din cauza unui viciu de procedură.

. Nici la nivel de municipiu nu stăm mai bine. În platforma industrială de vest, pentru rezolvarea problemelor existente, Aradul ar avea nevoie de peste 20 de milioane de Euro, din finanțări Phare, dar este puțin probabil că se vor primi acești bani.

Pentru aprofundarea subiectului cu care nu erau familiarizate nici autoritățile locale, găsirea unei modalități de lucru convenabilă s-a amânat pentru săptămâna viitoare.

Sorina Ambruș

Șomerii se tem de carduri

Agenția Județeană pentru Ocuparea Forței de Muncă (AJOFM) Arad, anunță toți beneficiarii de indemnizație de șomaj că își pot primi banii și pe card. Agenția practică acest sistem cu toți beneficiarii care doresc să-și încaseze ajutorul primit din partea statului.

În prezent, din cei circa 3.200 de șomeri indemnizați, doar 5% primesc pe card banii.

Avantajele sistemului cu card sunt evidente. În primul rând, se face o economie în fondurile Agenției Naționale. Comisionul din sumele virate care se plătește acum la Poșta Română pentru această operațiune ar fi eliminat, care la nivelul județului Arad se ridică la aproape 200 de milioane lei lunar, adică aproximativ două miliarde de lei anual. În plus:

- se asigură scutirea beneficiarilor de card de orice comisioane și taxe pentru sumele virate de agenție din bugetul asigurărilor pentru șomaj;
- deținătorii de card beneficiază de o bonificație (dobânda la vedere practicată de bancă);
- beneficiarii de indemnizații de șomaj, deținători de card, nu trebuie să stea acasă așteptând poștașul să-i aducă banii, iar dacă nu e găsit, să meargă la poștă să-i ridice.

„În dorința de a ne alinia lumii civilizate, toți beneficiarii de indemnizații de șomaj, care doresc să-și primească banii pe card, sunt așteptați să se adreseze Agenției Județene pentru Ocuparea Forței de Muncă Arad, str. Gh. Lazăr nr. 20, cam. 110", ne mai informază **Ștefan Pascu**, directorul executiv al AJOFM Arad.

Pe șosele

Agenții Poliției Rutiere au avut o agendă de lucru extrem de încărcată la sfârșitul săptămânii trecute. Au fost controlate nu mai puțin de 1239 de autovehicule, fiind aplicate 514(!) sancțiuni contravenționale pentru diferite nereguli în regimul circulației. Polițiștilor le-au căzut în plasă cu ocazia acestor controale și trei „curajoși", care s-au gândit că vreo două - trei beri la volan nu pot produce pagube. Astfel, **PETRICĂ HACIUC**, de 24 ani, din Arad, cu auto AR-05-TGX, **LUCIAN GHEORGHE SIMON**, de 25 ani, din Arad, cu auto AR-06-GKD, **DUMITRU MOLDOVAN**, de 35 ani, din Arad, cu auto AR-10-ANI vor avea permisul suspendat pentru o bună perioadă de timp...

Dacian Toduța

Global Medical Foundation primește mulțumiri

Spitalul Clinic Județean de Urgență Arad, prin directorul **Mircea Faur,** aduce mulțumiri fundației americane **Global Medical Foundation** pentru donația în valoare de 365.000 de dolari - aparatură medicală, materiale sanitare și medicamente.

La această acțiune au mai participat **Nicolae Gudiu**, comisarul șef al Inspectoratului Județean de Poliție și **Mircea Frențiu,** directorul firmei Sat-Line, care a asigurat transportul ajutoarelor primite de către Spitalul Județean.

S. Ambruș

Tribunalul Arad a hotărât:

„Statuia Libertății" nu se amplasează în Piața Pompierilor

Săptămâna trecută, o instanță de judecată a Secției Civile a Tribunalului Arad a decis că hotărârea luată de Inspectoratul Teritorial în Construcții Oradea, de sistare a lucrărilor la Statuia Libertății din Piața Pompierilor, a fost legală.

În plus, instanța de judecată a anulat certificatul de urbanism necesar reamplasării statuii, precum și planul de urbanism care viza transformarea Pieței Pompierilor în parc. Decizia Tribunaului nu poate fi atacată decât de Primăria Municipiului Arad, parte reclamantă în proces.

În acest sens, ne-am adresat primarului Dorel Popa. Domnia sa ne-a declarat că nu a primit nici un document oficial și nu se poate pronunța decât după ce procedura legală va fi îndeplinită.

Referitor la decizia Tribunaului Arad, Király András, președinte al UDMR Arad, a declarat următoarele: „Cu toate că nu suntem parte în acest proces, credem că Primăria Arad va înainta un recurs vizavi de hotărârea Tribunalului Arad, de contencios administrativ, pentru că noi considerăm că anularea certificatului de urbanism și a autorizației de construire a «Statuii Libertății» în Piața Pompierilor este o hotărâre prea severă. Nu cunoaștem motivația hotărârii Tribunalului, dar credem că cele două documente - certificatul de urbanism și autorizația de construire - au fost corect întocmite și au conținut toate avizele necesare. Am anunțat conducerea centrală a UDMR și l-am rugat pe domnul președinte Marko Bela să reia discuțiile cu liderul PSD, Adrian Năstase, pentru dezamorsarea situației create în jurul «Statuii Libertății»".

Daniel Albu

După trei zile

Agresorul de la birtul din Zăbalț a fost prins

Autorul agresiunii de la **Zăbalț**, petrecută cu trei zile în urmă, a fost identificat. Cel care l-a băgat în spital pe **Onisim Timiș**, de 20 de ani, din satul Bruznic, cu trei împunsături de cuțit și mai multe lovituri zdravene, se numește **Sebastian Surlea,** are 22 de ani și este din Buzău.

Polițiștii au stabilit că scandalul dintre cei doi a izbucnit într-un birt din Zăbalț, unde agresorul, împreună cu un amic, jucau biliard. După mai multe replici pe care Surlea și Timiș și le-au aruncat aiurea, fără să aibă un motiv bine întemeiat și fără să se cunoască, de altfel (se pare că Timiș a repetat, în mod constant, că Surlea nu are ce să caute în birt, nefiind arădean), cei doi au ajuns în stradă, unde s-au luat la harță la modul cel mai serios. S-a ajuns, în fine, la cuțite, Timiș sfârșind pe masa de operație, unde medicii au reușit cu destulă greutate să-i salveze viața.

În zona „de conflict" se afla și soția agresorului care, deși gravidă în luna a cincea, a încercat să-i oprească pe cei doi. N-a reușit, ba, mai mult, a fost împinsă brutal de trupurile celor doi încăierați, căzând pe burtă. Din fericire, sarcina nu i-a fost pusă în pericol. Femeia a fost nevoită, în cele din urmă să plece din preajma bătăușilor, refugiindu-se într-o casă din apropiere, la niște cunoștințe.

Surlea este angajat al Ocolului Silvic din apropierea satului Zăbalț și până acum nu a făcut nici un gest din care să reiasă că ar fi violent. Poliția continuă cercetările.

Eugenia Pantea

Podul de pontoane - reinstalat

Podul de pontoane care traversează râul Mureș către Strandul „Neptun" a fost reamplasat, ieri, de către conducerea Gospodăririi Comunale Arad (G.C.A.). Directorul G.C.A. **- Coloman Edeleni -** declară că podul a fost ridicat pentru că necesita mici reparații și a fost reinstalat deoarece în incinta strandului, cu toate că sezonul estival s-a încheiat, își desfășoară activitatea șase agenți economici. **„Suntem deschiși la problemele agenților economici de la strand și am vrut ca în acest sens să-i ajutăm...",** mai adaugă **Edeleni.**

Anul viitor două poduri de pontoane de peste Mureș vor fi înlocuite cu două pasarele care vor fi amenajate de către G.C.A. Directorul G.C.A. spune că proiectul pentru acestea există, iar suma care va trebui investită pentru o pasarelă se ridică la aproximativ 7 miliarde de lei.

Nadia Bodran

Din cauza unui excavator

Centrul Aradului a rămas în beznă

Aseară în jurul orelor 17,30 o parte din clădirile aflate în centrul Aradului au rămas fără curent electric mai bine de 30 de minute. Pentru a afla cauza acestui fapt ne-am adresat telefonic domnului Cornel Seceanschi, inginer șef distribuție la Sucursala de Distribuție și Furnizare a Energiei Electrice Arad. Domnia sa ne-a declarat că un excavator a săpat în curtea vechii fabrici de bere și a lovit un cablu de 20kv, rupându-l. În cursul acestei zile se va constata cine este responsabil de pana de curent.

D. Albu.

Hoț depistat înainte de... vreme

Polițiștii arădeni au prins un hoț înainte chiar de a le ajunge la urechi faptul că de undeva, din Arad, ar fi fost sustrase anumite obiecte. Ieri noapte, la ora 2,00, în zona UTA a fost depistat **Dumitru Bucur,** din Arad, care avea asupra sa două radiocasetofoane auto (unul marca Domotech, cu telecomandă, iar altul marca Universum, cu egalizator) și o mașină de găurit marca Bosch. **„Dumitru Bucur nu a putut să explice proveniența respectivelor bunuri** - declară **Teo Parasca,** purtător de cuvânt al I.P.J. Arad - **fapt pentru care a fost reținut și interogat. S-a constatat că bunurile nu-i aparțin și că au fost sustrase. Cetățenii care constată că le lipsesc bunurile enumerate sunt rugați să contacteze Poliția Județului Arad, dl Lucian Crișan - șeful Serviciului Poliției Judiciare, tel. 0257/ 207100, interior 2169".**

Eugenia Pantea

Medicul Liviu Moldovanu, în centrul unui

Eveniment intelectual arădean

Ieri, în Aula Magna „Iuliu maniu" a Universității „Aurel Vlaicu" a avut loc un eveniment de mare ținută intelectuală - lansarea cărții scrisă de distinsul medic arădean **Liviu Moldovanu** și de fiica sa, de asemenea medic, **Roxana Șurli**. Intitulată **„Credința factor de continuitate a românilor"**, cartea reprezintă rodul frământărilor autorului și a unei asidue munci de cercetare pe tărâmul spiritualității și al istoriei. La eveniment, organizat de **rectoratul Universității „Aurel Vlaicu"** și de **Clubul Rotary din Arad,** au luat parte numeroase personalități din varii domenii și profesii. În deschidere, **prof. univ. dr. Lizica Mihuț**, rectorul U.A.V., a enumerat figurile de marcă ale vieții publice românești care vor trece pragul universității arădene în viitorul apropiat. În prezentarea cărții, **părintele prof. Ioan Tulcan** a subliniat legăturile adânci dintre medicină și Biserică, apreciind că lucrarea dr. Moldovanu este „o sinteză în care se regăsesc istoria religiilor, istoria Bisericii românești, mărturisirea creștină", rezultând o carte „densă, bogată în idei" și „luminoasă prin ideile ei tonice". **Prof. dr. Mariana Pușchița** a spus: „Sunt aici ca să susțin valoarea", referindu-se, desigur, la dr. Moldovanu, „o personalitate importantă a comunității medicale". Despre autor au mai vorbit, la modul prietenesc, dar evident admirativ, **Adrian Nițu,** președintele Clubului Rotary Arad, omul de afaceri **Raul Bălănescu**, prof. **Vasile Popeangă**, pictorul **Onisim Colta,** ziaristul **Emil Șimăndan,** părintele consilier **Vasile Pop, medici.** În cuvântul său, autorul, aflat la a treia sa carte, a și-a exprimat încrederea în „potențialul românilor care este excepțional", în capacitatea noastră „fizică și mentală", susținută mereu de credință.

C. L.

Săptămâna Toleranței la Lipova

În aceste zile (17-22 noiembrie), la *Grupul Școlar „Atanasie Marienescu"* din Lipova se desfășoară multiple acțiuni sub egida *SĂPTĂMÂNA TOLERANȚEI.* Ampla manifestare cuprinde un simpozion cu tema „Toleranța - o necesitate pentru binele omenirii", la care susțin prelegeri specialiști din diverse domenii și profesori, întâlniri pe tema toleranței religioase, spectacole de muzică, dans, poezie și teatru, o expoziție de desene și fotografii, mese rotunde și dezbateri, întreceri sportive.

Important!

*Cei interesați să contracteze abonamente la „ADEVĂRUL" și locuiesc în zonele I-II-III-V-VII din Micălaca sunt rugați să sune la telefoanele **212.682** sau **368.104.** Ziarele sunt distribuite abonaților la domiciliu de firma WINK SERVICES, la primele ore ale dimineții.*

MIERCURI, 19 NOIEMBRIE 2003

TVR 1
7,00 Jurnalul de dimineață
7,30 Bună dimineața, România!
9,20 Dragon Ball Z - d.a.
9,45 Teleshopping
10,00 Dincolo de hartă - rel.
11,00 TVR în direct - rel.
11,30 Agenția de plasare - rel.
12,00 Poveste fără sfârșit - rel.
13,00 Destine secrete - s., rel.
14,00 Jurnalul de prânz
14,30 Oameni ca noi
15,00 Conviețuiri
16,30 Controversele istoriei
17,00 TVR în direct
17,30 Sânge de țigan - s. (AP)
18,30 Agenția de plasare
19,00 Jurnal. Meteo. Sport
20,00 Napoleon - dramă, coprod., 2002, p. I, cu Christian Clavier, Isabella Rossellini
22,00 Mașina de tocat
23,00 Jurnalul de noapte
23,30 Nocturne
0,30 Femeile din Windsor - dramă, Anglia, 1993, cu Sallyanne Law
3,00 Jurnal - rel.

TVR 2
8,00 Telejurnal
8,30 Miracole - s., rel.
9,30 Rauzan - s., rel.
10,15 Tonomatul DP2
12,15 Puls 2003 - rel.
13,00 Știri
13,15 Magazinul studiourilor teritoriale
14,00 Desene animate
15,00 Ușa turnantă
16,00 Conferința de presă
17,05 Viața la țară
17,30 Panoramic sud-vest (emisiune în limba maghiară)
18,00 Sănătatea ta
18,15 Zona IT
18,30 Știri regionale
19,00 Miracole - s.
20,00 Telejurnal
20,30 Acces la succes
21,00 Rauzan - s.
22,00 Aventurile locotenentului Sharpe - aventuri, Marea Britanie, 1993
0,00 Eurofotbal
1,00 Telejurnal
1,30 Saint-Tropez - s., rel.
2,20 Aventurile locotenentului Sharpe - f. rel.
4,05 Eurofotbal - rel.

PRO TV
7,00 Știrile Pro TV - Ziarul dimineții tale * Omul care aduce cartea * Ce se întâmplă doctore?
9,00 Tânăr și neliniștit - s., rel. (AP)
10,30 Fața necunoscută a Terrei - doc.
11,45 Învățați engleza cu Victor - rel.
12,00 Maddie și David - s.
13,00 Știrile Pro TV
13,30 Situație drama-tică - dramă, SUA, 1994, cu Robert Conrad, Dee Wallace-Stone
16,00 Tânăr și neliniștit - s. (AP)
17,00 Știrile Pro TV
17,45 Teo - (AP)
19,00 Știrile Pro TV
20,00 Viața lui Bruce Lee - biografic, SUA, 1993, cu Jason Scott, Lee Lauren Holly
22,00 La bloc - (AP)
22,30 Familia Bundy - s. (AP)
23,00 Știrile Pro TV
23,45 Cursa de la miezul nopții - acțiune, SUA, 1987 cu Robert De Niro, Charles Grodin
2,15 Forța întunecată - s. (12)

TV ACASĂ
7,00 Valentina, grăsuța mea frumoasă - s., rel.
8,00 Totul despre Camila - s., rel.
9,15 Rețeta de acasă - rel.
9,30 Învață spaniola cu Victor - rel.
10,00 Căsătorie de probă - rel.
10,15 De 3 x femeie - rel.
11,15 Amor real - s., rel.
12,15 Iubire fără de păcat - s. (AP)
13,15 Între iubire și ură - s. (AP)
14,45 Dragoste și putere - s.
15,15 Clona - s. (AP)
16,30 Totul despre Camila - s.
17,30 Povești adevărate
17,55 Rețeta de acasă
18,05 Amazoana - s.
19,00 Valentina, grăsuța mea frumoasă - s.
21,00 De 3 x femeie - (AP)
21,45 Căsătorie de probă
22,00 Amor real - s. (AP)
22,55 5' shopping
23,10 Cucerirea - s. (AP)
0,15 Clona - s. (AP)
1,15 Povești adevărate - rel.

HBO HBO
8,00 Hornblower: Datorie - aventuri, Anglia, 2003 (12)
9,40 Antena - comedie, Australia, 2000 (12)
11,20 Gazul (scurtmetraj)
11,40 Glorie trecătoare - dramă, 1999 (12)
13,15 Concert Simply Red
14,20 Puckoon - comedie, Irlanda, 2001 (12)
15,40 Cinema, cinema, cinema
16,05 Drumul spre casă - dramă, China, 1999
17,35 Îți amintești de mine? - comedie, Anglia, 1997 (12)
19,00 Toți o iubesc pe Alice - dramă, Danemarca, 2002
21,00 Știri de acasă - dramă, 2001 (12)
22,55 Nu spune nimic - thriller, 2001 (16)
0,30 Scena crimei - thriller, 2001 (16)

PRIMA TV
7,00 Video Star
8,00 Video Star - Bună dimineața. Cu: Nicu și Nicky
9,30 Star Factory - rel.
10,00 Sunset Beach - s., rel.
11,15 Luna sălbatică - s.
12,30 Prietene și rivale - s. (AP)
14,00 Minute de milioane
16,00 În familie - s. (AP)
17,00 Roseanne - s. (AP)
17,30 Trăsniți în NATO - rel.
18,00 Focus
19,00 Sunset Beach - s. (AP)
20,00 Cronica cârcotașilor
22,00 Focus plus
22,30 Tilică, steluță de cinema - s.
23,00 Star Factory
23,30 Badea și Oreste - show
0,45 Câștigul nopții
2,15 Chat TV

ANTENA 1-TV ARAD
7,00 Observator
8,00 Știri Arad - rel.
8,25 Publicitate
8,30 Reportajul săptămânii - rel.
8,45 Divertisment
9,00 Soledad - s.
10,00 Isabella - s.
11,00 Casa de piatră - rel.
11,30 Vreau și eu - rel.
12,00 Zile din viața noastră - s.
13,00 Observator
13,15 Tonul câștigător (emisiune interactivă)
14,15 Din dragoste - rel.
16,15 Emisiune în lb. bulgară
16,30 Știri Arad
16,55 Publicitate
17,00 Observator
17,30 Madam (emisiune de divertisment cu Monica Anghel)
19,00 Observator * Sport * Meteo
19,56 Publicitate
20,00 Vulturul de fier 3 - acțiune, SUA, 1991 cu Louis Gossett Jr. (12)
22,00 Marius Tucă show
23,00 Observator
23,15 Știri TV Arad
23,30 Gheorghe (talk show cu Andrei Gheorghe) (16)
0,30 Observator - rel.

TV RCS
9,00 Desene animate
9,30 Știri RCS 1 - rel.
10,15 Tradiții și folclor
10,30 Farmacia de serviciu - s.
11,15 Preciosa - s.
12,00 Atitudini - rel.
13,00 Conviețuiri - rel.
13,30 Știrile RCS 2 - rel.
14,10 Videoclipuri
14,30 Preciosa - s.
15,15 Videoclipuri
15,30 Criminalul este printre noi - f. AP
17,00 Muzică populară
17,20 Emisiune pentru părinți
17,30 Știrile RCS 1
18,15 Cazul Thowell - f. (AP)
19,45 Playabout - s.
20,00 O oră cu D. Dascălu - informativ
21,00 La N de paralela 60 - doc.
21,45 Videoclipuri
22,00 Știrile RCS 2
22,40 Academia prințeselor - f. (12)
24,00 Închiderea programului

B1 TV
7,30 Știri
8,00 La limită - rel.
8,30 Gala - rel.
10,00 Fan X
10,45 Calendar ecumenic
11,00 Top joc TV
12,00 Beverly Hills, 90210 - s., rel.
13,00 Nașul - rel.
15,30 Documentar
16,30 Ne privește
17,45 Max It
17,55 Info economic
18,00 Știri
18,45 Beverly Hills, 90210 - s.
19,45 Max It
19,55 Info economic
20,00 Știri
20,30 Gala
21,55 Ridicultura
22,00 Nașul
23,45 Ne privește - rel.
1,00 Știri - rel.
1,45 Chat TV
5,00 Foc News

TV SPORT
9,00 Lumea curselor de cai; 10,00 Telesport; 10,30 Fotbal american; 12,30 Record personal; 13,00 Lumea cursei de cai; 13,30 X Team; 14,00 Box; 16,00 Telesport; 16,30 Jocul mondial; 17,00 Cronica mic-robiștilor; 18,30 Telesport; 19,00 NHL: Colorado Avalanche - Anaheim Mighty Ducks; 21,00 Observatorul sportiv; 21,30 Rezumat Liga de fotbal american; 22,00 Telesport; 22,30 Fără limită; 23,00 X Team; 23,30 Telesport; 0,00 Surf

NAȚIONAL TV
7,00 Trimineața
10,00 Inimi furate - s., rel.
11,00 Muzică
12,00 Cine plătește? - rel.
13,00 Știri
13,15 Emma - f. rel.
15,00 Detectivi în paradis - s.
16,00 Horoscopul de mâine
16,30 Inimi furate - s. (AP)
17,30 Ora de comedie
18,45 Sport
19,00 Știri
19,30 Înfruntarea - divertisment
20,00 Câștigă-ți filmul!
23,30 Știri
0,00 Ora de comedie - rel.

REALITATEA
7,00 Jurnal
7,15 Trezirea la realitate
10,00 English News
10,15 Economia
11,00 Jurnal
11,45 Reportaje
12,15 În centrul atenției
13,15 Bătălia pentru România
16,00 Jurnal
16,45 Reportaje
17,00 Știri
17,15 Audiența în direct
18,30 Reportaje
19,05 Sport Mania
19,30 În centrul atenției
20,15 Auto Mondial
21,00 Jurnal
21,45 Bătălia pentru România
0,00 Știri

Redacția Adevărul nu își asumă răspunderea pentru modificările ulterioare intervenite în programele TV

„Perpetuarea votului etnic în Transilvania”

Interviu cu Teodor Meleşcanu, prim-vicepreşedinte PNL

(Urmare din pagina 1)

– Care ar fi urmările instituirii unei stări de spirit în rândul minorității maghiare, care va fi sigură că primarul va fi doar un maghiar?

– Consecințele sunt foarte clare. S-ar crea o separare tot mai accentuată pe criterii etnice. Să fim cinstiți, bătălia politică, mai ales în România, este cu precădere murdară. Este un meci de catch, nu de box, nu are reguli. Într-o campanie electorală se spun multe lucrurile grele, se fac multe lucruri urâte. În condițiile în care aceste meciuri se fac pe criterii de partide, de ideologii, se mai uită, se mai iartă, dar în momentul în care se fac pe criterii etnice, este extrem de grav. Dacă sunt brodate pe criterii etnice, urmările vor fi grave. Or, noi nu avem nevoie să ne întoarcem în timp, ci să mergem înainte, nu avem nevoie să creăm zone de conflict, ci să le evităm.

– Totuşi, ce interes are PSD-ul ca primarii să fie UDMR-işti?

– Este clar că PSD-ul a bătut palma cu UDMR-ul pe această temă, plătind prețul necesar, adică votul uninominal la Senat, care UDMR-ului îi convine. Este evident că a avut loc un aranjament. Nu știm ce a primit în schimb PSD-ul, dar interesul pe care îl are l-a făcut să uite consecințele pe plan etnic. Interesul este legat de faptul că 80% dintre primari, la ora actuală, fac parte din PSD; în urma unor racolări. Este clar că primarul în funcție are un plus față de contracandidații săi.

– Fără îndoială că UDMR-ul va bascula întotdeauna spre partidul de guvernământ, indiferent care este acela. Având în vedere acest lucru, nu îşi asumă PSD-ul un risc major? Ce va face dacă UDMR-ul va fi în situația de arbitru?

– PSD-ul are ca țintă câştigarea cu orice preț a alegerilor locale şi parlamentare. Sigur nu se va abate de la acest obiectiv pe termen scurt, chiar cu riscul de a avea consecințe pe termen mediu şi lung.

– La prima vedere, Uniunii Europene i-ar conveni o politică de regionalizare, de spiritualizare a frontierelor, pe marginea căreia se face atâta tapaj. Spun, la prima vedere, pentru că este tocmai pe dos. Dacă sunteți de acord cu opinia mea, vă rog să detaliați, pentru cititorii ziarului „Adevărul” şi nu numai...

– Vreau să spun că în viziunea europeană nu poate funcționa programul de integrare dacă nu există o separare a responsabilităților. Este evident că nici un stat nu va accepta să delege o parte din suveranitatea sa dacă nu va avea şi garanția că există anumite prerogative care îi aparțin în exclusivitate. Tot aşa, pentru a depăşi unele dificultăți de ordin intern, foarte multe localități doresc să aibă o autonomie mai mare față de guvernul central. După părerea mea, aşa cum înțeleg eu principiul subsidiarității europene, care este un principiu fundamental, ceea ce interesează este o împărțire clară a

responsabilităților, cu obiectivul de a aduce decizia cât mai aproape de comunitate. Regionalizarea, în viziunea europeană, nu are conotații de ordin politic, ci, mai degrabă, de ordin administrativ. După părerea mea, nu regionalizarea în sine este rea sau bună, ci contează modul în care vom şti să o adoptăm la realitățile noastre, pe care noi le ştim mai bine decât oricine.

– Ați lucrat în diplomație, ați fost, după revoluție, ministru de externe. Față de acele timpuri, credeți că Europa a înregistrat o evoluție sau o involuție?

– A evoluat, în mod clar, din punct de vedere economic, din punct de vedere al deficitului de democrație pe care l-a avut. Europa are însă, la ora actuală, probleme grave, mai ales privind capacitatea autonomă de apărare. Cred că lărgirea Uniunii Europene va aduce şi dificultăți suplimentare. Uniunea Europeană nu are altă şansă de a trece peste această etapă dificilă decât aceea de a exploata la maximum inteligența tuturor celor din interiorul ei.

La partide noi, oameni noi

(Urmare din pagina 1).

O alternativă la Ion Iliescu şi partidul lui încearcă să fie toate construcțiile noi, cum ar fi Acțiunea Populară şi acest URR care e pe cale să se nască. Şi revenim la întrebarea: are nevoie România de construcții politice noi? O alternativă la guvernarea actuală o reprezintă Alianța pentru Dreptate şi Adevăr PNL-PD. După cum s-a precizat de către liderii acestei Alianțe, această nouă structură politică nu mai vrea să înglobeze şi alte formațiuni politice pentru a nu aminti de defuncta CDR. Şi atunci, PNȚCD, Acțiunea Populară, PPC, PPDR şi ce o mai fi în dreapta românească se văd îndepărtate de la alternativa de dreapta la actuala guvernare de stânga. În acelaşi timp, personalități din diverse domenii care gândesc altfel societatea decât o gândesc PSD şi Ion Iliescu, încearcă şi ei să coaguleze o mişcare politică drept alternativă la actuala guvernare.

După cum se constată, forțele care ar putea alcătui această alternativă sunt divizate, iar apariția unor noi partide în partea dreaptă a eşichierului politic nu face decât să împrăştie şi mai mult aceste forțe. Ideal ar fi fost ca toate aceste forțe să fie asimilate de Alianța DA PNL-PD, însă, după cum spuneam, s-a evitat apariția unei noi CDR. Şi atunci, pentru politicienii care au fost ejectați din alte partide şi pentru personalitățile care vor un alt fel de politică în România, singura şansă a rămas construcția unor structuri politice noi.

Cel puțin în prezent, aceste structuri politice noi nu par a avea şansă. În primul rând pentru că Alianța DA PNL-PD a cumulat aproape toate simpatiile şi încrederea celor care doresc o alternativă la guvernarea actuală. Alegerile din 2004 par a fi, aşadar, compromise pentru construcțiile noi cum sunt Acțiunea Populară şi URR. Dar dacă aceste construcții politice noi încearcă să gândească politica pe termen lung, dacă încearcă să se coaguleze într-un bloc unitar, dar mai ales dacă noua construcție politică se va baza pe profesionişti şi pe tineri, ar fi posibil ca într-un viitor mai mult sau mai puțin apropiat să aibă un cuvânt de spus în politica românească. Pentru că, indiscutabil, politica românească are nevoie de un nou suflu, dar mai ales are nevoie de profesionişti. Iar pentru aceasta e nevoie de răbdare şi consecvență. În România, toate structurile politice noi au vrut să acceadă la putere imediat după apariția lor pe scena politică, fără a avea răbdarea necesară pentru o construcție solidă care să nu se prăbuşească la primul cutremur.

În mod necesar, noua construcție ar trebui să se încadreze într-un curent european. În primul rând pentru că orice politică națională, de aci înainte, trebuie gândită într-un cadru mai larg, european şi, în al doilea rând, pentru a avea sprijinul logistic - şi nu numai - al unui curent politic european.

În mod imperios însă, noua construcție politică are nevoie de un lider care să se impună şi să impună. Emil Constantinescu, liderul Acțiunii Populare, nu poate fi acel lider. După cum s-a constatat, Victor Ciorbea nu are nici el calitățile necesare unui lider. PDSR s-a impus pentru că l-a avut pe liderul Ion Iliescu. PNL e pe val pentru că l-a pus în frunte pe Theodor Stolojan. Noile construcții politice nu reuşesc să-şi „facă rost” de un lider care să fie pe post de locomotivă, iar un tren fără locomotivă nu merge.

Claudiu Cristea şi ceilalți ca el par a nu avea nici o şansă. În prezent. Dar viața, inclusiv cea politică, nu se reduce la prezent. Viața politică românească este în curs de formare şi viitorul, în mod cert, este al celor tineri. Dar pentru aceasta trebuie să ştie cum să abordeze prezentul. Construcțiile politice noi nu au nici o şansă pentru că sunt conduse de oameni vechi, demonetizați şi uzați politic. Parafrazându-l pe Ion Rațiu, vom spune că la construcții politice noi trebuie oameni noi.

UNIUNEA PENTRU RECONSTRUCȚIA ROMÂNIEI

URR

URR Arad
www.urr.ro

0257-254686 - contact.arad@urr.ro

UNIUNEA PENTRU RECONSTRUCȚIA ROMÂNIEI

CINE SUNTEM ?

✓ **suntem** oameni obişnuiți, la fel ca tine, şi am înțeles că ceea ce se petrece în politica românească nu ne reprezintă

✓ **suntem** tineri ca stare de spirit şi putere de muncă, avem o altă viziune despre viitorul României

✓ **suntem** un partid nou, de centru-dreapta, care înțelege să facă în România un alt fel de politică

CE VREM?

✓ **vrem** normalitate:
să ți se răspundă atunci când întrebi,
să fii ascultat atunci când vorbeşti,
să câştigi decent atunci când munceşti cinstit,
să fi respectat şi după ce votezi

✓ **vrem** să se decidă pentru tine la Arad, nu la Bucureşti, iar puterea politică şi economică să fie transferată de la centru spre comunitățile locale

✓ **vrem** să-l poți verifica pe politician în fiecare zi, nu doar o dată la patru ani pentru că, de fapt, tu i-ai încredințat mandatul

Dacă simți că meriți mai mult şi că vrei să lupți pentru ceea ce ți se cuvine, vino alături de noi.

FIECARE CONTEAZĂ

(4044419)

Clasându-se printre primele cursante la o Şcoală de Vară la Costineşti

Două tinere din PSD Arad au vizitat câteva capitale europene

După o pauză de câteva luni, organizația de tineret a Partidului Social Democrat Arad, a susținut, prin câțiva dintre reprezentanții săi, o conferință de presă. Alături de tineri, ieri, la sediul formațiunii, s-a aflat şi secretarul executiv al filialei, Rodica Borza, aceasta informând presa arădeană că luni seara a avut loc o videoconferință, susținută de președintele executiv Octav Cozmâncă. Acest gen de videoconferințe la nivelul partidului au fost permanentizate, în sensul că vor avea loc săptămânal.

Rodica Borza a mai ținut să precizeze că informațiile apărute în presă, conform cărora oficialitățile locale nu i-au băgat în seamă pe românii din Timoc, nu sunt tocmai adevărate. Borza a spus că primarul Dorel Popa, alături de directorul Bibliotecii Arad, de prefect şi de rectorii celor două universități arădene, s-a întâlnit cu delegația românilor din Timoc şi chiar le-a oferit cadou un steag, o monografie a Aradului, dar şi alte atenții. **„Mai mult** - a spus Rodica Borza - **noi, PSD-ul, am demarat, începând cu Zilele Aradului, acțiunea „Români pentru români”, atunci mai mulți tineri din Valea Timocului stând zece zile în Arad. Acțiunea urmează a fi finalizată înainte de sărbătorile de Crăciun, atunci când românii din Timoc vor primi ajutoare materiale, dar şi cărți, CD-uri cu colinzi etc.”.**

Două arădence la Bruxellès

Reprezentanții organizației de tineret, numindu-i aici pe Dorel Căprar - președinte al organizației județene, Alexandra Braica - președinta organizației municipale, Cristina Chiş - președinta organizației de studenți PSD şi Mihaela Oprea, reprezentând grupul de acțiune al tinerelor social-democrate, s-au referit la o vizită la Bruxelles, dar şi la alte acțiuni pe care le-au avut sau le vor avea.

Astfel, Alexandra Braica a spus că în urma unui concurs care a avut loc la Costineşti, în cadrul Şcolii de Vară „Tinerii români, cetățeni ai Europei”, doi reprezentanți ai organizației de tineret PSD Arad (Cristina Chiş şi chiar Alexandra Braica) şi-au câştigat dreptul de a merge într-un tur al Europei.

Mihaela Oprea a fost desemnată de organizația de tineret să reprezinte Aradul în cadrul grupului de acțiune al tinerelor social-democrate, aceasta participând, la București, la un seminar, organizat de acest for, purtând titlul „Rolul tinerilor în dezvoltarea zonelor rurale”, cu referiri clare la rolul pe care-l au femeile în aceste zone. La sfârşitul săptămânii, Mihaela Oprea, alături de Alexandra Braica, vor participa la Cluj, la un seminar care are ca temă pregătirea campaniei electorale pentru alegerile locale.

În final, Dorel Căprar a arătat că organizația pe care o conduce se situează pe locul cinci în topul făcut în cadrul filialelor de tineret PSD din toată țara. Păcat că doar o parte a seniorilor arădeni ai partidului de guvernământ ştiu asta.

Alin Olteanu

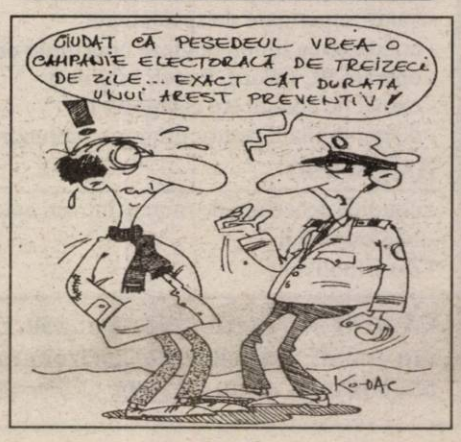

Premieră în mediul de afaceri arădean

Astra Vagoane Călători a dat înapoi premiul Camerei de Comerț

(Urmare din pagina 1)

„Este o ofensă adusă societății noastre"

Fără să fim pârtinitori, ținând cont de cele de mai sus, credem că ASTRA VAGOANE CĂLĂTORI a fost nedreptățită prin clasarea ei pe locul II la nivel de județ. Cu atât mai pertinentă ni se pare reacția conducerii fabricii de Vagoane Călători: „Clasamentul întocmit la nivel județean este o ofensă adusă societății noastre. Nu contestăm meritele societății clasate pe locul I la nivel județean, dar a compara cele două societăți și a le include în aceeași categorie al clasamentului, nu cred că este o greșeală, ci mai degrabă e vorba de rea-intenție sau cointeresare. Întreprinderile mari sunt foarte clar evidențiate la Finanțele Publice Arad. Singura întreprindere mare cu acest profil din județ suntem noi. Să fim singuri și să ieșim pe locul II, seamănă cu un episod din filmele cu proști! Este adevărat că în TOPUL NAȚIONAL AI FIRMELOR societatea comercială preferată de Camera de Comerț, Industrie și Agricultură a județului Arad se regăsește și ea pe un loc fruntaș la o categorie minusculă, la care erau de fapt doar 6 competitori, dintre care doar 3 au realizat peste un miliard de lei profit. Rezultatele obținute de firmele din această categorie sunt și ele minuscule în raport cu cele obținute de categoria de întreprinderi în care noi ne-am clasat pe locul I la nivel de țară și unde ne-am confruntat într-adevăr cu cele mai puternice societăți de profil din țară", spune **Valer Blidar**, reprezentantul acționarilor majoritari la ASTRA VAGOANE CĂLĂTORI.

Mai puțin cu un membru...

Situația creată a dus la un fenomen nemaiîntâlnit până acum, cel puțin în județul nostru, despre

Foto: V. Musca

care ne-a dat amănunte tot Valer Bildar: „Am discutat astăzi (luni, 17.11.2003, n.n.) cazul în Consiliul de conducere al societății și am hotărât să restituim diploma către C.C.I.A. Arad. Am decis de asemenea, retragerea S.C. ASTRA VAGOANE CĂLĂTORI din rândul membrilor acestei camere de comerț. Totodată, am hotărât să cerem C.C.I.A. Arad, ca în viitoarele clasamente pe care le va întocmi la nivel județean să nu mai folosească denumirea societății noastre. Vom face cunoscută poziția noastră și Camerei de Comerț a României, față de care avem toată stima, cu convingerea că nu a fost implicată în „aranjarea" locurilor la nivel județean. În discuțiile generate de această situație s-a afirmat că prin acest «clasament» s-a urmărit și o afectare a imaginii firmei noastre, mai ales în plan internațional, știut fiind faptul că partenerii străini sunt sensibili și receptivi la pozițiile pe care le ocupă o firmă în asemenea clasament".

Logică... ilogică?

Nu știm cât de logice au fost criteriile pe baza cărora s-a stabilit clasamentul firmelor la nivelul județului, dar a compara tânțarul cu armăsarul ni se pare cel puțin ilogic! Dacă ținem cont doar de faptul că ASTRA VAGOANE CĂLĂTORI are de 15 ori mai mulți salariați și un profit de circa 30 de ori mai mare decât firma clasată pe locul I pe județ, nu ne putem imagina care a fost logica acestei decizii! Noi credem că criteriul social, suma contribuțiilor la bugete, în mod deosebit la bugetul local, precum și achitarea acestora la termenele scadente, ar trebui să fie principalele criterii care să stea la baza oricărui clasament. Producția fizică realizată constituie de asemenea un indiciu important la întocmirea clasamentelor. Una este să ai în vedere valoarea nou creată și alta să ții cont doar de... rulaj! Cu alte cuvinte, una este să fabrici un mijloc de transport și cu totul altceva este să-l cumperi, să-i adaugi câteva îmbunătățiri și apoi să-l revinzi. Nu în ultimul rând, fără sens ni se pare și faptul că la nivel județean cele două firme au fost băgate în aceeași „oală", în ciuda diferențelor dintre ele, în timp ce la nivel național au figurat în „oale" diferite...

Încrederea care osândește

Accente

Sondajul de opinie efectuat de CURS, în perioada 1-19 octombrie, la comanda Fundației pentru o Societate Deschisă, relevă încă o dată cât de derutat și de contradictoriu este românul acestor vremuri, confuze și contradictorii la rândul lor. Bunăoară, 85 la sută dintre români declară, ca și până acum, că au încredere în Biserică. Cei mai mulți dintre ei nu calcă într-o biserică nici măcar o dată pe an. Abia 33 la sută spun că merg la biserică de Paște și de Crăciun, dar nici pe aceștia nu-i putem crede pe toți, fiindcă n-avem biserici capabile să primească atâtea milioane de oameni (peste șapte milioane) de Crăciun. Probabil, acest segment enorm de 85 la sută din populație vrea să ne spună, mai curând, că este disponibil să creadă în Dumnezeu, când declară că are încredere în Biserică.

Pe orice reprezentant, slujitor al Bisericii ar trebui să-l înspăimânte această majoritate covârșitoare de 85 la sută. Fiindcă, inevitabil, orice conștiință responsabilă, cultivată pe temeiul iubirii lui Dumnezeu și, prin El, a semenului nostru, ar trebui să se întrebe dacă merită într-adevăr această încredere. Dacă a purtat cum se cuvine printre oameni, printre enoriașii reali ori potențiali, dragostea de Dumnezeu și învățătura Sfintei Scripturi. A fost el, popa, păstorul, părintele mereu alături de oameni, i-a ajutat cu gând bun, cu o faptă bună, i-a readus pe drumul credinței când au fost ispitiți de îndoieli, i-a sprijinit moral să treacă peste necazuri și greutăți familiale, sociale, lumești? Altfel spus, merită Biserica atâta încredere? Dacă e să fim riguroși, Biserica luată ca noțiune, concept, idee de casă a lui Dumnezeu pe pământ, merită, fără nici o îndoială. Loc pentru îndoială poate apărea atunci când vorbim de oamenii bisericii, de slujitorii săi. Dar românul îi pierde adesea din vedere pe acești „administratori" ai Casei.

Accente

Slujitorii Bisericii ar trebui să se întrebe apoi dacă fac destul (dincolo de slujbe, nunți și botezuri) pentru a cultiva în rândul oamenilor, îndeosebi al tinerilor, credința și iubirea întru Domnul. Unii fac, alții mai puțin. Vacanță de vacanță, în județul Arad se înmulțesc taberele pentru copii ale neoprotestanților. Ca ortodocși, nu putem fi decât invidioși, geloși pe ei și nu putem decât regreta că majoritarii ortodocși nu sunt capabili să adune o mână de copii, să inițieze și ei măcar o tabără. Mai vedem apoi, pe platoul din fața bisericii neoprotestante „Maranata", sâmbăta, sute, poate o mie de tineri, antrenați în întreceri sportive organizate de oamenii bisericii. La noi, la ortodocși, nici vorbă... Ei bine, pentru toate acestea și pentru multe altele, spun că acest 85 la sută capital de încredere ar trebui să-i pună serios pe gânduri pe unii dintre slujitorii bisericii și să-i împovăreze cu voința de a-și merita atâta încredere.

Tristan Mihuța

Serviciu de mandate EUROGIRO (și) pe relația cu SPANIA

POȘTA ROMÂNĂ oferă din această lună mandate EUROGIRO și pe relația cu Spania, în ambele direcții (Spania - România și România-Spania). Suma maximă ce poate fi expediată prin serviciul de mandate EUROGIRO este de 550 Euro, iar achitarea se va efectua în Euro sau lei la cursul zilei. Serviciul EUROGIRO are ca suport de transmitere un sistem informatic de transfer de sume și este oferit clienților în toate oficiile poștale informatizate.

Serviciul de mandate Eurogiro mai este oferit de POȘTA ROMÂNĂ și în relația cu următoarele țări: * **Elveția**, numai pe relația Elveția - România - valoarea maximă a unui mandat **5.000 USD; * Turcia** (ambele relații) - valoarea maximă a unui mandat **500 USD); * Germania** (ambele relații) - valoarea maximă a unui mandat **550 Euro; * Japonia** (ambele relații) - valoarea maximă a unui mandat **500 USD; * Austria** (ambele relații) - valoarea maximă a unui mandat pe relația Austria-România este de **550 Euro**, iar pe relația România-Austria **5.000 Euro; * Danemarca** (ambele relații) - valoarea maximă a unui mandat **550 Euro; * Croația** (ambele relații) - valoarea maximă a unui mandat **550 Euro; * Slovenia** (ambele relații) - valoarea maximă a unui mandat **550 Euro; * Portugalia** (ambele relații) - valoarea maximă a unui mandat **550 Euro.**

Tariful de prezentare al unui mandat EUROGIRO este de **3% din valoarea mandatului, dar nu mai puțin de 10 USD** și se achită în lei, la cursul zilei. Destinatarii mandatelor EUROGIRO sunt avizați la domiciliu, iar pentru ridicarea sumelor trebuie să se prezinte la sediile oficiilor poștale informatizate.

Mandatele EUROGIRO vor fi păstrate la dispoziția destinatarilor o perioadă de 60 de zile de la data recepționării spre achitare. În acest interval de timp destinatarii sunt avizați la domiciliu din 10 în 10 zile.

În Arad serviciul este prestat în cele 12 oficii poștale informatizate.

Agrirom

SC AGRIROM SRL

Angajează:

INGINER CONSTRUCTOR

Condiții:

- experiență în domeniu, minim 5 ani
- studii superioare de specialitate
- cunoașterea limbii engleze constituie un avantaj
- operare PC (Word, Excel, Internet)
- carnet de conducere categoria B
- disponibilitate pentru program prelungit

Asigurăm:

- condiții deosebite de muncă într-un colectiv tânăr
- telefon mobil
- salar motivant

CV-urile se vor trimite la fax: 250.525 sau e-mail: corneliusav@agrirom.ro până la data de 30.11.2003

(c.690/2003)

Acte și chei pierdute!

Zeci de acte de identitate, chei de autoturisme sau de uși au ajuns la redacția ziarului „Adevărul", aduse de oameni care le-au găsit aruncate prin diferite zone ale orașului. Sunt așteptați să vină după acte: Perjariu Violeta, Ciorba Teodor, Malița Ioan, Culcear Mirela, Muntean Petru, Cicoară Mircea, Felciuc Ioan, Șipoș Elisabeta, Pașcalău Victoria, Brie Ginel, Oze Ioan, Pașcalău Gavril, Kocsik Zoltan.

Cheile și celelalte acte pot fi recuperate de la Biroul Sesizări și Reclamații, telefon 280.944.

Foto: V. Musca

S.C. SAFA IMPORT-EXPORT S.R.L. VĂRȘAND

Angajează

- **BUCĂTAR**
- **ȘEF DEPARTAMENT RELAȚII CU CLIENȚII**

C.V-urile se vor depune la sediul firmei din Vărșand, F.N., Arad, sau prin fax la nr. 530.004 până în data de 19.11.2003, urmând ca interviul să aibă loc la sediul firmei pe data de 20.11.2003.

(4044418)

Primăria comunei Pecica

scoate la licitație publică

în vederea vânzării, vidanjera, cu prețul de pornire 20.000.000 lei. Prețul caietului de sarcini 500.000 lei, taxa de participare la licitație 1.000.000 lei. Licitația va avea loc în data de 9.XII.2003, ora 10,00 și se va repeta, dacă va fi cazul, săptămânal în fiecare zi de marți, până la adjudecare.

Informații la tel. 468.101; 468.323.

(3761203)

Primăria comunei Pecica

scoate la licitație publică

în vederea închirierii pe termen de 5 ani, cu destinația organizării de activități cultural-distractive, apartamentul nr. 1A din imobilul înscris în CF 7245 Rovine, top. 198/1/a în suprafață de 244 mp. cu prețul de pornire 1 Euro/mp/lună. Licitația va avea loc în data de 9.XII.2003, ora 10,00 și se va repeta, dacă va fi cazul, săptămânal în fiecare zi de marți, până adjudecare.

Informații la tel. 468.101; 468.323.

(3761203)

Ruinarea satului românesc

(Urmare din pagina 1)

Prima strategie, cunoscută și sub numele de Legea 18, este în prezent renegată inclusiv de cei care au elaborat-o. Reîmproprietărirea țăranilor cu pământ, în paralel cu distrugerea infrastructurii fostelor CAP-uri și a SMA-urilor, în loc să producă o creștere a bunăstării gospodăriei țărănești, a împovărat-o peste măsură și a decapitalizat-o din punct de vedere financiar. Mai grav, pentru a sluji interesele clientelei, politicienii au lăsat stabilirea prețurilor la produsele agricole la îndemâna angrosiștilor și intermediarilor. Bineînțeles că aceștia - în goană după profit - au căutat să cumpere cât mai ieftin și să vă vândă cât mai scump, în dauna producătorilor, și, în final, în dauna consumatorilor pe produse agroalimentare. Astăzi, când producătorii agricoli fac presiuni pentru creșterea prețului la produsele pentru care trudesc un an întreg, tot guvernanții vin cu sloganul „Să nu scumpim pâinea!" și ridică taxele vamale pentru ca angrosiștii să poată importa ieftin de-afară. Cine suferă? Tot țăranul român și tot gospodăria țărănească...

Cea de-a doua „strategie" pentru salvarea satului românesc a falimentat încă înainte de a fi aplicată. Despre cu este vorba? Închiderea marilor întreprinderi industriale de la orașe a produs un număr impresionant de șomeri. Văzând că serviciile nu absorb această forță de muncă, guvernanții s-au gândit că nenorociții cartierelor se vor întoarce la sat și vor pune pe roate gospodăriea țărănească. Au existat chiar apariții pe postul național de televiziune ale politicienilor vremii, iar proletarii oropsiți de soartă l-au putut vedea pe

Foto: V. Musca

Anton Vătășescu cum îi îndemna - cu pipa în colțul gurii - să-și vândă apartamentele și, cu banii obținuți să facă afaceri agricole sau să se privatizeze în mediul rural. Adică, domnul de la oraș să-și lase copiii fără apartament și să se întoarcă la casa bătrânească, să-și facă nevoile în fundul grădinii, să are cu boii, să cosească manual și să prășească cu sapa de primăvară și până în dricul verii...

Bineînțeles că acest exod nu s-a petrecut iar guvernanții au început să se gândească la o strategie mai eficientă. Adică, să lase gospodăria țărănească în faliment și să-i determine pe pălmașii satelor să-și vândă cele câteva hectare de pământ, în vederea concentrării acestuia pentru realizarea unor exploatații agricole eficiente. Cei care pot, vor acumula pământ, iar cei care-și papă bănișorii obținuți din vânzarea pământului la un preț de nimic vor deveni, ce? Zilieri, prestatori de servicii cu coasa și cu sapa sau mai pe românește, iobagi.

Este și asta o strategie, dar care va produce mai degrabă răscoale țărănești decât bunăstare...

* * *

O soluție valabilă ar fi totuși, una legată de Uniunea Europeană. Dacă ne amintim, înainte de 1989 occidentalii îl criticau sever pe Ceaușescu, acuzându-l că distruge satele românești. Au inițiat chiar și un program-european, intitulat „Salvați satele românești!", program despre care nimeni nu mai pomenește nimic. Orientare de fonduri comunitare pentru reconditionarea drumurilor județene și comunale, pentru alimentarea cu apă curentă a localităților și pentru introducerea gazului metan ar reprezenta cu siguranță o strategie de succes. Spre exemplu, în localitățile în care s-a introdus gazul metan (Vladimirescu, Mândruloc, Sânleani etc.), prețul terenului a crescut vertiginos și foarte mulți arădeni și-a lăsat în final apartamentele pentru a locui la țară.

Prețuri de referință la produsele agricole și la animale (10-15 noiembrie)

Piața din Pâncota (sâmbătă)

- **porumb** - 600-650.000 lei/șinic
- **grâu** - 550.000-600.000 lei/șinic
- **orz** - 600-650.000 lei/șinic
- **ovăz** - 450-660.000 lei/șinic
- **tărâțe** - 5.500 lei/kg
- **cartofi** - 8-10.000 lei/kg
- **mere** - 7-10.00 lei/kg

Animale

- **purcei (6-8 săptămâni)** - 200-300.000 lei/perechea

- **porci grași** - 25- 28.000 lei/kg
- **viței masculi** (3 luni) - 5-5,5 milioane lei
- **vițele de 3 luni** - 2,5 - 3 milioane lei
- **tăurași** - 6-8 milioane lei
- **vaci de patru ani** - 7-10 milioane de lei
- **oi** - 600-1 milion de lei (în funcție de soi și greutate)
- **găini** - 150-170.000 de lei perechea

Piața din Chișineu-Criș (marți)

- **porumb** - 680.000 lei/100 kg
- **orz** - 650-680.000 lei/100 kg
- **ovăz** - 500-550.000 lei/100 kg
- **grâu** - 600.000 lei/100 kg

Piața din Ineu (vineri)

- **porumb** - 680.000 lei/100 kg
- **grâu** - 600.000 lei/100 kg
- **orz** - 680.000 lei/100 kg.
- **ovăz** - 550.000 lei/100 kg

Arad, piața Obor (vineri)

- **porumb** - 680.000 lei/100 kg
- **grâu** - 600.000 lei/100 kg

- **orz** - 680.000 lei/100 kg
- **ovăz** - 550-600.000 lei/100 kg
- **tărâțe** - 6.000 lei/kg
- **floarea soarelui** - 10.000 lei/kg
- **soia** - 10.000 lei/kg
- **purcei** - 300.000 lei/perechea
- **porci grași** - 25-28.000 lei/kg

Șinicul este o unitate (neomologată) de volum egală cu aproximativ 80 kg cereale.

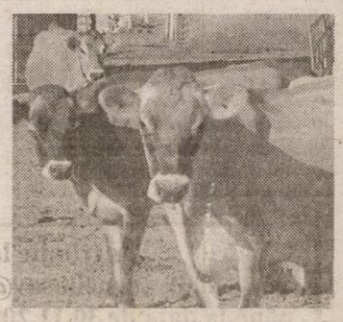

La Zerind

Nunți frumoase dar... puține

Nunțile au un famec aparte la Zerind. Tradiția se împletește într-un mod armonios cu noile obiceiuri. Domnișorii de onoare sunt cei care duc invitațiile la nuntași, ei având sarcina să împodobească și Căminul Cultural. Rudele mirilor pregătesc un cozonac delicios (încă de vinerea) din care sunt serviți toți cei care aduc cadouri tinerilor căsătoriți. Să tot petreci... Din păcate populația este îmbătrânită și în Zerind iar localnicii au parte de tot mai rar de astfel de evenimente fericite. Anul acesta, spre exemplu, au fost doar două căsătorii. La polul opus, s-au situat ...decesele - care au fost nu mai puțin de 31. „Iar anul trecut a fost tot cam așa...", ne-a spus **Bondar Henriette**, ofițerul de stare civilă al Primăriei Zerind. În anul 2002 s-a consemnat însă o căsătorie inedită. El avea 22 de ani iar ea... 42. Când dragostea e mare, vârsta nu mai contează...Mai sunt și localnici care s-au născut la în Zerind dar s-au mutat la Arad. Chiar dacă oficial se căsătoresc la Arad, petrecerea o fac tot la Zerind.

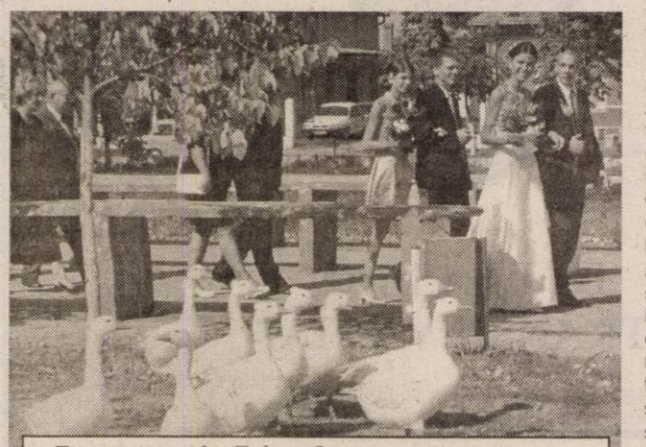

Fiica primarului Zoltan Oszvar s-a căsătorit cu un cetățean maghiar. Dar nunta au făcut-o tot la Zerind.
Foto: Viorel Musca

Olimpiu Bulzan

La Firiteaz

„Furnica" lucrează aproape tot pământul satului

Satul Firiteaz este o mică localitate aparținătoare comunei Șagu, unde locuiesc 441 de suflete. Chiar dacă pământul din zonă este propice agriculturii, imaginea satului prezintă un nivel de trai destul de scăzut. Drumuri foarte proaste, case vechi și sărăcăcioase și, după cum ne spuneau câțiva locuitori, o lipsă totală a iluminatului public.

Cea mai mare parte a pământului aparținător satului este luat în asociație de firma **„Furnica" Firiteaz SA**, condusă de doamna Dina Susan. Cum în momentul documentării noastre, doamna Susan era plecată cu treburi prin Timișoara, am aflat amănunte despre asociație, de la magazionerul acesteia, Ștefan Antal.

Firma are luat în arendă peste 700 de hectare de pământ, care până în acel an a fost lucrat în asociere cu firma sibiană S.C. ProdBetris. Începând din sezonul agricol 2003-2004, „Furnica" a decis să preia totul pe cont propriu mărind suprafața cu încă 400 de hectare în localitatea Seceani din județul Timiș.

Treburile funcționează la parametri optimi, la ora actuală, lucrările de toamnă fiind aproape încheiate. Grâul a fost semănat pe 300 de hectare, restul așteptând zăpada gata arate. Ca dotare tehnică există patru tractoare cu utilajele aferente, iar la nevoie se apelează și la utilajele altor proprietari. Nici cu motorina nu sunt probleme, ultima tranșă, de 15.000 de litri, fiind depozitată și achitată. În primăvară lucrările vor continua, pe suprafața rămasă urmând să fie cultivat porumb și floarea-soarelui. Firma are zece angajați. Dar ce este cel mai important, oamenii care au dat pământul în arendă sunt mulțumiți de ce au primit, prevederile contractuale fiind respectate.

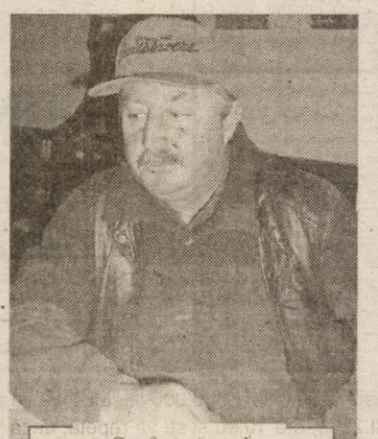

Ștefan Antal, magazionerul asociației

Pentru anul 2004 se dorește o investiție în sisteme de irigații, lipsa acestora, pe fondul secetei din vară, făcând ca producția să fie afectată cu aproape 50 la sută. Una peste alta, la Firiteaz timpul nu stă în loc, chiar dacă localnicii nu pot să facă agricultură pe cont propriu, asocierea cu „Furnica" aducându-le un venit decent.

Dacian Toduța

După luni de zile de inactivitate,

Din decembrie, terminalul Cargo va fi funcțional

- susțin Parpală și Pele

Autoritățile arădene se mândresc cu un obiectiv economic cu mult înainte ca acesta să funcționeze. Construit din fonduri PHARE, 2 milioane de euro, plus o contribuție de 800 de mii de euro a Consiliului Județean Arad, terminalul Cargo a fost inaugurat acum câteva luni, la aproape doi ani de la începerea lucrărilor. De la inaugurare și până în prezent, Cargo a produs doar neliniști, nemulțumiri și controverse. Se pare însă că acum lucrurile intră pe un făgaș normal, conducerea societății Cargo și cea a Consiliului Județean (beneficiarul investiției) susținând că din decembrie terminalul își va începe activitatea.

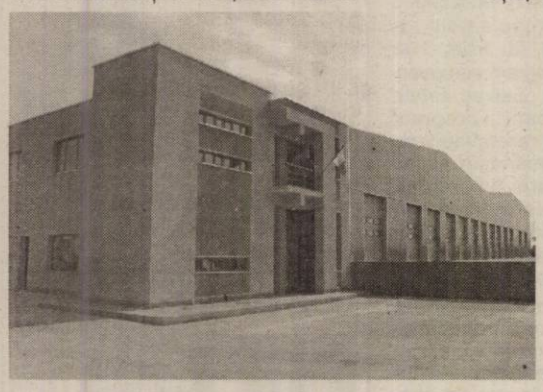

Terminalul Cargo este locul de unde vor fi încărcate mărfurile pentru a fi transportate pe calea aerului în diverse țări, respectiv descărcate mărfurile care ajung din străinătate în România. Terminalul are un depozit de 2700 metri pătrați (cu locuri speciale pentru congelare, refrigerare), un pavilion operațional pe două nivele, un pavilion administrativ (unde, la parter este biroul vamal iar la etaj SC Cargo), o platformă auto de 8800 de metri pătrați - pentru 40 de TIR-uri - și o platformă aero de 16000 de metri pătrați, unde pot staționa patru avioane (două la operare, două la așteptare).

Bariera nu mai există

Principalul motiv pentru care terminalul nu a fost funcțional până acum - lipsa unui birou vamal în incinta Cargo - spun Gheorghe Pele, directorul SC Cargo și Caius Parpală, președintele CJA. De acum, însă, bariera asta nu mai există, problema e rezolvată; așa cum am prezentat deja, începând de luni, 17 noiembrie, în Cargo există un birou vamal, înființat printr-o decizie a Administrației Naționale a Vămilor. Acesta are, deocamdată, 7 oameni, din care cinci vameși. „Biroul vamal va avea program permanent, 7 din 7, 24 din 24. Noi le-am pus la dispoziție spațiile necesare, azi (luni - n.r.) s-au instalat și de acum noi vom putea încheia contracte ferme cu firmele operatoare. Trebuie să menționez că nu am putut încheia un contract ferm cu absolut nimeni până nu am avut la dispoziție biroul vamal", spune Pele.

Se justifică un terminal Cargo la Arad?

„Sigur că se justifică, răspunde președintele Caius Parpală, având în vedere că finanțarea lui a fost pe un proiect Phare CBC, finanțare alocată în urma unui studiu de fezabilitate făcut de experți străini și care au ajuns la această concluzie. Firma care a făcut studiul nu s-a limitat doar la județul Arad, nici la vestul României. Fiind un program CBC, a fost gândit și pentru a servi estul Ungariei, județele învecinate cu noi, mă refer în special la Bekes și Csongrad".

La rândul lui, Gheorghe Pele spune de spre utilitatea terminalului: „În zona aceasta a țării nu există un asemenea terminal. Cel mai apropiat este la Otopeni. Terminalul Cargo Arad va deservi atât partea de țară până la Carpați cât și zonele învecinate până la Szeged, Voivodina sau chiar mai departe".

Vamă există. Dar solicitări de vămuire?

Adică firme care să apeleze la serviciile terminalului...Conducerea SC Cargo spune că e în discuții avansate cu câteva firme transportatoare - operatoare - cum ar fi UPS, Fed-ex, World Media Aero, DHL. „Toți aceștia au anunțat că vor fi prezenți la licitația din 24 noiembrie care va avea loc atât pentru spații de birouri cât și pentru spații de depozitare. Noi suntem deschiși pentru toate firmele interesate să opereze pe Cargo", spune Pele. Caius Parpală adaugă: „Firmele nu iau legătura cu terminalul Cargo, ci cu operatorul. Firmele operatoare au clienți, din moment ce vin să închirieze spații aici. Terminalul nu poate opera direct cu industriașul. Eu zic că după licitație, mai precis după 1 decembrie activitatea Cargo va începe".

Comandantul Aeroportului, Dan Bălăcel, spune că aeroportul arădean permite aterizarea avioanelor de marfă mici și medii, de până la 15 - 20 de tone. „Fiindcă pista e de doar 2000 de metri, avioanele mari nu pot ateriza, lor le trebuie o pistă de 2500 de metri", explică acesta. „Dacă la începutul activității avem în fiecare săptămână două-trei avioane de astea, e mulțumitor", spune Parpală.

Cargo va trăi din serviciile pe care le va furniza, adică închirieri de spații (birouri, spații de depozitare), și taxe de manipulare (încărcare-descărcare a mărfurilor).

Născut repede, terminalul se pornește cu greu. Rămâne de văzut dacă firmele - arădene, din alte părți ale țării sau chiar de dincolo de granițele ei - vor apela la serviciile lui, adică dacă vor prefera să-și transporte marfa pe calea aerului, în loc de binecunoscutele căi terestre sau feroviare. Rămâne de văzut dacă activitatea terminalului va justifica banii pe care Uniunea Europeană i-a dat Aradului, și de ce nu, și pe cei de la CJA.

Gerlinde Knap
Foto: Viorel Musca

La UTA

Sindicatul împotriva administratorului special

UTA se află de circa doi ani în administrare specială, instituită de APAPS pentru a urgenta privatizarea societății. În ultima perioadă, relațiile dintre sindicat - care reprezintă interesele oamenilor din fabrică - și administratorul special, Pavel Cristea - reprezentant în Arad al APAPS - s-au înrăutățit, cu precădere de la schimbarea din funcția de director general a lui Andronic Tamșa, de la sfârșitul lunii octombrie. „Domnul Tamșa a fost un bun colaborator, a știut să se apropie de oameni, e un om deosebit, un bun profesionist. Nu se știe nici până în ziua de azi motivele schimbării lui. Domnul Cristea putea să ne ceară și nouă părerea cu privire la schimbarea lui Tamșa, cum a procedat la schimbarea directoarei Codrin", spune liderul Rodica Grebcea.

Conducerea sindicatului consideră că Cristea nu-și face datoria, adică să intervină pentru a urgenta privatizarea societății. „În ultima perioadă nici nu mai dă pe la fabrică; înainte de schimbarea lui Tamșa, venea zilnic, de atunci a mai fost de vreo două trei ori. A shimbat trei directori, într-un an de zile practic asta a făcut. Mai face și plângeri penale oamenilor. Și la CET și la UTA numai dosare penale face, altceva nu știe să facă. S-au săturat și polițiștii de plângerile lui...", spun oamenii.

La ora actuală, atmosfera printre angajați e tensionată; mulți - oameni buni, spun sindicaliștii - pleacă din fabrică. Majoritatea sunt mulțumiți doar pentru că au un loc de muncă, la vârsta lor fiindu-le greu să-și găsească altceva, dar când vine vorba de bani și de condițiile de muncă, „sub orice critică", spun ei. Prin semnarea noului contract colectiv de muncă, sindicatul a reușit pentru angajați o mărire a salariilor de 22%. Chiar și așa, salariul minim brut în societate abia ajunge la 3,3 milioane de lei. „Mă doare sufletul pentru voi, o să vă ajut, așa ne-a zis Cristea, dar când am negociat contractul dânsul n-a mai vrut să colaboreze... S-a lăudat că ne ajută, dar concret n-a făcut nimic... Am avut mare încredere în administratorul special, dar...", se plâng sindicaliștii, care spun „pentru noi privatizarea ar însemna mană cerească".

Președintele sindicatului UTA îi va prezenta și prefectului nemulțumirile referitoare la administratorul special

Nemulțumit de felul în care decurg lucrurile în societate, sindicatul din UTA va discuta mâine dimineață și cu prefectul Dan Ungureanu, căruia îi va prezenta cum stau în realitate lucrurile în fabrică.

Gerlinde Knap

DOBÂNZILE BANCARE în vigoare la 18.11.2003

Denumirea băncii	Suma minimă (lei)		Dobânda (% pe an)													
			Persoane fizice						Persoane juridice							
	Persoane fizice	Persoane juridice	la vedere	Pe termen de (luni)						la vedere	Pe termen de (luni)					
				1	2	3	6	9	12		1	2	3	6	9	12
BCR (plata la scadență)	*	25.000.000	1	14	–	15	14,5	14,75	16	1	14	–	15	14,5	14,75	16
BRD	1.500.000	5.000.000	0,5	14,5	14,75	15,5	15,75	16	16,25	0,5	14,5	11,75	15	15,25	15,25	15,5
B. Transilvania	300.000	25.000.000	1,5	15	–	16	16,5	17	17	1,5	15	–	16	16,5	17	17
BancPost	500.000	500.000	1	14	–	14,5	14,5	15	16	1	12,5	–	13,5	14,25	15	16
Raiffeisen Bank	500.000	10.000.000	1	14,5	–	15	15	15	15	1	12,5	–	12,5	13	13	13
San Paolo IMI Bank	500.000	10.000.000	1	14	15	16	16,5	16,5	16,5	1	14	15	16	16,5	16,5	16,5
Romexterra	1.000.000	50.000.000	1,5	14	–	16	16,5	17	17,5	1,5	14	–	16	16,5	17	17,5
B. Românească	500.000	15.000.000 (la sume peste 5000 Euro - bonificații suplimentare)	1	15	–	16	16,10	16,25	16,25	1	15	–	16	16,10	16,25	16,25
B. Carpatica	500.000	50.000.000	1	13	–	15,5	16	16	16	1	13	–	15,5	16	16	16
Alpha Bank	-	-	1,1	14,5	14,5	15	15	15	15	1,1	14,5	14,5	15	15	15	15
C. C. Aurora	1.000.000	10.000.000	1	14	–	15	16	17	18	1	14	–	15	16	17	18
C. C. Phoenix	500.000	500.000	1	14	–	15	16	–	17	1	14	–	15	16	–	17
C. C. Mureșul	300.000	2.000.000	1	14	–	16	17	–	–	1	14	–	16	17	–	–

BT

BT LEASING TRANSILVANIA

MEMBRĂ A GRUPULUI FINANCIAR BT

Finanțări în sistem leasing pentru autovehicule, utilaje, echipamente.

Acum acces rapid la finanțări din surse BERD-UE destinate intreprinderilor mici și mijlocii.

UN PARTENER DE ÎNCREDERE

FLEXIBILITATE - ADAPTABILITATE
OPERATIVITATE - COMPETITIVITATE - CREATIVITATE

Sediul central: Cluj-Napoca, Transilvania Business Center, str. G. Barițiu nr. 8, etaj 5; tel./fax: 0264/438816, e-mail: office@btleasing.ro sau la unitățile Băncii Transilvania din Arad, str. Unirii nr. 5-7, tel.: 0257/283122 și B-dul Revoluției nr.76, tel.: 0257/228235.

www.btleasing.ro

(3761200)

Puncte de vedere

„Ungaria milenară" versus „Germania victorioasă" (I)

În ultimul timp, opinia publică românească este confruntată cu o problemă care a dat naștere la o serie de discuții, dezbateri publice, controverse etc. care ocupă spații largi în presa și în emisiunile de televiziune. În rezumat, este vorba de **(re)amplasarea în municipiul Arad a monumentului ridicat în memoria celor 13 generali din armata revoluționară maghiară**, executați de autoritățile austriece în anul 1849, la Arad. Un monument care, așa după cum se știe, a fost inaugurat în anul 1890, susținându-se că prin el s-ar fi vrut o reconciliere a maghiarilor cu austriecii, mai ales că din 1867 a luat ființă imperiul dualist austro-ungar, avându-l pe Franz Josef I ca împărat. Dar dacă pentru austrieci nu prea știm exact care a fost semnificația acestui monument, pentru maghiari este limpede că el reprezenta UNGARIA MILENARĂ, preamărind gloria ei, având în vedre că în perioada respectivă Ungaria se pregătea să celebreze cu mare fast împlinirea a 1000 de ani de la așezarea triburilor migratoare maghiare în Câmpia Panonică și stabilirea lor definitivă acolo (896 A. D.). Mărturie stă în acest sens întreaga presă maghiară a timpului, care a subliniat în termeni de un entuziasm delirant semnificația înălțătoare a acestui **monument destinat să eternizeze imaginea triumfală a Ungariei milenare**. De altfel, așezarea maghiarilor în Panonia și sedentarizarea lor a însemnat începutul istoriei maghiarilor în Europa, iar monumentul, prin concepția lui artistică, simbolizează exact acest lucru. În paranteză fie spus, exaltarea și tonul triumfalist al articolelor și comentariilor din ultimul timp nu lasă loc nici unei îndoieli cu privire la ceea ce acest monument a simbolizat dintotdeauna pentru maghiari, respectiv Ungaria milenară glorioasă.

Faptul că execuția celor 13 generali revoluționari a avut loc la Arad „fu ocazia, și nu cauza" (după expresia lui Bălcescu) amplasării monumentului în acest oraș. Într-adevăr, analizând contextul politic al anilor '80 ai secolului al XIX-lea rezultă următoarele elemente care **au determinat alegerea orașului Arad pentru ridicarea acestui monument**:

1) Transilvania era la data amintită o fostă provincie austriacă, intrată în componența Ungariei exclusiv datorită creării dualismului austro-ungar, iar monumentul avea tocmai această semnificație, respectiv simbolizarea stăpânirii de către Ungaria a Transilvaniei, cu toate că trupele revoluționare maghiare fuseseră înfrânte. De ce spun aceasta? Pentru că, după cum bine se știe, unul dintre obiectivele revoluției maghiare de la 1848 a fost alipirea Transilvaniei la Ungaria, lozinca lui Kossuth fiind „Unio vagy halal" (Unirea sau moartea), iar monumentul „Ungariei Milenare" ridicat la Arad, pe teritoriul Transilvaniei, arăta exact îndeplinirea, e adevărat că în cadrul Austro-Ungarei, a acestui obiectiv.

2) Concepția artistică a monumentului subliniază aceeași idee, conținând elemente care se referă la cele 13 provincii vasale coroanei sfântului Ștefan, în paralel cu sacrificiul celor 13 generali revoluționari.

3) Ideea de „Libertate" pentru care au murit cei 13 generali revoluționari nu transpare din elementele artistice ale monumentului și nici nu avea cum să transpară, întrucât Ungaria nu a fost eliberată de sub dominația Austriei imperiale, ci ea era o parte componentă a Austro-Ungariei, a imperiului dualist, în care, oricum, deciziile se luau la Viena. Așadar, idealurile de libertate clamate de revoluția maghiară și de conducătorul ei, L. Kossuth, nu au fost realizate și, ca atare, nici nu puteau fi simbolizate de monument, care semnifică un cu totul alt moment istoric.

„Ungaria Milenară"

„Germania Victorioasă"

4) Întreg ansamblul monumentului nu are un caracter de pios omagiu - cum era de așteptat - adus unor martiri ai revoluției care s-au jertfit pentru idealurile ei, **monumentul având, dimpotrivă, un caracter triumfal**, glorificând Ungaria Milenară care se pregătea să sărbătorească în cadrul unor festivități grandioase împlinirea a 1000 de ani de la stabilirea triburilor maghiare migratoare sub conducerea lui Arpad în Câmpia Panonică (Ungaria de azi) în urma înfrângerii lor la Lechfeld de către împăratul german Otto I-ul cel Mare.

Deci, ideea de „Monument al libertății" nu are suportul istoric invederat și nici nu a fost menționată ca atare în cronicile de artă mai vechi sau mai noi, această nouă interpretare dată simbolisticii monumentului fiind evident de dată recentă, ea având ca scop clar deturnarea atenției opiniei publice de la adevărata semnificație a acestui monument, respectiv aceea de a glorifica „Ungaria Milenară".

Nu este mai puțin adevărat că monumentul are o certă valoare artistică și, mai ales, are o mare importanță pentru mândria națională a poporului maghiar, reprezentând trecutul glorios al Ungariei milenare. În ce condiții însă a apărut el? Să ne întoarcem puțin în istoria ultimelor decenii ale secolului al XIX-lea.

Și o să începem cu Germania care, sub conducerea lui Bismark, era în plină ascensiune, îndeosebi după înfrângerea Franței în 1871, ea având un rol deosebit de important în politica europeană, Germania redevenind imperiu, iar Wilhelm I devenind împărat. Franța învinsă pierdea - cum se știe - Alsacia și Lorena, iar, datorită frământărilor interne, influența ei în plan european a devenit minoră. În acest context, Ungaria a intrat în sfera de influență a Imperiului Habsburgic și, implicit, ca parte componentă de acum a Austro-Ungariei, ea a fost - firesc - strâns legată de Germania. Să mai subliniem faptul că triumful Germaniei asupra Franței a sporit substanțial influența acesteia în plan cultural și economic asupra țărilor din Europa centrală.

Într-un asemenea cadru, în anii imediat următori victoriei Germaniei asupra Franței, autoritățile germane au hotărât să realizeze un monument grandios care să eternizeze pentru posteritate gloria Germaniei învingătoare. Lucru care s-a și întâmplat, monumentul fiind amplasat pe o înălțime ce domină valea Rinului, lângă Rudesheim, el fiind realmente grandios și în concepție și ca dimensiuni (spada personajului central care simbolizează Germania are 7 metri lungime!) **Normal, monumentul a fost intitulat „GERMANIA"**, care era simbolizată de o femeie ce ține în mâna dreaptă o cunună și în mâna strângă o spadă, ea preamărind eroismul și sacrificiul armatei germane care a adus patriei victoria asupra Franței în războiul din 1870-1871, război, încheiat, printre altele, și cu anexarea Alsaciei și a Lorenei la imperiul german. **Monument care seamănă izbitor cu monumentul de care discutăm, respectiv cu monumentul Ungariei milenare...**

Septimiu Zaharia,
București

Fondul Romano-German pentru afaceri mici
Accesibil, rapid, eficient

Programul de Promovare a Intreprinderilor Mici şi Mijlocii

FINANȚARE PENTRU AFACEREA TA

Aveți o afacere cu maxim 50 de angajați ?
Doriți un credit rapid în EURO sau LEI ?
Doriți asistență la întocmirea dosarului ?

CONTACTAȚI

Banca Comercială Carpatica

ARAD, CALEA 6 VÂNĂTORI NR. 2-4, Tel. 256 100
COMPLEX EXPO MARKET JACKSON, Tel. 216 983

(c.51/2003)

PIASTRELLE LUGOJ SRL

Importator direct Italia - Spania
vinde en-gros şi en-detail:

GRESIE pentru interior de la 155.000 LEI/mp.
GRESIE pentru exterior de la 225.000 LEI/mp.
FAIANȚĂ de la 150.000 LEI/mp.
PARCHET MELAMINAT 8 mm trafic intens.
Tapet, tavane false, robinetărie şi accesorii.
TVA inclus.

ARAD,
Cl. Timişorii 50
Tel.: 287 630
Cl.Radnei 198 - 200
Tel.: 0257/ 369 133

IMAGINEA CASEI TALE!

(c. 170/2003)

Agenția **„Graziela Model Agency" Oradea**

Organizează **Selecție** pentru concursul de modele **„New-Faces"** (băieți și fete)

Condiții de participare
- înălțimea mimimă - **fete 1,70 m**
  - băieți 1,75 m
- aspect fizic plăcut
- vârsta între 15-24 ani

Selecția va avea loc în data de **23.11.2003** ora **10,00** la **Complexul Comercial Atic Center Elite Club, str. Unirii nr. 5-7.**

Nu se percepe taxă de participare

Înscrieri şi informații la telefoanele 0259/475.220; 0744.956.312; 0744.238.553;

(4044417)

***INTERBRANDS* Marketing & Distribution SRL**, partener al celor mai mari producatori de bunuri de larg consum din lume, cum ar fi: **British American Tobacco, Procter&Gamble, Nestle, Gillette, Flit, Kotanyi,** te invita sa te alaturi echipei sale din **ARAD**

Esti pregatit **ACUM** pentru o noua provocare in cariera ta? Extinzandu-si afacerea, ***INTERBRANDS*** iti ofera o oportunitate:

Reprezentant Vanzari - (sistem pre-selling)

Daca...
- Ai excelente abilitati de comunicare si negociere
- Ai initiativa, esti orientat catre rezultate
- Ai puternica atitudine etica si integritate
- Ai studii medii
- Ai permis conducere categ. B

Responsabilitati :
- Gestioneaza teritoriul prin monitorizarea clientilor din portofoliu
- Dezvolta zona prin identificarea de noi puncte de vanzare
- Livreaza obiectivele de volum in concordanta cu cerintele companiei
- Incaseaza, urmareste si recupereaza debitele

Vrei sa faci cariera intr-o companie de renume, cu excelente oportunitati de dezvoltare personala si profesionala ?

...Atunci trimite-ti CV-ul si o scrisoare de intentie, pana in data de **28.11.2003**, la: ***INTERBRANDS***
- Marketing&Distribution Arad, Str. Feleacului Nr.1, fax: 0257/270627 sau e-mail: dana.barbu@interbrands.ro
Toate aplicatiile sunt strict confidentiale.
Numai candidatii selectati vor fi contactati.

(3761201)

DistriGaz Nord Târgu Mureș

S.C. DISTRIGAZ-NORD S.A.
TG. MUREȘ
SUCURSALA ARAD
Telefon Dispecerat permanent 236.928; 256.928

Anunță

OPRIREA FURNIZĂRII GAZELOR NATURALE

la abonații casnici şi agenții economici,
în data de joi 20.11.2003, între orele 09-13

în vederea executării lucrărilor de cuplare a rețelei de pe str. Rândunicii.

Furnizarea gazelor naturale va fi oprită în perimetrul cuprins între următoarele străzi: Petru Rareș (numere fără soț) - Șoimului - Trenului - Someșului - Odobescu.

În vederea evitării accidentelor, rugăm consumatorii din această zonă să închidă toate punctele de ardere între **orele 09-13** și să verifice cu atenție, potrivit instrucțiunilor, punerea în funcțiune.

Director Sucursală, Ovidiu Nilă (3761202)

Administrația Domeniului Public şi Privat a Județului Arad

organizează selecție de oferte de preț în data de 24.11.2003, ora 10 pentru achiziționarea a două sisteme de calcul performante.

Caietul de sarcini se poate ridica de la sediul A.D.P.P.J. Arad, str. Gheorghe Popa, nr. 1 bis, telefon 0257/253728.

Director *Ing. Gheorghe Câmpan*
Serv. Licitații *Ing. Doina Darău*

(3761204)

Primăria Orașului Ineu, județul Arad

Comisia pentru vânzarea Spațiilor Comerciale sau de Prestări Servicii, conform Legii nr. 550/2002, organizează LICITAȚIE PUBLICĂ pentru selectarea unui evaluator, în vederea evaluării spațiilor ce intră sub incidența prevederilor Legii nr. 550/2002.

Desfășurarea licitației va avea loc în data de **03.12.2003, orele 10,00,** la sediul Primăriei orașului Ineu, din Ineu, str. Republicii, nr. 5, jud. Arad. Termenul limită de depunere a ofertelor este data de **02.12.2003**, orele 13,00. Criteriul de selecție al evaluatorului este „prețul cel mai scăzut".

Relații suplimentare la următoarele numere de telefon: 0257/511.550, 0257/511.551, fax 0257/511.965.

Primar, Ing. Nicolae Mehelean (Chit. 9566967)

„Casa ta este acolo unde iubești”

◆ *discuție cu dr. Henry Osakwe, medic specialist chirurgie infantilă*

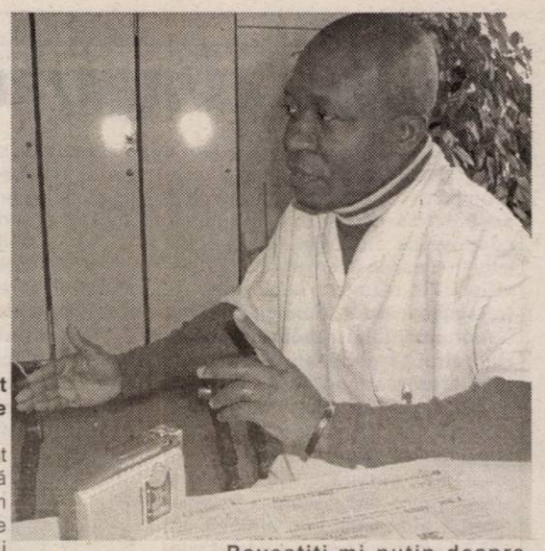

*Secția **Chirurgie Infantilă** a Spitalului Județean este pigmentată de prezența unui medic absolut minunat, în fața căruia micii pacienți se opresc în primul rând pentru a-l vedea, iar mai apoi, să-l atingă. Este vorba de dr. **Henry Osakwe** - medic chirurg chirurgie infantilă - de origine nigerian, a cărui profesie te face să te întrebi ce l-a determinat pe acest om să aleagă România pentru a-și petrece restul vieții, când ar fi avut lumea întreagă în față, fără nici o opreliște. Am considerat, astfel, că o discuție cu **OMUL Henry Osakwe** ar fi cel puțin interesantă. Cu atât mai mult cu cât a acceptat cu plăcere să ne vorbească și am descoperit un om deschis, vesel, care nu-și face probleme din nimic... Într-un cuvânt, **tonic**.*

- D-le doctor, câți ani aveți?

- Am 38 de ani.

- De când sunteți în România?

- De 20 de ani. Am dublă cetățenie, atât română, cât și nigeriană.

- Ce v-a determinat să veniți aici?

- Un unchi al meu a făcut facultatea în Iugoslavia. A vizitat, atunci, România și mi-a spus că e o țară minunată și că, dacă mă hotărăsc să urmez facultatea de medicină, să aleg România pentru aceasta.

- Unde ați absolvit?

- La Timișoara.

- Ce impact a avut România asupra dumneavoastră? O limbă străină, o cultură diferită, obiceiuri diferite, o... climă diferită...

- Eu sunt un tip curios. Tot ce este necunoscut mă incită, iar venirea în România a fost o aventură. Înainte nu am fost nici într-o țară în care este și frig. Mi-a fost extrem de rece când am ajuns. Era iarnă și eu, până la 18 ani, nu am văzut zăpadă în viața mea. Și nici nu am simțit frigul în halul acela vreodată.

- Ce-a spus familia dumneavoastră când le-ați spus cât vă este de frig?

- Sora mea m-a întrebat cum este frigul. Eu i-am zis: e... frig, nu știu cum să-ți spun, este... ca-n frigider, dar de două ori mai rece. Ea s-a mirat și mi-a zis: fugi, măi, de-aici, **cum poate un om să trăiască în... frigider?**

- Și cum v-ați adaptat, domnule doctor?

- Greu, dar fiind venit din Africa, eram obișnuit să trăiesc în lipsuri. Nu vin dintr-o familie înstărită din Europa de Vest, ca să nu știu ce sunt lipsurile. N-am trăit în lux înainte. Am mâncat ceea ce am avut, noi n-am plâns, ca alții, că nu este carne sau că nu este bun ce primim de mâncare. Eu am venit aici să fac școală, a fost primul meu obiectiv și m-am adaptat. Simplu.

- Mai aveți frați?

- Da, suntem patru frați. Unul este în Nigeria, profesează în domeniul marketing-ului, iar două surori sunt în America, una lucrează în învățământ, iar acealaltă în domeniul finanțelor.

- Cum au reacționat colegii dumneavoastră români - și albi, totodată - când le-ați devenit coleg?

- Erau curioși să mă vadă de aproape și era firesc să fie așa. În această parte a lumii nu sunt atâția oameni de culoare ca și în alte țări, chiar europene, cum ar fi Franța, de pildă, unde nimeni nu se mai uită la tine cu insistență.

- Ați trăit o întâmplare hazlie în România legată de culoarea dumneavoastră?

- Da, eram o dată la Reșița, într-un restaurant și peste 30 de copii s-au lipit de geamul în dreptul căruia era masa mea, să vadă un om de culoare. Pe mine nu mă deranjează asta, atunci când e vorba de copii curioși, nevinovați, care în nici un caz nu vor să te jignească.

- Ce anume v-a îndemnat să alegeți chirurgia infantilă?

- Sunt foarte atașat de copii, chiar dacă nu îi am încă pe ai mei, proprii. Astfel, nu mi-a fost greu să știu în ce domeniu vreau să mă dezvolt.

- Sunteți, deci, căsătorit.

- Da, soția mea este tot medic, este românică, din Oradea. Locuim însă la Timișoara, de unde fac naveta.

- Cu gărzile dumneavoastră, presupun că aveți o căsătorie mai mult la „fără frecvență”. Când vă vedeți?

- Ne vedem... când ne vedem. Medicii așa sunt, solicitați. Este o meserie plină de sacrificii.

- Supraviețuiește o căsnicie la fără frecvență?

- Dacă este iubire și înțelegere, supraviețuiește.

- Ați putea să ne povestiți cum a fost când soția dumneavoastră v-a prezentat viitorilor socri?

- Părinții ei sunt foarte deschiși. Au stat patru ani în Canada, unde locuiește fratele soției mele, au venit în contact cu alți oameni, astfel că nu au avut nici o reacție specială când m-au cunoscut. Nu sunt oameni cu prejudecăți. I-au spus soției mele că dacă ea simte că va fi fericită cu mine și că mă iubește, ei nu au nimic împotrivă. Și a fost bine.

- Ce anume ține o căsnicie?

- Iubirea și înțelegerea. În plus, trebuie să-i fii partenerului tău și un bun prieten. De fapt, trebuie să-i fii în primul rând prieten dacă vrei să ajungi la o iubire trainică.

- Cum v-au primit cadrele medicale de aici, din Arad?

- Foarte bine. Sunt oameni deosebiți. Față de Timișoara, unde am profesat înainte, nu se nasc atâtea pasiuni inutile între medici, nu există atâta „mâncătorie”, cum se spune. Aici, la chirurgie infantilă, suntem relativ puțini și ne înțelegem perfect. Unde sunt mai mulți este și invidie și...

- Ce vă bucură cel mai mult în profesia dumneavoastră?

- Când totul iese foarte bine. Când vine un părinte la mine, îmi mulțumește și îmi spune că totul decurge perfect, că micuțul lui este sănătos. De altfel, oamenii de aici sunt calzi. De multe ori, când mă vede un părinte al vreunui fost pacient că mă duc pe jos la autobuz, că nu pot să vin tot timpul cu mașina, oprește și se oferă să mă ducă cu mașina proprie acolo unde doresc să ajung. Sunt foarte fericit atunci.

- Cum de nu v-ați întors, totuși, în țara dumneavoastră natală?

- În primul rând, părinții mei au murit și nu mă mai atrage nimic acolo. Apoi, atașamentul meu față de soția mea este maxim, astfel că am ajuns la concluzia că **adevăratul cămin al unui om este acolo unde iubește**. În plus, am ajuns în faza în care, dacă m-aș duce acum la Lagos m-aș simți străin. Oamenii pe care îi știam bine sunt împrăștiați peste tot și...

- Povestiți-mi puțin despre Nigeria și nigerieni.

- Este o țară cu o mentalitate total diferită de a României. Un sondaj de opinie făcut în urmă cu câteva luni a scos în evidență că nigerienii sunt printre cei mai fericiți oameni de pe planetă.

- Ce-i face fericiți?

- Oricum, nu faptul că sunt cei mai bogați. Ba, dimpotrivă. Dacă fericirea ar veni din bogăție, americanii ar trebui să fie cei mai fericiți. Nigerienii reușesc să se lepede de probleme și să ia lucrurile mai ușor. În România mă dezamăgește foarte mult faptul că oamenii, în general, sunt foarte pesimiști. Chiar fără să aibă motive întemeiate. **Românii își pierd speranțele foarte ușor. Nu e bine.**

- Ce părere aveți despre faptul că medicii sunt atât de prost plătiți în România?

- Banii nu sunt cel mai important lucru. Eu cred că omul este cel mai important și ceea ce lasă el în urmă. Trebuie să lași ceva în urma ta.

- Vă mulțumesc foarte mult.

Eugenia Pantea
Foto: V. Musca

Doctorul de... suflete!

Colaborarea începută, în urmă cu o săptămână, cu psihologii Codruța Hențiu și Iulia Vătămănița, de la Cabinetul psihologic „Hențiu”, începe să dea roade. Dovadă stau scrisorile și telefoanele trimise pe adresa cabinetului din Arad, de pe strada Clujului nr. 10. Orientarea școlară și profesională, problemele existențiale, dependența de alcool, droguri, tutun și alimente, comunicarea cu copiii și cu persoanele din jur, sunt doar câteva dintre temele care suscită interesul cititorilor noștri. Cele mai multe întrebări și nelămuriri au venit însă din partea persoanelor care au probleme de cuplu, maritale, familiale și sexuale. Pentru astăzi, ne-am oprit asupra unei chestiuni pe cât de veche, pe atât de actuală: COMPATIBILITATEA ÎN CUPLU

Omul meu?! Femeia mea?!

Sfatul psihologului: „Orice cuplu își dorește iubire fără sfârșit. Pentru majoritatea, iubirea înseamnă o uniune a minții și a inimii, care include atracția fizică, admirația față de celălalt, dorința de a petrece cât mai mult timp împreună, responsabilitatea față de fericirea, sănătatea și bunăstarea partenerului, ca și dorința de a-i satisface nevoile, dorințele, cerințele etc. Iubim acele persoane care ne satisfac cele mai profunde dorințe și nevoi. Nimeni nu iubește necondiționat pe cineva. Contează totdeauna ceea ce face cel în cauză pentru noi.

Dacă sunteți asemeni majorității, cu siguranță vă iubeați partenerul atunci când ați spus „DA”. Ați jurat, de asemenea, să vă iubiți până când moartea vă va despărți. Atunci cum se face că atâtea cupluri ajung să nu se mai iubească? Iată o întrebare la care vom încerca să răspundem în articolele noastre. De ce ne îndrăgostim? Pentru că avem nevoie să fim iubiți. Dar dagostea nu este o relație magică, supranaturală, ci este de fapt o simplă relație de schimb afectiv și trupesc, în care fiecare dintre parteneri dorește să câștige sau măcar să nu piardă. Căutăm înțelegere, protecție și satisfacție. Enigma iubirii ține de o banalitate explozivă: rămân în relație dacă

ea mă avantajează și o părăsesc dacă mă nemulțumește. Nu îl putem iubi însă pe partaner dacă nu ne iubim mai întâi pe noi înșine. Învățând să ne acceptăm pe noi, cu defectele și calitățile noastre, vom ști să-l acceptăm și pe cel de lângă noi. În ciuda iubirii pe care s-a întemeiat relația lor, îndrăgostiții sunt două persoane diferite, ale căror nevoi și dorințe nu coincid întotdeauna. Aceste diferențe duc adesea la conflicte și certuri explozive.

Când te îndrăgostești și trebuie să hotărăști dacă urmează să te căsătorești sau nu, ar fi mai bine să-ți pui întrebarea următoare: oare ne potrivim? Pentru a afla foarte rapid dacă sunteți compatibil sau nu cu partenerul dvs., încercați să răspundeți la următoarele trei întrebări:

1. Înțelege, oare, partenerul meu care îmi sunt cele mai profunde dorințe și nevoi?

2. Este, oare, în stare, să-mi satisfacă cele mai profunde dorințe și nevoi?

3. Dorește, oare, partenerul meu, să-mi satisfacă cele mai profunde dorințe și nevoi?

Dacă ați răspuns afirmativ la toate cele trei întrebări, sunteți un cuplu compatibil și probabil fericit. În caz contrar, probabil că mariajul dvs. este disfuncțional.

Relațiile de cuplu, indiferent de durata lor, depind de modul în care **fiecare dintre parteneri reușește să-l mulțumească pe celălalt.**

Saint Exupery spunea: **„A vă iubi nu înseamnă a vă privi unul pe celălalt, ci a privi amândoi în aceeași direcție”.**

P.S. Așteptăm în continuare scrisorile și sugestiile dvs., pe care le puteți trimite fie pe adresa redacției, pentru rubrica **„Doctorul de... suflete!”**, fie pe adresa Cabinetului psihologic „Hențiu”.

Probleme de dinamică sexuală masculină

?

O viață sexuală completă este o cheie importantă a succesului în relația de cuplu. Dacă este o problemă, este bine să te ocupi de ea imediat, nu o ignora! Ai ejaculare precoce, tulburări de erecție sau dorești îmbunătățirea performanțelor sexuale? Sună! Un colectiv de specialiști îți stă la dispoziție.

ON CLINIC LTD
CENTRU MEDICAL INTERNAȚIONAL

plăcerea este de partea ta !

Profesionalism şi discreţie totală

(c. 632/2003)

București: 021-3111929
Baia Mare: 0262-214243

TIMIȘOARA
0256-302588

Iași: 0232-265551
Brașov: 0268-333989

Invitatul nostru

„Dacă batem la Ineu, ultimul meci ni-l câștigă publicul”

● *afirmă Gigi Borugă, antrenorul echipei F. C. UTA*

Contestat de unii, dar iubit și apreciat de cei mai mulți dintre suporterii Bătrânei Doamne, antrenorul Gigi Borugă este un interlocutor plăcut, care spune lucrurilor pe nume, fără ocolișuri. Ne-am (mai) convins o dată ieri dimineață, la Clubul Presei, unde l-am invitat la o cafea...

– Domnule Borugă, ultimatumul a trecut, echipa joacă tot mai bine de la meci la meci, păcat că se încheie turul. Vă considerați mulțumit de evoluția echipei?

– Per ansamblu nu sunt mulțumit. Anumite jocuri de pe teren propriu le-am luat ușor, le-am tratat cu superficialitate și am câștigat chinuit. Așa a fost cu Deva, Zlatna ori CSM Reșița. Nemulțumit sunt și de deplasările de la „U” Cluj, unde am pierdut pe mâna noastră, sau de la Mediaș, unde am avut ghinion. Precum la Petroșani. Să nu uităm că față de campionatul trecut am pierdut 11 jucători. Au venit cinci, din care Lingurar n-a prea jucat la Astra, Petruț și Szillyer sunt sosiți din Divizia C, singurul Rădoi care ne-a costat ceva bani. Adevărul este că m-am cam păcălit, după „amicalele” din vară am crezut că o să zburdăm...

– Și ați trecut prin momente grele. Ați fost apostrofat de o parte a publicului, unii membri din Consiliul de administrație vă doreau „capul” cu orice preț, dar ați rezistat, v-ați văzut de treabă și UTA e pe primul loc ca număr de puncte. V-a fost greu să depășiți acele momente?

– Sincer, da, pentru că nu am fost obișnuit să fiu apostrofat. Se întâmplă pentru prima dată în cariera mea. Mi-au cerut demisia și unii din Consiliul de administrație, dar nu m-am supărat, că eu știu că fac de zece ori mai mult pentru UTA decât ei.

– A fost ultimatumul conducerii un șoc pentru echipă?

– Se poate spune așa. Jucătorii mă îndrăgesc, cu toate că nu întotdeauna le recit poezii. Și-au dat drumul la joc. M-au deranjat unii din Consiliu, care după plecarea lui Nunweiller m-au ales pe mine, iar acum s-au întors. Respect cinci membri din conducerea clubului, fără de care UTA poate astăzi n-ar mai exista.

– D-le Borugă, v-a fost teamă în vreun moment că echipa poate pierde contactul cu plutonul fruntaș?

– Nu, în nici un moment, deoarece am încredere în echipă.

– Aveți darul de a intui. Ați declarat - și ați provocat zâmbete - că CFR Cluj se va dezumfla și nu e echipă de promovare. Se pare că acolo s-a terminat benzina. Cu cine credeți că se va lupta UTA pentru accederea în Divizia A?

– Cu Satu Mare și Mediaș. Pericolul vine însă de la Olimpia Satu Mare. Se anunță o luptă grea, dar datorită experienței, noi avem prima șansă.

– UTA a adunat doar 7 puncte de afară. Unul la Mediaș, trei la Baia Mare și alte trei, în vecini, unde echipa putea să meargă și pe jos. Nu e cam puțin?

– E destul de puțin, aveți dreptate, dar îmbucurător este că nu am pierdut nici un punct pe teren propriu. Ne așteaptă un retur cu meciuri grele acasă și altele, cu adversari accesibili, în deplasare...

– Până atunci, mai sunt două etape. Urmează meciul de la Ineu, în fața unei echipe aflate în cădere liberă...

– Se pare doar că e în cădere liberă. Tricotaje are jucători cu experiență, un cuplu de atacanți bun, dar UTA nu are voie să facă nici un pas greșit, așa că mergem să luăm toate punctele. Dacă batem la Ineu, ultimul meci ni-l câștigă publicul.

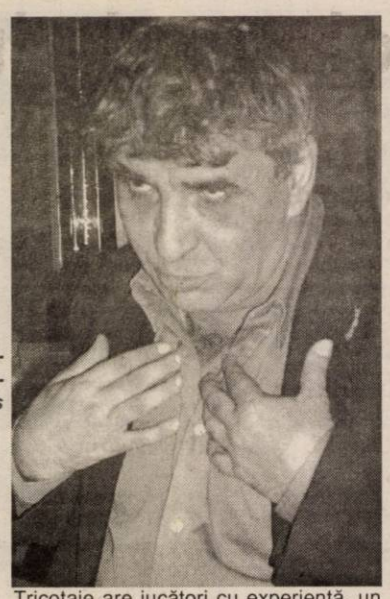

– V-ați gândit la o listă cu jucători care să completeze lotul UTA-ei în iarnă, pentru a ataca promovarea cu succes?

– Să vă spun ceva cu sinceritate. În vară, am greșit și eu la transferuri, dar la banii puși la dispoziție de conducătorii clubului au fost bune și astea. Firesc, în pauza competițională intenționăm să realizăm câteva achiziții. Problema e dacă cei cinci oameni care dau bani la UTA își pot permite acest lucru. Cred că, dacă s-ar apropia mai mulți oameni cu bani de echipă, ne-ar fi mai ușor în campania de achiziții, dacă nu...

– Până atunci, noi vă dorim să treceți cu bine peste ultimele două etape din tur.

– Vă mulțumesc și, cu puțin noroc, sper ca UTA să intre în iarnă de pe prima poziție a clasamentului.

– Așa să fie!

Alex. Chebeleu
Daniel Scridon

Cupa Constructorul dominată de sportivii de la Astra Arad

Zilele trecute, la Hunedoara s-a desfășurat Cupa Constructorul la box, competiție dominată de sportivii clubului Astra Arad pregătiți de Ștefana Ștefan. Nu mai puțin de șapte pugiliști arădeni s-au impus la categoriile lor de greutate, după cum urmează: **Emanuel Blidar** (cat. 26 kg); **Daniel Iancu** (cat. 36 kg); **Vasile Căpitanu** (cat. 45 kg); **Flavius Lazăr** (cat. 52 kg); **Flavius Biea** (cat. 54 kg); **Silviu Cârpaci** (cat. 57 kg) și **Alexandru Stejar** (cat. 70 kg).

Antrenorul Ștefana Ștefan a ținut să remarce refacerea după o perioadă de convalescență (fisura la mâna stângă) a campioanei României de seniori, **Floare Liheț**, revenirea ei în ring fiind de bun augur. Tehnicianul Astrei a ținut să aducă mulțumiri principalului finanțator al secției de box, dl. Lucian Stoicu din Vinga, patronul firmei S. C. Arti SRL, un fost practicant al nobilei arte.

● *Succese dedicate antrenorului*

Băieții Astrei au ținut să-i dedice succesele de la Hunedoara antrenorului Ștefana Ștefan, care duminică își aniversează ziua de naștere. Absolvent al Colegiului de antrenori cu durata de doi ani, maestrul Ștefan este de 15 ani antrenor de box, prin mâna lui trecând campioni precum: Florin Colompar, Gabriel Iacob ori Floare Liheț. Fost campion de juniori al României, (1976) și participant la „europenele” de tineret din Turcia (1976), Ștefana Ștefan are boxul în sânge și e convins că va reuși să scoată și alți campioni...

D. Scridon

„Cupa Altius”, la volei feminin

Cu ocazia aniversării a 40 de ani de la înființarea Școlii Generale nr. 4 „Ioan Slavici”, la sala de sport a școlii a avut loc prima ediție a „Cupei Altius” la volei fete. Au participat cinci echipe, de la: școala organizatoare, Clubul Sportiv Șoimii Lipova, Șc. gen. nr. 3, Șc. gen. nr. 7 și Șc. gen. nr. 13. În urma disputării meciurilor, locul I a revenit Școlii nr. 4 (antrenor Radu Săbău și prof. Dana Ardelean), cel secund Clubului Sportiv din Lipova (antrenor Nicolae Petracovschi), podiumul fiind completat de către Șc. nr. 3 (prof. Traian Costea). Pe locurile IV-V s-au clasat Șc. gen. nr. 13 (prof. Petronius Gheorghe), respectiv Șc. gen. nr. 7 (prof. Monica Trifon).

Echipelor le-au fost înmânate diplome și cupe. De asemenea, s-au acordat și premii speciale: cea mai bună trăgătoare - Amalia Gherman, cea mai bună ridicătoare - Alexandra Pența, cea mai completă jucătoare - Ruzenka Stratec, toate de la Șc. gen. nr. 4.

● Iată lotul echipei câștigătoare: Amalia Gherman, Alexandra Pența, Orsolya Piroszka, Anuța Kovacs, Ruzenka Stratec, Dana Bugaliu, Ioana Vancea, Iulia Dărău, Sara Ardelean, Patricia Tulcan, Eveline Gelan și Amelia Filimon.

A. C.

Ali Tolmbaye în finala „Drumului spre glorie”

Extraordinară performanța jucătorului arădean de culoare, Ali Tolmbaye. La doar 17 ani a reușit să se impună și să continue „Drumul spre glorie”. Produs al școlii de fotbal A. S. Romvest, Ali a fost selecționat în finala de 16 a concursului la capătul căruia doar unul va ajunge la Ajax Amsterdam. Cel mai bun dintre cei buni va fi desemnat în preajma Crăciunului de un juriu condus de fostul mare fotbalist al României, actualmente impresar, Gică Popescu. Dacă pentru unul din finaliști se va „pietrui” un drum spre Ajax, pe ceilalți - cu siguranță - vor pune ochii marile cluburi din Divizia A.

Sperăm și ne-am bucura dacă Ali Tolmbaye va găsi drumul... spre Ajax. Pentru că cel spre glorie l-a descoperit deja.

D. Scridon

Campionatul Județean „Promoție”

Seria A

Rezultatele etapei a 11-a: HD Semlac - Cetate Săvârșin 8-2; A.S. Fântânele - Lăstarul Miniș 2-1; Athletic Club Șagu - Viitorul Tisa Nouă 1-0; Banatul Căpâlnaș - Global Sport Arad 4-0; Feyenoord Horia - Proki-Dor Dorobanți 3-0; Gloria Secusigiu - Mănăștureana Mănăștur 2-0; Banatul Vinga - Vladimirescu 2003 3-2.

Clasament

1. Șagu	10	9	0	1	38-5	27
2. Tisa Nouă	11	8	1	2	27-7	25
3. HD Semlac	10	7	0	3	37-17	21
4. Căpâlnaș	11	7	0	4	31-22	21
5. Miniș	11	6	1	4	26-21	19
6. Vladimirescu	11	6	0	5	24-18	18
7. Săvârșin	11	5	0	6	26-32	15
9. Vinga	11	5	0	6	20-28	15
10. Mănăștur	11	4	1	6	24-29	13
11. Horia	11	4	1	6	18-28	13
12. Secusigiu	11	4	0	7	28-37	12
13. Global Sport	11	2	1	8	21-32	7
14. Proki-Dor	11	1	0	10	9-44	3

Etapa viitoare (22-23 noiembrie 2003): Proki-Dor - Secusigiu, Global Sport - Horia, Tisa Nouă - Căpâlnaș, Miniș - Șagu, Săvârșin - Fântânele, Vinga - HD Semlac, Vladimirescu - Mănăștur.

Seria B

Rezultatele etapei a 11-a: Șoimii Tauț - Highișana Drauț 5-0; Viitorul Șomoșcheș - Mocirluța Vasile Goldiș 1-0; Avântul Târnova - FAB Sântana 4-1; Crișul Alb Bârsa - Lastra Moroda 2-0; Gloria Cermei - Vulturul Chereluș 7-1. Viitorul Lunca Teuz și Pro Fotbal Gurba au stat.

● Pentru substituiri de jucători Comisia de Disciplină din cadrul A.J.F. a modificat rezultatele următoarelor partide: Drauț-Cermei, din 2-1, în 0-3, Chereluș-Lunca Teuz II, din 3-1, în 0-3 și Gurba-Tauț, din 2-4, în 3-0.

Clasament

1. Gurba	9	7	1	1	26-10	22
2. Sântana	9	7	0	2	35-12	21
3. Târnova	9	6	1	2	34-14	19
4. Moroda	10	5	1	4	25-16	16
5. Tauț	9	4	2	3	20-17	14
6. Bârsa	9	4	2	3	19-20	14
7. Mocirluța	9	4	1	4	11-9	13
8. Cermei	9	4	1	4	16-20	13
9. Chereluș	10	3	1	6	19-29	10
10. L. Teuz II	8	2	1	5	14-29	7
11. Șomoșcheș	9	2	1	6	12-30	7
12. Drauț	10	1	0	9	8-33	3

Etapa următoare (23 noiembrie 2003): Cermei - Tauț, Moroda - Lunca Teuz II, Mocirluța Vasile Goldiș - Târnova, Sântana - Bârsa, Gurba - Șomoșcheș. Drauț și Chereluș.

ROMÂNIA

Autoritatea pentru Privatizare și Administrarea Participațiilor Statului

Str. Cpt. Av. Alex. Șerbănescu nr. 50, sector 1, cod 715151, București

Sucursala Regională Vest - România

B-dul Revoluției 1989, nr.17, Timișoara, Jud. Timiș Tel: 056/293.298; 292.624; 292.625, Fax. 056/292.626

OFERTA DE VANZARE

ACTIUNI prin

LICITATIE CU STRIGARE

Autoritatea pentru Privatizare si Administrarea Participatiilor Statului, Sucursala Regionala Vest Romania Timisoara ,cu sediul in Timisoara , b-dul Revolutiei 1989 , nr.17 , scoate la vanzare prin LICITATIE CU STRIGARE, in conformitate cu prevederile Ordonantei de Urgenta nr. 88/1997 modificata si completata , Legea nr.137/2002 si H.G. nr.577/2002 , privind aprobarea Normelor Metodologice de aplicare a Ordonantei de Urgenta nr. 88/1997 si a Legii nr. 137/2002. , un numar de 182.394 actiuni, reprezentand 70,00 % din capitalul social al S.C." COMAT " S.A., cu sediul in localitatea ARAD, str. Cimpul Linistii , nr. 1, judetul Arad , cod fiscal R 1687094 , numar de inmatriculare la Oficiul Registrului Comertului J 02 / 49 / 1991 , avand:

Obiectul principal de activitate: Comert cu ridicata a altor produse ;

Capitalul social(conform ultimei cereri de inscriere de mentiuni la Oficiul Registrului Comertului):----
6.514.075 mii lei .

Structura actionariatului conform ultimei cereri de inscriere de mentiuni, este :

	%	Nr.actiuni	Valoare totala(mii lei)
A.P.A.P.S.*)	70,00	182.394**	4.559.850
P.P.M.	16,82	43.839	1.095.975
S.I.F. 1 Banat Crisana	13,18	34.330	858.250
TOTAL	**100,0000**	**260.563**	**6.514.075**

*) Reorganizat in baza H.G. nr.296/30.12.2000 ;

**) Actiuni rezultate din reinscrierea APAPS ca actionar , ca urmare a rezolutionarii contractului de vinzare cumparare actiuni nr. nr.488/21.08.1995.

Valoarea nominala a actiunii este de 25.000 lei/actiune

Pretul de oferta este de 14.825 lei/actiune , iar valoarea pachetului de actiuni scos la vanzare este de 2.703.991.050 lei.

Dosarul de prezentare al societatii poate fi procurat zilnic de la Sucursala Regionala Vest Romania Timisoara a A.P.A.P.S., intre orele 9-17.

Potentialii cumparatori care solicita, in scris, acces direct la date si informatii de natura tehnica, economica, financiara si juridica privind societatea comerciala, pot consulta documentele la sediul societatii, in intervalul dintre data publicarii Ofertei de vanzare si cea de-a 8 -a zi anterioara datei depunerii documentelor de participare, dupa semnarea Angajamentului de confidentialitate si achitarii Taxei de acces la aceste date si informatii.

Pentru persoanele fizice/juridice romane plata Dosarului de prezentare in suma de 13.200.000 lei plus TVA, Garantiei de participare de 455.985.000 lei, Taxa de participare la licitatie de 4.375.000 lei plus TVA si Taxa de acces la date si informatii de 9.900.000 lei plus TVA , se face cu ordin de plata tip trezorerie, in contul in lei, nr.50.555.615.694 deschis de APAPS la Trezoreria Timisoara-BNR Timisoara

Taxa de participare la licitatie si Taxa de acces la date si informatii , in lei, se pot achita si la casieria vanzatorului- sediul Sucursalei Regionale Vest Romania Timisoara, intre orele 10 - 12 (pentru valori ce nu depasesc 20 mil lei).

Garantia de participare se poate depune si in una din urmatoarele forme:

· scrisoare de garantie bancara emisa de o banca romana (persoane fizice /juridice romane) sau de o banca straina cu care o banca romana are relatii de corespondent(persoane fizice /juridice straine)(BANCA COMERCIALA ROMANA);

· bilet la ordin avalizat de catre o banca comerciala agreata de A.P.A.P.S.(BANCA COMERCIALA ROMANA)

Persoanele fizice/juridice straine, vor achita pretul Dosarului de prezentare, Garantia de participare, Taxa de participare la licitatie si Taxa de acces la date si informatii, in contul de devize convertibile deschis la BANCA COMERCIALA ROMANA - Sucursala Unirea cu sediul in Bucuresti , B-dul Unirea , nr.43 - 45 , sector 3 , in unul din urmatoarele conturi :

· 2511.1 - 7.11 / EUR

· 2511.1 - 7.7 / USD

· 2511.1 - 7.8 / GBP ,

la cursul valutar comunicat de Banca Nationala a Romaniei la data achitarii acestora sau la data emiterii scrisorii de garantie bancara/biletului la ordin.

Documentele pe baza carora se elibereaza Dosaul de prezentare sunt:

*buletin de identitate sau pasaport (in cazul persoanelor fizice romane /straine);

*delegatie din partea societatii comerciale ofertante;

*semnarea Angajamentului de confidentialitate.

Pentru participarea la licitatie este obligatorie cumpararea Dosarului de prezentare.

Pentru participarea la licitatie, potentialii cumparatori vor depune la sediul Sucursalei Regionale Vest Romania Timisoara , in plic sigilat, DOCUMENTELE DE PARTICIPARE precizate la art.14 , art.36 si la art.53(35) din H.G. 577/2002 prevazute si in Sectiunea C a Dosarului de prezentare, cel mai tarziu cu o zi lucratoare inainte de data fixata pentru inceperea licitatiei cu strigare, respectiv pana in data de 27.11.2003, ora 12,00 , acest termen fiind termen de decadere.

In plicul cu Documentele de participare la licitatie, potentialii cumparatori vor prezenta o Declaratie pe proprie raspundere, autentificata, din care sa rezulte ca nu beneficiaza de inlesnirile prevazute la art. 82, lit. a) -d) din OUG nr. 40/2002 privind recuperarea arieratelor bugetare si Ordonantei de Urgenta nr.57/2002 , pentru recuperarea arieratelor catre principalii furnizori de resurse energetice si apa.

Deschiderea plicurilor cu Documentele de participare la licitatie se va face in prezenta tuturor ofertantilor , in data de 27.11.2003 , ora 13,00.

Ofertantii care nu se vor prezenta la deschidere , vor fi eliminati si li se va returna plicul sigilat cu documentele depuse.

Verificarea si analizarea Documentelor de participare la licitatie se va face in data de 28.11.2003, ora 11,00, cand se va intocmi si afisa lista ofertantilor acceptati.

In conformitate cu prevederile art. 20 din Legea nr.137 / 2002 , licitatia cu strigare va avea loc la data de 28.11.2003 , ora 12,00, la sediul APAPS- Sucursala Regionala Vest Romania Timisoara , B-dul Revolutiei de la 1989 , nr.17.

Persoanele fizice / juridice straine vor efectua plata contractului de vinzare cumparare in devize convertibile , la cursul valutar comunicat de Banca Nationala a Romaniei in ziua tinerii licitatiei.

Alte relatii privind societatea comerciala se pot obtine de la A.P.A.P.S. Sucursala Regionala Vest Romania Timisoara , d-na Branisteanu Georgeta , telefon 0256/293298 , 0256/292625,fax 0256/292626.

Informatii suplimentare privind oferta APAPS se pot obtine consultand site-ul cu adresa http://www.apaps.ro

(3761207)

s.c. GENERAL BETON România s.r.l.

angajează muncitor necalificat
pentru laborator și stație betoane Arad.

Condiții:
- domiciliul stabil în Arad
- stagiul militar satisfăcut
- disponibilitate la program prelungit.

Informații la telefon 0257-216.715, 0257-216.716, 0721.270.019 sau la sediul firmei din Calea Aurel Vlaicu nr. 259 (vis a vis de Piața Auto Hipodrom).

(4044414)

S.C. MANITOBA TEX S.R.L.

angajează
for the ART DEPARTMENT

- good knowledge of english speaking and writing
- expierence in: photoshop
  - freeland
  - illustrator
- design and creative

Rugăm C.V. în limba engleză la sediul firmei, la nr. de fax: **0257/281.32** sau prin e-mail la adresa **reception@manitobatex.org** persoană de contact Cristi Trabok.

orientation

Telefon: 250.505; Fax: 281.322 - de luni până vineri, orele 8-18.

ADRESA: str. Ursului nr. 21.

(3761124)

OMNIASIG
Member of TBIH GROUP

angajează

ȘEF AGENȚIE

Se cere
- studii superioare
- experiență în domeniul asigurărilor
- capacitate de analiză, organizare și planificare
- orientare spre client și rezultate
- seriozitate, corectitudine, spirit de echipă

INSPECTORI ASIGURĂRI

Se oferă
- posibilitatea realizării unei cariere deosebite
- condiții de salarizare atractive
- mediu de lucru modern într-o companie de mare perspectivă

CV-urile se depun personal la sediul societății din Bd. G-ral Dragalina Nr. 9 sau le transmiteți prin e-mail la: omniasig@arad.ro

(3761198)

Vindem HÂRTIE DE ÎMPACHETAT

la sediul ziarului „Adevărul" din B-dul Revoluției 81

SC EXPERT SA, lichidator al SC DORONE SRL LIPOVA, anunță vânzarea conform Legii 64/95 prin licitație publică, deschisă, cu strigare a următoarelor bunurilor mobile:

- Linie tehnologică de prelucrare lapte, bazine de inox pentru stocare lapte, instalație frig pentru camera frig
- Mijloace auto (achiziție și transport produse lactate)
- Cântar electronic
- Casă marcat Bosch
- Aparate laborator
- Telefon, Fax
- Calorifer ulei Philips

Vânzarea bunurilor se face în bloc pentru linia de prelucrare și anexele acesteia și individual pentru celelate bunuri.
Lista bunurilor scoase la vânzare (caracteristici tehnice, preț de strigare) poate fi consultată la sediul societății lichidatoare la adresa menționată mai jos, începând cu data de 20 noiembrie 2003.
Licitația va avea loc în data 3 decembrie 2003, ora 12,00 la sediul lichidatorului din Arad, str.D.Bolintineanu nr.5.
Garanția pentru inscrierea în licitație este de 10% din valoarea de pornire. Înscrierile și achitarea garanției la licitație se pot efectua până în data de 3 decembrie 2001, ora 11.00.
În caz de neadjudecare a bunurilor licitația se va relua săptămal cu reducerea prețului de licitație cu câte 10% în fiecare a doua licitație.
Relații la tel. 259740 dna Farcaș Adina sau dna Anghel Dana sau zilnic între orele 9,30 15,30 la sediul societății lichidatoare din Arad, str.D.Bolintineanu, nr.5

(C.A.596/2003)

---

acum ARCHIMINA se extinde !

Vopsele, baițuri, lacuri COLORATE LA COMANDĂ

ÎN PESTE 3.000 DE CULORI

FERONERIE - broaște, șilduri, balamale, etc
SANITARE - fitinguri, robineți, etc
ELECTRICE - prize, intrerupătoare, etc
GRESIE - FAIANȚĂ + adeziv gratis (*

*) În funcție de cantitate

ATENȚIE !

ARCHIMINA se extinde !

TEL. 281.338, 210.022

(c.690/2003)

SC FRANCMAR SRL

Unic dealer autorizat din județul ARAD al DAEWOO AUTOMOBILE ROMÂNIA vă pune la dispoziție o ofertă diversificată de modele și nivele de echipare pentru autoturismele comercializate.

DAEWOO AUTOMOBILE ROMÂNIA

DAEWOO MATIZ
începând de la
4390 € cu TVA

DAEWOO CIELO
începând de la
6790 € cu TVA

DAEWOO NUBIRA II
începând de la
9990 € cu TVA

DAEWOO TACUMA
începând de la
14900 € cu TVA

(c.629/2003)

FRANCKMAR S.R.L. Dealer unic autorizat al judetului Arad
- Arad - Str. Andrei Şaguna, nr.16 - Calea Aurel Vlaicu, bl. Z27 -
Tel. 0257.251179, 289600, 0740.310391, 0744.575589

ÎNSCRIE-TE PENTRU ATENA !

LIPOMIN®

Peste 10 000 de premii surpriză şi un Revelion de vis pentru două persoane, în Grecia, te aşteaptă!

Câştigă cu
Apa minerală LIPOVA
(capac inscripționat LIPOMIN)
SATISFACȚIE ŞI SĂNĂTATE!

Trimite până la 15 dec. 2003 (data poştei), răspunsul la întrebarea:
"Cine produce Apa minerală naturală LIPOVA?"
împreună cu trei capace inscripționate LIPOMIN!
Notează pe plic numele şi adresa la care poți fi găsit şi expediază-l la **C.P.15 O.P.1 - cod 315400 Lipova, jud. Arad**
Pentru răspunsurile corecte, S.C. Lipomin S.A.- producătorul Apei minerale naturale Lipova - acordă următoarele premii:

Premiul I - un Revelion pentru două persoane în Grecia, în perioada 30.12.2003 - 02.01.2004
2 Premii II - câte un TV color cu telecomandă
3 Premii III - câte o combină audio.

(c.30/2003)

Premiile vor fi acordate în data de 19.12.2003, în cadrul unei emisiuni televizate.
Nu se acordă contravaloarea în bani a premiilor. Detalii în magazine.
Deasemenea, pe perioada concursului, Lipomin s.a. acordă 10 mii de premii surpriză, constând în produse Lipomin.
NUMAI CAPACELE INSCRIPȚIONATE LIPOMIN SUNT VALABILE!

Copyright Netex ltd - 2003

Grupul de firme Codlea și-a câștigat în mediul de afaceri un loc reprezentativ, având în centrul strategiei sale de dezvoltare potențialul angajaților.

Pentru a întregi o echipă de succes căutăm persoane cu experiență care să se dezvolte odată cu noi și să se implice în acest proces.

Valorile noastre sunt
- competența
- inițiativa
- profesionalismul
- performanța

Echipa noastră are nevoie de:
- asistent import
- contabili
- ingineri constructori
- arhitecți

Se oferă
condiții de lucru deosebite,
posibilitatea dezvoltării personale și a unei cariere,
pachet salarial motivant, corelat cu performanțele obținute.

Trimiteți CV-ul la: **bestconsulting@zappmobile.ro** sau la **fax 281.255** până la data de **28.11.2003.**

Doar candidații selectați vor fi contactați.

(4044415)

Casa Socială a Constructorilor împreună cu Federația Națională din Construcții - Montaj „Anghel Saligny" România

vă invită pe cei interesați din cadrul societăților de construcții (patroni-lideri) din județele Arad, Timiș și Caraș-Severin

să luați parte la *constituirea Filialei zonale a Casei Sociale a Constructorilor.*

Această casă funcționează la nivelul municipiului București **și trebuie extinsă la nivel teritorial,** fiind **necesară pentru a asigura protecția socială a salariaților din construcții pe timp friguros (iarna).** Casa Socială s-a constituit în baza Legii nr. 215/22.12.1997.

Adunarea va avea loc **în data de 02.12.2003 ora 11** **la sediul societății CONAR din Arad, sala de consiliu, str. Bucegi nr. 5.**

La constituirea filialei vor participa persoane din conducerea celor două instituții.

Pentru detalii vă puteți adresa la **S.C. CONAR S.A. Arad, telefon 0745.127.035, fax: 0257/24.22.40, telefon fix: 0257/24.37.00, interior 118-140.**

Vă rugăm să confirmați participarea, prin fax sau telefon până în data de 25.11.2003.

(9995561)

ANIVERSĂRI

„LA MULȚI ANI!"
îi spunem iubirii vieții noastre,
BALIȚA GABRIEL ANDREI,
care azi împlinește 1 anișor. Îți dorim sănătate și fericire: TATI, MAMI, soruța ANDRADA și BUNICII. (24904)

VÂNZĂRI APARTAMENTE O CAMERĂ

Vând garsonieră zonă centrală, confort I, preț negociabil. Telefon 0744.336.078. (24506)

Vând apartament, una cameră, deosebit, în Vlaicu, bloc B21, etaj 4/8, geamuri termopan, climă, preț 15.000 Euro. Telefon 0788.323.254 sau 0257/289391. (24903)

Vând apartament 1 cameră, Aleea Agnita, 12.000 Euro. Telefon 0745.370.916. (24909)

VÂNZĂRI APARTAMENTE DOUĂ CAMERE

Vând apartament 2 camere, parter, 44 mp, Vlaicu-Fortuna, 10.800 Euro, neamenajat. Telefon 279718; 0744.542.931. (24745)

Vând 2 camere ultracentral, renovat, Legea 112, Bariției, 15.000 EU. Telefon 213192, 0722.257.409. (24754)

Vând apartament în Ineu, str. I. C. Dumitrașcu sau schimb cu garsonieră în Arad. Telefon 0744.833.025. (9566966)

Vând apartament la casă, Legea 112, 2 camere, bucătărie, baie, hol, beci, anexe, gaz, apă, 12.000 Euro, negociabil, str. Minervei nr. 14. Informații telefon 284239, între orele 12-19. (24891)

Vând apartament 2 camere, etaj 3, X14, Vlaicu, ocupabil imediat, 16.000 Euro. Telefon 0722.606.527; 338544. (24905)

Vând apartament 2 camere, decomandate, zona Lacului, etaj III, îmbunătățit, 15.000 Euro. Telefon 256353. (24909)

Vând 2 camere, central, et. 3, 22.000 Eu și 2 camere, ultracentral, 25.000 Eu. Telefon 286743, 270856. (24931)

Vând apartament 2 camere + garaj, zona Intim, Banu Mărăcine, bl. 1E. Telefon 0745.265.643, 0744.639.654. (24951)

VÂNZĂRI APARTAMENTE TREI CAMERE

Vând apartament 3 camere, parchet, teracotă, contorizat, în SEBIȘ, str. Victoriei, bloc BIII, etaj II, ap. 9. Informații telefon 0744.784.577. (24803)

Vând apartament, 3 camere, ultracentral. Telefon 212544, orele 8-15. (24463)

Vând apartament 3 camere, parter, Vlaicu, 18.500 Euro. Telefon 251072. (24537)

Vând apartament 3 camere, ultracentral, ultramodern, multiple îmbunătățiri, garaj, aer condiționat, 38.000 Euro. Telefon 0257/230303; 0722.278.658. (24819)

Vând apartament 3 camere, cumpărat cu Legea 112. Informații Aurelia (Pop-Corn), B-dul Revoluției, nr. 90. (24849)

Vând apartament 3 camere, zona Vlaicu, etaj I, aranjat modern, 18.000 Euro. Telefon 256353. (24909)

VÂNZĂRI APARTAMENTE PATRU CAMERE

Vând apartament ultracentral, 4 camere, 200 mp. Telefon 338244, 0721.269.705. (24620)

Vând apartament 4 camere, etaj IV, str. Horia nr. 10, 42.000 Euro. Telefon 0723.287.142; 0740.502.820. (24821)

Vând apartament 4 camere, str. Splai Gh. Magheru, bloc 330, 38.000 Euro. Telefon 0722.405.626; 0722.281.054. (24889)

Ocazie! Vând 4 camere, 2 băi, 2 balcoane, Polivalentă, 38.000 Eu. Telefon 270856, 286743. (24931)

VÂNZĂRI CASE

Vând casă, 1.000 mp, pe centura din GAI. Telefon 0744.785.497. (24811)

Vând CASĂ P+1, cu teren 1.000 mp. Telefon 0721.269.706, 338244. (CP 604/2003)

Vând casă, Aradul-Nou, Legea 112, complet renovată, suprafață 1.200 mp, preț la vedere. Telefon 0788.413.521; 0766.722.173; 0723.703.018. (24553)

Vând casă mică în cartierul Alfa, 1.080 mp. Telefon 214428. (24736)

Vând casă de vacanță, la Ineu, D+P+M, pomi, vie, 18.000 Euro, negociabil. Telefon 250250; 0766.250.251. (24776)

Vând casă mare, central, str. Gh. Barițiu, nr. 20, suprafața 400 mp. Telefon 0744.803.940. (24847)

Vând urgent casă, 5 camere, baie, șpais, pivniță, bucătărie, antreu, culoar, gaz, apă, curent, 720 mp, posibilități privatizare, 35.000 Euro, negociabil. Telefon 272571. (24857)

Vând casă în Pâncota, str. Gării 8, excelent pentru firmă. Telefon 0257/282086; 0744.552.086. (24882)

Vând casă, cu grădină mare, Șiria, zonă centrală. Telefon 531213. (9902503)

Vând casă mare, Socodor nr. 50, 168 mp, grajd 4/7 m, fântână la 42 m, dependințe, lângă șoseaua Chișineu Criș - Vărșand, 330.000.000 lei, negociabil. Telefon 358123. (9567295)

Vând casă, ultracentral, singur în curte, intrare auto, 110.000 Euro. Telefon 0723.308.286; 338544. (24905)

Vând casă, 3 camere (Vlaicu), 2 băi, 230 mp, 29.000 Euro. Telefon 0722.606.527; 338544. (24905)

VÂNZĂRI SPAȚII

Vând CLĂDIRE NOUĂ, 92 mp, curent trifazic, telefon, GRĂDIȘTE, str. Bradului 16A și TEREN 852 mp. Telefon 218909; 0722.295.928. (24452)

Vând DOUĂ HALE PRODUCȚIE în CERMEI, 1 STAȚIE „PECO" la intrarea în TÂRNOVA și o combină „Fortschrit". Telefon 0744.781.153; 328143, 278064.

Vând clădire amenajată AUTOSERVICE, în LIPOVA + spațiu de locuit, neterminat. Telefon 0744.813.406. (9903157)

Vând urgent (închiriez) GHERETĂ, Piața Miorița, 2.600 Euro. Telefon 0745.406.532; 262063. (24810)

VÂNZĂRI TERENURI

Vând următoarele: TERENURI STRADALE, între BUTENI și CUIED cu plată în Euro; LIVADĂ de MERE - 12 ha și 5.900 mp, cu o fâneață de 1 ha și 300 mp; LIVADĂ de MERE - 15 ha și 7.500 mp, cu o pășune de 1 ha; PĂDURE - 2 ha și 9.600 mp; PĂȘUNE de 9 ha. Informații telefon 0723.541.683, contactat până VINERI - 21 noiembrie 2003, ora 11. (24769)

Vând 80 ha agricol, șes, întabulat, Arad. Telefon 213192, 253364, 0722.257.409. (24754)

Vând 0,5 ha pădure, zona Nadăș. Telefon 286705. (24759)

Vând 1 ha teren arabil, situat aproape de centura Grădiște - Micălaca. Telefon 0744.397.847. (24855)

Vând 4 ha teren extravilan (2,70 + 1,30), în raza comunei Șimand. Telefon 0744.797.824; 274533. (24892)

VÂNZĂRI AUTO

Vând CIELO GLE, roșu, an 1996, preț 3.750 Euro. Telefon 0744.504.565; 0257/561670, după ora 17.

Vând Opel Ascona Diesel, înmatriculat, verde metalizat, stare impecabilă, 5 l/100 km, 2.500 Euro. Telefon 0740.121.038. (24773)

Vând OPEL ASTRA 1,7 Turbo Diesel, 1992, Combi, 4.650 Euro; FORD ESCORT, 1981; ISUZU MIDI 1,7 Diesel, 1989 (microbus). Telefon 218909; 0722.295.928. (24452)

Vând Fiat Croma, benzină, 1987, stare bună, 750 USD. Telefon 0744.336.078. (24506)

Vând tractor International 45, preț 1.700 Euro, preț negociabil. Telefon 0745.505.122. (9567331)

Vând VOLVO 850 GLE 2.5, an 1993. Telefon 214217, 338244. (c.p. 604/2002)

Vând IVECO 3.5 tone, Izotermă, an fabricație 1996. Telefon 338244, 214217. (24620)

Vând Peugeot 406 TD, climă, stare foarte bună, 8.200 Eu. Telefon 0744.524.847. (24685)

Vând Opel Kadett, înmatriculat, capacitate 1300, 2 uși, avariat. Informații 0721.638.288. (24719)

Vând Dacia Break, an 1990, VT 2005, asigurare, unic proprietar, preț 1.200 Euro. Telefon 0742.902.683. (24740)

Vând VW Passat Variant 1.9 TDI, 1995, impecabil. Telefon 0744.232.068. (24758)

Vând Dacia 1310, 5 trepte, proprietar, an 1993, 1.450 Euro, negociabil, perfectă. Telefon 0257/277321; 0724.257.818. (24772)

Vând Passat Limuzină, fabricație 2000, motorină, 115 CP, preț 12.800 Euro. Telefon 0745.255.070; 0257/259395. (24771)

Vând Cielo, 1996, cu toate dotările + alarmă, preț 4.350 Euro, negociabil. Telefon 0721.280.877. (24774)

Vând combină porumb știuleți, marca ZMAJ, Iugoslavia, pe 2 rânduri, depănușător, tocător și buncăr hidraulic, 3.500 Euro. Telefon 0724.271.833. (p)

Vând Jeep Nissan Terrano I 2.7 TD, an 1991, 7.700 Euro, piese schimb Nissan Terrano. Telefon 0724.249.849. (24802)

Vând Daewoo Cielo, cu îmbunătățiri, an 2003, în garanție, 6.800 Euro, negociabil. Telefon 0744.427.876. (24824)

Vând Opel Vectra 1,7 Diesel, fabricație 1995, CDX, recent înmatriculat. Telefon 0722.251.555. (24408)

Vând Dacia 1988, 850 Euro, negociabil, sat Nădab, nr. 481. Telefon 352790. (9567293)

Vând Fiat Regata Diesel, an fabricație 1986, 1700 cmc, albastru metalizat, stare bună, preț 1.400 Euro, negociabil. Telefon 246793, 0723.736.822. (24853)

Vând Rover 400 TD, an 1998, motor 2 litri, 110 CP, Euro 2, preț 8.600 Euro, negociabil. Telefon 0721.731.888. (24852)

Vând autoturism BMW, an fabricație 2000. Telefon 0742.512.775. (24827)

Vând Dacia 1300 cu elemente 1310, an 1979, stare foarte bună, 750 EU. Telefon 0724.822.248. (24845)

Vând Dacia 1310, 1990, VT 2005, stare bună, 1.050 Euro, negociabil. Telefon 0257 - 258890, 0721.874.275. (9995554)

Vând Opel Vectra Berlină 20 DTI, an 2000, argintiu, climă + toate dotările, 9.800 EU. Telefon 0722.528.181. (9995553)

Vând BMW 325 TDS negru, 1992, 6.900 EU. Telefon 0722.528.181. (9995553)

Vând Opel Astra Sedan 2.0 DTI, an 2000, argintiu, climă + toate dotările, 9.500 EU. Telefon 0722.528.181. (9995553)

Vând Audi A 6 2,5 TDI, 6 viteze, limuzină, argintiu, 1995, climatronic + toate dotările, 8.600 EU. Telefon 0722.528.181. (9995553)

Vând Nissan Terrano, 1989, benzină, preț 5.600, negociabil. Telefon 0745.289.482. (24875)

Vând autocamion Saviem, 7 tone, 1992, după RK, cauciucuri noi, benă metalică, nebasculabil, preț 1.800 Euro, negociabil. Telefon 0744.298.628; 219538. (24873)

Vând autoturism VW Golf 1.9 TDI, an 2002, preț 14.000 Euro, negociabil; autoturism Audi A4, 2500 TDI, an 2003, preț 32.000 Euro. Telefon 0722.600.515. (24885)

Vând camion Mercedes 1719 - util 8 tone, cu motor defect, înscris; și separat cauciucuri 215-80-22,5 Michelin, avantajos. Telefon 0744.797.824 sau 274533. (24892)

Vând Opel Astra 1.7 DTI (Diesel), an 2002, alb, Kombi, 49.000 km, super, preț 8.950 Euro. Telefon 272957. (24898)

Vând VW GOLF IV 1.9 SDI, an 2000, gri metalizat, Kombi, 4 x airbag, ABS, servo, închidere cu telecomandă, faruri și oglinzi reglabile, electric, 89.000 km, preț 9.250 Euro. Telefon 0257/272957. (24897)

Vând piese Volkswagen Passat: motor + cutie, uși, aripi, planetare, parbrize, telescoape, cârlig, aeroterme, scaune, faruri, stopuri, oglinzi, mânere, etc. Telefon: 273965, 0721.838.968. (24953)

Vând Ford Sierra: central, servo, computer, 500 Eu, negociabil. Telefon 273965, 0721.838.968. (24953)

Vând motor Volkswagen 1600 Diesel, echipat complet, 400 Eu, negociabil; cutie 5 trepte. Telefon 273965, 0721.838.968. (24953)

Vând Dacia Berlină, an 1995, alarmă, central, gaz, muzică, geamuri ionizate, în stare foarte bună, 1.850 Eu, negociabil. Telefon 0745.065.564. (24954)

Vând Renault 21 Nevada Diesel, 1989, Super Nova 2002. Informații telefon 0742.101.467. (9995556)

VÂNZĂRI ELECTRO

Vindem LĂZI, COMBINE FRIGORIFICE, CONGELATOARE, FRIGIDERE, MAȘINI DE SPĂLAT, TV COLOR, numerar sau în rate, prețuri foarte mici și negociabile, Calea Radnei nr. 225, telefon 259339, 0744.706.321, 563027. (24145)

Vindem CASE MARCAT, CÂNTARE, str. I. L. Caragiale nr. 22. Telefon 272727. (23794)

Vând CONGELATOR, COMBINĂ FRIGORIFICĂ și FRIGIDER, foarte ieftin și garanție. Telefon 275277. (22826)

Vând TV COLOR, MAȘINĂ AUTOMATĂ DE SPĂLAT, foarte ieftin și garanție. Telefon 275277. (22826)

Vindem CASE MARCAT FISCALE, CONSUMABILE, CÂNTARE ELECTRONICE. Telefon 211211, 281188. (c.)

Vând la prețuri bune TELEVIZOARE COLOR, MAȘINI SPĂLAT AUTOMATE, CONGELATOARE, LĂZI și COMBINE frigorifice. Ofer garanție. Calea Radnei 153. Telefon 274600. (23223)

Vând vitrină frigorifică, stare bună. Telefon 0724.249.849. (24802)

Vând AEROTERME INDUSTRIALE, de toate capacitățile, pentru încălzit spații mari. Telefon 0257-256829. (24689)

Vând TV COLOR, diverse mărci și modele, garanție, 2.400.000 lei. Telefon 349908, orar 9-19. (24513)

Vând Playstation 1 (Psone), cu sau fără CIP, 80 Euro. Telefon 0724.896.629. (24906)

Vând ieftin TELEVIZOARE COLOR, diferite diagonale, telecomandă, teletext, garanție. Telefon 338090. (24922)

Vând aparate bronzat Ergolain, turbo, aer condiționat, import Germania, pefectă stare. Telefon 0740.547.428. (24928)

VÂNZĂRI DIVERSE

Vând sufragerie antică, originală, Lengyel (argintar, masă extensibilă, 6 scaune, etc), 3.500 Euro; set pahare Zepter, original (18 pahare, tavă, cești), 800 Euro; mașină spălat vase Bosch, 350 Euro. Telefon 0257/279647; 0740.121.038. (24773)

Vând GRÂU DE PANIFICAȚIE din Ungaria. Telefon 0722.679.936. (p)

Vând PLASĂ GARD ZINCATĂ - 25.000 lei/kg, toate dimensiunile, CUIE, PLASĂ RABITZ, 39.000 lei/kg, toată gama de SÂRME, str. VRABIEI 4. Telefon 289997; 0744.289.997; 0721.474.980. (22999)

Vând ușă intrare apartament bloc, deschidere dreapta, 500.000 lei, fix. Telefon 240822.

(Continuare în pagina 14) ➧

ABONEAZĂ-TE la ADEVĂRUL
Pentru abonați ziarul costă doar 2.800 lei

Pentru luna decembrie prețul abonamentului este de 70.000 lei.

SE POT FACE ABONAMENTE
și pe trei luni, șase luni și un an
abonații nefiind afectați de majorările de preț ulterioare.

Cititorii care doresc să se aboneze la cotidianul ADEVĂRUL și întâmpină dificultăți în contractarea abonamentelor sunt rugați să sune zilnic între orele 8-16 la Oficiul Județean de Poștă Arad (tel. 230.850) sau la redacția ziarului nostru (tel. 281.797)

(Urmare din pagina 13)

Vând TABLĂ ZINCATĂ și DECAPATĂ, COTURI și BURLANE FUM, JGHEABURI și BURLANE ZINCATE, str. Vrabiei, nr. 4. Telefon 289997; 0744.289.997; 0721.474.980. (22999)

Vând BOLȚARI, calitatea I, 14 modele, prețuri negociabile. Telefon 0745.634.885. (10076)

Vând POMI FRUCTIFERI altoiți, diferite soiuri și ORNAMENTALI, sat CUVIN, nr. 210. Telefon 461064, 0744.174.785. (23879)

Vând POMI FRUCTIFERI, ARBUȘTI ornamentali, TRANDAFIRI. Dorobanți nr. 86. Telefon 535058; 0744.635.011, familia SARUSI. (24854)

Vând LEMNE FOC, NISIP, BALAST, la domiciliul clientului. Telefon 214415 fost 277027. (24512)

Vând grajd în Șiria. Telefon 531315. (9994305)

Vând vier, 1 scroafă și 8 purcei Landras. Telefon 287384. (24643)

Vând garaj, zona Banu Mărăcine, în spatele Bazinului înot, 3.900 Eu. Telefon 0744.784.910. (24684)

Vând TĂRÂȚE, preț 6.100 lei/ kg, cantități mari. Telefon 0744.759.392. (9567337)

Vând LEMNE FOC, NISIP, BALAST, la domiciliu. Telefon 214535; 0721.889.679. (24734)

Vând LEMNE FOC, esență tare, transport la domiciliu. Telefon 253270. (24735)

Vând cățel Ciobănesc German, 50 Euro. Telefon 0744.232.068. (24758)

Vindem TERMOTECI noi, autorizate ISCIR, instalații încălzire complete. Rate, avans ZERO. Telefon 0740.848.239. (24747)

Vând FURAJE GRANULATE, import UNGARIA, la prețuri fără concurență. Telefon 253589. (c. 544)

Vând baloți paie grâu. Telefon 275585; 0721.545.487. (24166)

Vând corpuri mobilă veche, cuptor aragaz și electric. Telefon 280802. (24130)

Vând scule vulcanizare. Telefon 0724.182.674. (24471)

Vând oală prepeliță. Informații telefon 273531, 374072. (24139)

Vând CONVECTOARE pe GAZ. Telefon 0744.112.392, 514905. (24837)

Vând PORȚI GARAJ RABATABILE, aluminiu, import GERMANIA, cu sau fără telecomandă. Telefon 514905, 0744.112.392. (24837)

Vând mașină de găurit, aparate sudură trifazice, mașină împletit sârmă, instalație uscare lemn. Telefon 0744.439.861. (24853)

Vând aparat măsurat diabet, import Australia, preț foarte bun. Telefon 0744.131.980. (9903200)

Vând costum popular vechi, oltenesc. Telefon 0742.508.894. (24859)

Vând COLȚARE, CANAPELE, FOTOLII. Telefon 0257/286069. (24862)

Vând LEMNE FOC, NISIP, BALAST, la domiciliu. Telefon 214428. (24872)

Vând frigider, congelator, ladă frig, combină frig, vitrină frig, casă. Telefon 210613. (24870)

Vând VACI cu LAPTE, rasa HOLSTEIN. Informații telefon 0257/474417. (3913343)

Vând LUCERNĂ și FÂN, în cantități mari, calitate bună. Telefon 0742.197.395; 0257/310518. (24887)

Vând 2 vițele un an, vană fontă, bazin metalic 1 mc. Telefon 514560; 0744.834.138. (24917)

Vând LEMNE FOC, NISIP, BALAST, asigur transport la domiciliul clientului. Telefon 241278; 0745.036.298. (24035)

Vând ușă de apartament din lemn masiv (stejar). Informații telefon 273937. (9995562)

Vând bibliotecă culoare mahon, bucătărie tip lambriuri brad. Telefon 271363. (9995559)

CUMPĂRĂRI TERENURI, IMOBILIARE

Cumpăr apartament, garsonieră, chiar cu probleme financiare. Telefon 279718; 0744.542.931. (24745)

Cumpăr terenuri extravilane în Arad și țară. Telefon 0723.252.374; 0257/230869. (18220)

Cumpăr apartament 2-3 camere, Micalaca, zona 300, exclus etaj IV. Telefon 0723.308.286; 338544. (24905)

Cumpăr apartament 2, 3 camere, Alfa, exclus etaj IV. Telefon 0722.463.694; 338544. (24905)

Cumpăr apartament 2, 3 camere, Vlaicu, confort I. Telefon 0744.589.870; 338544. (24905)

Cumpăr garsonieră, confort I, orice zonă. Telefon 0723.308.286; 338544. (24905)

Cumpăr apartament 2, 3 camere, Maiakovski, plătesc bine. Telefon 0722.606.527; 338544; 0744.589.870. (24905)

CUMPĂRĂRI AUTO

Cumpăr Dacia 1310, cu CIV și numere noi, ofer între 8-20 milioane. Telefon 0723.045.296. (24800)

Cumpăr Dacia 1300-1310, cu numere noi, cu probleme caroserie, ofer între 6-16 milioane. Telefon 0723.955.814. (24800)

CUMPĂRĂRI DIVERSE

Cumpăr GRÂU, în zona Sântana-Curtici. Telefon 462342 sau 0740.172.327. (9567337)

Cumpăr GRÂU și PORUMB în cantități mari. Telefon 0740.310.283; 0257/531128, orele 9-17. (24804)

Cumpăr butelie aragaz, ofer 400.000 lei. Telefon 274409. (24121)

Cumpăr uși, din demolări. Telefon 234216; 0740.696.157. (24874)

LOCURI DE MUNCĂ

Angajăm VÂNZĂTOARE FAST-FOOD. Telefon 281823. (24925)

Angajăm ABSOLVENȚI DE LICEU, cu carnet conducere. Telefon 338244, 214217. (c.p. 604/2002)

TÂMPLĂRIE PAL MELAMINAT angajează TÂMPLARI; fete necalificate. Telefon 275911; 0721.290.291. (24731)

SC angajează pentru GALȘA: CTC-istă, CONFECȚIONERE, cu experiență, salar 5.000.000-6.000.000, bonuri masă, decontare abonament. Telefon 0257/531668. (24819)

Angajăm CONFECȚIONERE pe triplock și liniare; CTC-ist; personal CĂLCAT și CROI. Telefon 256585. (24516)

SC DIVERTA SA angajează personal cu experiență pentru raionul GSM (ORANGE). C.V. la adresa de mail Victoria.Todea@RTC.RO (24848)

Angajez BRUTARI. Telefon 280841. (24846)

OMNIASIG caută AGENȚI (COLABORATORI); VÂNZĂTORI în vederea încheierii asigurărilor de răspundere civilă obligatorie auto (RCA 2004). Oferim posibilitatea obținerii unor câștiguri atractive și a unei colaborări de viitor. Telefon 255500. (24840)

SC SUPER LADY SRL angajează COSMETICIANĂ cu autorizație. Telefon 0723.609.913. (24842)

Angajăm FAIANȚORI pentru UNGARIA, contract de muncă. Telefon 285953; 0740.221.325. (24858)

FABRICĂ ÎNCĂLȚĂMINTE angajează ȘEF SECȚIE SUBȚIAT și ȘTAMPILAT cu multă experiență. Rugăm să sune doar persoanele corespunzătoare. Telefon 272240. (24856)

Angajăm urgent DACTILOGRAFE, cu experiență. Telefon 0788.452.944. (24861)

SC angajează MAISTRE și CONFECȚIONERE, cu experiență (domeniul lenjerie intimă). Telefon 287391. (24860)

Angajez urgent ZIDARI și ZUGRAVI. Telefon 0721.318.982. (24886)

AUTO-SERVICE angajează MECANICI AUTO, cu experiență. Informații telefon 0788.412.214. (24876)

Angajez VÂNZĂTOARE, cu experiență pentru alimentara. Informații telefon 212211. (24893)

Angajez FEMEI CROITORIE - lenjerie intimă, cu posibilități calificare. Telefon 0766.776.368. (24883)

Angajăm VÂNZĂTORI, cu experiență, salar fix + comision. Telefon 0724.454.794. (24879)

Angajez ASISTENTĂ STOMATOLOGICĂ, domiciliul în Arad. Telefon 0723.164.013. (24895)

SOCIETATE COMERCIALĂ angajează TINERI, 25-35 ani. Telefon 272202, 289028, după ora 19. (24908)

SC ATLASSIB SRL angajează: ȘOFERI TRANSPORT PERSOANE: permis de conducere, categoriile B, C, D, E, vechime minim 5 ani ca șofer, domiciliul în Arad sau împrejurimi, telefon. Relații la telefon 0269/224298 sau 0269/231012, interior 391, 323, între orele 7.30-16. (24918)

Angajez VÂNZĂTOARE în Complex JACKSON, stand 138. (24923)

SC ATLASSIB SRL angajează AGENT DE TURISM: experiență în activitatea de birou sau absolvent promoția 2003 (specializarea turism-servicii constituie un avantaj), domiciliul în Arad sau împrejurimi, cunoștine operare calculator, permis conducere, telefon. Relații la telefon 0269/224298 sau 0269-231012 int. 391, 323, sediul agenției: Arad, stre. 6 vânători nr. 2. (24949)

SC PARC SA ARAD, Bd. Gen. Dragalina nr. 25, angajează: CONTABIL - ALIMENTAȚIE PUBLICĂ, cu experiență minim 3 ani; CAMERISTĂ cu experiență; OSPĂTAR/ OSPĂTARĂ. Relații la telefon 0257-282255. (f. 3761205)

Angajăm ȘOFER în Arad, str. Mărgăritar nr. 6, telefon 283731. (24939)

CABINET angajăm ASISTENTE MEDICALE, absolvente medicină generală. Telefon 0723.527.262. (24927)

CABINET formăm REFLEXOTERAPEUȚI, în vederea angajării. Telefon 0723.527.262. (24927)

Angajăm 2 VÂNZĂTOARE confecții femei. Telefon 280538, orele 10-16. (24952)

PRESTĂRI SERVICII

SILDOR PROD.
Reparații montaj, FRIGORIFICE și AER CONDIȚIONAT. Vânzări VITRINE, RAFTURI și CAMERE FRIGORIFICE, NOI. Telefon 0257-349121, 0257-270622. (c. 32)

Reparații FRIGIDERE, CONGELATOARE, la domiciliu, în Arad și județ, garanție 1 an. Telefon 258986; 0740.081.123.

PRESTIGE CONSTRUCT execută LUCRĂRI CONSTRUCȚII UNIVERSALE. Telefon 0744.775.398; 0744.108.829; 534239. (24733)

IZOREX execută LUCRĂRI HIDROIZOLAȚII. Garanție 10 ani. Telefon 0257 - 258355, 0744.612.877. (24638)

Execut ZIDĂRIE, TENCUIELI, GRESIERI, zugrăveli, rigips, IZOLAȚII acoperișuri, FUNDAȚII, consolidări, subzidiri. Telefon 234216; 0740.696.157. (24874)

ȚIN CONTABILITATE la asociații de locatari. Telefon 0724.693.675; 0257/244603. (24896)

ȘCOALĂ DE ȘOFERI, toate categoriile, garantăm reușita la examen, prețuri promoționale. Telefon 282440, 0722.566.405.

Executăm CONSTRUCȚII garanțial: acoperișuri, zidărie, tencuieli, zugrăveli, faianțări, preț avantajos. Telefon 0257-536864. (24923)

Executăm AMENAJĂRI INTERIOARE: parchet, rigips, tencuieli, gresieri, zugrăveli. Telefon 0721.350.999. (9995555)

DIVERSE

SINDICATUL ASTRA VAGOANE vinde CĂRȚILE din BIBLIOTECA PROPRIE (beletristică, în română, maghiară, germană). Telefon 202352, 0744.797.086. (24612)

„E_1 AEROBIC CLUB" organizează AEROBIC PENTRU COPII, vârsta 6-14 ani, dimineața - după masa. Telefon 0722.504.378. (24422)

PREZICĂTOARE

Stimați cititori arădeni! Inegalabilă și unica, celebra tămăduitoare

AURELIA ARDELEANCA
din Arad, făcătoare de minuni, persoană serioasă, știută în țară dar și peste hotare, acum, în postul Crăciunului cu rugăciuni și Magie albă, dezleagă orice tip de farmece și blesteme, garantat 100%. Cei care aveți probleme nu ezitați și sunați la telefon 255414, 0723.924.535. (24955)

Secretele mele, ale MAGIEI ALBE,
VALERIA ZENA,
în Postul Crăciunului face DEZLEGĂRI de farmece și blesteme, cu rugăciuni, posturi și ritualuri cu apă adusă din Ierusalim, dezleagă cununii, aduce persoana iubită înapoi și multe altele. Telefon 0257-262935; 0744.288.220. (24737)

Nimic nu vă este ascuns și o întreagă lume de mister se deschide în fața dumneavoastră prin puterea clarvăzătoarei,
VALENTINA,
din Arad, prin puterile sale inegalabile, dezleagă cununii, scoate argintul viu, vindecă epilepsia, impotența, alcoolismul, este o VRĂJITOARE AUTORIZATĂ și oferă rezultate garantate. Poate fi contactată, telefon 0257-231258; 0721.564.457; 0742.670.581. E-MAIL: VALENTINA28RO@YAHOO.COM. (24734)

Tămăduitoarea
TAMARA,
se află la dispoziția celor în suferință. Vindecă boli de piele, impotența, aduce persoana iubită și multe altele. Telefon 0257-368.624; 0723.421.156. (24543)

Celebra tămăduitoare
MARGARETA
cu puteri miraculoase, în Postul Crăciunului, rezolvă orice probleme. Telefon 0724.979.935. (24730)

(Continuare în pagina 15)

Tipografia Mediagraf
Execută prompt, de calitate și la prețuri deosebit de avantajoase
Agende și calendare 2004
• *Registre, imprimate pliante, afișe*
• *Ziare, reviste, cărți, sonete, invitații de nuntă, cărți de vizită*
Informații și comenzi zilnic între orele 8-14 la sediul din str. Feleacului F.N. (lângă Complexul Jackson) sau la tel. 250.902; fax 250.920.

(Urmare din pagina 14)

Anonim Arad, transmit pe această cale, sincere mulțumiri clarvăzătoarei
LAVINIA
RODICA,
care de la prima ședință, m-a ajutat să uit alcoolul, pentru care ajunsesem pe drumuri și fără nici un rost în viață. Apelați cu încredere, la telefon 0721.777.880; 0742.503.621. (24737)

ÎNCHIRIERI

Oferim spre închiriere SPAȚII COMERCIALE pentru: MAGAZINE, DEPOZITE, PRODUCȚIE. Telefon 281036. (c. 48)

Închiriez AUTOMACARA 16 to. Telefon 0744.523.701. (24953)

Închiriez SPAȚIU COMERCIAL, str. Crișan. Telefon 07211.599.721, orele 12-16. (24732)

Dau în chirie GARAJ, zona FORTUNA. Telefon 286705. (24759)

Ofer spre închiriere apartament, termen lung. Telefon 0744.299.591. (24777)

Dau în chirie apartament spațios, ultracentral, mobilat + garaj. Telefon 0744.234.535. (24807)

Închiriez 2 camere și garsonieră ultracentral, ultrarenovate, 300, respectiv 150 Euro. Telefon 213192, 0722.257.409. (24754)

Închiriez casă cu apă, gaz, în Vladimirescu, 120 Euro/lună și 100 Euro garanție. Telefon 514372, 0745.968.885. (24830)

Închiriez apartament 2 camere, bucătărie, baie, la casă, 100 Euro. Telefon 0740.212.750. (24864)

Închiriez (ofer) apartament cu 2 camere, zona Vlaicu. Telefon 271337. (24884)

Închiriez (ofer) apartament 2 camere, etaj I, Podgoria. Telefon 416266. (24899)

Ofer chirie apartament 1 cameră, mobilat, toate utilitățile, 80 Euro. Telefon 256353. (24909)

Închiriez apartament 2 camere, decomandat, mobilat, contorizat, zona Grădiște, preț fix 80 Euro + cheltuieli. Telefon 0724.896.629. (24906)

Ofer închiriere apartament două camere, decomandat, mobilat, contorizat, Romanilor. Telefon 256436. (24915)

Primesc în gazdă una, două eleve, studente, bloc, intrare separată. Telefon 246048. (24930)

Închiriez 2 camere + baie, parter, acces separat, Podgoria, pentru firme 150 Eu. Telefon 270856, 286743. (24931)

Închiriez 2-3 camere, central, 200-300 Eu. Telefon 270856, 286743. (24931)

PIERDERI

Pierdut legitimație de veteran de război, pe numele Crișan Ioan Petru Gheorghe, eliberată de AVR Arad. O declar nulă. (24911)

Pierdut emisiune Trezorerie 1075, nr. certificat 697023 seria D3, valoarea 20.000.000 lei, perioada 9.05.2003-07.08.2003. (24938)

✝ DECESE ✝

Cu adâncă durere în suflet anunț încetarea fulgerătoare din viață a celui care a fost soț, tată și bunic
JIVAN PETRU.
Fiul JIVAN BUJOR.

Cu adâncă durere anunțăm încetarea din viață a mamei, bunicii și străbunicii noastre
HERBEI EMILIA,
la vârsta de 83 ani. Înmormântarea va avea loc astăzi, 19 noiembrie 2003, ora 13, de la Capela Cimitirului Eternitatea. Familia îndoliată.

Cu adâncă durere anunțăm încetarea din viață a iubitei noastre mamă, soacră și bunică,
NEGRU MARIA,
în vârstă de 79 ani. Înmormântarea va avea loc azi, 19 noiembrie 2003, ora 13, la Cimitirul Pomenirea. Familia îndoliată.

Cu adâncă durere în suflete anunțăm încetarea din viață a celui care a fost un tată iubitor, socru și bunic,

RAD GHEORGHE,
după o lungă suferință. Relații privind înmormântarea la telefon 273436 sau 349117. Familia îndoliată: fiica SIA, cu ginerele GHEORGHE și nepoții LUCIAN, DANIEL, SIMONA, MELINDA și MIRELA.

Cu adâncă durere anunțăm încetarea din viață a iubitului tată, fiu, frate și nepot
MARIAN CRISTEA,
în vârstă de 46 ani. Înmormântarea va avea loc azi, 19 noiembrie 2003, ora 14, de la domiciliul din str. Viilor nr. 3, la Cimitirul Aradul Nou. Familiile CRISTEA, CORA, FEREȘTEAN.

Cutremurați de durere anunțăm trecerea în neființă a celui care a fost
ing. GIUGIULAN IOAN LIVIU,
fiu, frate, tată, soț, ginere, cumnat. Înmormântarea va avea loc la Cimitirul Pomenirea, astăzi, 19 noiembrie 2003, ora 14. Dumnezeu să-l odihnească! Familia îndoliată.

✝ CONDOLEANȚE ✝

Cu regret anunțăm încetarea din viață, după o scurtă suferință, a vecinei noastre
HERBEI EMILIA.
Asociația de proprietari bloc 119.

Ne exprimăm adânca compasiune pricinuită de decesul celei care a fost
KOVINKA SILASCHI
și transmitem condoleanțele noastre familiei SILASCHI. UNIUNEA SÂRBILOR ARAD.

Profund îndurerați de dispariția neașteptată a colegului nostru
ing. ION GIUGIULAN,
colectivul Serviciului Dezvoltare - Investiții de la R.A. de APĂ-CANAL ARAD aduce un ultim omagiu și transmite sincere condoleanțe familiei îndurerate. (24863)

Regretăm dispariția prematură a fostului nostru coleg de liceu
ing. ION LIVIU GIUGIULAN.
Sincere condoleanțe familiei. Promoția 1972 a Liceului ELENA GHIBA BIRTA. (24867)

Suntem alături de colega noastră SUSANU ROZALIA, în aceste grele momente pricinuite de dispariția fulgerătoare din lumea celor vii a surorii sale
MARGARETA.
Dumnezeu s-o ierte și s-o odihnească în pace! Colegii CASEI JUDEȚENE DE PENSII ARAD. (24880)

Cu inimile îndurerate, suntem alături de colega noastră ILCĂU EUGENIA în momentele grele pricinuite de decesul fulgerător al iubitului său fiu
ILCĂU ADRIAN,
în vârstă de 23 ani. Dumnezeu să-l ierte și să-l odihnească în pace! Colectivul SCCA TEHNOMETALICA ARAD. (24890)

Suntem alături de vecina noastră ANGELA, la tragica dispariție a soțului drag,
ing. GIUGIULAN ION.
Locatarii din scara J. (24900)

Colectivul de medici și cadre medii ai secției ORTOPEDIE ai SPITALULUI CLINIC JUDEȚEAN ARAD, este alături de colegul lor Dr. GIUGIULAN DINU, în marea durere pricinuită de moartea prematură a fratelui său și transmite sincere condoleanțe familiei îndoliate. (24894)

Un ultim omagiu pentru bunul nostru coleg,
ing. GIUGIULAN ION,
dispărut prematur dintre noi. Colegii de la Biroul ISPA-RAAC ARAD. (24906)

Plecat fulgerător dintre noi spre o altă lume, vei rămâne pentru totdeauna nepotul nostru drag
ADI ILCĂU.
Dumnezeu să-l ierte și să-i dea odihnă veșnică! PAVEL și VOICHIȚA BORCUȚA. (24902)

Mulțumim tuturor celor care l-au condus pe ultimul drum pe
profesorul GAGYI-PALFFY GYÖRGY
și au fost alături de noi în aceste clipe grele. Familia îndoliată. (24916)

Un ultim omagiu celui care a fost colegul nostru
ing. ION GIUGIULAN,
plecat prematur dintre noi. Dumnezeu să-l odihnească în pace! Sincere condoleanțe familiei! Colegii din Birourile RESURSE UMANE, ADMINISTRATIV și DISPENSAR RAAC. (24912)

Conducerea REGIEI de APĂ regretă dispariția prematură a colegului și prietenului
ing. GIUGIULAN ION,
șeful atelierului de proiectare. Sincere condoleanțe familiei! (24913)

Un ultim omagiu celui care a fost colegul nostru
ION GIUGIULAN.
Dumnezeu să-l odihnească! Colegii de la Biroul FINANCIAR-CONTABILITATE RAAC. (24914)

Pios omagiu fostului coleg și prieten
ing. ION GIUGIULAN.
Dumnezeu să-l odihnească! Serviciul „RELAȚII CONSUMATORI" RAAC ARAD. (24919)

Un ultim omagiu celui care a fost colegul nostru
ing. ION GIUGIULAN,
plecat prematur dintre noi. Dumnezeu să-l ierte și să-l odihnească! Colegii de la Secția APĂ I RAAC ARAD. (24920)

Suntem alături de familia Dr. GIUGIULAN în marea durere cauzată de pierderea fiului și transmitem sincere condoleanțe. Cadrele MEDICO-SANITARE din secția PREMATURI. (24921)

Suntem alături de verișoara noastră Jeni Ilcău, la marea durere pricinuită de decesul fulgerător al fiului,
ADRIAN.
Dumnezeu să-l odihnească în pace! Familiile: Herman și Tamaș. (24929)

Cu adâncă mâhnire și profundă compasiune, ne alăturăm durerii încercate de colegul nostru, dl. Ioan Ilcău, pricinuită de dispariția fulgerătoare a fiului său. Odihnească-se în pace! Colectivul Serviciului „Organizare-personal-informatică" din cadrul SC IMAR SA ARAD. (24932)

Compartimentul financiar-contabil al SC IMAR SA este alături de colegul Ilcău Ioan, în momentele grele prilejuite de decesul fiului său. Sincere condoleanțe! (24933)

Corul FILARMONICII DE STAT ARAD este alături de colega DEUTSCH VIORICA în durerea pricinuită de decesul mamei. Sincere condoleanțe familiei îndoliate. (24936)

Suntem alături de prietenii noștri, DOINA și BEBY în greaua încercare pricinuită de pierderea mamei dragi. Dumnezeu s-o odihnească! Familiile: Dragoș, Stanciu, Julean și Pitic. (24946)

Suntem alături de nașii noștri, VINEȘIU ADRIAN și DOINA, la pierderea mamei dragi,
NEGRU MARIA.
Dumnezeu să o odihnească! Familia Păsculescu. (24947)

Asociația de proprietari bl. 319, Micălaca, aduce un ultim omagiu celei care a fost o bună vecină,
DEUTSCH MARIA.
Transmitem sincere condoleanțe familiei. (24948)

Suntem alături de familiile MORAR și AGEU în greaua încercare pricinuită de decesul mamei,
RUSANDA MUREȘAN.
Familiile Ilica și Leucea-Ilica. (24952)

Suntem alături de colegul nostru Ilcău Ioan în greaua încercare pricinuită de moartea prematură a fiului drag. Sincere condoleanțe! Colegii de la SC IMAR SA Serviciul Proiectare. (24954)

✝ COMEMORĂRI ✝

S-au împlinit 14 ani de la decesul celui care a fost un bun prieten și fin
ȘTEFAN CIUMEDEAN,
din CURTICI. Dumnezeu să-l odihnească în pace! Nașul CIOBANU și fiica SIMONA.

Azi, 19 noiembrie, se împlinește un an de la decesul celui care a fost soț, tată și bunic
ARDELEAN TEODOR.
Sfințirea crucii și parastasul vor avea loc la Cimitirul din VLADIMIRESCU, azi, 19 noiembrie 2003, ora 11. Dumnezeu să-l odihnească în pace! Soția, fiul, nora și nepotul. (24715)

Azi, 19 noiembrie, se împlinesc 3 ani de lacrimi și durere de când ne-a părăsit scumpa noastră
ȚUȚURAȘ DORINA
născută KORPONAI, din Satu-Mare. Familia îndurerată. (24752)

Azi, 19 noiembrie 2003, se împlinesc 9 ani de la decesul iubitului nostru soț, tată și frate,
ILISIE VALERIU.
Parastasul va avea loc sâmbătă, 22 noiembrie 2003, la Biserica de lângă podul din Micalaca. Nu te vom uita niciodată. Familiile îndurerate. (24865)

Cu dor și cu durere amintim că au trecut 5 ani de zile îndoliate, de la dureroasa despărțire de fiul drag, soț și tată iubitor
DAN DÎRLEA.
Sub forfote de frunze căzătoare, la mormântul tău, cu liniști împrejur, mama în rugă, inima ta aude bătând sus în cer, ca aripi de vultur. Dumnezeu să-ți dea odihnă veșnică! Îndurerată, mama cu fiul tău drag PAUL. (24760)

Pentru cei ce i-au cunoscut și apreciat, anunțăm că se împlinesc 2 ani de când cruda moarte a răpit dintre noi, pe cel ce a fost soț, tată, socru, bunic
DOBRA DUMITRU
din CURTICI și 15 ani de când boala nemiloasă a răpus pe cel ce a fost fiu, frate, cumnat și unchi
DOBRA OVIDIU.
Vă purtăm mereu în inimile noastre. Familia. (24799)

Tristă și îndoliată rămâne pentru noi, ziua de 19 noiembrie, când se împlinesc 6 ani de la despărțire, când moartea l-a răpit pe cel care ne-a fost frate și fiu drag

DĂNUȚ BRÂNZĂ.
Vei rămâne în veci în sufletul nostru și-i rugăm pe bunul Dumnezeu să te odihnească în pace! Fratele tău drag, CRISTI, împreună cu mami și tati. (24839)

Duioase aduceri aminte la împlinirea a 20 de ani de la trecerea în veșnicie a celui care a fost tată, socru, bunic,
VARGA FRANCISC
din Variașul Mic. Dumnezeu să-l odihnească în pace! Familia. (24940)

✝ SERVICII FUNERARE ✝

RO STYL COMPANY
SERVICII FUNERARE COMPLETE
PRODUCĂTOR SICRIE
ARAD, STR. M. EMINESCU 22,
TELEFON 214.422
TELEFON 0744.690.121
Magazin deschis și noaptea
OFERIM
● SICRIE 10 MODELE DE LA 500.000 LA 3.600.000
● SICRIE LUX 4 MODELE DE LA 4.500.000 LA 20.000.000
● LENJERIE DECES 6 MODELE DE LA 300.000 la 2.000.000
● CRUCE, LUMÂNĂRI, PROSOAPE, BATISTE, MÂNERE și ȘURUBURI SICRIU
OFERTĂ SICRIU FAG CRUCE RESPETE 1.500.000
APELÂND LA SERVICII:
ÎMBRĂCAT, FORMOLIZAT ȘI TRANSPORT
BENEFICIAȚI DE 15% REDUCERE LA SICRIU
TRANSPORT INTERN ȘI INTERNAȚIONAL
▼PLATA ȘI DUPĂ ÎNCASAREA AJUTORULUI DE ÎNMORMÂNTARE.
PĂREREA DVS. CONTEAZĂ!

IN MEMORIAM "KUKI"
Servicii Funerare Complete
Str. M Eminescu Nr.4
ÎN CURTE
Tel:211.929 - 0723.343.964
Magazin deschis la orice oră
OFERĂ:
SICRIE 10 modele de la 600.000 - 2.800.000
SICRIE LUX 6 modele de la 3.600.000-11.500.000
SICRIE import 70.000.000 lei
Mânere, șuruburi accesorii
LENJERIE 7 modele de la 350.000 - 2.000.000
GRATUIT ! ! ! !
Transportul sicriului la domiciliu
ÎNBĂLSĂMATUL
Plata în Rate ! ! !
Transport Intern și Internațional

S.C. SATLINE S.R.L. . TELEFON 251.461, 0744/507.211 SHOW ROOM ARAD,Piata Mihai Viteazul - BL. M7 - PARTER
TÂMPLĂRIE DIN ALUMINIU ŞI P.V.C. NOU! RATE / 5 ani AVANS 0
CU GEAM TERMOPAN; PROFILE PVC TROCAL Germania; PROFILE ALUMINIU Grecia

CORAURA Telefon : 270525
CORAURA Telefon : 270525
Rate fixe
avantaje
·perioada maximă 3 ani
·fără girant
·avans 0%
·rate mici dobândă mică
Transport GRATUIT în tot județul
(c.15/2003)

Cristhmas Party la Casa Jelen.
rezervări la tel:
0257-283-329 sau 0721-364-988
(c.305/2003)
Oferiți o surpriză plăcută angajaților dvs. prin petrecerile de Crăciun organizate într-un climat occidental!

PROGES
pentru amenajări interioare
str. Dorobanți nr.55
Tel.: 0257/282.021
PARCHET LAMINAT - CLICK
de la 167.000 lei/mp*
LAMBRIURI PVC, TAVANE POLISTIREN, GLAFURI
PROMOTIA LUNII!!!
LAMBRIURI LAMINATE
de la 125.000 lei/mp*
*fără TVA
(c.166/2003)

(c.652)
TÂMPLĂRIE PVC CU GEAM TERMOPAN
CALITATE GERMANĂ GEALAN Fenster-Systeme
SISTEM DE PROFILE PÂNĂ LA 74 MM CU 3-5 CAMERE, VENTILAȚIE GECCO; ASIGURÂND PROTECȚIE TERMICĂ ȘI FONICĂ RIDICATĂ FAȚĂ DE ALTE SISTEME
ARAD, STR. CAIUS IACOB BL.R
FOSTUL Mag. CĂMINUL (lângă BANC POST)
NOU! în perioada 15 nov.-25 dec. REDUCERI 5-10%
Tel: 0257-213.145, 0788.391.769
RATE – 5 ani avans ZERO
CEL MAI BUN! CEL MAI IEFTIN!

Manitoba Tex
18 years experience in Textile Manufacture and Screen-Printing is looking for
PURCHASING RESPONSIBLE
having following skills
- English advanced level
- Good computer skills
- Availability for travel
- Experience in buying
- Knowledge in textile manufacturing
- Driving licence
If you are interested to join us and you feel you can be purchasing responsible for the export of 5.000.000 T-shirts a year, please send your CV (picture attached) to staff@manitobatex.org
(3761190)

În vederea extinderii activității de producție în noua uzină de sisteme de distribuție electrică pentru autovehicule (cablaje) din Nădab/Chișineu-Criș
AFL EUROPE
S.C. Alcoa Fujikura SRL
(membră a Grupului Alcoa)
scoate la concurs postul
Inginer program
Cerințe
- studii superioare tehnice
- cunoștințe de limba engleză (limba germană constituie avantaj)
- cunoștințe de operare/proiectare PC
- capacitatea de a lucra în echipă
Societatea noastră asigură
pregătire profesională la nivelul cerințelor mondiale, asigură continuitate în pregătire și perfecționare precum și transport la locul de muncă.
Rugăm pe cei interesați să-și trimită CV-ul în limba engleză împreună cu copiile certificatelor de studii și/sau specializare, pe fax la numărul: 0257-307.126, menționând: *ref. inginer program* sau la adresa: S.C. Alcoa Fujikura SRL, Nădab, DN 79, km. 37,5, jud. Arad, sau pe adresa de e-mail Daciana.Rosca@alcoa.com
(3761091)

VIZITAȚI showroom-ul SARA MOTORS în perioada 21-23 noiembrie!
WEEKEND SUZUKI
Drive test, oferte speciale, surprize. Prezentarea celui mai nou model din gamă:
IGNIS cu totul altceva

www.suzukivest.ro
Cele mai bune caracteristici ale unui autoturism și ale unui SUV au fost reunite în cadrul unui nou model, creat pe gustul clientelei europene
- de la 8.711 euro + TVA
- motorizări 1,3 turbodiesel (DDIS), 1,3 și 1,5 benzină (16V-VVT)
- garanție 3 ani sau 100.000 km (6 ani anticoroziune)
- taxe vamale 0%
- vânzări cash, prin credit bancar sau in leasing (ofertă specială prin Sara Leasing)
(c.a./2003)
Arad - Calea Radnei nr. 221, Tel./fax 0257-22.92.72, 25.39.29

DOMO expertul în electrocasnice
Expertul în electrocasnice
În orașul dumneavoastră cu toata gama de produse electrocasnice, audio-video ,TV
Angajează personal
- Șef magazin
- Analiști de credit
- Consilieri de vânzări
Cerințe:
- Domiciliul stabil în Arad
- Studii medii/superioare
- Cunoștințe operare PC
- Aptitudini în vânzări
Se asigură condiții de salarizare atractive
Relații la tel : 0788.455.947; 0722.570.591
Curriculum Vitae tel/fax:0256- 227.444
e-mail: gabrielbaciu@zappmobile.ro
(3761134)

PODELE LAMINATE
MATROS 2000
în peste 25 de culori, cu folia izolantă de 3 mm GRATIS...
de la 165 000 lei/mp + TVA
LAMBRIURI MDF si PVC... de la 131 000 lei/mp + TVA
Tel.:0257 / 349 888 , 0744 755 786
Arad, C. A. Vlaicu nr. 28-32
(înainte de stadionul UTA-fosta școală de șoferi)
(c.679/2003)

WEST BANK S.A.
din 15 octombrie 2003
SANPAOLO IMI BANK
ROMANIA
ARAD, B-dul Revoluției nr 88
TELEFON : 284.888 ; FAX : 285.202

ADEVĂRUL
Cotidian independent Arad

ASTRA
ASTRA VAGOANE CĂLĂTORI
Singurul producător de confort din domeniu
Str. Petru Rareș 1-3
Tel: 233.651 Fax: 258.168
e-mail: astra.calatori@astrac.rdsar.ro

Anul XV, nr. 4070 | 16 pagini | JOI 20 NOIEMBRIE 2003 | 5.000 lei
adevarul@arad.ro; adv.pub@arad.ro | http://adevarul.arad.ro
Publicație auditată de BRAT | Tiraj mediu zilnic vândut: 30 531

Neuroni veseli

Doru Sava

Pentru că s-a demonstrat deja că vacanța-i mai rentabilă economic decât producția, Guvernul a decis să dea un impuls eforturilor de integrare oferind bugetarilor un cadou de 11 zile cu ocazia Sărbătorilor de iarnă. Astfel, odihniți și bine dispuși, vom trece la muncă în 2004 că-i un an vital pentru integrare. Darnic este premierul și cu economia privată. Nu cu taxe și impozite cum ne-am putea aștepta, ci cu „pile" vârâte pe firul scurt la Eximbank (bancă de stat) pentru ca vreo 2.000.000 de euro să-l facă pe Luigi Pepenel competitiv. Că nu e vorba de un capriciu momentan, a recunoscut-o chiar Năstase: „eu intervin de fiecare dată când consider că este necesar și nu voi evita nici pe viitor, ca în condițiile legii, să intervin ca instituțiile statului să acționeze conform menirii lor". Acum statul mai are trei bănci BCR, CEC și Eximbank. Probabil pentru că au acționat „conform menirii lor" celelalte bănci de stat precum Bancorex și Banca Agricolă umplu acum cimitirul AVAB după ce contribuabilul român le-a făcut o pomană de două miliarde dolari. Că înalți funcționari ai statului intervin obișnuit pentru firme ce vor să obțină credite de la bănci de stat, confirmă și ministrul finanțelor Mihai Tănăsescu: „Zilnic la nivelul conducerii Guvernului vin diverse companii, diverși oameni de afaceri sau asociații care spun: „Mai vreau să iau și eu un credit. Mă ajuți?" De credite n-au nevoie doar firmele private. Nici partidul nu stă bine cu conturile. Ceea ce l-a făcut pe Agathon să scoată porumbelul pe gură rostind un adevăr cunoscut de toți: cine vrea să-și păstreze funcția să cotizeze. Că de aceea o are pentru că i-a dat-o partidul. „Avem nevoie de donații și cine vrea să ajungă să candideze pentru o funcție sau să și-o mențină pe cea deja obținută trebuie să contribuie la fondul de campanie".

Dacă în cazul pesediștilor dilema plătesc deci exist, nu pune mari probleme, firmele trebuie doar să nu dea bani „la șapte partide". Unul singur, dar bun. Criteriul de selecție sugerat de secretarul executiv al PSD, funcție de care va fi selecționat partidul care merită este „cine a contribuit la crearea mediului de afaceri mai puternic în România: noi sau fosta guvernare". Gafa lui Agathon l-a obligat pe Năstase să precizeze că banii nu aduc fericirea și nici câștigarea alegerilor.

(Continuare în pagina 5)

În premieră, șefi ai polițiilor din trei țări au discutat ieri, la Arad, despre:

Combaterea criminalității transfrontaliere

Gen. Jozsef Benedek (Ungaria), Aurel Neagu (România), Erikh Zwetler (Austria), alături în combaterea criminalității

Inspectorul general al Poliției de Frontieră din România, chestorul principal de Poliție - Aurel Neagu, s-a întâlnit ieri la Arad cu șeful comandamentului general al Grănicerilor din Ungaria - Joszef Bendek și cu șeful Direcției Centrale de Criminalistică Generală și Crimă Organizată din Ministerul Federal de Interne al Austriei - Erich Zwettler. Întâlnirea s-a desfășurat la Casa de Oaspeți și a fost inițiată de către Poliția de Frontieră din România. Principalul scop al reuniunii trilaterale a fost demararea unor discuții pe tema combaterii criminalității transfrontaliere. S-a mai discutat despre situația operativă din punctele de frontieră și s-au pus bazele unei viitoare colaborări între cele trei țări care au printre obiectivele comune și securizarea frontierelor. Prima măsură practică în urma întâlnirii de ieri va fi înființarea unui punct de contact în zona Borș - Artand. În aceste puncte se vor putea face schimb de informații între autoritățile române și cele maghiare. În acest fel, va crește eficiența lucrătorilor din punctele de frontieră.

Olimpiu Bulzan

(Continuare în pagina 3)

„Nu avem voie să ne mulțumim cu puțin"

interviu cu dr. Maria Pușchiță, medic primar medicină internă și cardiologie

Pentru cei care nu o cunosc, dr. **Maria Pușchiță** este **medic primar medicină internă și cardiologie**, șefa **Clinicii Medicală I** din cadrul Spitalului Județean Arad, **profesor universitar** la Universitatea de Vest **Vasile Goldiș** Arad, șefa **Catedrei II**, fiind și șefă de disciplină medicală - disciplina **Medicină Internă**. Nu în ultimul rând, dr. Pușchiță este **președinta** Colegiului Medicilor Arad și este și **reprezentant** în Consiliul Național al Colegiului Medicilor din România. Este o femeie distinsă, cu o mulțime de preocupări, pe care încearcă să le acopere cât mai bine. S-a născut într-o zonă de aproximativ 600 de metri altitudine, lângă Băile Herculane, în localitatea Domașnea. Între anii 1964 și 1976 a locuit la Timișoara, după care, în urma câștigării unui concurs de specialitate, organizat la București, a sosit la Arad, unde a și rămas. Profitând de faptul că am întâlnit-o într-un moment de „respiro", nu am ratat ocazia de a schimba câteva cuvinte:

Discuție consemnată de
Eugenia Pantea

(Continuare în pagina 3)

În acest număr

▶ **URR contestă întreaga clasă politică existentă în România** *Pag. 5*

▶ **Ungaria milenară versus Germania victorioasă** *Pag. 6*

▶ **Urmărit general prins de jandarmi** *Pag. 4*

▶ **Rezultatele sondajului IMAS** *Pag. 4*

Fostul ministru, Ioan Avram Mureșan, dat în consemn la frontieră

Parchetul Național Anticorupție (PNA) a solicitat Inspectoratului General al Poliției de Frontieră darea în consemn la toate punctele de trecere a frontierei din România a fostului ministru al agriculturii și alimentației, Ioan Avram Mureșan, care, deși a fost citat de mai multe ori, a refuzat să se prezinte la audiere, a informat miercuri PNA.

În situația în care Ioan Mureșan nu se va prezenta nici astăzi la sediul PNA, pentru a fi audiat în legătură cu faptele reținute în sarcina sa, procurorii vor emite mandat de aducere pe numele său.

Învățământ Pag. 8

„Mi-am dorit mai mult, dar a ieşit bine până la urmă"

Arădeanul Adrian Jigău este unul dintre cei mai valoroși sportivi ai României. Ultima lui mare ispravă a fost cucerirea unei medalii de argint și a uneia de bronz la „mondialele" de haltere din Canada. Interviul realizat cu acesta, la puține ore de la sosirea în țară, îl puteți citi în pag. 9

CANADA
Québec
Emigrare
Clădirea Inst. Proiectări - lângă Astoria
Bd Decebal 2 – 4
Tel 214 678
(4044293)

Husqvarna
Promoție
Bonusuri substanțiale
1 octombrie - 31 decembrie
Tel: 281.492 280.389

PARKTRONIC
Cel mai modern sistem de parcare din Romania
Avantajele sistemului de parcare cu plata PARKTRONIC pentru comunitatea aradeana:
- investitie de peste 1,5 milioane de Euro intr-un sistem de parcare de nivel european
- peste 100 de locuri de munca create direct sau indirect
- peste 3,3 miliarde lei varsate in contul Consiliului Local Arad, in doar 12 luni de functionare
- la terminarea perioadei de concesiune, toata investitia trece GRATUIT in proprietatea Consiliului Local Arad, adica aradenilor
(c.76/2003)

ÎNCHIRIEZ SPAȚII COMERCIALE ULTRACENTRALE de la 30 m² până la 1000 m²
BIROURI ȘI SPAȚII DE PRODUCȚIE 500; 1000; 1500 m²
Tel: 338244
0721269705

Meditația zilei

Prea multă lumină e ca și prea multă umbră: nu te lasă să vezi.

Calendar

Astăzi, Soarele răsare la ora 7 și 17 minute și apune la ora 16 și 44 minute. Au trecut 323 zile din acest an. Au mai rămas 42 zile până în 2004.

Praznicul zilei: Biserica ortodoxă: Înaintepraznuirea Intrării în Biserică a Maicii Domnului; Sf. Grigorie Decapolitul; Sf. Mc. Dasie; Sf. ierarh Proclu; **Biserica greco-catolică:** Înaintepraznuirea Intrării în Biserică a Maicii Domnului; Sf. Grigorie Decapolitul; Sf. Mc. Dasie; Sf. ierarh Proclu; **Biserica romano-catolică:** Ödön, Judit.

A venit barza!

La Arad: Chișa Robert-Andrei; Andreescu Paul-Alexandru; Nica Flavius-Alexandru, Tulcan Raluca-Cosmina; Onea Crina-Maria; Stana Alexandru-Dorin; Vălean Löaicsi-Chris.

ACTUALITATEA CULTURALĂ

TEATRE

Teatrul de Stat Arad prezintă azi, 20 nov., ora 18, piesa „Anonimul Venețian", iar vineri, 21 nov., ora 18, la sala Studio, premiera piesei „Domnișoara Iulia" de Karl Strindberg

CINEMATOGRAFE

DACIA (tel. 255576): Plăcintă americană 3 - Nunta (SUA) 11; 13,00; 15; 17; 19; 21

MUREȘUL (tel. 280532): Tras pe sfoară (SUA) 10; 12; 14; 16; 18

ARTA (tel. 280526): Chicago (SUA) 16; 18; 20

SALA MICĂ: Ce-și dorește o fată (SUA) 15,30; 18,30

Binecuvântare arhierească la Cuied

Comunitatea creștin-ortodoxă din Cuied va fi duminică în mare sărbătoare: P.S. dr. Timotei Seviciu, episcopul Aradului împreună cu un ales sobor de preoți, va oficia binecuvântarea lucrărilor efectuate la Biserică. Slujba de sfințire va fi urmată de sfânta liturghie arhierească. Ceremonialul va începe la orele 9,30.

„Adevărul" vă ascultă

La telefonul dimineții, 280944, între orele 9,00-12,00

Se fură (și) pubelele

Președintele unei asociații de locatari de pe B-dul Revoluției, spune că din curtea imobilului situat la nr. 35, au început să dispară pubelele. **„Până acum ne-au furat trei bucăți. O vreme le-am legat cu un lanț, dar gunoierii au spus că dacă le ținem așa nu mai vin după gunoi. În câteva rânduri, chiar ei ne-au lăsat fără pubele. Sunt date la țărani, care pun în ele cerealele, sau sunt duse la locurile unde se reciclează plasticul,"** a încheiat președintele.

De la S.C. Salubritate S. A. am aflat că pubelele furate se pot înlocui cu cele din fondul de rezervă. Ca astfel de lucruri să nu se mai repete, le puteți atașa un lanț suficient de lung pentru a nu incomoda operațiunea de golire a gunoiului.

Poluare

C. N. spune că în Canalul Morilor se deversează de mai multă vreme reziduuri toxice de către cojocarii din Sebiș. Problema e cunoscută de către autoritățile locale, dar nimeni nu mișcă un deget.

Garda de mediu a promis că se va pune, în zilele următoare, în mișcare, pentru a vedea despre ce este vorba.

Redactor de serviciu, D. R.

La telefonul după amiezii 280944, între orele 15,00 și 18,00

Mai mulți cetățeni din cartierul Confecții au sunat ieri la redacția ziarului nostru pentru a reclama faptul că, în zona în zona în care locuiesc, tramvaiele nu circulă după orar. **„Vatmanii circulă cu tramvaiele după bunul lor plac. Alergăm de la un tramvai la altul. Când facem sesizări, cei de la C.T.P. nici nu ne bagă în seamă. Avem copii care merg la școală... Atunci pentru ce mai facem abonamente?"**, se întreabă supărată, pe bună dreptate, una dintre reclamante.

Redactor de serviciu, N. B.

Meteo

Vremea va continua să se încălzească și va fi predominant frumoasă. Cerul va fi variabil. Vântul va sufla în general slab. Dimineața și noaptea va fi ceață pe alocuri, în zonele joase.

Temp. max.: 12 la 15°C. Temp. min.: 4 la 7°C.

„Agonie și extaz"

Asociația Studenților Medicinești Arădeni „Vasile Goldiș", împreună cu Universitatea de Vest „Vasile Goldiș" demarează proiectul **„Agonie și extaz"** care vizează abordarea problematicii referitoare la consumul de drog și efectul acestora asupra organismului uman.

Secțiunea de debut va avea loc pe data de 20 noiembrie 2003, în incinta liceului arădean „Iuliu Maniu", unde studenți ai Universității de Vest „Vasile Goldiș", Facultatea de Medicină, vor informa elevii clasei a XI-a, în cadrul orei de dirigenție, despre pericolul reprezentat de posesia, consumul sau înlesnirea procurării drogurilor, flagel omniprezent în viața cotidiană, precum și mai ales despre afecțiunile psihosomatice pe care acestea le generează.

Comenzi taxi

- ALFA PLUS 9 4 9 ; 349.349
- TAXI ALFA 22.88.88; 25.25.26; 0723-200.301; 0745-50.60.70
- TAXI ARAD: 244.244; 274.444; 0722-755.440
- DIESEL STAR 212.222; 0722-361.011; 0745-645.645
- EUROPA 275.555; 0723-677.555; 0744-828.163
- FAVORIT 280.000; 281.111; 0740-083.333; 0742-409.992
- GETAX 280.705; 280.100; 280.548
- MIRCO MILI 230.530; 230.730; 0740-152.828; 0723-062.366

Horoscop

Joi, 20 noiembrie

Berbec (21.03-20.04). Viață mondenă intensă. Are loc o întâlnire importantă. Culegeți aprecieri și bani.

Taur (21.04-20.05). Trebuie rezolvată o situație și o să aveți de umblat. Bugetul se reface, și el, cu ajutorul unei persoane influente.

Gemenii (21.05-20.06). Se reînnoadă o prietenie care se pierduse pe drum. Evitați eforturile prelungite de-acasă. Vi se propune o ofertă de lucru în particular.

Rac (21.06.-22.07). Probleme administrative - achitați din datorii, primiți și ceva recompense. Vă luați inima-n dinți și tăiați nodul gordian.

Leu (23.07-22.08). Se produce un reviriment afectiv. Vi se propune o funcție bine remunerată. Fiți atenți la sănătate!

Fecioara (23.08-22.09). Faceți o investiție în casă, unde, de altfel, desfășurați și o muncă susținută. Sunteți preocupat mai mult ca oricând de soarta familiei, a copiilor și nepoților.

Balanța (23.09-22.10). Recuperați bani, bunuri. Observați o ameliorare a stării de sănătate și aveți parte de o bucurie.

Scorpion (23.10-21.11). O persoană cu funcție subvenționează o afacere. Un om de nădejde intervine la fix! Armonie conjugală

Săgetător (22.11-21.12). Reveniți spectaculos pe scena socială. Primiți o veste superbună și o ofertă cât se poate de tentantă!

Capricorn (22.12-19.01). Sunteți stresat la serviciu sau din pricina unei rude. Puneți capăt unei relații conflictuale. Finalizați un proiect și participați la un festin.

Vărsător (20.01-20.02). O abordare diplomatică vă ajută să obțineți un lucru care v-a scos peri albi Trebuie să urgentați un demers ca să puteți lua bani.

Peștii (21.02-20.03). Stabilitate, echilibru, armonie, optimism debordant. Se face dreptate, vi se recunosc meritele. Sunteți chemați la noi ordine și vă apucați serios de treabă, dar puneți niște condiții pentru viitor.

Utilitare

PRIMĂRIA MUNICIPIULUI

Program de relații cu publicul (camera 5) luni-miercuri-vineri între orele 8-12; marți-joi între orele 8-12; 15-17 - tel. 284.744, tel. centrală 281.850.

PIEȚE, TÂRGURI

Astăzi, este zi de piață agroalimentară la Curtici, Sebiș, Bata, Cermei, Zădăreni, Ghioroc, Săvârșin, Secusigiu, Sântana, Târnova, Zăbrani, Zerind. Tot astăzi au loc târguri săptămânale la Curtici, Sebiș, Cermei, Săvârșin, Secusigiu, Zerind.

Mâine, vineri, se desfășoară târguri săptămânale la Ineu, Șepreuș, Șimand.

FARMACII DE SERVICIU

- Farmacia **REMEDIUM** Arad, B-dul Revoluției nr. 52-54. Program luni-vineri: 7,30-20,00; sâmbătă 8,00-14,00. Telefon 233.195. Eliberează medicamente compensate și gratuite.
- Farmacia **„OMNIAFARM"**, Calea Aurel Vlaicu, Bl. Z28, cu program zilnic de la orele 8,00-22,00. Telefon 271.724. Eliberează rețete gratuite și compensate.
- Farmacia **LIBRO PHARMA NON STOP** Calea Aurel Vlaicu 60-68 (lângă stadionul (UTA) telefon 212.992. Eliberează medicamente compensate și gratuite.
- Farmacia **TEAHAFARM**, B-dul Revoluției nr. 65. Program: luni-vineri 8-21, sâmbătă 9-13. Telefon 254.587. Eliberează medicamente compensate și gratuite.
- Farmacia **ELPIS PHARM** Micălaca, zona Piața Soarelui, str. Voinicilor, colț cu str. Păsunii, Bl. 193, sc. A, parter. Program: luni-vineri 8-20, sâmbătă 8,30-14. Tel: 259.619.

URGENȚE STOMATOLOGICE

Cabinetul de pe str. Crișan (în spate la Gionelli) are program non-stop. Telefon: 253794. Cabinetul din B-dul Revoluției nr. 62, ap. 17. Zilnic: conform orarului (robot pe telefon); sâmbătă între 9-14. Telefon: 256.665.

Cabinetul Stomatologic din Calea Victoriei nr. 7 A asigură zilnic urgențe, inclusiv sâmbăta, între orele 10-15. Telefon 0745.565.622.

Cabinetul stomatologic din B-dul Revoluției nr. 95, etajul I, asigură urgențe, zilnic între orele 8-14, telefon 282.184.

Cabinetul Stomatologic din str. Crișan nr. 6 (vizavi de Complexul Stomatologic) asigură urgențe stomatologice. Luni-Joi: 13,30-19,00; Vineri: 9,00-15,00. Tel. 338.101.

Cabinetul Stomatologic din str. Românului nr. 4 (lângă antichitățile de pe colț cu Mețianu) asigură zilnic urgențe stomatologice între orele 9-13; 15 - 20. Telefon 0744/752.020; 0723/013.704.

DISPENSAR VETERINAR

Dispensarul veterinar din Aradul Nou efectuează zilnic, orele 8-16 (sâmbăta 8-12) examen trichineloscopic, castrare porcine, ecornarea viteilor, însămânțări artificiale. Telefon 287.298.

ÎNTRERUPERI CURENT

Joi 20 noiembrie 9-12: Calea 6 Vânători Bl. V4, V5, căminele IAMBA și IMAR; **h 11-14:** Str. Ursului, cantina IVA, str. Plopilor Bl. A, B, C, D, E și Poetului (p); **h 9-14:** str. Frumoasă, Clopotului, Tarafului, Brândușei, Căpșunilor, Panselei (p)

Vineri, 21 noiembrie h 9-12: Piața Agroalimentară Bl. Z3, Z4, Z5, Z6; **h 11-14:** Călărași, Fulgerului,Paltinuuli, Vlad Țepeș, Porumbescu, Bbumbacului și Poetului (p); **h 9-14:** Tulnic, Pescăruș, Emil Monția, Clopotului (p)

CITIRE APOMETRE

Joi, 20 noiembrie: Bl.: Podgoria, Udrea, Mărțișor; Bl.: A, B, I, N, Y, Z, Calea A. Vlaicu, Bl.: Predeal, Hațeg; Bl.: Liviu Rebreanu, Bl.: Șt. Augustin Doinaș, M, Agnita, B. Bartok, A. Karoly, Pipoș, Moga, Mierlei, Șoimului, Diamant, Cristal, Dunării, Trotușului, Mimozei, Herodot, Septimiu, Gh. Doja cu soț, Hunedoarei, Revoluției cu soț

ADMINISTRAȚIA FINANȚELOR PUBLICE

Administrația Finanțelor Publice a municipiului Arad: Asistență contribuabili (impozitul pe venitul global) - telefon 280633, 280733, int. 198 (persoane fizice) și 125 (persoane juridice) între orele 8,00-12,00. Informații suplimentare la www.finantearad.ro

TELEFOANE DE URGENȚĂ

POMPIERI 981; 251.212

AMBULANȚĂ ARAD - 961 sau 251.313

POLIȚIE: 955

Numărul de centrală telefonică al I. J. P. (Inspectoratul Județean de Poliție) Arad: 207.100.

S. C. SALUBRITATE S. A. ARAD

Dispecerat între orele 7,00 - 19,00. La telefonul: 280873.

ADEVĂRUL

Cotidian independent Arad

Editor: S.C. ADEVĂRUL Arad S.R.L.

COD FISCAL R 1681938 ● COD SICOMEX 19.604 ● CERTIFICAT J 02/1886 / 31 X 1991 ● COD SIRUES 020956601 ● ISSN 1220 - 7489

Redacția și administrația: 310130 Arad, Bd. Revoluției nr. 81. Telefoane: SECRETARIAT - 281802, fax 280655, 280625; ADMINISTRAȚIE - CONTABILITATE - 281797; MICA PUBLICITATE - 210775; MAREA PUBLICITATE - 280904; CLUBUL PRESEI - 280989.

Consiliul de administrație: președinte - **MIRCEA DORGOȘAN,** telefon 281802, 280625; vicepreședinte - **MIRCEA CONTRAȘ,** telefon 280854; membri: **LIZICA MIHUȚ,** telefon 280070, **ȘTEFAN TABUIA,** telefon 280854, **MIRCEA ȚIȘCĂ,** telefon 280904.

Colegiul de redacție: ȘTEFAN TABUIA (redactor-șef), telefon **280854; MARCEL CANCIU** (șef secție foto), telefon **281701; ALEXANDRU CHEBELEU** (șef secție sport), telefon **281701; GABRIELA GROZA** (secretar general de redacție), telefon **280854; VASILE FILIP** (șef secție cultură-învățământ-tineret), telefon **281855; 280003; IOAN IERCAN** (șef secție politică), telefon **280943; DORU SAVA** (șef secție social-economic), telefon **281738; NICOLAE OPREAN** (șef secție actualități), telefon **281855; 280003; MIRCEA ȚIȘCĂ** (șef secție publicitate și difuzarea presei), telefon **280904; MIRCEA CONTRAȘ** (vicepreședinte al consiliului de administrație), telefon **280854; MIRCEA DORGOȘAN** (președinte al Consiliului de administrație), telefon **281802, 280625.**

Tiparul executat la S.C. MEDIAGRAF S.A. ARAD, str. Feleacului F.N., telefon 250902, fax 250920

Adresa Internet http://adevarul.arad.ro

S.C. „Adevărul" SRL nu-și asumă responsabilitatea pentru conținutul materialelor publicate, aceasta revenind în exclusivitate autorilor.

CUR$UL VALUTAR

VALORI ÎNREGISTRATE IERI, 19 NOIEMBRIE 2003

Denumirea valutei	BNR	BCR		BRD		Banca Transilvania		Banca Românească		Banca Romexterra		Alpha Bank	
		C	V	C	V	C	V	C	V	C	V	C	V
Euro	40041	39650	40150	39710	40210	39750	40300	39840	40280	39450	40150	39750	40250
Dolar S.U.A.	33591	33700	34200	33160	33690	33300	34100	33255	33855	33300	34000	33250	34000
Forint	155	146	161	150	159	148	156	-	-	150	157	-	-

În premieră, la Arad

Combaterea criminalității transfrontaliere

☛ (Urmare din pagina 1)

„Criminalitatea transfrontalieră se desfășoară pe teritoriul mai multor țări. Cu cât vor fi mai multe țări care vor face front comun pentru combaterea acestui fenomen cu atât succesele vor fi mai mari. Mai avem astfel de puncte de contact la Giurgiu (între Bulgaria și România) și la Oradea (între România și Franța). Filierele nu se întind pe teritoriul unei singure țări, ci a mai multora. Sperăm ca în curând să se poată schimba astfel de informații între toate țările Uniunii Europene pentru distrugerea filierelor de trafic de droguri sau persoane", a declarat Neagu. El a mai arătat că dacă această colaborare va deveni mai largă, profunzimea combaterii criminalității e mai puternică iar cheltuielile vor fi mai mici. Generalul maior maghiar Ioszef Bendek s-a arătat foarte mulțumit de colaborarea cu partea română. El a declarat că pe sectorul de frontieră comun româno-maghiar a scăzut migrația și există „o ordine desăvârșită". De aceea, potrivit lui Bendek, partea maghiară își va orienta eforturile pentru securizarea frontierei cu Serbia și Muntenegru - noul traseu preferat de cei care fac trafic de persoane. **„Cooperarea dintre noi și Poliția de Frontieră din România e la un nivel ridicat dar o să o îmbunătățim și mai mult. În data de 1 mai 2004, Ungaria va deveni membră a Uniunii Europene. Și România a primit o dată în privința aderării. De aceea e în interesul ambelor state ca această colaborare să se desfășoare în condiții cât mai bune"**. În mod surprinzător, șeful Comandamentului Național al Grănicerilor din Ungaria, a dezvăluit presei că organele de cercetare penală maghiară dețin informații despre o filieră de călăuzire de persoane care acționează pe teritoriul mai multor țări. Informațiile vor fi puse și la dispoziția autorităților din România și Austria și se va întocmi un plan de acțiune comun.

Șeful Direcției Centrale de Criminalistică Generală și Crimă Organizată din Ministerul Federal de Interne al Austriei - Erich Zwetter- a declarat că această întâlnire constituie un pas important în consolidarea legăturilor dintre cele trei state. **„E important ca această colaborare să fie lărgită și să includă și alte state. Într-un an se vor vedea cu siguranță și rezultatele. Oricum, în ultima perioadă se constată o scădere a infracționalității comise de către români în Austria. Asta este o consecință directă a conlucrării între instituțiilor polițienești reprezentate aici"**, a precizat Zwettler. Chestorul principal de poliție Aurel Neagu a spus în încheiere că, dacă înaintea anului 2000 s-au investit 5- 7 milioane de euro în dotările Poliției de Frontieră, în ultimii trei ani au fost cheltuiți 80 de milioane de dolari în acest sens. La care se adaugă 40-50 de milioane obținuți pe garanții guvernamentale și programe Phare. Neagu a mai precizat că, de anul viitor până în 2006 se vor cheltui anual 100 de milioane de euro pentru securizarea frontierelor.

S.C. EURO TRANS S.R.L. ȘIRIA
EFECTUEAZĂ TRANSPORT DE MARFĂ
CU AUTOCAMIOANE DE 20 TONE
ACHIZIȚIONEAZĂ DEȘEURI DE FIER VECHI
ÎN CANTITĂȚI MARI
VINDE AUTOCAMIOANE „ROMAN"
INFORMAȚII: ȘIRIA, STR. GĂRII, NR. 2073
Tel.: 0723.404.010 0722.731.413
0257/531.128
(c.p. 105/2003)

Astăzi Copilul agresat la Vladimirescu va fi externat

Din fericire, copilul de numai doi anișori de la casa de tip familial **„David"**, din Vladimirescu, despre care se presupune că a fost **agresat fizic** de îngrijitorii săi, va fi externat pe parcursul zilei de astăzi, dacă totul va decurge normal. **„Copilul este bine acum** - declară dr. **Mihai Soiu**, medic chirurg chirurgie infantilă - **și mai mult ca sigur că va putea fi externat. Plaga operată este vindecată, iar dacă în urma ecografiei pe care i-o vom face vom constata că nu mai există nici un motiv pentru a-l menține sub observație, iar micuțul se simte bine, va putea pleca acasă."**

„Acasă" însă este un termen cel puțin abstract pentru băiețelul agresat cu atâta cruzime. Cei care au avut „grijă" de el până la incidentul nefericit care l-a transformat într-un „caz" sunt cercetați, încă, de Poliție, iar ceilalți copii care i-au fost colegi au fost mutați într-o altă casă de tip familial, din Sântana, până ce lucrurile se vor limpezi. Ca atare, și băiețelul va ajunge într-o asemenea casă, alta decât cea în care s-a obișnuit.

Dr. Mihai Soiu s-a atașat de micul său pacient, ca de altfel întreg colectivul din cadrul Secției Chirurgie Infantilă

Culmea, pe toată durata spitalizării, părinții săi sociali și ceilalți angajați ai casei nu au pregetat să-l caute pe băiat și să facă de gardă, cu rândul, la pătuțul său. Astfel, micuțul a devenit răsfățatul salonului, nefiind lăsat din brațe nici un moment. Ba, mai mult, inclusiv părinții celorlalți copii internați au avut grijă să-l plimbe pe băiețel atunci când n-a fost nimeni altcineva în preajmă. Este un copil frumos, cu ochi mari, nevinovați, a cărui soartă va fi decisă, în continuare, de Direcția Județeană pentru Protecția Copilului, care își va da silința să-i găsească micuțului cel mai bun adăpost.

Interesant este că pe perioada spitalizării copilului a trecut pe la spital, să-l vadă, și mama lui biologică, care n-a stat însă mult și care, se pare, nu are sentimente prea profunde pentru cel căruia i-a dat viață. Confirmarea vine și din direcția surorii micuțului, și ea abandonată la naștere, aflându-se, la ora actuală, tot într-o casă de tip familial.

Eugenia Pantea

Doi bătrâni - accidentați grav în aceeași zi

Alaltăieri, la amiază, un accident grav a paralizat, preț de câteva zeci de minute, circulația de pe Calea Radnei. Pe la orele 13,00, **Aurel Teodor Isai**, de 52 de ani, din Arad, în timp ce conducea o dubiță pe Calea Radnei, din muncipiu, a accicentat-o grav pe bătrâna **Maria Tereza Acel**, de 89 de ani, din Arad, care s-a angajat în traversarea străzii prin loc nepermis și fără să se asigure.

În aceeași zi, însă mai târziu, în jurul orelor 18,00, pe strada Foișor, din Arad, un alt bătrân a fost accidentat grav. **Edoardo Turrina**, de 16 ani, din Arad, în timp ce conducea o motocicletă marca Yamaha, neînmatriculată, a accidentat grav un bătrân de 77 de ani, după care a părăsit locul faptei. Victima, **Ioan Gașpar**, din municipiu, a ajuns la Spitalul Județean Arad într-o stare deplorabilă. Poliția a reușit identificarea autorului accidentului în timp util, constatând inclusiv faptul că acesta nu avea permis de conducere, la (doar) cei 16 ani ai săi.

Eugenia Pantea

Ca să obțină subvenția guvernamentală

Agricultorii arădeni au depășit planul la semănat

Vremea favorabilă din ultimele două săptămâni a fost o adevărată mană cerească pentru agricultorii arădeni. Cei care n-au reușit să efectueze însămânțările de toamnă până la sfârșitul lunii octombrie, au avut posibilitatea să introducă pâinea în pământ inclusiv în aceste zile de toamnă târzie.

Așa se face că grâul a fost semănat pe o suprafață mai mare decât cea prognozată, într-o proporție de 115,4%. La fel de adevărat este și faptul că majoritatea agricultorilor arădeni s-au orientat către semănăturile de toamnă mai ales pentru a beneficia și de subvenția guvernamentală de două milioane de lei pentrui fiecare hectar cultivat.

„La culturile de toamnă - ne declară directorul Corneliu Henegar - **procentul de însămânțări este de 109,8%, față de suprafața prognozată, iar la grâu este de 115,4%. Acest lucru s-a putut realiza și prin implicarea tuturor factorilor de răspundere din județ, respectiv Prefectura, Direcția Agricolă, Centrul Județean de Consultanță și primăriile comunale și orășenești".**

Doru Sinaci

Cronica măruntă

● Gardienii publici au „înhățat" șase cerșetori per care i-au amendat cu câte un milion de lei. Doar doi erau arădeni: Petru Căciulă și Lazăr Jurcă (al doilea din Curtici). Restul (sau ceilalți, oricum pot fi numiți cam la fel) sunt din alte județe. Ne întrebăm de ce vin toți la Arad. Oare sunt organele de ordine mai blânde sau arădenii mai generoși?...

● Nu trece zi în care circulația din zona Stadionului UTA să fie strangulată de garniturile de tren care fac manevre pe lățimea carosabilului. Nu se pot găsi ore când traficul e mai puțin intens în acea zonă sau nu se vrea acest lucru?... Vă imaginați probabil ce bine se simt cetățenii străini care trec pe acest drum intrenațional, când văd cum se plimbă prin fața lor, cu viteza melcului, un tren de marfă. Și nici românii nu sunt prea fericiți când sunt puși în această ipostază.

● Astăzi, la orele 11.00, la sala de sport F.Z. (PUB Romania) începe Cupa Poliției la fotbal, in organizarea Asociației **"Club Sportiv Dinamo Arad"** si a I.P.J. Arad. Sunt înscrise 10 echipe, reprezentând Servicii și Birouri din cadrul Poliției arădene. Lovitura de incepere a Cupei va fi dată de șeful I.P.J. Arad, comisar Șef **Nicolae Gudiu.**

● **Livius Coldea**, de 50 de ani, din satul Gura Văii, a găsit cu cale să intre, nechemat, în curtea consăteanului său **Vasile Olar.** Că a intrat nu este o problemă, însă faptul că cei doi nu se aflau în relații tocmai bune deja ridică o problemă, iar dacă mai adăugăm și că **Livius Coldea** avea asupra sa o ditamai securea, lucrurile încep să se complice. Din această pricină, Poliția îl cercetează pe Livius Coldea în stare de libertate, pentru violare de domiciliu. Poate la fel ar fi pățit și dacă n-ar fi avut securea la el...

● Lui **Petrișor Petru**, din satul Vidra, comuna Vârfurile, i s-a făcut foarte frig, fapt pentru care a tăiat un arbore de esență fag, în valoare de 1.970.000 de lei, din pădurea Composesoratului Vidra. Cum fapta sa este ilegală, Poliția îl cercetează în stare de libertate.

„Nu avem voie să ne mulțumim cu puțin"

● *interviu cu dr. Maria Pușchiță, medic primar medicină internă și cardiologie*

☛ (Urmare din pagina 1)

- Tocmai v-ați întors de la o lansare de carte...

- Da, mi-a făcut o plăcere deosebită să particip la lansarea cărții doctorului **Liviu Moldovan**, intitulată **„Credința, factor de continuitate a românilor."** Este o carte de valoare, care îndeamnă la credință și iubire. Doctorul Moldovan este un membru important al comunității noastre medicale, este medic șef de medicină a muncii, este un erudit, om de mare valoare intelectuală, fiind, de asemenea, și profesor la Universitatea „Aurel Vlaicu" din Arad. Este la a doua sa carte, pe care a publicat-o în colaborare cu fiica sa, **Ruxandra Moldovan Șirli**, de asemenea medic, la Timișoara.

- Sunteți o femeie foarte activă. Nu vă este greu să faceți față atâtor activități?

- Volumul de muncă este, într-adevăr, infernal. Nu știu dacă i-aș dori cuiva să treacă prin ce trec eu, însă vreau să cred că mi-am dus la bun sfârșit „cu brio", cum se spune, toate sarcinile. Mă străduiesc ca sufletul fiecărui individ din jurul meu să se unească cu comunitatea, pentru că numai așa putem învinge.

- Cum reușiți să vă păstrați optimismul și zâmbetul, într-un tumult de neimaginat?

- Încerc să fiu un model. Dacă toți am încerca să fim modele, unii pentru ceilalți, vom strânge rândurile și vom izbândi, chiar dacă n-o vom face, probabil, în generația aceasta. Studenților mei mereu le spun să își aleagă modele și să încerce, prin ceea ce fac, să le egaleze, ba, mai mult, să le depășească.

- Care este viziunea dumneavoastră asupra reformei din domeniul sănătății?

- Un program de reformă ar fi valoros, dacă ar surprinde atât scopurile posibil de atins, cât și mijloacele posibil de atras. **Reforma** este însăși **liantul** dintre scopurile propuse de un program de reformă, posibile de atins și mijloacele posibile de atras.

- Sunteți și profesor universitar. Ce anume credeți că ar trebui să li se insufle, neapărat, tinerilor de astăzi?

- Trebuie să spun că puterea exemplului este foarte importantă. Activitatea exemplului depinde de concordanța dintre îndemnurile lansate și conduita personală, dintre conștiință și comportamentul real, atitudinea față de valorile profesiunii didactice, modul specific de a aborda studențimea cu onestitate, devotament, într-o atmosferă de respect față de **adevăr.**

- Vorbiți-mi, vă rog, despre relația medic-pacient! Ce vede bolnavul în medic?

- Vede un mântuitor, un vindecător, de la care așteaptă suprimarea suferințelor, frământărilor, chinurilor. Medicul este obligat să-și câștige o competență recunoscută, o disponibilitate universală, să fie un erudit înțelept, să cultive respectul pentru OM.

- Ce calități ar trebui să aibă, cu orice preț, un medic adevărat?

- Medicina este o artă. Cel care vrea să o stăpânească trebuie să aibă un dar de la natură, o pregătire corespunzătoare, să fie bine educat și inițiat, să aibă dragoste de muncă și răbdare. Ținuta morală a medicului este nuanțată de cuvintele hipocratice: om de cinste, binevoitor, serios, uman.

- Recent, un grup de medici americani au vizitat Spitalul Județean. Ce anume au donat Secției pe care o conduceți?

- Un aparat EKG, care va fi pus în funcțiune în curând, un Holter pentru măsurarea tensiunii arteriale și un cărucior pentru bolnavi, mai bun decât ceea ce aveam înainte în spital. Au făcut un gest frumos, pentru care le mulțumim.

- Aș mai avea o curiozitate. Ce părere aveți despre sintagma „merge și așa", atât de vehiculată astăzi?

- Ea poate fi folosită în diverse situații, de cele mai diverse tipuri umane, sociale, profesionale, intelectuale. Nu mi-e greu să-mi închipui un **infern** în care suferința este o obișnuință, umilința o constantă, indiferența o calitate, cinismul un remediu, prostia un noroc, un infern pe poarta căruia stă scris cu majuscule: **„merge și așa". Nu avem voie să ne mulțumim cu puțin.**

- Vă mulțumesc.

Rezultatele sondajului IMAS

● *diferență mare față de sondajul CURS*

Partidul Social Democrat (PSD) se menține în fruntea preferințelor electoratului în ceea ce privește alegerile parlamentare. Potrivit unui sondaj realizat de IMAS în perioada 4-11 noiembrie a.c., 50,5 la sută dintre cei chestionați au răspuns că ar vota cu PSD, iar 27,4 la sută cu Alianța PNL-PD.

În continuare se situează Partidul România Mare (PRM) cu 13,3 la sută, Uniunea Democrată Maghiară din România (UDMR) cu 4,9 la sută, Partidul Umanist din România (PUR) cu 2,2 la sută, Partidul Național Țărănesc Creștin Democrat (PNȚCD) cu 1 la sută, în timp ce pentru alte partide ar vota 0,7 la sută dintre cei chestionați.

În ceea ce privește încrederea în personalitățile publice, potrivit sondajului IMAS în prezent cel mai bine creditat este Mircea Geoană /46,7 la sută/, urmat de Adrian Năstase /43,5 la sută/, Ion Iliescu /41,7 la sută/, Theodor Stolojan /36,6 la sută/, Traian Băsescu /32,4 la sută/, Corneliu Vadim Tudor /19,6 la sută/, Marko Bela /9,5 la sută/ și Dan Voiculescu /9,2 la sută/. La toți acești lideri politici se constată o oarecare scădere a încrederii pe care populația o are în ei, față de noiembrie 2002.

Cea mai notorie personalitate publică este Ion Iliescu /98 la sută/, urmat de Adrian Năstase /97,3 la sută/, Traian Băsescu /95 la sută/, Corneliu Vadim Tudor /94,9 la sută/, Theodor Stolojan /92 la sută/, Marko Bela /86,6 la sută/, Mircea Geoană /84,9 la sută/ și Dan Voiculescu /63 la sută/.

Sacrilegiu!

Cimitirul catolic din Pecica a fost profanat

Alaltăieri noapte, un grup de vandali necunoscuți a făcut „harcea-parcea" o porțiune însemnată a cimitirului catolic din Pecica. În miez de noapte, indivizii certați cu Dumnezeu au dizlocat peste 32 de monumente funerare. Unsprezece dintre ele s-au spart, prin cădere, nemaiputând fi reparate. Poliția cercetează, la ora actuală, circumstanțele în care s-a produs actul vandalizator, încercând să dea de urma profanatorilor.

E. Pantea

Clopotele noii Catedrale au plecat spre Arad

Clopotele noii Catedrale Episcopale din ARAD au fost încărcate din Austria, pe un autovehicul proprietatea S.C. Volanul S.A., plecând spre casă. Delegația prezentă cu binecuvântarea Preasfințitului Părinte Episcop Timotei Seviciu având următoarea componență: Pr. Iacob Bupte, vicar eparhial, Victor Micluța, și ing. Valer Popa au verificat toate amănuntele legate de prevederile contractuale, găsindu-le în ordine.

Sosirea în Arad, descărcarea și sfințirea va fi comunicată credincioșilor, în timp util.

Ieri în Micălaca

Jandarmii au prins un URMĂRIT GENERAL suspect de viol!

● *Fugarul se ascundea din anul 2001*

În urma unor eforturi susținute, lucrătorii Comandamentului Județean de Jandarmi Arad, au reușit depistarea și reținerea unui urmărit general. **Comloșan Remus** are 41 de ani și este arădean. El este suspectat de viol și s-a sustras urmăririi penale încă din anul 2001. La scurt timp, fugarul a fost dat în urmărire generală. Fără succes însă. Până zilele acestea când... Jandarmii l-au descoperit în Arad, în gospodăria unui cetățean din cartierul Micălaca. Proprietarul gospodăriei în cauză l-a plătit pe Comloșan să-i ajute la diverse treburi casnice, fără să bănuiască faptul că acesta era căutat de lucrătorii Ministerului de Interne. Jandarmii l-au găsit pe arădeanul dat în urmărire generală în urma unor informații primite de la un colaborator apropiat. Purtătorul de cuvânt al C.J.J. Arad, **mr. Doru Furdea** spune că prin zona în care a fost depistat Comloșan patrulau două echipe de jandarmi.

Olimpiu Bulzan

Furt de... identitate

Nu se știe din ce cauză, **Marcel Dacian Covaci**, de 17 ani, din satul Ucuriș, județul Bihor, a vrut să-și schimbe identitatea și să devină, astfel, copilul soților Anghel, din Bocsig. Marcel Covaci s-a prezentat, în data de 6 noiembrie a.c., la Poliția orașului Ineu, pentru a solicita eliberarea unui nou buletin de identitate. Pentru aceasta, a prezentat actele adolescentului **Călin Anghel**, de 14 ani, din Bocsig. Culmea este că Marcel a fost însoțit, la Poliție, de soții **Ștefan și Mărioara Anghel**, care au susținut, sus și tare, că Marcel Covaci este fiul lor. Firește, Poliția a deslușit șiretlicul, cercetându-i acum pe cei doi adulți pentru săvârșirea infracțiunii de complicitate la fals privind identitatea. Cât despre motivul intenției celor doi soți, doar după ce Poliția va reuși să-l afle.

E. Pantea

Recital de pian

Vineri, **21 noiembrie**, la orele **18**, în **sala festivă a Liceului de arte „Sabin Drăgoi"**, **GEORGIANA TEOHARI** va susține un recital de pian.

În program: **D. Scarlatti** - Sonata în La Major, **Remus Georgescu** - Toccata, **F. Liszt-Paganini** - Studiu nr. 2 în Mi bemol Major, **F. Liszt** - Balada nr. 2 în si minor.

Vine „Madrigalul"!

În 10 decembrie, ilustrul cor **„Madrigal"**, dirijat de celebrul **Marin Constantin**, va prezenta un concert de colinde în sala mare a Palatului Cultural. Știrea este de natură să ne bucure cu atât mai mult cu cât reputata formație corală n-a mai poposit la Arad de vreo douăzeci și ceva de ani, pe când fusese invitată la una dintre edițiile **Festivalului Primăvara Arădeană**.

Pe **maestrul Marin Constantin** am mai avut bucuria să-l întâlnim în sala noastră de concerte, la debutul dirijoral al fiului său, **Ion Marin** - care, actualmente, desfășoară, în străinătate o notabilă activitatea muzicală.

„Madrigalul" a ajuns, prin seriozitatea cu care a fost gândit și creat de dirijorul său, prin calitatea vocilor ce i-au dat, de-a lungul deceniilor, contur sonor, să se învecineze cu perfecțiunea, oferind publicului de pe întreg mapamondul momente de bucurie și adevăr.

Am aflat că biletul la acest promițător concert va costa între 100 000 și 500 000 de lei. Nu-i puțin dar nici mai mult ca prețul de intrare la o formație de muzică lejeră, în vogă.

Dana Todor

JOI, 20 NOIEMBRIE 2003

TVR 1

7,00 Jurnalul de dimineață
7,30 Bună dimineața, România!
9,20 Dragon Ball - d.a.
10,00 Controversele istoriei - rel.
11,00 TVR în direct - rel.
11,30 Agenția de plasare - rel.
12,00 Nocturne - rel.
13,00 Destine secrete - s., rel.
14,00 Jurnalul de prânz
14,30 Aventura sunetelor
15,00 Akzente
16,30 51% Europa
17,00 TVR în direct
17,30 Sânge de țigan - s.
18,30 Agenția de plasare
19,00 Jurnal * Meteo * Sport
20,00 Starea națiunii
21,00 Ascensor pentru eșafod - polițist, Franța, 1957, cu Jeanne Moreau, Maurice Ronet
22,00 Mașina de tocat
23,00 Jurnalul de noapte
23,30 Tragerile Joker și Loto 5/40
23,40 Garantat 100%
0,55 Salvarea familiei - dramă, SUA, 1997, cu George C. Scott, Rachael Leigh Cook

TVR 2

7,00 Documentar
8,00 Telejurnal
8,30 Miracole - s., rel.
9,30 Rauzan - s., rel.
10,30 Veni, video, vici!
11,00 Rugby. CM. Finala mică
13,00 Știri
13,15 Studiouri teritoriale
14,00 Desene animate
15,00 Cafeneaua imaginară
16,00 Tribuna partidelor parlamentare
16,30 Documentar
17,05 Spații subiective
17,30 Orizonturi sârbești (emisiune în limba sârbă)
18,00 Balanța de joi
18,30 Știri regionale
19,00 Miracole - s.
20,00 Telejurnal
20,30 Insolit
21,00 Rauzan - s.
22,00 Unchiul din America - comedie, Italia, 2002
0,00 Nemuritorul - s.
1,00 Telejurnal
1,30 Saint-Tropez - s., rel.
2,25 Unchiul din America - f. rel.
4,10 Nemuritorul - s., rel.

PRO TV

7,00 Știrile Pro TV - Ziarul dimineții tale * Ce se întâmplă doctore? * Omul care aduce cartea
9,00 Tânăr și neliniștit - s., rel.
10,30 Fața nestiută a Terrei - doc.
11,45 Învățați engleza cu Victor - rel.
12,00 Maddie și David - s.
13,00 Știrile Pro TV
13,30 Ostatic pentru o zi - comedie, SUA, 1994, cu John Candy, George Wendt
16,00 Tânăr și neliniștit - s. (AP)
17,00 Știrile Pro TV
17,45 (AP) Teo - divertisment
19,00 Știrile Pro TV
20,00 Sechestrați în larg - f. SUA sau **Banii vorbesc - f. SUA**
22,00 La bloc - (AP)
22,30 Familia Bundy - s. (AP)
23,00 Știrile Pro TV
0,00 Pentru o cauză dreaptă - s. (12)
1,00 Marcă înregistrată

TV ACASĂ

6,00 Povești adevărate - rel.
6,30 Valentina, grăsuța mea frumoasă - s., rel.
8,00 Totul despre Camila - s., rel.
9,15 Rețeta de acasă - rel.
9,30 Învață spaniola cu Victor - rel.
10,00 Căsătorie de probă - rel.
10,15 De 3 x femeie - rel.
11,10 Amor real - s., rel.
12,30 Iubire fără de păcat - s. (AP)
13,30 Între iubire și ură - s. (AP)
14,30 Dragoste și putere - s.
15,00 Clona - s., rel.
16,30 Totul despre Camila - s.
17,25 Vremea de acasă, horoscop
17,30 Povești adevărate
17,55 Rețeta de acasă
18,05 Amazoana - s.
19,00 Valentina, grăsuța mea frumoasă - s.
21,00 De 3 x femeie (AP)
21,45 Căsătorie de probă
22,00 Amor real - s. (AP)
22,55 5'shopping
23,10 Cucerirea - s. (12)
0,15 Clona - s. (AP)
1,15 Povești adevărate - rel.

HBO

8,00 Evoluție - comedie, SF, 2001 (12)
9,40 Digimon - animație, Japonia, 2000
11,10 În vacanță - comedie, Franța, 2002 (12)
12,50 Capul familiei - comedie, SUA, 1995
14,30 Hav Plenty - comedie, 1998
15,55 Mica prințesă - aventuri, 1995
17,35 Meciul - comedie, Anglia, 1999 (12)
19,15 Evoluție - comedie SF, 2001 (12)
21,00 Pumpkin - dramă, 2002 (12)
23,00 O moarte mai bună - thriller, 2000 (16)
0,45 Povestea lui Hugh Hefner - biografic, 1999 (16)

PRIMA TV

7,00 Video Star
8,00 Video Star - Bună dimineața. Cu: Nicu și Nicky
9,30 Star Factory - rel.
10,00 Sunset Beach - s., rel.
11,15 Luna sălbatică - s. (AP)
12,30 Prietene și rivale - s.
14,00 Minute de milioane
16,00 În familie - s. (AP)
17,00 Roseanne - s.
17,30 Tilică, steluță de cinema - s., rel.
18,00 Focus
19,00 Sunset Beach - s. (AP)
20,00 Al șaselea simț
21,00 Poliția în acțiune
22,00 Focus plus
22,30 Comedie surpriză - s.
23,00 Star Factory
23,30 Mircea și Oreste Show
0,45 Câștigul nopții - rel.
2,15 Chat TV

ANTENA 1-TV ARAD

7,00 Observator
8,00 Știri Arad - rel.
8,25 Publicitate
8,30 Emis. lb. bulgară - rel.
8,45 Divertisment
9,00 Soledad - s.
10,00 Isabella - s.
11,00 Roata de rezervă - rel.
11,30 BIT - rel.
12,00 Zile din viața noastră - s.
13,00 Observator
13,15 Tonul câștigător (emisiune interactivă)
14,15 Ziua cărtiței - comedie, SUA, 1993
16,15 Pactul de stabilitate
16,30 Știri TVA
16,55 Publicitate
17,00 Observator
17,30 Madam (emisiune de divertisment cu Monica Anghel)
19,00 Observator * Meteo * Sport
20,00 Ciao Darwin (12)
22,00 Marius Tucă Show
23,00 Observator
23,15 Știri TVA
23,30 Gheorghe (talk show cu Andrei Gheorghe) (16)
0,30 Observator - rel.
1,30 Păcatul - s., rel.
2,15 Soledad - s., rel.

RCS TV RCS

9,00 Desene animate
9,30 Știri RCS 1 - rel.
10,15 Tradiții și folclor
10,30 Farmacia de serviciu - s.
11,15 Preciosa - s., rel.
12,00 O oră cu D. Dascălu
13,00 Tradiții și folclor
13,30 Știrile RCS 2 - rel.
14,15 Videoclipuri
14,30 Preciosa - s.
15,15 Videoclipuri
15,30 Joia populară
16,30 Emisiune în lb. maghiară
17,30 Știrile RCS 1
18,10 Videoclipuri
18,15 Revenirea - f. (AP)
19,45 Playabout - s.
20,00 Atitudini UVVG
21,00 Prim plan - informativ
22,00 Știrile RCS 2
22,40 Cu sânge rece - f. (12)
24,00 Închiderea programului

B1 TV

7,30 Știri
8,00 Marș forțat - rel.
8,30 Gala - rel.
10,00 Fan X
10,45 Calendar
11,00 Top joc TV
12,00 Beverly Hills, 90210 - s., rel.
13,00 Nașul - rel.
15,30 Documentar
16,30 Ne privește
17,45 Max It.
17,55 Info economic
18,00 Știri
18,45 Beverly Hills, 90210 - s.
19,45 Max It
19,55 Info economic
20,00 Știri
20,30 Gala
21,55 Ridicultura
22,00 Nașul
23,45 Ne privește - rel.
1,00 Știri - rel.
1,45 Chat TV
5,00 Fox News

TV SPORT

9,00 Telesport; 9,30 Cronica microbiștilor - rel.; 11,00 Fotbal american - rel.; 13,30 Hochei NHL Colorado Avalanche-Anaheim Mighty Ducks - rel.; 15,30 Fără limită - rel.; 16,00 X-Team - sport extrem - rel.; 16,30 Observatorul sportiv; 17,00 Istoria curselor auto; 17,30 Lumea motoarelor; 18,00 Lumea sporturilor; 18,30 Telesport; 19,00 Hochei NHL Detroit Redwings-Columbus Blue Jackets - înregistrare; 21,00 Tenis - ATP Magazin; 21,30 Fotbal american rezumat; NFL Braster; 22,00 Telesport; 22,30 Motor Mania; 23,00 Jocul Mondial; 24,00 Telesport

NAȚIONAL TV

7,00 Trimineata
10,00 Inimi furate - s., rel.
11,00 Clip de clip
12,00 Ora de comedie - rel.
13,00 Știri
13,15 Câștigă-ți filmul - rel.
15,00 Detectivi în paradis - s.
16,00 Horoscopul de mâine
17,00 Inimi furate - s. (AP)
17,30 Ora de comedie
18,45 Sport
19,00 Știri
19,30 Înfruntarea
20,00 Misterul casei lui Mary - thriller, SUA, 1995, cu Susan George, Ben Cross
22,00 Soldați de ocazie - acțiune, 1984, cu Jason Miller, Cleavon Little
23,30 Știri
0,00 Ora de comedie - rel.
1,00 Știri - rel.

REALITATEA

7,00 Jurnal
7,15 Trezirea la realitate
10,00 English News
10,15 AutoMondial
11,00 Jurnal
11,45 Reportaje
12,00 Știri
12,15 În centrul atenției
13,15 Bătălia pentru România
16,00 Jurnal
16,45 Reportaje
17,00 Știri
17,15 Audiența în direct
18,00 Știri
18,30 Reportaje
19,05 Sport Mania
19,30 În centrul atenției
20,15 2010
21,00 Jurnal
21,45 Bătălia pentru România
0,00 Știri

Redacția Adevărul nu își asumă răspunderea pentru modificările ulterioare intervenite în programele TV

URR contestă întreaga clasă politică existentă în România

Când îi priveam ieri pe cei de la Uniunea pentru Reconstrucția României aveam impresia că asistăm la o conferință de presă a unei organizații de tineret. Realitatea e însă alta. Organizațiile de tineret ale diferitelor partide politice nu au **decât o sumă de talk-show-uri ori un joc al dialogului între diferiți actori politici. Noi vrem să punem umărul la normalizarea situației din România, înțelegând prin asta democrație politică efectivă, liberă inițiativă economică,**

Un prezidiu foarte tânăr

curajul (ne-au dovedit-o!) să spună lucrurilor pe nume. Ce să mai vorbim de consistența discursurilor!

Ieri, în conferința de presă susținută la Hotelul Continental, președintele URR, Cosmin Alexandru a lovit în toată clasa politică existentă în România, indiferent dacă a fost vorba, la un moment dat, de Putere sau Opoziție. **„Vrem altceva!"** a anunțat Alexandru, adăugând că **„URR va face tot ceea ce, timp de atâția ani, politicienii au încercat să facă dar n-au reușit. Politica este altceva decât ceea ce se face acum. Fără nici o excepție".**

„În acest moment - și-a continuat discursul Cosmin Alexandru - **politica nu este socială și culturală, servicii sociale funcționale și accesibile tuturor, tratament fiscal egal pentru toți agenții economici și destule altele".**

Liderul URR, răspunzând unei întrebări cu privire la alianțele pe care le-ar putea face formațiunea pe care o conduce, în perspectiva alegerilor din 2004, a declarat: **„Nu se pune problema unor alianțe. La locale, în mod sigur. Dar, bănuiala mea e că nu vom face nici un fel de alianțe. Nu cred că e posibil pentru că nu ne dorim".**

Alături de Cosmin Alexandru s-au aflat, la masa prezidiului, și foștii țărăniști Adela Cristea (desemnată vicepreședinte URR Arad), Cosmin Galu (tot vicepreședinte), Marcel Chișcan (secretar-trezorier). Președinte al filialei URR Arad este, începând de marți seara, Bucur Milancovici, în timp ce, deși nu ni s-a spus precis, Claudiu Cristea, ex-președintele PNȚCD Arad, urmează să se îndrepte spre o funcție la nivelul conducerii centrale.

Ca un ultim amănunt, tânărul președinte al URR, Alexandru, a declarat că faptul că cineva n-a făcut politică în România, așa cum este și cazul său, nu constituie decât un mare avantaj. **„Suntem primul partid care va dovedi transparență. Cei interesați, pot deschide site-ul nostru pe Internet și vor avea dovada. Vă pot spune că ne vom gospodări din banii membrilor. Balanța noastră de venituri și cheltuieli este publică".**

Referitor la proiectele de viitor ale URR, precum și viziunea șefului acestei formațiuni, Cosmin Alexandru, puteți citi în numărul de mâine al ziarului nostru, acesta acordându-ne un interviu.

Alin Olteanu

Primarul și prefectul au dat raportul în fața președintelui României

Dan Ungureanu - prefectul județului Arad și Dorel Popa - primarul municipiului au vizitat marți Cotroceniul, cei doi întâlnindu-se cu președintele României, Ion Iliescu. În fața acestuia, cei doi au prezentat schița unui program propus pentru vizita lui Ion Iliescu la Arad, în 30 noiembrie, atunci când va fi pusă piatra de temelie a Monumentului Marii Uniri.

Ce s-a discutat cu privire la traseul președintelui nu se știe, oficialitățile neavînd voie să vorbească nimic din motive de... SPP. Alfel spus, din motive de siguranță a președintelui.

A.O.

Politica la țară

Nu s-au făcut nici presiuni, nici promisiuni

Dialog cu Pavel Țica, primarul comunei Beliu

– D-le primar, se așteaptă să dați o explicație în legătură cu trecerea dvs. de la PD la PN.

– Explicația e foarte simplă. Consilierii care m-au susținut în cele două mandate de primar și care au fost alături de mine când am candidat pe listele Mișcării Ecologiste în 1996 și în 2000 pe listele ApR, au hotărât, de comun acord, să trecem împreună cu toate bagajele la PSD. Eu nu aveam altă șansă decât să-mi mențin echipa, să merg cu echipa mai departe și să realizăm ceea ce ne-am propus pentru dezvoltarea acestei comune.

– Dați vina pe consilieri pentru schimbarea partidului.

– Nu dau vina pe nimeni. Oricine știe că, dacă nu te sprijină consilierii, nu poți face nimic în Primărie.

– PSD, în general, atrage primarii altor partide promițându-le mai mulți bani. A fost și cazul dvs.?

– Nu a fost cazul, nimeni nu mi-a promis mai mulți bani de la bugetul Consiliului Județean, nimeni n-a venit cu presiuni sau promisiuni care să.mă determine să iau această hotărâre. A fost o decizie a tuturor consilierilor, iar eu mi-am urmat echipa de consilieri.

– La viitoarele alegeri veți candida pe listele PSD? Ar veni că la trei alegeri ați candidat pe listele a trei partide.

– Cum v-am spus, eu și câțiva consilieri formăm o echipă. Și este o echipă bună. Candidăm unde credem că avem cele mai multe șanse. La urma urmei, câștigătorul ia totul. Noi am demonstrat prin ceea ce am făcut că ne interesează soarta comunei și eu cred că oamenii sunt mulțumiți de ceea ce am realizat. Și mulțumirea oamenilor e cel mai important lucru pentru noi. Altfel nici nu ne-ar mai alege. În mediul rural se pune accent pe valoarea celui care candidează și pe cetățeni îi interesează mai puțin din ce partid face parte candidatul.

– Sunteți de opt ani primar. S-ar putea ca oamenii să vrea o schimbare la Primărie.

– Democrația înseamnă alternanță. O anumită parte a electoratului s-ar putea să aibă alte opțiuni. Dar se pare că, totuși, majoritatea nu se va schimba și mă gândesc că nu-i prea înțelept să încerci alte variante când cea prezentă se dovedește a fi bună.

– De la ce partid ați putea avea un adversar mai serios?

– La această oră nu știu care vor fi adversarii mei în alegerile din iunie 2004.

– Cum stă Alianța PD-PNL?

– La această oră funcționează doar prin PNL, care are organizație la nivel de comună. PD, după plecarea noastră masivă la PSD, a rămas în coadă de pește.

– Au plecat consilierii și primarul. Restul ce face?

– Toată organizația a trecut la PSD.

– Se pare că nu prea aveți adversari.

– E competiție, o să apară și adversarii.

I. Iercan

PUNR Arad face apel către membrii săi să viziteze sediul partidului

Liderii PUNR și-au mai adus aminte că există și pe plan local și au susținut ieri o conferință de presă. Ideea e că, dacă am da curs la toate subiectele în privința cărora peuneriștii au luat poziție, n-am mai avea loc de alte articole în ziar.

Ioan Moș - președintele filialei n-a fost alături de colegii săi, fiind înlocuit de președintele interimar, părintele Roman, de vicepreședinții Popa și Mihuț, dar și de președintele interimar al organizației municipale, Ioan Miclăuș.

În esență, liderii PUNR Arad susțin că nu sunt de acord cu introducerea prevederii ca primarii să fie aleși din primul tur, că CLM trebuie să regândească locul de amplasare a Monumentului Marii Uniri, că filiala are un grafic de deplasare în teritoriu, dar și că membrii partidului sunt invitați la sediul de pe Bulevardul Revoluției pentru a fi reactualizate datele. Ultimul aspect... credem că spune tot despre viața formațiunii lui Chelaru și despre viitorul acesteia. În cazul în care nu fuzionează cu o altă formațiune.

A.Olteanu

Neuroni veseli

(Urmare din pagina 1)

„Faptele pe care noi le realizăm sunt mult mai importante decât își pot închipui unii că banii ar putea în campanie electorală să compenseze lipsa rezultatelor". Hotărârea cu care Năstase l-a pus la punct pe secretarul executiv este dublată de „înțelegerea" maximă față de insistențele PD și PNL de a nu se organiza alegeri generale pe 12 decembrie, ci înainte de data convenită la Cotroceni. Nu vreți 12 decembrie, facem pe 6 iunie o dată cu locale. Pentru că a lansat-o cu „foarte mari rezerve", premierul e dispus să caute și alte formule că „acesta e farmecul intelectual al celor cărora nu le-au ruginit neuronii". Rezervele premierului ar putea dispărea rapid dat fiind sprijinul neașteptat al șefului statului dispus acum să plece de la Cotroceni mai devreme cu șase luni: „undeva ar putea fi comasate atunci cele trei alegeri - locale, parlamentare și prezidențiale și atunci ar împăca toate cerințele - să nu mai intrăm în Crăciun cu alegerile. Să nu le decalăm și să simplificăm și cheltuielile și efortul organizatoric", spune președintele Iliescu. Ciudată întorsătură. Anul trecut tot Iliescu îi reteza lui Năstase gândul de la anticipate trimițându-l cu Guvern cu tot la muncă. Brusc pare de acord. Numai că un simplu calcul arată că pentru organizarea acestora guvernul ar trebui demis/dizolvat cam prin martie că să aibe loc și cele 30 zile de campanie. Peseme însă că 2004 nu mai reprezintă un an care să prezinte interes pentru guvern în negocierile cu U.E. Ar mai fi însă și o altă explicație: de fapt alegerile nici nu mai contează. Se alege singur cine trebuie.

PD avertizează

Aradul ar putea să mai piardă un sediu central

Vicepreședintele PD, Iustin Cionca, a avertizat asupra faptului că filiala ANRCS (Agenția Națională de Reglementare a Serviciilor de Gospodărie Comunală) nu are sediu în Arad, cu toate că la ora actuală deservește cinci județe. În urma unei discuții cu președintele Agenției, Willi Furdui, Iustin Cionca a aflat că acesta a primit deja o ofertă de sediu de la ... Timișoara. **„Doresc să trag un semnal de alarmă, pentru că ar fi păcat să pierdem iarăși în fața Timișoarei"**, a declarat Cionca.

S. Todoca

Noutăți pe eșichierul politic românesc

Patronii umaniști fac grevă!

Lia Ardelean, președinte al PUR Arad, a declarat în cadrul conferinței de presă de ieri că dintre cei trei candidați ai umaniștilor (Cristian Moisescu, Sorin Neamțu, Dan Ivan) va fi ales cel care va obține procentajul cel mai mare în sondajul pe persoană comandat de către PUR Arad. Câștigătorul „cursei" va fi desemnat în luna ianuarie.

O altă problemă a umaniștilor arădeni care a fost prezentată ieri în conferința de presă, se referă la „Greva patronilor" umaniști ce se va desfășura la data de 27 noiembrie, la București.

Acțiunea umaniștilor va fi concretizată printr-un marș împotriva **„fiscalității excesive, a instabilității legislative, a controalele repetate și a amenzilor abuzive împotriva neplății serviciilor prestate către stat"**. Într-un cuvânt, împotriva faptului că întreprinzătorii din România nu se bucură de un mediu propice pentru dezvoltarea afacerii pe care o conduc.

La mitingul de la București vor participa în jur de 40 de oameni de afaceri arădeni și membrii PUR.

Daniel Albu

Ion Iliescu, președinte de onoare al Asociațiunii ASTRA

Asociațiunea Transilvană pentru Literatura Română și Cultura Poporului Român ASTRA a adresăt Președintelui României, Ion Iliescu, invitația de a deveni președinte de onoare al Asociațiunii. Printr-un comunicat al consilierului prezidențial Octavian Știreanu, președintele Ion Iliescu „acceptă fără nici o reținere" propunerea Asociațiunii ASTRA.

„Acceptarea președinției de onoare a ASTREI și prezența președintelui Ion Iliescu, în 30 noiembrie 2003 la Arad, prilej pentru deschiderea manifestărilor dedicate zilei de 1 Decembrie, sunt momente pline de istorie și emoții, cunoscut fiind rolul Aradului și al astriștilor în făurirea și consolidarea Statului național unitar român - România mare", răspunde prof. Gheorghe Căpitan, președintele fondator al Despărțământului „Vasile Goldiș" ASTRA Arad.

Ungaria milenară versus Germania victorioasă (II)

Puncte de vedere

Revenind la consideraţiile anterioare, este evident că influenţa germană s-a resimţit în mod substanţial în concepţia tematică şi semnificaţia monumentului de la Arad. Comparând realizarea artistică a celor două monumente care prezintă asemănări frapante, se poate vedea cu claritate că **la baza concepţiei ambelor ansambluri stă ideea glorificării patriilor**, respectiv Germania şi Ungaria. Nu sacrificiul generalilor revoluţionari constituie simbolistica principlă a monumentului de la Arad, şi cu atât mai puţin reconcilierea dintre austrieci şi maghiari, - ce reconciliere, când Ungaria şi Austria erau parteneri în cadrul Imperiului Austro-Ungar de 13 ani? - ci, aşa cum se vede limpede din concepţia artistică a realizatorilor celor două opere de artă, ideea centrală a fost glorificarea patriei. Respectiv, monumentul „GERMANIA" glorifică victoria Germaniei asupra Franţei, anexarea provinciilor Alsacia şi Lorena şi unificarea Germaniei prin (re)înfiinţarea imperiului german sub kaiserul Wilhelm I, iar „Ungaria milenară" întruchipează împlinirea a 1000 de ani de la stabilirea maghiarilor migratori în Câmpia Panonică.

De altfel, pentru oricine care priveşte cele două monumente asemănarea ideatică a realizării artistice şi a simbolisticii lor este evidentă. Şi deşi în cazul monumentului „GERMANIA" semnificaţia lui este declarată şi clară, în cazul monumentului Ungaria Milenară se încearcă, din motive lesne de înţeles, să se detumeze atenţia opiniei publice de la adevărata sa semnificaţie.

Repetăm: este clar ca lumina zilei că, **dacă s-ar fi avut în vedere omagierea eroilor martiri ai revoluţiei maghiare, concepţia artistică a monumentului ar fi trebuit să fie una dominată de respect şi de pios omagiu** adus sacrificiului celor ce s-au jertfit în timpul Revoluţiei de la 1848, exact ceea ce nu face monumentul în cauză, care are un izbitor caracter triumfalist, corespunzând ideii de **preamărire a patriei milenare şi de exaltare a orgoliului naţional maghiar**. Aceasta este şi a fost dintotdeauna semnificaţia monumentului în cauză, nu are rost să ne mai ascundem după deget.

Şi un alt lucru deosebit de important, care trebuie subliniat, este acela că **în cazul monumentului „GERMANIA" de la Rudesheim, deşi el a fost înălţat pentru a celebra victoria asupra Franţei, deşi războiul s-a purtat pe teritoriul francez, iar eroii au căzut în luptele de acolo şi în urma acestui război Germania a anexat provinciile Alsacia şi Lorena, monumentul NU a fost amplasat pe teritoriul acestor provincii cucerite, ci în interiorul Germaniei!**

„Ungaria Milenară"

„Germania Victorioasă"

În încheiere, cu voia dvs., să recapitulăm câteva concluzii:

1) Monumentul în cauză glorifică Ungaria Milenară, incluzând elemente care simoblizează cele 13 provincii vasale coroanei sfântului Ştefan şi omagiază palid, în subsidiar, sacrificiul eroilor revoluţiei executaţi la Arad.

2) Monumentul nu are elemente artistice care să simbolizeze LIBERTATEA (care nu are naţionalitate, cum a ţinut să sublinieze dl. Tokay Gyorgy!), ci, din contră, omagiază şi preamăreşte UNGARIA MILENARĂ, patria maghiarilor.

3) Trebuie arătat însă că pentru revoluţionarii maghiari noţiunea de libertate avea, la 1848, înţelesuri diferite, trupele revoluţionare comandate de cei 13 generali revoluţionari, chiar dacă au luptat pentru libertatea maghiarilor şi împotriva tiraniei reprezentată de Imperiul habsburgic, ei au retezat cu aroganţă năzuinţele de libertate ale celorlalte naţionalităţi, iar în ceea ce priveşte comportamentul faţă de români, acesta a fost de o violenţă extremă, 40.000 de români, în mare parte femei şi copii, fiind ucişi cu cruzime şi 300 de sate incendiate şi devastate. De menţionat că **aceste victime erau locuitori neînarmaţi, care nu participau în nici un fel la luptele dintre trupele revoluţionare şi armata imperială austrică**.

4) Chiar dacă pentru maghiari cei 13 generali sunt martiri ai revoluţiei maghiare, atrocităţile comise de trupele de sub comanda acestora faţă de români **trezesc până în zilele noastre resentimente** care nu contribuie, şi nu au cum să contribuie, la buna înţelegere între poporul român şi cel maghiar, iar amplasarea monumentului la Arad nu ar face decât să creeze noi tensiuni în calea unei reale reconcilieri româno-maghiare.

Pentru toate considerentele de mai sus şi ţinând seama că acest monument are o semnificaţie deosebită pentru poporul maghiar, că el constituie un simbol al mândriei naţionale maghiare, evocând un moment important din istoria poporului maghiar este limpede că monumentul Ungaria Milenară nu-şi poate avea locul pe teritoriul României, nici la Arad şi nici în altă parte. Aceasta deoarece **cei 13 generali s-au jertfit nu pentru poporul român şi libertatea lui**, ci pentru idealurile şi aspiraţiile naţiunii maghiare, idealuri şi aspiraţii care vizau înglobarea Transilvaniei în Ungaria Mare şi înăbuşirea oricăror drepturi ale românilor majoritari ca şi ale celorlalte etnii din Transilvania.

Septimiu Zaharia,
Bucureşti

Ah, televizorul!

Televizorul! O fi el blamat, o fi jignit în „calitatea" sa de mare descoperire a secolului al XX-lea, o fi el numit „tembelizor", dar e mai mult decât credem: e parte din noi, din viaţa noastră. Televizorul e ca ţigara pentru fumător. Când prisoseşte, spui că e prostie, pierdere de vreme. Când îţi lipseşte - şi Doamne fereşte să stai fără el trei zile, în casă, uitându-te la pereţi, luând o carte, apoi aruncând-o, constatând că gândul îţi fuge enervat mereu spre televizorul care s-a defectat - parcă nu mai eşti om. Stai şi socoteşti: acum, cât o fi ceasul? Da, acum este în plină desfăşurare talk-show-ul lui Tucă. Da', parcă nu la Tucă m-aş uita, că ăsta, se vede cu ochiul liber şi de mai multă vreme, s-a cam plictisit să tot vină, seară de seară, la Antenă. E de înţeles, acum e vedetă, s-a îngreţoşat de atâta popularitate, nu mai este tinerelul acela flămând, care alerga la Antenă ca să-şi popularizeze ziarul, dând milionul pe la miezul nopţii. Parcă-l şi văd, învârtind biluţele prin bolul acela de sticlă, căutând o întrebare pentru telespectatorul de pe fir... Şi când colo, uite ce-a ieşit dintr-o întâmplare cu promovarea unui ziar modest - a ieşit Tucă-show! Apoi, omul s-a plictisit, cum spuneam, a tot scurtat pe emisiuni, le-a pregătit tot mai puţin, asta se simte de dincoace de stică, şi rar mai are un show interesant. Aşa că speranţa mi-ar fi la Naşu'. Dar şi Radu Moraru ăsta, parcă n-are imaginaţie, nu-i fuge mintea la întrebări grele ori subtile, parcă se blochează uneori şi, ca un disc de patefon, patinează pe subiect. Dar, alteori, le mai nimereşte şi el, iar dacă la Tucă se vorbeşte despre calorifere, iar la Naşu' despre „generalul impostor" Bordea, unde, pe lângă impostor mai apare şi ofiţerul de securitate Ilie Merce, de la PRM, duhnind a băutură, după spusele celui de lângă el, emisiunea devine relaxantă şi rămâi la Naşu'. Mai râzi puţin înainte de culcare, ceea ce e o adevărată terapie. Ei, al dracu', cum se strică şi televizorul ăsta tocmai acum, când zilele sunt scurte şi serile lungi! Uite, l-am pierdut şi pe Robert Turcescu, cu „Sută la sută" a lui. Dur, băiatul! Nu ştiu pe cine slujeşte, dar se vede de la o poştă ce simpatii are. Cu Opoziţia e ceva mai blânduţel, parcă este curtat de un sentiment de ruşine inexplicabilă. Cu Puterea, însă!? Îmbrăcat aşa, muncitoreşte, cu cămaşa aia în carouri, cu vocea răstită din care parcă numai înjurătura lipseşte ca să vezi că te afli în faţa unui securist anchetator, aşa cum mi-l imaginez eu, al anilor '50-'60, cu ochii capabili să sfredelească şi în oasele capului, Robert Turcescu îşi pierde sentimentul acela copilăresc de jenă şi taie în carne vie. Bine le face, mama lor, că prea s-au obişnuit ăştia, de la putere, să fie periaţi şi parfumaţi pe la alte televiziuni. Mai că era să uit de „Maşina de tocat", a lui Stelian Tănase. Stelică mai scapă în maşina aia câte unul de-al lui Năstase, dar apoi, zile în şir, toarnă în ea leşie, că prea de multe ori a fost scos din pită, când de la o televiziune, când de la alta, ca inamic public al PDSR. Acum, cu PSD, mai are un pic, până să... Şi cum se strică televizorul ăsta tocmai atunci când serile sunt lungi şi zilele scurte! Zică cine ce-o zice, că nu-i televizor, ci tembelizor, că poporul e minţit cu televizorul, că Tucă e plictisit, că Moraru e plat, că ăla e... - Doamne, cum era să uit! -, că Păunescu, bătându-se pentru România, ne aduce în case inventatori geniali de care n-a auzit nimeni şi nimeni nu va mai vorbi de ei, încă de a doua zi (uite, alaltăseară ne prezenta pe unul de-al nostru care a reuşit să producă în laborator condiţiile fizice necesare apariţiei vieţii), zică cine ce-o vrea, fără televizor eşti ca fumătorul care turbă că tocmai a rămas fără ţigări. Şi e noapte, şi toate-s închise, iar asta te înnebuneşte de-a binelea. D'aia e bine, uneori, să ai nu un televizior, ci două...

Tristan Mihuţa

Accente

Obligaţiile celor care s-au debranşat de la energia termică

În dialog cu asociaţiile de proprietari

În ultima perioadă de timp, tot mai mulţi cetăţeni care locuiesc în blocuri s-au debranşat de la energia termică din motive pe care nu ne propunem să le amintim aici. Din nefericire, datorită necunoaşterii reglementărilor în vigoare, mulţi proprietari de apartamente care şi-au debranşat o cameră, două sau trei, au început să dea din colţ în colţ şi să se opună la plata unor chetuieli pe care le mai au faţă de asociaţie, motivând că ei nu se mai folosesc de părţile şi instalaţiile comune şi în consecinţă nu mai vor să-şi achite cheltuielile comune, inclusiv contribuţia la fondul de reparaţii. Ce-i drept că nici unii, administratorii ai asociaţiilor de proprietari nu prea sunt în temă cu aceste reglementări, de unde discuţiile de tot felul. De aceea pentru evitarea unor probleme de acest fel este bine să se ştie, în conformitate cu art. 23 din H.G. 400/2003, toţi proprietarii de apartamente au obligaţia să contribuie la constituirea mijloacelor materiale şi băneşti ale asociaţiilor de proprietari şi să achite la termenele stabilite cota de contribuţie care le revine în cadrul cheltuielilor asociaţiei de proprietari. Aşa că nimeni, nici un proprietar de apartament ori spaţiu cu altă destinaţie decât aceea de locuinţă, nu poate fi exceptat de la plata unor cheltuieli, chiar dacă ei au dat apartamentului altă destinaţie. Despre ce cheltuieli este vorba? În principiu despre participarea la fondul de reparaţii în funcţie de cota parte de proprietate ca şi la plata încălzirii spaţiilor de folosinţă comună casa scării, uscătorii, spălătorii etc. De asemenea fondul de rulment se poate reconsidera, dar nu restitui pentru că acesta se restituie numai în cazul în care cei în cauză nu mai locuiesc în imobilul respectiv. Este bine să se ştie că, persoanele care nu respectă cele amintite mai sus, pot fi urmărite prin instanţele de judecată pe cale silită pentru plata cheltuielilor pomenite.

Să mai menţionăm faptul că, obligaţia de a plăti asociaţiilor de proprietari, fondul de reparaţii, pentru părţile şi instalaţiile comune îl au şi unităţile economice, comerciale, sau prestatoare de servicii care îşi au sediul la parterul blocurilor. Aceste sume se plătesc asociaţiilor de proprietari, în funcţie de cota parte de proprietate pe care respectivii agenţi economici o deţin din proprietatea comună.

Pavel Ciurdaru

Argumente pentru amplasarea Monumentului Marii Uniri în Piaţa Podgoria

Hotărârea Consiliului Local Arad de amplasare a Monumentului Marii Uniri a stârnit deja, cum se întâmplă de obicei, numeroase luări de poziţii contrare, cu argumente precum mărimea extraordinară a costurilor, neîncadrarea în peisajul urbanistic etc. Iată însă că există segmente ale societăţii civile care sprijină şi argumentează hotărârea sus amintită. Noi redăm în continuare poziţia Comitetului de sprijin pentru construcţia noii Catedrale.

„Pentru o informare cât mai completă şi mai corectă a cititorilor şi a opiniei publice în general, Comitetul de sprijin pentru construcţia noii catedrale - promotorul ideii de amplasare a monumentului în această zonă - sintetizează câteva precizări:

- În primul rând propunerea de amplasare a fost agreată de conducerea Episcopiei Ortodoxe Române din Arad, în virtutea apartanenţei principalilor făuritori ai actului Unirii celei Mari la bisericile româneşti tradiţionale precum şi constanta colaborare în slujirea Celui de Sus ca şi a intereselor naţionale vitale.

- Conducerea Institutului de proiectări şi şeful de proiect al catedralei, arhitectul Ioan Hăprian au prevăzut şi propus un plan de amenajări exterioare a spaţiului din zona catedralei în care apare şi un monument. Amintim că după primul război mondial, în acest loc a fost înălţată o troiţă dedicată eroilor căzuţi pentru întregirea neamului.

- Pe parcursul cristalizării ideii de amplasare a monumentului au fost consultaţi reputaţi oameni de cultură şi artă: prof. dr. Deliu Petroiu de la Universitatea din Timişoara, specialist în istoria artei, arădean de origine, un apreciat cunoscător al trecutului istoric al urbei noastre; maestrul sculptor Ioan Tolan, de asemenea arădean care a întocmit şi un proiect de monument. Toţi aceştia, ca şi alţii, au apreciat oportunitatea prezenţei monumentului în zona discutată.

- În ceea ce priveşte aspectul economico-financiar apreciem că soluţia este corectă deoarece:

a) La aprobarea amplasării noii Catedrale s-a ştiut cu certitudine că este necesară şi o amenajare a zonei, lucru schiţat în proiectul Catedralei.

b) Nodul de circulaţie „Podgoria" este sufocat deja, la orele de vârf, situaţia agravându-se pe măsura creşterii indicelui de motorizare (creşterea numărului de autovehicule), chiar dacă într-un viitor nu prea apropiat se va realiza integral centura de ocolire a oraşului care va elimina din zonă traficul greu. Rezultă necesitatea evidentă de restructurare a acestui nod de circulaţie independent de existenţa monumentului în zonă.

c) Amplasarea monumentului în orice alt loc presupune cheltuieli pentru amenajarea zonei respective.

Apreciem că în aceste condiţii amplasarea propusă este cea mai avantajoasă.

Alături de cele prezentate mai sus reamintim că plasarea monumentului în spaţiul menţionat reprezintă şi o îmbinare armonioasă a unor trinităţi fundamentale: cea Divină (reprezentată prin Sfânta Treime, hramul Catedralei), cea istorico-statală (unirea Transilvaniei, Moldovei şi a Ţării Româneşti) şi cea a drapelului naţional (Tricolorul care este şi denumirea actuală a fostei pieţe Podgoria).

Aşezarea monumentului în punctul de întretăiere a axelor de acces în municipiul Arad va oferi pentru un număr mai mare de privitori aducerea în conştiinţa actualităţii a faptelor epocale pe care le evocă.

Susţinerile că monumentul va fi eclipsat de masivitatea clădirii catedralei şi că acesta nu poate exista în proximitatea unor artere intens circulate, sunt contrazise de câteva situaţii ca de exemplu:

a) Monumentul lui I.C. Brătianu a fost amplasat în perioada interbelică în intersecţia cea mai circulată din Bucureşti, Piaţa Universităţii;

b) Monumentul lui Avram Iancu coexistă armonios cu Catedrala Ortodoxă din Cluj-Napoca fiind alăturat celor mai intens circulate artere din oraş. Asemănătoare este situaţia monumentului lui Matei Corvin din acelaşi oraş.

Mai informăm opinia publică despre faptul că în ziua de 4 noiembrie a.c., sub egida prefectului a avut loc o întrunire la care au participat conducerea Consiliului Judeţean Arad şi reprezentanţi ai Consiliului Judeţean pentru Cultură şi Culte, ai Muzeului Judeţean Arad, Comitetului de sprijin pentru construcţia monumentului şi a acelui pentru construcţia noii Catedrale, precum şi primarul Dorel Popa, în cadrul căreia a fost adoptat un punct de vedere comun cu privire la locaţia Monumentului în zona Catedralei".

În spiritul celor prezentate mai sus, considerăm că hotărârea Consiliului Local al Municipiului Arad, privind amplasarea Monumentului Marii Uniri este corectă şi trebuie transpusă în realitate cât mai curând posibil.

Chestiune de secunde...

Viața unui om depinde, de multe ori, de o intervenție medicală. Mâna unui doctor sau folosirea unui aparat reprezintă pentru mulți accidentați ori suferinzi șansa de a rămâne în viață. Sorții de izbândă se rezumă în astfel de cazuri la minute, poate chiar la secunde.

Echipajele de pe ambulanțe întâmpină greutăți în trafic și ajung prea târziu acolo unde sunt chemați. Șoferii parcă nu mai au respect - nu pentru mașina salvării - ci pentru cei a căror viață depinde tocmai de acea mașină. Pentru ei viața semenilor lor nu are importanță. Medicii și șoferii de pe ambulanță se străduiesc să-și facă datoria, dar în multe situații sunt împiedicați. Le lipsesc doar secunde, timp în care omul ar fi putut fi salvat. Acele secunde pierdute în trafic...

Un episod cam cu același scenariu s-a petrecut marți seara la intersecția dintre Andrei Mureșanu și Bulevardul Revoluției. Degeaba încerca o ambulanță să străbată șirul mașinilor; cu toate că girofarele mergeau iar semnalizarea sonoră era și ea în funcțiune (asta însemnând că era vorba d eo situație de extremă urgență), șoferii mașinilor din față nu au tras dreapta, să-i lase ambulanței loc să treacă. Problema era că aceștia nu prea aveau cum să se tragă din fața salvării, deoarece una din benzi era blocată, dar nici cei care veneau pe bulevard nu s-au sinchisit să oprească, să-i lase pe cei de pe Mureșanu să treacă...

Sperăm doar că ignoranța șoferilor nu a făcut ca ambulanța să ajungă la pacient prea târziu.

Gerlinde Knap

Deși pe gratis, peste 100 de arădeni refuză pubelele

● Ei motivează că nu fac gunoi ● În schimb sunt peste 20 de gropi neautorizate

Cineva spunea că gradul de civilizație al unei țări se poate „citi" și după curățenia toaletelor publice. Își amintea că în munții Tatra era cazat la un camping cu peste 100 de căsuțe, iar toaletele turcești, patru la număr erau lună deși erau folosite de cel puțin 150 de oameni. Asta era în urmă cu ani de zile. Undeva în Cehia.

În Aradul zilelor noastre, Salubritate S. A. continuă distribuirea către populație de pubele din plastic. Până acum s-au dat peste 24.500 de asemenea recipiente pentru resturi menajere. „Numai că am rămas surprins că unii concetățeni de-ai noștri refuză să primească pubelele, deși nu trebuie să plătească nimic. Unii nu știu că sunt gratuite, iar alții motivează că ei nu fac gunoi și, ca atare nu au nevoie. Este cel puțin ciudat", a punctat Iosif Clodnițchi, director la Salubritate Arad.

La modul concret situația pe cartiere a refuzurilor se prezintă astfel: Poltura 18 bucăți, Gai 25 bucăți, Aurel Vlaicu 9 bucăți, Bujac 2 bucăți, Micălaca 5 bucăți, Grădiște 4 bucăți, 6 Vânători 3 bucăți, Sânnicolaul Mic 7 bucăți, Aradul Nou 39 bucăți. În total 112 bucăți, deci 112 case și cel puțin 250 de persoane. „Unii dintre ei nu au fost acasă, alții, în special bătrâni, credeau că trebuie să plătească, dacă nu pe loc, la anul, iar alții efectiv refuzau motivând că nu au nevoie", a spus Smaranda Suciu, de la Serviciul pubele, din cadrul firmei Salubritate.

Interesant este că în cartierele mai... pestrițe ale Aradului nu a fost semnalat nici un refuz de aprelua, în folosință, pubele.

Problema însă rămâne. Este practic imposibil să nu lași în urma ta resturi menajere. Chiar dacă foarte puține. O sticlă , un pet, o cutie de tablă, ceva. Iar oamenii nu sunt vrăjitori, ca să poată volatiliza resturile. Nici motivația cu arsul gunoaielor nu stă în totalitate în picioare. De altfel, dovada stă și mulțimea de rampe neautorizate care cu trecerea timpului devin adevărate dealuri de gunoaie. În Arad sunt cel puțin 20 de gropi de gunoi neautorizate. În final, lipsa de civilizație a unora ne costă pe toți. Căci pentru a face curățenie trebuie oameni și utilaje. Iar asta înseamnă bani de la bugetul local, la care contribuim noi toți. În esență, un oraș murdar ne costă mult mai mult decât unul curat.

G. Constantinescu

Dotări în școli

Ministerul Educației, Cercetării și Tineretului a dotat școala din Șofronea cu un microbuz ARO nou pentru transportul elevilor. Astfel, copiii din Utviniș, Sânpaul și cantoanele CFR vor fi transportați de azi în condiții deosebite, ne transmite inspector școlar general, prof. **Zoea Rotaru.**

Ieri, la ședința cu directorii, a fost prezentată lista definitivă cu repartizarea mobilierului școlar în școlile din mediul rural, care a început să fie distribuit în această săptămână în toate școlile. Programul este finanțat de Ministerul Educației, Cercetării și Tineretului și a avut valoarea totală de aproape 3 milioane lei.

Pecica va avea două stații noi de autobuz

Comuna Pecica nu se poate lăuda că stă bine în ceea ce privește transportul în comun. Aspirând la statutul de oraș, Pecica va trebui să se pună la punct și cu acest aspect, lucru de care Primăria s-a și apucat. Primarul Iustin Cionca ne-a declarat că, neapărat, trebuie rezolvată situația stațiilor de autobuz, pentru că, la ora actuală, nu există nici una cât de cât amenajată. „La început, vrem să facem două stații de autobuz, pilot. Pentru această lucrare, am alocat 100 de milioane de la buget. Dacă cele două stații ies bine, anul viitor vom aloca bani și pentru celelalte", susține Iustin Cionca.

Din cele nouă stații de autobuz, trei se află pe șoseaua națională, iar tocmai din acest motiv, în realizarea proiectului Primăriei se vor implica și cei de la Drumuri județene.

Cosmin Mihuța

Bârzava este ocolită de investitori

◆ Agroturismul - o posibilă afacere pentru zonă

Deși este cea mai mare comună ca întindere, deși se află la un drum național, pe unde trec mai toți străinii care vin în țară, comuna Bârzava nu reușește, din păcate, să atragă investitori. Practic, în această comună nu există nici o firmă care să fi investit masiv, așa cum se întâmplă, spre exemplu, la Curtici sau Chișineu Criș. Primarul Adinel Popovici nu-și explică de ce acești investitori ocolesc Bârzava și, mai mult, aproape toată Valea Mureșului. „Eu nu știu de ce nu vin. La noi s-ar putea face agroturism, care cred că ar fi o afacere bună. Avem ce să le arătăm turiștilor, pentru că Bârzava beneficiază de unica rezervație naturală de stejar și fag din Europa, avem fond de vânătoare, pescuit, lucru de apă. Posibilități există, doar interes să fie", spune primarul comunei, Adinel Popovici. O problemă, însă, există, mai precis infratructura, care e precară sau, pe alocuri, lipsește cu desăvârșire. „Avem probleme cu drumurile, unele sunt sub orice critică. De asemenea mai e și apa, canalizarea sau gazul metan, pe care orice investitor le cere", adaugă Popovici.

Cosmin Mihuța

Primăria Ususăului are nevoie de un nou spațiu

● Primarul promite să construiască un sediu modern, dacă va câștiga alegerile

Primăria comunei Ususău nu are o clădire cu care să se poată lăuda, fiind situată într-un bloc cu două etaje, la parterul căruia se află spații comerciale. Primarul Nicolae Răsădean este preocupat de multă vreme de rezolvarea situației, însă, până în acest an, bugetul comunei n-a putut suporta construcția unei noi primării. Acum, însă, o dată cu retrocedarea pădurilor, Primăria Ususău are mai multe fonduri la dispoziție, iar visul primarului Răsădean ar putea fi împlinit.

„Oriunde te duci, în orice comună, prima dată intri la Primărie, care trebuie să arate bine, să nu te faci de râs. Eu de mult timp aș fi dorit să construiesc alt sediu, dar n-au fost bani. Am avut o casa frumoasă aici în comună, un fost conac, dar proprietarul a vândut-o unui italian. Dacă eram eu primar când s-a vândut, aș fi cumpărat-o să mut acolo Primăria. Așa, va trebui să construim noi una din temelii. Am făcut și un proiect, iar eu cred că ne va costa în jur de 1,5 miliarde de lei", spune primarul Răsădean.

Cosmin Mihuța

Bistrițenii fac bani din pădurile Aradului

● La Ususău se ridică vile din banii de pe lemne

Comuna Ususău, ca mai toate localitățile de la sud de Mureș, nu e una bogată. Cel puțin la prima vedere, imaginea comunei e una mohorâtă. Lipsa locurilor de muncă, zona inundabilă care o înconjoară, cu terenuri neproductive, fac ca oamenii să fie din ce în ce mai săraci. Se vede acest lucru și pe casele lor tot mai părăginite, pe care lipsa de bani le-a condamnat, parcă, la moarte.

Se poate, însă, trăi și bine, iar acest lucru e demonstrat la Ususău de câțiva ... bistrițeni. În timp ce localnicii n-au bani nici să-și văruiască locuințele, bistrițenii cu pricina își construiesc vile de toată frumusețea. Primarul Nicolae Răsădean ne explică cum au reușit acești oameni să ridice acele case: „Bistrițenii s-au mutat la noi și au început să lucreze la pădure. Din câte am înțeles, câștigă bine, se vede și pe casele ce le construiesc. Sunt cam singurii care au ridicat case, restul nu au de unde".

Chiar dacă sunt cheltuieli mari uneori, pădurea poate aduce și beneficii. „Cum să meargă greu, dacă în pădure e 4-5 milioane de lei mașina de lemne, iar la om se vinde cu 9 milioane de lei, deci dublu. E drept, mai sunt cheltuieli, și un cauciuc e destul de scump, dar se fac bani mulți", spune Răsădean.

Foto: St. Matyas

Cosmin Mihuța

Electromecanic Special-Service, la 12 ani de activitate

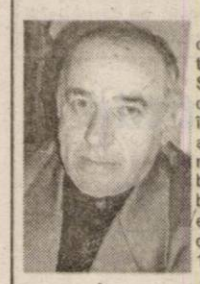

Cornel Cionca, directorul **S.C. Electromecanic Special Service Arad**, firma care se ocupă de întreținerea majorității ascensoarelor din municipiu, a avut amabilitatea să ne vorbească despre societatea pe care o conduce, la împlinirea a 12 ani de activitate.

- Cu ce greutăți v-ați confruntat în toți acești ani?

- În plan financiar, ne-am confruntat atât cu unele legi financiare care se modificau tot timul, cât și cu restanțierii, care ne provocă destule greutăți. **În plan profesional,** având în vedere progresul tehnologic, am fost nevoiți ca în ultimii 4 ani să ne punem serios la punct cu tehnologia modernă din domeniu.

– În ce constă această tehnologie modernă și pregătire profesională?

– Meseria de electromecanic în domeniul ascensoarelor este complexă și necesită din partea celor ce o practică pregătire fizică, psihică, intelectuală și diplomație în relațiile cu clienții. Trebuie să fim pregătiți fizic pentru a urca zilnic zeci de etaje, pe plan intelectual trebuie să asimilăm trei meserii de bază: electrician automatizări, mecanic și mai nou, electronist, cu specificația că la unele ascensoare gradul de pregătire trebuie să fie inginer electronist, deoarece s-a înlocuit tehnologia clasică, pe relee, cu una modernă, pe plăci electronice de comandă. Anual suntem supuși unor teste medicale, inclusiv cel psihologic, iar dacă unul din teste nu îl luăm, nu putem să fim autorizați pentru această meserie. Trebuie să cunoaștem toate tainele meseriei. Cu cât o practicăm mai bine, cu atât problemele sunt mai puține.

– Cu ce firme din domeniu colaborați?

– În România colaborăm cu **IFMA** București, producătorul cel mai important de ascensoare din țară, de la care am obținut și abilitarea pentru montaj în județul Arad și cu **Ascensorul** București, care ne-a abilitat cu întreținerea pentru ascensoarele montate de ei în municipiu, fabricate de firma CONE din Finlanda. Dintre firmele străine, colaborăm bine cu Bekes Lift-Ungaria, în cadrul căreia am lucrat timp de două luni, specializându-ne în ascensoare hidraulice și în ascensoarele de producție americană ale firmei OTIS. Am colaborat și cu firme din Italia, respectiv Maspero, care ne-a cedat montajul și întreținerea unui ascensor hidraulic și panoramic al televiziunii Analog din Timișoara.

– Credeți că aceste eforturi în plan profesional vă vor fi răsplătite în viitorul apropiat?

– Din 260 de ascensoare, câte avem în întreținere, 200 și-au expirat durata de funcționare de 20 de ani și unele de peste 30 de ani. De aceea, ne-am pregătit să facem față, fiindcă aceste ascensoare vor trebui modernizate sau schimbate în cel mult 2 ani. ISCIR ne-a pus în vedere această situație și autorizația pentru funcționarea lor nu o dă mai mare de un an de zile. De aceea, vrem să aducem în orașul nostru ascensoare competitive, fiabile, la un preț convenabil, având în vedere situația economică de la noi.

– Și ce ați făcut în această privință?

– În decembrie 2002 am organizat o expoziție, în colaborare cu IFMA București, la Casa de Cultură a Sindicatelor, unde am prezentat ultima tehnologie de fabricație românească a firmei respective. S-au contractat 5 ascensoare atunci, pe care le-am și montat. Aș vrea să arăt aici că firma IFMA a venit în întâmpinarea clienților cu efectuarea modernizărilor (reabilitare de tip ARM) de ascensoare în rate, care se achită în perioade de la un an până la 3 ani, cu prețuri cuprinse între 8000-12.000 Euro. Dacă un client dorește un ascensor de producție străină, tot prin intermediul firmei IFMA București se poate comanda orice fel de ascensor. Adaug aici că firma noastră asigură consultanță gratuită pentru procurare și pregătirea puțului ascensorului în vederea montării și putem fi găsiți la telefoanele 262.426; 0722-385.529. Putem procura și monta ascensoare de orice tip, hidraulice sau cu troliu pe cabluri, cum ar fi: ascensoare pentru vile, montate în interior sau exterior, ascensoare pentru handicapați pe scări, tip scaun sau platformă, ascensoare de materiale până în 4000 kg, ascensoare panoramice etc.

Toți cei interesați de noutățile din domeniu pot să ne contacteze și dacă doresc să vadă ultimele noutăți, firma IFMA București deschide **o expoziție de ascensoare la Timișoara, între 20 și 23 noiembrie 2003**, în cadrul Târgului Național de Construcții Camex, în clădirea Casei Tineretului.

– Ce ar mai trebui să știe beneficiarii de ascensoare?

- Doresc să anunț clienții firmei că îmi respect îndatoririle din contract și îi asigur că în maxim o oră (din momentul anunțării) eliberăm orice persoană blocată în ascensor și în maximum 3 ore rezolvăm orice defect curent apărut în instalație. Garantăm funcționarea ascensoarelor în deplină siguranță, conform normelor ISCIR, cu rugămintea de a se respecta planurile de reparații care se execută, în funcție de tipul ascensorului. Aici aș vrea să atenționez asociațiile de proprietari să respecte programarea reviziei generale anuale, care este obligatorie și de care depinde buna funcționare a ascensorului și pe care, pentru anul 2004, o estimăm între 10 și 15 milioane, cu piese uzuale curente. Doresc să-i asigur pe clienții mei că în privința bunei funcționări a ascensoarelor, noi suntem cei mai interesați ca defectele apărute să fie cât mai puține, iar noi să fim cât mai prompți în servire, dar dorim să fim plătiți la timp, conform contractului. De aceea, începând cu anul 2004 ne vom selecta clienții și, în funcție de cum plătesc, așa va fi și servirea noastră, indiferent de beneficiari și cred că în unele cazuri la cei rău-platnici vom rediscuta contractul. Mai vreau să le transmit tuturor clienților (în special celor fideli și corecți), mulțumiri pentru buna colaborare.

- Vă mulțumesc.

Discuție consemnată de

Eugenia Pantea

Rectorul Universității de Vest „Vasile Goldiș" onorează festivitatea de numire în funcție a Rectorului Universității de Medicină din Viena

Domnul prof. univ. dr. **Aurel Ardelean** - Rectorul Universității de Vest „Vasile Goldiș" a fost invitat la Viena pentru a participa la festivitatea de numire în funcție a Rectorului Universității de Medicină.

Universitatea de Vest „Vasile Goldiș" a desfășurat în ultimii ani un prolific parteneriat științific cu instituții academice din Austria, cu deosebire cu Facultățile de Medicină, Biologie și cu Grădina Botanică Universitară din Viena.

Un moment de vârf l-a constituit organizarea la Arad în octombrie 2002 a Simpozionului Științific Internațional „APA, MEDIU, SĂNĂTATEA", simpozion în care partener a fost ACADEMIA EUROPEANĂ DE ȘTIINȚE ȘI ARTE din Viena.

Recenta invitație la festivitatea de la Viena este o expresie a dorinței cele mai sincere de a dezvolta parteneriatul științific dintre cele două universități.

Elevii sebișeni descoperă și ocrotesc pădurea

În primăvara acestui an, Centrul Carpato-Danubian de Geologie, membru asociat al Fundației de Educație pentru Mediul Înconjurător bazat pe experiența acumulată prin programele de educație pentru păduri din țările nordice ale bătrânului continent, lansa pe plan național programul „Să învățăm despre pădure". Generoasei inițiative i-au răspuns și inimoși elevi sebișeni coordonați de către inst. Oancea Rozalia Ana și prof. dr. Oancea Marius Claudiu de la Gr. Șc. Ind. Sebiș. Acțiunea declanșată în vederea cunoașterii și ocrotirii pădurii, impresionantă împărăție verde, se bucură și de sprijinul permanent al doamnei directoare prof. Codrean Maria.

Elevii participanți au beneficiat de o complexă informare asupra rolului pădurii în formarea unei societăți durabile, care știe prețui și ocroti bunurile și valorile pe care ni le oferă natura. De la informarea în clasă și până la explorarea mediului forestier nu a fost decât un pas realizat prin intermediul unor interesante drumeții în bazinul superior al Teuzului, din munții Codru-Moma, întâlniri cu oameni ai pădurii și vârstnici ai localităților vizitate, admirabili cunoscători ai frumuseților, bunurilor și tradițiilor legate de „cultura" lemnului. Materialele și informațiile culese au făcut obiectul portofoliilor realizate cu multă pricepere și migală, de către cei în cauză, remarcându-se în mod deosebit elevii: Stan Tabita, Marchiș Nicoleta, Barna Paul, Veselie Andra, Marchiș Cosmina, Feier Lucian, Feier Emil.

Toate acestea ne fac să credem, tot mai convingător, că sufletele copiilor se deschid la freamătul pădurii, care îi cheamă spre a-i

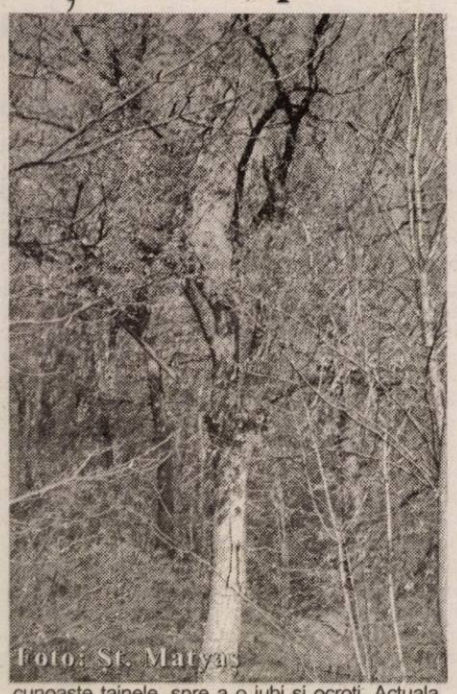

cunoaște tainele, spre a o iubi și ocroti. Actuala finalizare, la nivel de portofolii, a muncii elevilor sebișeni, reprezintă un pas convingător în implementarea efectivă a programului, învățându-i pe copii să apere natura, să apere viața, de implicarea lor depinzând viitorul mediului înconjurător.

V. Filip

Cei mai frumoși de pe Valea Crișului Alb

Într-o atmosferă plină de tinerețe a avut loc săptămâna trecută, la „Disco Ring -Sebiș" o întâmplare deosebită, întâlnirea în cadrul concursului „Miss Boboc-Valea Crișului Alb", a celor trei licee reprezentative de pe această „vale": Grupul Școlar Ioan Buteanu - Gurahonț, Grup Școlar Mihai Viteazul - Ineu și gazda manifestării, Grupul Școlar Industrial Sebiș.

După un cuvânt de întâmpinare rostit de doamna profesoară Giura Margareta, director educativ la Grupul Școlar Industrial Sebiș, s-au întrecut în farmecele frumuseții fizice, dar și în ale frumuseții minții, zece perechi, „recrutate" dintre câștigătorii concursurilor de „Miss Boboc", desfășurate în prealabil la cele trei licee.

Atmosfera care a dominat concursul a fost de manifestare civilizată, atât a concurenților, cât mai ales a galeriilor. Alături de unii dintre profesorii lor, elevii liceeni și-au manifestat entuziasmul în a susține pe cei mai buni. La un moment dat, s-a făcut schimb de pancarte între galeriile sebișenilor și ale ineuanilor, semn al fairplay-ului care a caracterizat manifestarea, indiferent de liceul de proveniență.

Mai slab reprezentantă, galeria gurahonțenilor a fost, la un moment dat, „exprimată" de colegii din Ineu și Sebiș, așa încât totul s-a desfășurat în ideea corectitudinii și a bunei colegialități. Elevii au știut să se comporte excelent, dovedind că știu să aprecieze valorile și mai ales dovedind că sunt bine educați. La un moment dat, un tânăr din Ineu a avut ideea: «Să strigăm, „Hai Crișul Alb", pentru că asta ne unește pe toți!»

Sunt multe lucruri bune și foarte bune de spus, despre excelenta organizare a evenimentului, despre participarea domnilor profesori și directori de la cele trei licee, despre, mai ales, prezența unor formații artistice care s-au manifestat în intervalele dintre probele de concurs; remarcăm grupul satiric al liceenilor ineuani - „Cei 7-3 pitici", echipa de dansuri populare de la Grupul Școlar Industrial Sebiș, instruită de tânărul Ioja Paul, care împreună cu doi soliști vocali au arătat lumii că încă se mai poate păstra vechea tradiție a jocului popular autentic românesc, formația de hip-hop R.A.S.A. din Arad, precum și alte grupuri și momente artistice.

În urma probelor, notate cu deosebit spirit critic de către juriu, al cărui președinte a fost domnul director adjunct al Grupului Școlar Industrial Sebiș, profesor Romulus Barbatei, au fost desemnați următorii câștigători.

*** Popularitate:** Posa Oana și Dragoș Alexandru (Sebiș); *** Locul III:** Bacoș Diana - Colf Rareș (Ineu); *** Locul II:** Dan Daliana (Gurahonț) și Jurcan Alin (Ineu); *** Locul I: „Miss Boboc - Valea Crișului Alb":** Borlea Ramona (Sebiș) și **„Mister Boboc - Valea Crișului Alb":** Dobre Flavius (Ineu).

Manifestarea a fost găzduită de Disco Ring Sebiș, prin intermediul domnului Mircea Hârja, fiind sponsorizată, printre alții, de p.f. Rica Brad (produse Oriflame), de Organizația locală a PNL, prin președintele Nicu Dronca, de Fotto Studio „Enigma" - Arad, și de alți generoși sponsori.

Așadar, a avut loc o întâmplare de neuitat la Sebiș, care a dovedit cu prisosință calitate deosebită și că „... nasc și pe valea Crișului oameni".

Școli arădene cuprinse în programe de reabilitare și modernizare

În cadrul unei recente conferințe de presă, conducerea Inspectoratului Școlar Județean Arad a detaliat situația investițiilor în instituțiile de învățământ arădene. Astfel, în perioada 2001 - 2003, nu mai puțin de 14 școli și grădinițe din județul Arad au beneficiat de programe de reabilitare cu finanțare de la Banca Mondială (în valoare de 1 300 000 de dolari) și de la bugetul de stat (în valoare de 100 000 de dolari).

La începutul anului viitor va intra în reabilitare și Colegiul Național „Elena Ghiba Birta", cu o finanțare de 450 000 de dolari. Printr-un program guvernamental, se vor construi zece **săli de sport**, la Școlile generale 12 și 18 din Arad, la liceele Pâncota, Ineu, Chișineu Criș, Sebiș, Lipova, Curtici, la școala Pecica și la Liceul de Artă „Sabin Drăgoi" și, în perspectivă, la Liceul Sportiv. În programul de **reabilitare a școlilor din mediul rural** intră șapte unități din: Șomoșcheș, Cruceni, Tisa, Firiteaz, Belotinți, Tisa Nouă, Agrișu Mare, valoarea estimată fiind de 220 000 de dolari. Programul de **modernizare a infrastructurii școlare** cuprinde 12 instituții de învățământ - școlile din Hălmagiu, Mâsca, Radna, Bârzava, Vărădia, Andrei Șaguna, Conop, Ususău, grădinița din Vărșand, Școlile generale nr. 1 și 3 din Arad, tabăra Moneasa - și se ridică la suma de 650 000 de dolari. Printr-un program PHARE dedicat **accesului la educație al copiilor defavorizați (rromi)**, vor beneficia de o finanțare totală de 498 000 de euro școlile din Pecica, Țipari, Curtici, Școala Generală 2 Sântana, Școala Generală Șiria.

C. L.

Concurs de cultură generală

„Cât de mult știu?"

Răspunsurile corecte la etapa a VIII-a a Concursului de cultură generală „Cât de mult știu?" - organizat de ziarul **„Adevărul"** în colaborare cu **Librăria Corina** - sunt următoarele: 1. Nabucodonosor al II-lea; 2. Austerlitz; 3. Astronomie; 4. Robert Koch; 5. Purgatoriu; 6. J.P. Sartre; 7. J.W. Goethe; 8. Impresionismul; 9. Una (Fidelio); 10. Walt Disney.

Câștigătorul etapei este Măran Radu din Arad, care își poate ridica premiul de la Librăria Corina (str. M. Eminescu).

Pentru etapa a IX-a vă propunem testul următor și așteptăm răspunsurile d-voastră pe adresa ziarului „Adevărul" (cu mențiunea „Pentru concursul de cultură generală") până în data de 26 noiembrie a.c.

Numele și prenumele _____
Adresa _____ **telefon** _____
Vârsta _____ **ocupația** _____

1. Ce popor de origine necunoscută a stăpânit înainte de romani Italia centrală?
2. Sub ce nume sunt cunoscuți în Marea Britanie adepții Partidului conservator?
3. Ce știință se ocupă cu studiul păsărilor?
4. Cum se numește pedagogul și reformatorul învățământului, care este considerat precursorul spiritual al școlii moderne?
5. În ce carte religioasă sfântă se găsesc surele?
6. Ce filosof german a fost, alături de Heidegger, unul dintre cei mai importanți reprezentanți ai filosofiei existențialiste?
7. Cine este considerat creatorul teatrului epic?
8. Ce pictor italian a influențat pictura barocă cu reprezentări de un realism drastic și contraste vii de lumină?
9. Cine a compus „Rapsodia Română"
10. Ce creator de modă a inventat, în 1947, New Look-ul?

Școala generală nr. 21 „Aurel Vlaicu"

Săptămâna părinților, un eveniment inedit

Timp de 7 zile, la Școala generală „Aurel Vlaicu" din Arad a fost sărbătoare, grație inițiativei lăudabile a „oamenilor școlii", care au demarat prima ediție a unui eveniment inedit - „Săptămâna părinților".

Profesori, elevi și părinți au răspuns cu entuziasm acestei inițiative, participând în număr mare la activitățile captivante, care s-au desfășurat atât în școală cât și în afara ei. De asemnea, au fost invitați specialiști din diferite domenii de activitate care au prezentat aspecte de interes despre profesia lor și în același timp au lărgit paleta influențelor formative. Părinții și elevii Școlii generale Nr. 21 „Aurel Vlaicu" Arad au beneficiat de prezența doamnei dr. Corina Tămășdan (clasa a III-a G), dr. Rujan (cl. I B), asist. med. Münich (cl. a II-a C), prof. Ruxandra Maghiș (cl. a IV-a B), ing. Kurunczi Papp Ștefan (cl.a IV-a M), dr. Dorin Stepănescu (cl. a III-a B, a IV-a B), asist. social Florica Giurgiu (cl. a VII-a B).

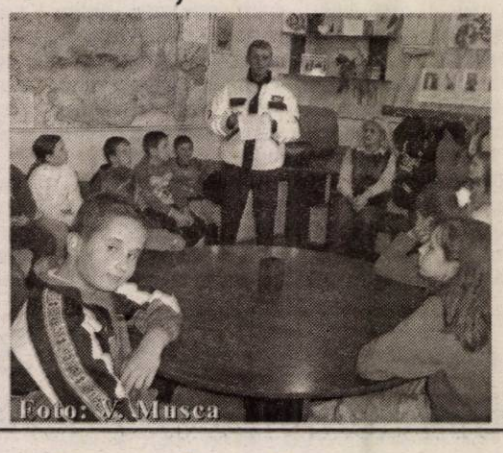

Poliția Rutieră Arad, reprezentată prin dl. Asa Hojda Ioan, a valorificat oportunitatea generoasă oferită de „Săptămâna părinților" printr-o activitate de prezentare a problemelor specifice circulației sub genericul „Stop accidentelor de circulație în rândul copiilor". Elevii claselor a III-a C și a III-a A au fost impresionați atât de cazurile prezentate cât și de uniforma domnului agent.

„Săptămâna părinților" de la Școala generală Nr. 21 „Aurel Vlaicu" Arad se înscrie în ciclul de acțiuni menite să lărgească deschiderea școlii către comunitate.

Școlile de cartier – în căutarea unei identități

Se cunosc tipurile de școli existente în învățământul românesc: Colegii Naționale, Grupuri școlare, Licee, Școli Generale.

Dacă toată lumea nu se mai îndoiește de renumele unor unități școlare ca Moise Nicoară, Elena Ghiba Birta, Dimitrie Țichindeal, Colegiul Economic, Liceul Vasile Goldiș, pentru o școală de cartier este foarte greu - dar nu imposibil - să-și croiască un drum propriu, să-și făurească o entitate care să o distingă față de alte asemenea școli.

După ce drumul meu didactic a străbătut, de-a lungul a peste 30 de ani de dascălie, mai multe trasee, m-a debarcat în scaunul de director al școlii care m-a format - Școala nr. 13 din cartierul Grădiște.

Îmi doresc din tot sufletul ca școala noastră să iasă în față, să-și găsească locul ei distinct în peisajul școlilor arădene.

Ne-am întrebat cu toții - elevi și dascăli - ce **putem face să ne deosebim de alte unități și de un an de zile am încercat să ne formăm o imagine proprie.**

Elevii noștri au învățat cu spor îndrumați de dascăli inimoși și au reușit performanța unică: **la examenul de capacitate trei eleve au luat trei note de 10 la matematică** din totalul de șase obține la nivelul județului.

Am creat și amenajat o sală pentru cabinetul de religie, pe care cu ajutorul profesorilor de desen și religie și a elevilor de a opta am pictat-o, realizând o **capelă -unicat** în peisajul învățământului arădean.

Am căutat și am găsit un nume nou pentru școala noastră, **„Aron Cotruș"** Arad - Grădiște, fiind prima școală care are pe firmament și numele cartierului unde este situată.

Am organizat un concurs de creație literară printre elevii școlii - concurs care a desemnat în final textul **Imnului școlii**, semnat de elevele Valan Mihaela și Sarboiu Daciana, precum și melodia aleasă tot de elevi, o altă noutate inedită.

Ne-am ales și un **Drapel al școlii** care legiferează pentru generațiile prezente și viitoare culorile ce ne caracterizează - bleu și auriu - pe care vor străluci viziunea „Școala noastră, izvor de lumină" și misiunea școlii noastre „Nou scholae, sed vitae discimus".

Am convenit ca data de 21 Mai să fie, începând din acest an, consacrată **Zilei Școlii Aron Cotruș** zi în care porțile școlii să fie deschise pentru cei dragi și doritori să ne cunoască.

Vom deschide tot în acest an tradiția **Anuarului școlii** care să se constituie într-un documentar pentru fiecare generație.

Ne vom continua munca și ne vom lăsa călăuziți de idei novatoare care să ne ajute să ne definim locul nostru. Suntem datori cu aceste lucruri locuitorilor cartierului și școlii care ne formează.

prof. dr. Livia Popescu

Sportivul săptămânii

„Mi-am dorit mai mult, dar a ieșit bine până la urmă“

● *afirmă Adrian Jigău, dublu medaliat la „mondialele“ de haltere*

De ani buni arădeanul Adrian Jigău este port-drapelul halterelor din România. La cei 33 de ani ai săi, Adi are un palmares de invidiat, 21 de medalii în întrecerile europene și mondiale: una de aur, zece de argint și alte zece de bronz. Ultimele lui performanțe le-am contabilizat, zilele trecute, în îndepărtata Canada, unde sportivul nostru „de buzunar“ a câștigat „argintul“ mondial al categoriei 56 kg la total (280 kg) și „bronzul“ la stilul aruncat (155 kg), pierzând o medalie la „smuls“ (125 kg) pentru câteva sute de grame... La câteva zeci de ore de la sosirea lui în țară, l-am provocat la o scurtă discuție pe valorosul nostru halterofil.

– Adi, primește felicitările noastre, în numele iubitorilor sportului arădean. Cum a fost, te așteptai la aceste medalii?

– Vă mulțumesc pentru felicitări și pentru că ați fost mereu sufletește alături de mine. Sigur, mi-am dorit mai mult, dar a ieșit bine până la urmă. Mi-am îndeplinit dorința de a mă întoarce acasă cu medalii și cu calificarea asigurată pentru Olimpiada de anul viitor.

– Acolo, unde, deși poate e prematur, te vei lupta cu bara pentru o medalie. Greșim?

– Nu greșiți, îmi doresc enorm o medalie la Atena, dar e prematur să vorbim despre Olimpiadă. Lăsați-mă să mă bucur pentru medaliile mondiale.

– Ai aflat că ai cucerit cea de-a 70-a medalie în istoria halterelor românești?

– Am aflat din presă. Mă bucur, dar să vedem la premieri cum voi fi răsplătit.

– „Cazul Doroftei“, care n-a făcut categoria, a rămas întipărit în memoria noastră. Știm că nu e un lucru ușor. Tu cum ai reușit-să intri în categorie?

– Simplu. Experiența a jucat un rol important. Nu bei apă, nu mănânci, din sala de antrenament mergi în saună și invers. Am plecat din țară cu 60,5 kg și în cinci zile am reușit să dau jos 4,5 kg, pentru a face categoria.

– Acum ce faci, ai vacanță, ori pentru tine nu este timp de așa ceva?

– Vin acasă, să mai stau puțin și cu cei dragi. De patru luni de zile nu i-am văzut. Vacanță? E o prostie, pentru mine nu există. De luni încep ușor antrenamentele, n-am timp de pierdut.

– Adi, ești mulțumit de agoniseala materială după atâția ani de sport la cel mai înalt nivel?

– Da, pot spune că sunt mulțumit. Premierile sunt cum sunt, dar nu vreau să-l supăr pe Dumnezeu, m-am ales cu ceva.

– O ultimă întrebare, ce avantaje ai pentru faptul că ești sportiv cu dublă legitimare CS Astra Arad - Dinamo București?

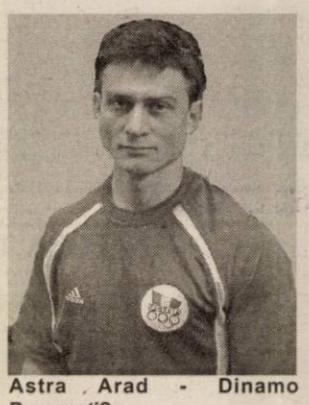

– În primul rând, mi-a crescut salariul. Sunt subinspector în Poliție, iar urmarea acestor performanțe, sunt propus pentru avansare.

– Îți dorim să primești vestea avansării cât mai repede și te așteptăm cu drag acasă.

Daniel Scridon

Nici Federația nu mai bagă în seamă West Petromul!

Arădenii sunt obligați să joace la Ploiești vineri seara

Vremurile în care primul club din România în baschetul masculin, West Petrom Arad, se bucura de bunăvoința federalilor au apus demult. Cum echipa „petrolistă“ a devenit una de pluton nici F.R.B.-ul nu mai apleacă urechea la doleanțele sale, reorientându-se spre noile forțe ale sportului cu mingea la coș. Spre exemplu, cât ai clipi, Asesoft Ploiești a obținut din partea Federației acceptul să înfrunte West Petromul vineri seara și nu sâmbătă, când era programată inițial partida din cadrul etapei a 9-a a Diviziei A. **„Când noi am solicitat devansarea jocurilor cu Brașov, Alexandria sau Sibiu, am fost refuzați pe motiv că nu am avut acceptul adversarului. Acum, nimeni nu ne-a întrebat dacă dorim să evoluăm vineri, ci pur și simplu am luat la cunoștiință decizia Federației. Aceasta era regulamentară numai dacă era anunțată cu 10 zile înainte de disputarea jocului, așa îl considerăm un abuz.“** - și-a vărsat amarul antrenorul West Petromului, Adrian Budurean.

Pe lângă acest fapt, în lotul vicecampionilor au mai apărut și probleme de ordin medical. Cea mai neplăcută este reaccidentarea la genunchi a lui Toroman, care s-ar putea să-l țină pe tușă pe jucătorul bosniac până la finalul turului. Alți doi pivoți, Mocanu și Shenai acuză și ei dureri la cot, respectiv spate, ambii având - însă - ceva șanse să se afle pe teren, la Ploiești.

Călin Mnerie

Baschet feminin

Trei arădence, la „națională“

Până nu de mult au fost două. Anne-Marie Părău și Ildiko Nagy. Acum, o a treia componentă a echipei B. C. ICIM se alătură lotului național de senioare, Ioana Grecu. Jocul foarte bun al extremei de la formația arădeană nu a rămas fără ecou și, iată că, Ioana Grecu va participa la cantonamentul pe care echipa națională a României îl va susține la Poiana Brașov, în perioada 4-12 decembrie. * Dacă la începutul campionatului, B. C. ICIM a înfruntat cele mai bune echipe din sezonul precedent, pe care, în afară de campioana țării, le-a învins, acum, în ultima etapă a sezonului, fetele pregătite de antrenorul Dan Moraru întâlnesc un adversar - CET Govora - ce poate pune probleme, dar poate fi întrecut. De altfel, acesta este și obiectivul.

A. C.

Aradul - în circuitul internațional de tenis

Zilele trecute, domnul Alexe Bardan, vicepreședintele Federației Române de Tenis, a venit la Arad, pentru a se convinge dacă orașul nostru poate găzdui două Turnee Internaționale „Țiriac Trophy“, în valoare de 10.000$. Sperăm să primim un răspuns afirmativ. La aceste Turnee Internaționale, organizate de Federația Română de Tenis, vor participa jucători seniori ATP din toată lumea, de la nr. 250 ATP, la nr. 550 ATP.

Mai important este faptul, că tinerii noștri se pot înscrie în număr mare în precalificări, de unde pot accede pe tabloul de calificări al turneului. Aceste Turnee Internaționale „Țiriac Trophy“, de 10.000$, mai sunt găzduite și de alte orașe din țară, ca: București, Brașov, Iași, Cluj, Oradea, Timișoara ... și sunt transmise de TVR și televiziunile locale. Accesul spectatorilor este gratuit. Mai sunt și alte orașe care ar dori să găzduiască astfel de Turnee Internaționale. Aradul este un oraș cu veche tradiție în tenis. Găzduind asfel de Turnee internaționale, orașul nostru va intra în circuitul mondial și în calendarul ATP.

Trebuie să profităm de șansa care ni se oferă, și să facem tot posibilul, ca acest vis să devină o realitate. Acest lucru va fi posibil, doar cu implicarea oficialităților locale și a sponsorilor.

Mulțumim tuturor celor care s-au implicat deja, și sponsorilor care ne-au sprijinit în promovarea acestor Turnee Internaționale: domnul Horea Oprean, domnul Dumitru Pepici, ALGLASS, Camera Comerț Ind. Arad, COANDI, Hotel Parc, TOTO COM, presei locale, dar mai mulțumim și oficialităților locale care se vor implica, și viitorilor noștri sponsori, care vor să-și lege numele de aceste turnee.

Anela Freer

La F.C. UTA

Jucătorii mișună pe lângă birourile conducătorilor

Situația în grădina „Bătrânei Doamne“ pare - din afară - una calmă, normală pentru această perioadă, când echipa se află pe locul 2, la egalitate cu CFR Cluj. Apoi, vin două meciuri relativ ușoare, la Ineu, cu Tricotaje și acasă, în compania celor de la Corvinul. Nu a făcut cine știe ce rezultate trupa lui Borugă, dar a beneficiat de inconstanța contracandidatelor la promovare.

După ce săptămâna trecută au fost la un pas să refuze intrarea în cantonament, deoarece nu și-au primit drepturile bănești, acum jucătorii mișună în jurul birourilor conducătorilor, poate, poate, vor primi vestea cea mare. Surse sigure din cadrul clubului UTA ne-au informat că nici în această săptămână nu se vor da banii jucătorilor. De altfel, criza financiară prin care trece fotbalul nostru, dar și cel mondial, este arhicunoscută. Nici UTA nu face notă discordantă. Președintele Chișbora ne-a declarat, ieri, că e foarte important ca echipa să termine turul pe primul loc, implicit să câștige cele două jocuri care mai sunt de disputat. **„Ar fi extraordinar, căci avem nevoie de moral, iar imaginea clubului nostru ar putea fi alta“**, a spus „boss“-ul UTA-ei. Același Chișbora a continuat: **„Normal că am fost supărat atunci când Tricotaje a pierdut în fața celor de la CFR Cluj, dar dacă au avut atâția accidentați, ce să mai spun...“** - asta cu referire la precedentul joc de pe teren propriu, al echipei patronate de prietenul său, Paul Flueraș.

În altă ordine de idei, trebuie spus că UTA este în formație completă, după ce Manta și M. Popescu se antrenează normal, iar Varga revine după suspendarea din partida cu Armătura Zalău.

În final, să mai spunem că meciul de sâmbătă, de la Ineu, dintre Tricotaje și F.C. UTA va fi arbitrat de Dan Berbecaru (Rm. Vâlcea), „fluieraș“ care nu a iertat nici una dintre cele două combatante. Prima dată a fost contestat la UTA, atunci când l-a eliminat pe Drida, încă din min. 10 al meciului cu Ind. S. Câmpia Turzii, iar apoi a condus jocul ineuanilor cu Armătura Zalău, 1-2, prima înfrângere a Tricotajelor în actualul sezon, acasă.

Leo Sfâra

Handbal masculin

Mult râvnita victorie

Penultimul turneu de sală al Ligii Naționale se desfășoară în această perioadă la Sfântu Gheorghe, mai precis începând de mâine și până duminică. Plecată în această dimineață spre destinație, echipa arădeană speră să facă un pas înainte, adică să aibă parte de mult doritul succes. În cele două turnee, câte au trecut până acum, handbaliștii pregătiți de Ștefan Deacu și Titi Ionescu au reușit doar un singur egal, în partida cu Politehnica Iași. Acum: **„Ne dorim o victorie în partida cu Universitatea Craiova. Este o formație apropiată valoric și sperăm să o întrecem “**, ne-a declarat Ștefan Deacu. Meciurile pe care H.C. Sabina Universitatea „Aurel Vlaicu“ le disputa la Sfântu Gheorghe sunt următoarele: **vineri, ora 16, cu „U“ Petrolul Craiova; sâmbătă, ora 14, cu Steaua București; duminică, ora 10, cu „U“ Cluj.**

● Datorită indisciplinei și neprezentării la antrenamente s-a renunțat la serviciile lui Mircea Mihai, jucător adus pe când echipa evolua în divizia secundă, de la Lugoj. ● Cu 51 de reușite, Alin Vaidasigan se află pe poziția secundă în clasamentul golgeterilor. ● Ultimul turneu de sală, ce urma să aibă loc în perioada 4-6 decembrie a fost amânat pentru data de 5-7 februarie 2004. Acest lucru datorită Trofeului Carpați, care se va desfășura în luna decembrie, la Iași.

Adela Ciolocoi

Înfrângerea ineuanilor cu CFR Cluj a răcit relația Flueraș-Chișbora

● *Jucătorii Tricotajelor au mai scăpat odată de amenzi*

Dacă până nu demult între președintele CS Tricotaje Ineu, Paul Flueraș și cel al „Bătrânei Doamne“, Călin Chișbora exista o relație cordială, materializată prin telefoane sau întâlniri tot la două zile, înaintea confruntării directe dintre „tricotori“ și „textiliști“ s-au întrerupt orice legături. De fapt, ruptura s-a produs după meciul pierdut de ineuani pe teren propriu împotriva „feroviarilor“ clujeni, contracandidați ai UTA-ei în lupta pentru promovare. **„Nu m-am mai auzit cu domnul Chișbora din săptămâna premergătoare partidei cu CFR. Nu știu ce s-a întâmplat, dar aș vrea să știe că e invitatul meu la derby-ul de sâmbătă. Va fi un joc foarte dificil pentru noi, având în vedere momentul dificil prin care trecem.“** - ne-a declarat președintele Flueraș. Și tot dânsul, întrebat dacă intenționează să ia măsuri împotriva jucătorilor sau antrenorului după cele trei eșecuri consecutive din campionat, ne-a răspuns: **„Înaintea unui meci atât de important, ca cel cu UTA, am considerat că e inoportun să aplicăm amenzi sau să luăm alte măsuri de orice fel. Jucătorii au fost de acord că ei sunt principalii vinovați pentru situația actuală și tot ei vor fi cei care o vor scoate la capăt.“**

În altă ordine de idei, să spunem că infirmeria Tricotajelor devine tot mai pustie, singurul „client“ rămânând portarul Irimia. În rest, Georgiu, Balaci sau Vereș încep să reintre în ciclul normal de pregătire și au mari șanse să evolueze, sâmbătă, împotriva „alb-roșilor“.

Călin Mnerie

Avem un campion național la kick-boxing!

În perioada 15-16 noiembrie, la complexul sportiv „Lia Manoliu“ din București s-a desfășurat Campionatul Național de Kick Boxing Full Contact. Au participat 168 de sportivi din 21 de orașe.

Clubul arădean **„Kick Box Resi“** a fost prezent la competiție cu cinci sportivi - **Daniel Vințeler** (categoria 54 de kg), **Ciprian Sumanariu** (63,5 kg), **Dumitru Hariga** (71 kg), **Dorin Blaj** (81 kg) și **Andreea Jiva** (48 kg). Luptătorii arădeni au fost asistați de doctorul **Ștefan Sentici**.

Surpriza competiției a venit din partea lui Daniel Vințeler, un sportiv de numai 18 ani, care după o partidă câștigată prin abandonul adversarului și una prin K.O. a ajuns în finală, unde l-a învins pe multiplul campion național Gheorghe Lungu (Bacău), în vârstă de 29 de ani.

Întors la Arad, proaspătul campion ne-a declarat: **„Sunt fericit că am obținut titlul de campion, care îmi dă speranța că voi reuși să ajung și mai sus. Îmi doresc să particip la un campionat mondial.“**

Antrenorul sportivilor arădeni, **Vasile Bizău**, s-a declarat mulțumit și de evoluția celorlalți elevi ai săi, care au avut o comportare meritorie în compania unor adversari valoroși.

Clubul Kick Box Resi a dorit să mulțumească sponsorilor care au ajutat la deplasarea sportivilor la București: Petrom Service Vest (dir. Ioan Alexandru), SC BAT Arad (dir. Marian Ioniță), Auto Verbiță, Expo Arad.

Radu Romanescu

Proaspătul campion, alături de maestrul său, Vasile Bizău.

Trei puncte vitale pentru ACU

Degringolada celor de la ACU Goldiș a pornit de la egalul cu Tricotaje Ineu, rezultat care n-a ajutat pe nimeni, dar a satisfăcut orgoliul - uneori greu de înțeles - al unora. De atunci, echipa pregătită de Marcel Coraș a mai câștigat un singur meci, cu „Sârma“ lui Mănăilă. Efectul - „studenții“ arădeni s-au afundat rău în **„mlaștina“ retrogradării, de unde, cu multe sacrificii, vor putea ieși.** Pentru o iarnă aparent mai liniștită ACU Goldiș are nevoie de cele trei puncte ale confruntării cu CSM Reșița. Doar așa, formația de pe Banu Mărăcine va rămâne doar la o victorie în spatele plutonului.

Îmbucurător este că nea' Marcel va avea la dispoziție **întreg lotul de jucători, deoarece Stupar și Pavel au revenit la antrenamente și sunt ferm hotărâți să intre în lupta pentru cucerirea celor trei puncte. În plus, va mai exista și motivația banului, fiindcă dl. Măinescu, unul din sponsorii echipei arădene, e decis să-i mobilizeze pe băieți cu o primă specială.**

D. Scridon

Un spațiu necesar pentru firma dvs. puteți închiria la telefoanele 338.244, 0721.269.705

AFL EUROPE

În vederea extinderii activității de producție în noua uzină de sisteme de distribuție electrică pentru autovehicule (cablaje) din Nădab/Chișineu-Criș

S.C. **Alcoa Fujikura** SRL
(membră a Grupului Alcoa)

scoate la concurs postul

Inginer program

Cerințe
- studii superioare tehnice
- cunoștințe de limba engleză (limba germană constituie avantaj)
- cunoștințe de operare/proiectare PC
- capacitatea de a lucra în echipă

Societatea noastră asigură

pregătire profesională la nivelul cerințelor mondiale, asigură continuitate în pregătire și perfecționare precum și transport la locul de muncă.

Rugăm pe cei interesați să-și trimită CV-ul în limba engleză împreună cu copiile certificatelor de studii și/sau specializare, pe fax la numărul: **0257-307.126**, menționând: *ref. inginer program* sau la adresa: **S.C. Alcoa Fujikura SRL, Nădab, DN 79, km. 37,5, jud. Arad,** sau pe adresa de e-mail **Daciana.Rosca@alcoa.com**

(3761091)

S.C. MANITOBA TEX S.R.L.

angajează for the ART DEPARTMENT

- good knowledge of english speaking and writing
- expierence in: - photoshop
  - *freeland*
  - *illustrator*
- *design and creative orientation*

Telefon: 250.505; Fax: 281.322 - de luni până vineri, orele 8-18.

ADRESA: str. Ursului nr. 21.

Rugăm C.V. în limba engleză la sediul firmei, la nr. de fax: **0257/281.32** sau prin e-mail la adresa **reception@manitobatex.org** persoană de contact Cristi Trabok.

(3761124)

Societate comercială ANGAJEAZĂ

TINICHIGII AUTO
CU EXPERIENȚĂ.

SALARIZARE DEOSEBITĂ cu procent din realizări.

Informații tel. 270.441, str. Andrei Şaguna 16. (3761209)

S.C TRANSDARA S.A ARAD

ANGAJEAZA

ELECTRICIAN AUTO

CONDITII: - vechime in domeniu min.3 ani;
- domiciliu in Arad sau localitatile limitrofe, tel.;
- fara destaceri disciplinare a contractului de munca;

SEF ATELIER

CONDITII: - studii superioare de specialitate auto rutiere;
- permis de conducere ctg.B,C,E;
- experienta in domeniu;
- domiciliu in Arad sau localitatile limitrofe, tel.;
- disponibilitate la program prelungit;

SEF AUTOGARA

CONDITII: - studii medii;
- permis conducere ctg.B;
- experienta in domeniu constituie avantaj;
- cunostinte operare PC;

SOFERI

CONDITII: - permis conducere ctg.B, C, E, D;
- vechime ca sofer min.5 ani;
- domiciliul in Arad sau localit.limitrofe;

RELATII: la sediul firmei din Arad,str.Liviu Rebreanu nr.95 sau tel.:256.308, 256.309

(c.444/2003)

CONVOCATOR

Consiliul de Administrație al **S.C. SANEVIT S.A. Arad**

Convoacă Adunarea Generală Extraordinară a Acționarilor

pentru data de 10.12.2003, orele 12, la sediul societății din Arad, str. Aron Cotruș nr. 2,

cu următoarea

Ordine de zi

1. **Reducerea capitalului social al S.C. SANEVIT S.A. Arad, cu participarea acționarilor persoane fizice, la aceasta, în valoare de 943.330 mii lei în vederea creării condițiilor devenirii acestora acționari la S.C. SANEVIT 2003 S.A. Arad, prin aport în natură. Aprobarea listei bunurilor mobile cu care acționarii persoane fizice ai S.C. SANEVIT S.A. pot deveni acționari la capitalul social al S.C. SANEVIT 2003 S.A. Arad.**

Statutul și contractul de societate se vor modifica astfel:

Art. 4.1.alin. 1 se modifică și va avea următorul conținut:

„Capitalul social se fixează la suma de 5.023.670.000 (cincimiliardedouăzecișitreimilioanesasesutesaptezecimii) lei, împărțit în 5.023.670 (cincimilioanedouăzecișitreimiișasesutesaptezeci) acțiuni nominative cu valoare nominală de 1.000 (unamie) lei, numerotate de la 000 001 la 5.023.670".

Alin. 2 al art. 4.1. rămâne nemodificat.

Art. 6 va avea forma și conținutul art. 4.1.

Restul articolelor din Actul constitutiv rămân nemodificate.

2. **Diverse.**

Se consideră acționari ai S.C. SANEVIT S.A. persoanele fizice și juridice care figurează în Registrul Acționarilor la sfârșitul zilei de 05.12.2003.

Dacă la prima convocare nu se întrunește cvorumul necesar pentru validarea deliberărilor, se convoacă a doua adunare generală extraordinară a acționarilor pentru data de 11.12.2003, orele 9, în același loc și cu aceeași ordine de zi.

Consiliul de Administrație
Președinte,
Ing. Mircea Costescu

(3761210)

Organizează CONCURS pentru ocuparea următoarelor posturi vacante:

Penitenciarul de Maximă Siguranță Arad

▬ 2 posturi subofițer operativ - pază (femei)

Condiții:
- ▲ absolvente de liceu cu diplomă de bacalaureat;
- ▲ vârsta maximă 35 ani;
- ▲ înălțimea minimă 1,65 m;
- ▲ să aibă **doar** cetățenie română;
- ▲ să nu fi săvârșit infracțiuni pentru care au suferit condamnări sau să se afle în curs de urmărire penală ori judecată;
- ▲ să fie „apt din punct de vedere medical".

Concursul va avea loc în perioada **04-05.12.2003** și va consta în următoarele probe: interviu (probă eliminatorie); proba sportivă (probă eliminatorie), probă scrisă și testare psihologică - pentru candidații declarați „admis".

▬ 3 posturi subofițer operativ - pază (bărbați)

Condiții:
- ▲ absolvenți de liceu cu diplomă de bacalaureat;
- ▲ vârsta maximă 35 ani;
- ▲ înălțimea minimă 1,70 m;
- ▲ stagiul militar satisfăcut;
- ▲ să aibă **doar** cetățenie română;
- ▲ să nu fi săvârșit infracțiuni pentru care au suferit condamnări sau să se afle în curs de urmărire penală ori judecată;
- ▲ să fie „apt din punct de vedere medical".

Concursul va avea loc în perioada **04-05.12.2003** și va consta în următoarele probe: interviu (probă eliminatorie), proba sportivă (probă eliminatorie), proba scrisă și testare psihologică - pentru candidații declarați admiși.

▬ 1 post asistent medical generalist

Condiții:
- ▲ absolvenți de școală postliceală sanitară - specializarea asistent medical generalist;
- ▲ vârsta maximă 35 ani;
- ▲ înălțimea minimă 1,70 m (bărbați) și 1,65 m (femei);
- ▲ pentru bărbați stagiul militar satisfăcut
- ▲ să aibă **doar** cetățenie română;
- ▲ să nu fi săvârșit infracțiuni pentru care au suferit condamnări sau să se afle în curs de urmărie penală ori judecată;
- ▲ să fie „apt din punct de vedere medical".

Concursul va avea loc în perioada **04-05.12.2003** și va consta în următoarele probe: interviu (probă eliminatorie), probă scrisă și testare psihologică - pentru candidatul declarat admis.

Înscrierile pentru toate posturile scoase la concurs se fac la sediul unității din Municipiul Arad, Calea 6 Vânători, între orele 10,00-13,00, în perioada 19.11-25.11.2003 (inclusiv în ziua de sâmbătă).

COMANDANTUL UNITĂȚII

VALUTA FORTE
Certificat de depozit în valuta USD sau EURO

Dobânda **4,5%** Fixă

Produsul Anului !
2003

BANCA COMERCIALĂ
CARPATICA
Arad, Calea 6 Vânători nr. 2-4, tel. 256 100
Arad, Complex Expo Market Jackson, tel. 216 983

www.carpatica.ro (c.51/2003)

FUNDAȚIA ROMÂNO-GERMANĂ
Centrul de pregătire și perfecționare profesională
Organizează curs în domeniu comercial
FUNCȚIONAR ADMINISTRATIV
ÎN LIMBA MAGHIARĂ
cu durata de 6 luni
Cursul dezvoltă competențe în domenii de activitate solicitate pe piața muncii:

- utilizare PC
- birotică și secretariat
- comunicare în afaceri
- contabilitate cu aplicații PC
- legislație vamală
- limba engleză
- management
- marketing
- drept comercial
- economie

Informații Vladimirescu, str. Gării nr. 59, tel. 0257-514.931; 514.934, Arad, str. Episcopiei nr. 32, tel. 0257-214.965
Se acordă REDUCERE 50% persoanelor fără loc de muncă.
(c.55/2003)

s.c. SALUBRITATE s.a.
ARAD, B-dul Iuliu Maniu F.N.
SERVICII DE VIDANJARE
INFORMAȚII LA:
Tel.: 262.417; 264.367; 280.873
Fax: 219.388
E-mail: salarad@inext.ro
(C.P. 513/2003)

Manitoba Tex

18 years experience in Textile Manufacture and Screen-Printing is looking for

PURCHASING RESPONSIBLE
having following skills

- English advanced level
- Good computer skills
- Availability for travel
- Experience in buying
- Knowledge in textile manufacturing
- Driving licence

If you are interested to join us and you feel you can be purchasing responsible for the export of 5.000.000 T-shirts a year, please send your CV (picture attached) to **staff@manitobatex.org**
(3761190)

***INTERBRANDS* Marketing & Distribution SRL**, partener al celor mai mari producatori de bunuri de larg consum din lume, cum ar fi: **British American Tobacco, Procter&Gamble, Nestle, Gillette, Flit, Kotanyi**, te invita sa te alaturi echipei sale din **ARAD**

Esti pregatit **ACUM** pentru o noua provocare in cariera ta? Extinzandu-si afacerea, ***INTERBRANDS*** iti ofera o oportunitate:

Reprezentant Vanzari - (sistem pre-selling)

Daca...
- Ai excelente abilitati de comunicare si negociere
- Ai initiativa, esti orientat catre rezultate
- Ai puternica atitudine etica si integritate
- Ai studii medii
- Ai permis conducere categ. B

Responsabilitati :
- Gestioneaza teritoriul prin monitorizarea clientilor din portofoliu
- Dezvolta zona prin identificarea de noi puncte de vanzare
- Livreaza obiectivele de volum in concordanta cu cerintele companiei
- Incaseaza, urmareste si recupereaza debitele

Vrei sa faci cariera intr-o companie de renume, cu excelente oportunitati de dezvoltare personala si profesionala ?

...Atunci trimite-ti CV-ul si o scrisoare de intentie, pana in data de **28.11.2003**, la: ***INTERBRANDS***
- Marketing&Distribution Arad, Str. Feleacului Nr.1, fax: 0257/270627 sau e-mail: dana.barbu@interbrands.ro
Toate aplicatiile sunt strict confidentiale.
Numai candidatii selectati vor fi contactati.
(3761201)

Citeşte ADEVĂRUL pentru ca tu să fi bine informat!

Numai prin **S.C. IATSA S.A. ARAD** dealer autorizat DACIA
Calea Timișorii 127 tel/fax: 287.366, 278.950, mobil 0744.618.140
Super Ofertă **CREDIT DACIA** pentru toate modelele
cu AVANS 0% credite pentru toată gama Dacia
avans 30% fără GIRANȚI!

- experiență, amabilitate, seriozitate, profesionalism
- tinichigerie, vopsitorie, mecanică
- vânzări la preț de fabrică autoturisme: **cash, rate, leasing**
- piese de schimb de origine, suprastructuri
- inspecții tehnice periodice

Clienților noștri le oferim o gamă largă de servicii gratuite.
SERVICE: garanții și post garanții
(c.302/2003)

Vreți să cumpărați?
NU AVEȚI BANI?
EURO-CASSA S.R.L.
2.000 → 25.000 EURO
Apartament casă, teren, pământ etc.
(4044286)
6% comision/an 100 luni durată de rambursare
EURO-CREDIT
Telefon: 284.390
ORAR 8⁰⁰-17⁰⁰
B-dul Decebal nr. 2-4, cam. 211.
(S.C. PROIECT)

VIZITAȚI showroom-ul SARA MOTORS în perioada 21-23 noiembrie!
WEEKEND SUZUKI
Drive test, oferte speciale, surprize. Prezentarea celui mai nou model din gamă:
IGNIS
cu totul altceva

IGNIS IGNIS IGNIS IGNIS IGNIS www.suzukivest.ro
Cele mai bune caracteristici ale unui autoturism și ale unui SUV au fost reunite în cadrul unui nou model, creat pe gustul clientelei europene

- de la **8.711** euro + TVA
- motorizări 1,3 turbodiesel (DDIS), 1,3 și 1,5 benzină (16V-VVT)
- garanție 3 ani sau 100.000 km (6 ani anticoroziune)
- taxe vamale 0%
- vânzări cash, prin credit bancar sau în leasing (ofertă specială prin Sara Leasing)

(c.a./2003)
Arad - Calea Radnei nr. 221, Tel./fax 0257-22.92.72, 25.39.29

DOMO expertul în electrocasnice
Expertul în electrocasnice
În orașul dumneavoastră cu toata gama de produse electrocasnice, audio-video ,TV
Angajează personal
- Șef magazin
- Analiști de credit
- Consilieri de vânzări

Cerințe:
- Domiciliul stabil în Arad
- Studii medii/superioare
- Cunoștințe operare PC
- Aptitudini în vânzări

Se asigură condiții de salarizare atractive
Relații la tel : 0788.455.947; 0722.570.591
Curriculum Vitae tel/fax:0256- 227.444 e-mail: gabrielbaciu@zappmobile.ro
(3761134)

PODELE LAMINATE
MATROS 2000
în peste **25** de culori, cu folia izolantă de 3 mm GRATIS... de la **165 000** lei/mp + TVA
LAMBRIURI MDF si PVC... de la **131 000** lei/mp + TVA
Tel.:0257 / 349 888 , 0744 755 786
Arad, C. A. Vlaicu nr. 28-32
(înainte de stadionul UTA-fosta școală de șoferi)
(c.679/2003)

TERMOPLAST
FERESTRE UȘI * PVC
Viitorul obligă ...
Tâmplărie PVC cu profile ALUPLAST Germania, feronerie
aluplast
Germania, geam termopan
NOU !!! Vânzări în rate
Rulouri, jaluzele și plase de țânțari.
Sisteme de garduri, porți și balustrade din aluminiu.
TEL 0257 273.550 sau 0723 249.716 ; 0722 995.957
(C.521/2003)

ANIVERSĂRI

Iat-o! Frumoasă „cum numa-n vis/ Un înger se arată"... Împlinește deja 3 anișori, scumpa noastră prințesă

ANDREEA MIHU,
din IRATOȘ.
„LA MULȚI ANI!",
sănătate, bucurii, o copilărie fericită și o viață fără griji. Buni ANI, bunu MIRCEA, tușa-nașa LORE, unchii MARINEL și MARIUS și verișorul BOGDAN din Curtici. (24763)

Cu ocazia aniversării zilei de naștere, pentru
MIHU LUCIAN
din Iratoș,
LA MULȚI ANI!,
multă sănătate și fericire, alături de drăgălașa lui fetiță, ANDREEA. Din partea părinților, fraților, cumnatului și nepotului BOGDAN din Curtici. (24673)

MUSCAN FILIP FLAVIUS,
la împlinirea celor șase ani, părinții și bunicii îți doresc sănătate și Dumnezeu să-ți poarte de grijă. (24968)

La împlinirea vârstei de 8 anișori, pentru cea mai iubită nepoată,
PALCU TEODORA ROBERTA
din SÂNTANA, „LA MULȚI ANI, multă sănătate și spor la învățătură, din partea bunicilor BOTAȘ și PALCU. (9567338)

VÂNZĂRI APARTAMENTE O CAMERĂ

Vând apartament una cameră, deosebit, în Vlaicu, bloc B21, etaj 4/8, geamuri termopan, climă, preț 15.000 Euro. Telefon 0788.323.254 sau 0257/289391. (24903)

Vând apartament una cameră, parter, semicentral. Telefon 274024, după masă sau 0744.546.579. (24184)

VÂNZĂRI APARTAMENTE DOUA CAMERE

Vând apartament 2 camere, parter, 44 mp, Vlaicu-Fortuna, 10.800 Euro, neamenajat. Telefon 279718; 0744.542.931. (24745)

Vând apartament la casă, Legea 112, 2 camere, bucătărie, baie, hol, beci, anexe, gaz, apă, 12.000 Euro, negociabil, str. Minervei nr. 14. Informații telefon 284239, între orele 12-19. (24891)

Vând apartament 2 camere, etaj 3, X14, Vlaicu, ocupabil imediat, 16.000 Euro. Telefon 0722.606.527; 338544. (24905)

Vând apartament 2 camere, dependințe, balcon închis, amenajat, contorizat, mobilat, lângă BRD, et. 4/4 și garaj din cărămidă. Telefon 254725, 0721.786.925. (24722)

Vând 2 camere, Crișan, 93 mp, etaj I, birouri, cabinet, 26.000 Euro. Telefon 213192; 0722.257.409. (24754)

Vând 2 camere, Tudor Vladimirescu, 63 mp, decomandat, 18.000 Euro. Telefon 213192; 0722.257.409. (24754)

Vând apartament 2 camere, Piața Spitalului. Telefon 0257/233698, după ora 16. (24753)

Vând apartament 2 camere, Vlaicu, bl. A17, et. 4/4, balcon închis, neamenajat, cf. II, 48 mp, 12.000 Eu. Accept credit. Telefon 0722.338.695. (24941)

Vând apartament 2 camere, Arad, Calea Romanilor nr. 39, bl. A1, ap. 4, parter, primul bloc turn de la Malul Mureșului, 17.500 Eu. Telefon 211319. (24953)

Vând 2 camere, central, et. 3, 22.000 Eu și 2 camere, ultracentral, 25.000 Eu. Telefon 286743, 270856. (24931)

Vând apartament 2 camere, bucătărie, baie, 2 anexe, cocină porci, teren (grădină), 380 mp, Grădiște, 28.000 EU. Telefon 0257 - 338546; 0722.898.543. (25009)

VÂNZĂRI APARTAMENTE TREI CAMERE

Vând apartament 3 camere, parchet, teracotă, contorizat, în SEBIȘ, str. Victoriei, bloc BIII, etaj II, ap. 9. Informații telefon 0744.784.577. (24803)

Vând apartament 3 camere, parter, Vlaicu, 18.500 Euro. Telefon 251072. (24537)

Vând apartament 3 camere, ultracentral, ultramodern, multiple îmbunătățiri, garaj, aer condiționat, 38.000 Euro. Telefon 0257/230303; 0722.278.658. (24819)

Vând apartament 3 camere, 125 mp, Vlaicu, la cheie, 53.000 Euro. Telefon 0722.294.842. (24813)

Vând apartament 3 camere, Legea 112, central, neamenajat, 28.000 Euro, negociabil. Telefon 0722.287.612. (24812)

Vând apartament 3 camere (modificat din 4) Vlaicu, 19.000 Eu. Telefon 0722.463.694, 338544. (24905)

VÂNZĂRI APARTAMENTE PATRU CAMERE

Vând apartament ultracentral, 4 camere, 200 mp. Telefon 338244, 0721.269.705. (24620)

Vând apartament 4 camere, etaj IV, str. Horia nr. 10, 42.000 Euro. Telefon 0723.287.142; 0740.502.820. (24821)

Vând apartament ultracentral 4 camere, unicat, ultramodern, 165 mp, garaj, boxă amenajată, parter, finisaje de excepție, Armata-Poporului, 76.000 Euro. Telefon 0722.344.621; 250966. (24676)

Vând apartament 4 camere, în vilă, demisol, 2 garaje, 180 mp, 95.000 Eu. Telefon 286743, 270856, 0766.231.477. (24931)

Vând 4 camere, central, 25.000 Eu, accept credit. Telefon 270856, 286743. (24931)

Vând urgent apartament 4 camere, decomandate, amenajat, et. 4, zona Gării, 22.500 Eu. Telefon 279718, 0744.542.931. (24942)

VÂNZĂRI CASE

Vând casă, central, Curtici, str. Horia nr. 9, un hectar intravilan, str. A. Iulia. Telefon 464374.

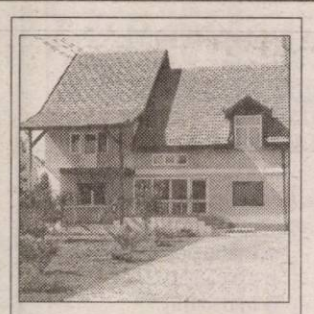

Vând CASĂ P+1, cu teren 1.000 mp. Telefon 0721.269.706, 338244. (CP 604/2003)

Vând casă, 1.000 mp, pe centura din GAI. Telefon 0744.785.497. (24811)

Vând casă mică în cartierul Alfa, 1.080 mp. Telefon 214428. (24736)

Vând casă de vacanță, la Ineu, D+P+M, pomi, vie, 18.000 Euro, negociabil. Telefon 250250; 0766.250.251. (24776)

Vând casă mare, central, str. Gh. Barițiu, nr. 20, suprafața 400 mp. Telefon 0744.803.940. (24847)

Vând casă, VLADIMIRESCU, toate utilitățile (încălzire centrală, telefon, cablu, grădină, teren extravilan, anexe gospodărești). Telefon 514955, 287623; 0722.663.275.

Vând casă, ultracentral, singur în curte, intrare auto, 110.000 Euro. Telefon 0723.308.286; 338544. (24905)

Vând casă, 3 camere (Vlaicu), 2 băi, 230 mp, 29.000 Euro. Telefon 0722.606.527; 338544. (24905)

Vând urgent casă, 15.000 Euro, negociabil, Chișineu Criș, str. Privighetorii nr. 15A. Telefon 0745.909.048. (9567294)

Vând casă Cicir, șoseaua principală, încălzire gaz, grădină 1500 mp. Telefon 216405. (23924)

Vând apartament la casă, 4 camere, 2 băi, Legea 112, curte comună, confort deosebit, încălzire proprie gaz, garaj, zonă centrală, front stradal 15 m. Telefon 250308; 0722.692.973. (23924)

Vând casă mare, cu grădină 17 ari, localitatea Păuliș. Telefon 277266, după ora 18. (24521)

Vând, închiriez casă, clădire, ideal producție, depozitare, accept variante, schimb, preț 42.000 EU. Telefon 0744.248.269. (24829)

Vând casă în Vărșand, cu grădină. Telefon 211832. (24828)

Vând vilă parter + 2 etaje, cu teren, construcție nouă și 10 ha pământ. Telefon 0744.587.713. (24950)

Vând casă 3 camere, curte, grădină, garaj, încălzire cu gaz, str. Sibiului 10. Telefon 0740.526.912. (24950)

VÂNZĂRI SPAȚII

Vând FIRMĂ zona pieței, vad execelent; variante. Telefon 0722.748.670. (24965)

VÂNZĂRI TERENURI

Vând următoarele: TERENURI STRADALE, între BUTENI și CUIED cu plată în Euro; LIVADĂ de MERE - 12 ha și 5.900 mp, cu o fâneață de 1 ha și 300 mp; LIVADĂ de MERE - 15 ha și 7.500 mp, cu o pășune de 1 ha; PĂDURE - 2 ha și 9.600 mp; PĂȘUNE de 9 ha. Informații telefon 0723.541.683, contactat până VINERI - 21 noiembrie 2003, ora 11. (24769)

Vând 0,5 ha pădure, zona Nadăș. Telefon 286705. (24759)

Vând 1 ha teren arabil, situat aproape de centura Grădiște - Micălaca. Telefon 0744.397.847. (24855)

Vând teren intravilan, drum centură, front stradal mare, 6 Euro/mp. Telefon 253364; 0722.257.409. (24754)

Vând 3 ha teren la șoseaua de centură. Telefon 0744.615.247. (24969)

VÂNZĂRI AUTO

Vând Opel Ascona Diesel, înmatriculat, verde metalizat, stare impecabilă, 5 l/100 km, 2.500 Euro. Telefon 0740.121.038. (24773)

Vând OLTCIT CLUB, an fabricație 1986, stare acceptabilă. Informații telefon 289279 sau 0745.656.509.

Vând IVECO 3.5 tone, Izotermă, an fabricație 1996. Telefon 338244, 214217. (24620)

Vând Peugeot 406 TD, climă, stare foarte bună, 8.200 Eu. Telefon 0744.524.847. (24685)

Vând Opel Kadett, înmatriculat, capacitate 1300, 2 uși, avariat. Informații 0721.638.288. (24719)

Vând Dacia Break, an 1990, VT 2005, asigurare, unic proprietar, preț 1.200 Euro. Telefon 0742.902.683. (24740)

Vând VW Passat Variant 1.9 TDI, 1995, impecabil. Telefon 0744.232.068. (24758)

Vând Cielo, 1996, cu toate dotările + alarmă, preț 4.350 Euro, negociabil. Telefon 0721.280.877. (24774)

Vând combină porumb știuleți, marca ZMAJ, Iugoslavia, pe 2 rânduri, depănușător, tocător și buncăr hidraulic, 3.500 Euro. Telefon 0724.271.833. (p)

Vând Jeep Nissan Terrano I 2.7 TD, an 1991, 7.200 Euro, piese schimb Nissan Terrano. Telefon 0724.249.849. (24802)

Vând Daewoo Cielo, cu îmbunătățiri, an 2003, în garanție, 6.800 Euro, negociabil. Telefon 0744.427.876. (24824)

Vând Dacia 1988, 850 Euro, negociabil, sat Nădab, nr. 481. Telefon 352790. (9567293)

Vând autoturism BMW, an fabricație 2000. Telefon 0742.512.775. (24827)

Vând Dacia 1300 cu elemente 1310, an 1979, stare foarte bună, 750 EU. Telefon 0724.822.248. (24845)

Vând Opel Vectra Berlină 20 DTI, an 2000, argintiu, climă + toate dotările, 9.800 EU. Telefon 0722.528.181. (9995553)

Vând BMW 325 TDS, negru, 1992, 6.900 EU. Telefon 0722.528.181. (9995553)

Vând Opel Astra Sedan 2.0 DTI, an 2000, argintiu, climă + toate dotările, 9.500 EU. Telefon 0722.528.181. (9995553)

Vând Audi A 6 2,5 TDI, 6 viteze, limuzină, argintiu, 1995, climatronic + toate dotările, 8.600 EU. Telefon 0722.528.181. (9995553)

Vând Nissan Terrano, 1989, benzină, preț 5.600, negociabil. Telefon 0745.289.482. (24875)

Vând autoturism VW Golf 1.9 TDI, an 2002, preț 14.000 Euro, negociabil; autoturism Audi A4, 2500 TDI, an 2003, preț 32.000 Euro. Telefon 0722.600.515. (24885)

Vând Opel Astra 1.7 DTI (Diesel), an 2002, alb, Kombi, 49.000 km, super, preț 8.950 Euro. Telefon 272957. (24898)

Vând VW GOLF IV 1.9 SDI, an 2000, gri metalizat, Kombi, 4 x airbag, ABS, servo, închidere cu telecomandă, faruri și oglinzi reglabile, electric, 89.000 km, preț 9.250 Euro. Telefon 0257/272957. (24897)

Vând Volkswagen Bora 1,9 TDI, an 2002, ac, alarmă, MP3, geamuri electrice, preț 13.400 Euro, negociabil. Telefon 0740.319.928. (24832)

Vând autoplatformă, RABA pentru transport bușteni; vând TAF pentru pădure, preț negociabil sau compensare cu bușteni. Telefon 0744.564.927. (24251)

Vând Dacia, an fabricație 1998, 28.000 km reali, excepțională, 1.850 Euro. Telefon 0722.244.926. (24765)

Vând Dacia camionetă, cu obloane, neacoperită, an 1999, stare foarte bună, preț 2.450 Euro, negociabil. Telefon 0745.089.806. (24780)

Vând Dacia 1310, albă, originală, an 1998, bord CN, alarmă, impecabilă, 2.200 Euro. Telefon 0745.489.918. (24780)

Vând microbus Toyota cu locuri, înmatriculat, necesită mici reparații caroserie, 850 Euro. Telefon 0745.489.918. (24780)

Vând Dacia Papuc, 5 locuri, acoperită, bord CN, vopsea originală, 43.000 km, stare foarte bună, preț 2.500 Euro (asigur înmatriculare în preț). Telefon 0745.489.918. (24780)

Vând Peugeot 309 benzină, an fabricație 1990, înmatriculat 1997, benzină, capacitate cilindrică 1.400 cmc. Telefon 0745.355.803. (24910)

Vând piese Volkswagen Passat: motor + cutie, uși, aripi, planetare, parbrize, telescoape, cârlig, aeroterme, scaune, faruri, stopuri, oglinzi, mânere, etc. Telefon: 273965, 0721.838.968. (24953)

Vând Ford Sierra: central, servo, computer, 500 Eu, negociabil. Telefon 273965, 0721.838.968. (24953)

Vând motor Volkswagen 1600 Diesel, echipat complet, 400 Eu, negociabil; cutie 5 trepte. Telefon 273965, 0721.838.968. (24953)

Vând Dacia 1310 L, an 1999, alb boreal, închidere alarmă, instalație gaz omologată, 2.550 Euro, negociabil. Telefon 0721.933.917. (24966)

Vând Dacia 1310 L, an 1999, alb boreal, închidere, alarmă, geamuri ionizate, stare foarte bună, 2.450 Euro, negociabil. Telefon 0721.933.917. (24966)

Vând Dacia Breck, 1995, metalizată, unic proprietar. Telefon 0723.165.374; 256396. (24974)

Vând Dacia 1310, an 1986, preț 900 Euro, negociabil. Telefon 0742.507.808. (9994312)

Vând Saviem stare bună; Seat Ronda Diesel, an 1984; Renault 19, an 1992, Diesel, neînmatriculat. Telefon 411181, după ora 19. (24975)

Vând autoturism Mazda 626, 2000 D, 1987. Telefon 512301, 0745.880.530. (9566966)

Vând tractor U 650 + plug, stare bună, preț negociabil. Telefon 0257 - 354612. (9567296)

Vând ARO camionetă 320 D, în stare de funcționare. Informații telefon 0257 - 474151. (3913344)

Vând tractor Internațional 45, preț 1.700 EU, negociabil. Telefon 0745.505.122. (9567339)

Vând tractor U 651, stare foarte bună, preț 140.000.000 lei. Telefon 0740.204.123. (9567340)

Vând Dacia 1310, an fabricație 1988, stare bună, preț 800 EU. Telefon 0257 - 462672. (9567341)

Vând Dacia 1310 L, 1999, semiremorcă Padiș 500, 1997. Telefon 218042, 0744.958.818. (24998)

Vând Ford Orion Diesel, 1990, 2.700 Euro. Telefon 0745.263.172; 236170. (9995570)

VÂNZĂRI ELECTRO

Vindem LĂZI, COMBINE FRIGORIFICE, CONGELATOARE, FRIGIDERE, MAȘINI DE SPĂLAT, TV COLOR, numerar sau în rate, prețuri foarte mici și negociabile, Calea Radnei nr. 225, telefon 259339, 0744.706.321, 563027. (24145)

Vindem CASE MARCAT, CÂNTARE, str. I. L. Caragiale nr. 22. Telefon 272727. (23794)

Vând CONGELATOR, COMBINĂ FRIGORIFICĂ și FRIGIDER, foarte ieftin și garanție. Telefon 275277. (22826)

Vând TV COLOR, MAȘINĂ AUTOMATĂ DE SPĂLAT, foarte ieftin și garanție. Telefon 275277. (22826)

Vindem CASE MARCAT FISCALE, CONSUMABILE, CÂNTARE ELECTRONICE. Telefon 211211, 281188. (c.)

Vând la prețuri bune TELEVIZOARE COLOR, MAȘINI SPĂLAT AUTOMATE, CONGELATOARE, LĂZI și COMBINE frigorifice. Ofer garanție. Calea Radnei 153. Telefon 274600. (23223)

Vând vitrină frigorifică, stare bună. Telefon 0724.249.849. (24802)

Vând TV COLOR, diverse mărci și modele, garanție, 2.400.000 lei. Telefon 338175, orele 9-17. (24513)

Vând combină frigorifică cu 2 motoare, stare foarte bună. Telefon 228228; 0745.180.155. (24785)

Vând frigider Arctic 180 L, stare perfectă. Telefon 274129. (24958)

Vând congelator Arctic, 4 sertare, nefolosit. Telefon 261839. (25004)

VÂNZĂRI DIVERSE

Vând sufragerie antică, originală, Lengyel (argintar, masă extensibilă, 6 scaune, etc), 3.500 Euro; set pahare Zepter, original (18 pahare, tavă, cești), 800 Euro; mașină spălat vase Bosch, 350 Euro. Telefon 0257/279647; 0740.121.038. (24773)

Vând PLASĂ GARD ZINCATĂ - 25.000 lei/kg, toate dimensiunile, CUIE, PLASĂ RABITZ, 39.000 lei/kg, toată gama de SÂRME, str. VRABIEI 4. Telefon 289997; 0744.289.997; 0721.474.980. (22999)

Vând TABLĂ ZINCATĂ și DECAPATĂ, COTURI și BURLANE FUM, JGHEABURI și BURLANE ZINCATE, str. Vrabiei, nr. 4. Telefon 289997; 0744.289.997; 0721.474.980. (22999)

Vând LEMNE FOC, NISIP, BALAST, asigur transport la domiciliul clientului. Telefon 241278; 0745.036.298. (25026)

Vând BOLȚARI, calitatea I, 14 modele, prețuri negociabile. Telefon 0745.634.885. (10076)

(Continuare în pagina 13)

ABONEAZĂ-TE la Pentru luna decembrie prețul abonamentului este de 70.000 lei.

ADEVĂRUL

Pentru abonați ziarul costă doar 2.800 lei

SE POT FACE ABONAMENTE
și pe trei luni, șase luni și un an
abonații nefiind afectați de majorările de preț ulterioare.

Cititorii care doresc să se aboneze la cotidianul ADEVĂRUL și întâmpină dificultăți în contractarea abonamentelor sunt rugați să sune zilnic între orele 8-16 la Oficiul Județean de Poștă Arad (tel. 230.850) sau la redacția ziarului nostru (tel. 281.797)

(Urmare din pagina 12)

Vând POMI FRUCTIFERI altoiți, diferite soiuri și ORNAMENTALI, sat CUVIN, nr. 210. Telefon 461064, 0744.174.785. (23879)

Vând GRÂU DE PANIFICAȚIE din Ungaria. Telefon 0722.679.936. (p)

Vând POMI FRUCTIFERI, ARBUȘTI ornamentali, TRANDAFIRI. Dorobanți nr. 86. Telefon 535058; 0744.635.011, familia SARUSI. (24854)

Vând LEMNE FOC, NISIP, BALAST, la domiciliul clientului. Telefon 214415 fost 277027. (24512)

Vând vier, 1 scroafă și 8 purcei Landras. Telefon 287384. (24643)

Vând garaj, zona Banu Mărăcine, în spatele Bazinului înot, 3.900 Eu. Telefon 0744.784.910. (24684)

Vând TĂRÂȚE, preț 6.100 lei/ kg, cantități mari. Telefon 0744.759.392. (9567337)

Vând LEMNE FOC, NISIP, BALAST, la domiciliu. Telefon 214535; 0721.889.679. (24734)

Vând LEMNE FOC, esență tare, transport la domiciliu. Telefon 253270. (24735)

Vând cățel Ciobănesc German, 50 Euro. Telefon 0744.232.068. (24758)

Vindem TERMOTECI noi, autorizate ISCIR, instalații încălzire complete. Rate, avans ZERO. Telefon 0740.848.239. (24747)

Vând ouă prepeliță. Informații telefon 273531, 374072. (24139)

Vând aparat măsurat diabet, import Australia, preț foarte bun. Telefon 0744.131.980. (9903200)

Vând costum popular vechi, oltenesc. Telefon 0742.508.894. (24859)

Vând COLȚARE, CANAPELE, FOTOLII. Telefon 0257/286069. (24862)

Vând LEMNE FOC, NISIP, BALAST, la domiciliu. Telefon 214428. (24872)

Vând frigider, congelator, ladă frig, combină frig, vitrină frig, casă. Telefon 210613. (24870)

Vând 2 vițele un an, vană fontă, bazin metalic 1 mc. Telefon 514560; 0744.834.138. (24917)

Vând televizor color, aparat gimnastică, instant gaz, bicicletă, combină muzicală AIWA. Telefon 279582. (24122)

Vând 10 purcei pe cereale, porc gras - bani. Telefon 514859. (24738)

Vând mașină de rindeluit pe 5 fețe. Telefon 216823. (24783)

Vând LAPTE PRAF BEBELAC. Telefon 0257/271120; 0745.169.760. (24804)

Vând frigider, stare bună, Play Station One, pătuț copil nou, pompă benzină electrică BMW. Telefon 0724.497.878. (24816)

Vând 2 MAȘINI CUSUT LINIARE, trifazice, 1 bucată TRIPLOK. Telefon 254224, 0723.256.602. (24761)

Vând șase porci grași și vacă pentru sacrificat. Telefon 0745.615.604. (24924)

Vând (lichidez) MOBILIER din casă, str. Petru Rareș 14/B. Telefon 0722.709.359. (24955)

Vând 3 porci grași, 28.000 lei/ kg, str. Marnei nr. 51. Telefon 274558. (9995557)

Vând bibliotecă culoare mahon, bucătărie tip lambriuri brad. Telefon 271363. (9995559)

Vând lemne de foc. Informații telefon 0742.197.395. (cc)

Vând un fotoliu și un birou, perfectă stare. Telefon 0257 - 257335. (24970)

Vând 5 porci grași între 80 - 140 kg, preț 27.000 lei/kg. Telefon 531623. (24980)

Vând floarea soarelui. Telefon 351412, 0744.775.107. (9567297)

Vând termotecă Vaillant (germană) sigilată, cu garanție. Telefon 286744, 0724.523.949. (24985)

Vând CONVECTOARE și BOILERE pe GAZ. Telefon 253973, 0723.727.470. (25005)

Vând vacă gestantă și un tăuraș, comuna Fântânele, nr. 52 A. Telefon 456039. (25013)

Vindem MORCOVI, orice cantități. Telefon 287544, 217005. (25014)

Vând APARAT de măsurat TENSIUNEA, nou, preț 1.800.000 lei. Telefon 0257/ 276642. (25020)

Vând PARCHET (fag, stejar), pervazuri (fag, stejar). Telefon 235271; 0744.555.338. (9995565)

Vând 2 vaci cu lapte. Telefon 273971 sau 0740.892.464, după ora 18, str. Mimozei nr. 1, Bujac. (9995568)

Vând mobilă „Camix" din 7 corpuri + mobilă bucătărie. Telefon 240371. (9995568)

CUMPĂRĂRI TERENURI, IMOBILIARE

Cumpăr apartament, garsonieră, chiar cu probleme financiare. Telefon 279718; 0744.542.931. (24745)

Cumpăr apartament 2-3 camere, Micalaca, zona 300, exclus etaj IV. Telefon 0723.308.286; 338544. (24905)

Cumpăr apartament 2, 3 camere, Alfa, exclus etaj IV. Telefon 0722.463.694; 338544. (24905)

Cumpăr apartament 2, 3 camere, Vlaicu, confort I. Telefon 0744.589.870; 338544. (24905)

Cumpăr garsonieră, confort I, orice zonă. Telefon 0723.308.286; 338544. (24905)

Cumpăr loc de casă în Fântânele. Telefon 0745.853.048. (25032)

CUMPĂRĂRI AUTO

Cumpăr Dacia 1310, cu CIV și numere noi, ofer între 8-20 milioane. Telefon 0723.045.296. (24800)

Cumpăr Dacia 1300-1310, cu numere noi, cu probleme caroserie, ofer între 6-16 milioane. Telefon 0723.955.814. (24800)

CUMPĂRĂRI DIVERSE

Cumpăr GRÂU, în zona Sântana-Curtici. Telefon 462342 sau 0740.172.327. (9567337)

Cumpăr GRÂU și PORUMB în cantități mari. Telefon 0740.310.283; 0257/ 531128, orele 9-17. (24804)

Cumpăr uși, din demolări. Telefon 234216; 0740.696.157. (24874)

Cumpăr coarne de cerb, stinghere, 150.000 lei/kg. Telefon 210863. (24756)

CUMPĂR GRÂU, peste 10 tone, plata pe loc. Asigur transport. Telefon 276477. (24417)

Cumpăr lampă ultraviolete. Telefon 0745.881.931. (24997)

Cumpăr scândură (2,5 cm) de tei, brad, uscată. Telefon 234664, 0723.170.159. (25002)

Cumpăr GRÂU, în cantități nelimitate. Telefon 0745.233.190; 373189. (25021)

LOCURI DE MUNCĂ

Angajăm VÂNZĂTOARE FAST-FOOD. Telefon 281823. (24925)

TÂMPLĂRIE PAL MELAMINAT angajează TÂMPLARI; fete necalificate. Telefon 275911; 0721.290.291. (24731)

SC angajează pentru GALȘA: CTC-istă, CONFECȚIONERE, cu experiență, salar 5.000.000-6.000.000, bonuri masă, decontare abonament. Telefon 0257/ 531668. (24819)

FABRICĂ ÎNCĂLȚĂMINTE angajează ȘEF SECȚIE SUBȚIAT și ȘTAMPILAT cu multă experiență. Rugăm să sune doar persoanele corespunzătoare. Telefon 272240. (24856)

Angajăm urgent DACTILOGRAFE, cu experiență. Telefon 0788.452.944. (24861)

SC angajează MAISTRE și CONFECȚIONERE, cu experiență (domeniul lenjerie intimă). Telefon 287391. (24860)

Angajez urgent ZIDARI și ZUGRAVI. Telefon 0721.318.982. (24886)

Angajăm VÂNZĂTORI, cu experiență, salar fix + comisîon. Telefon 0724.454.794. (24879)

Angajăm TÂMPLARI, VOPSITORI LEMN, ȘLEFUITORI LEMN. Telefon 216823. (24783)

Angajez 2 COCĂTORI, 2 AJUTORI pentru brutărie. Telefon 0740.013.298, 0745.297.168. (24243)

Angajez BRUTAR cuptor vatră. Telefon 270494, 0744.567.097. Condiții avantajoase. (24901)

SC BRIȘAN SRL angajează ȘOFERI PROFESIONIȘTI. Telefon 289399. (24937)

DEPOZIT angajează GESTIONAR, stagiul militar, carnet conducere, operare PC. Telefon 0723.268.404,0259-433.685. (24944)

Angajăm 2 VÂNZĂTOARE confecții femei. Telefon 280538, orele 10-16. (24952)

SOCIETATE COMERCIALĂ angajează OSPĂTARE. Str. Nicolae Bălcescu, nr. 2. (24950)

Angajez VÂNZĂTOARE la gheretă - alimentara, zona Spitalului Județean. Condiții foarte bune. Telefon 243203, seara. (24960)

SOCIETATE COMERCIALĂ angajăm PIZZAR și PERSONAL SERVIRE pentru gheretă, pe platoul gării Arad. Telefon 0722.241.448. (24963)

Angajez FEMEIE SERVICIU, carte muncă. Telefon 0722.913.114; 253927, după ora 16. (24967)

Angajez BĂRMĂNIȚĂ, OSPĂTARĂ. Informații telefon 0722.955.664. (24981)

FIRMĂ de ÎNCĂLȚĂMINTE angajează PERSONAL cu experiență pentru mașina de subțiat. Telefon 254233. (24987)

AZIMUT COMPANY angajează PERSONAL pentru control calitate și MECANIC, cu experiență. Telefon 256044. (24995)

Angajez urgent PATISERĂ, salariu 6.000.000, gheretă Spitalul Județean. Rog seriozitate. Telefon 0745.282.058. (25011)

Angajăm OSPĂTARI(E), strada Eminescu, intersecția cu Cicio Pop. Telefon 214464. (25034)

PRESTĂRI SERVICII

SILDOR PROD.
Reparații montaj, FRIGORIFICE și AER CONDIȚIONAT. Vânzări VITRINE, RAFTURI și CAMERE FRIGORIFICE, NOI. Telefon 0257-349121, 0257-270622. (c. 32)

PRESTIGE CONSTRUCT execută LUCRĂRI CONSTRUCȚII UNIVERSALE. Telefon 0744.775.398; 0744.108.829; 534239. (24733)

Execut ZIDĂRIE, TENCUIELI, GRESIERI, zugrăveli, rigips, IZOLAȚII acoperișuri, FUNDAȚII, consolidări, subzidiri. Telefon 234216; 0740.696.157. (24874)

REPAR ieftin FRIGIDERE, CONGELATOARE, garanțial, deplasare gratuită. Telefon 217451, 0722.417.397. (24690)

AUTOMATIC SERVICE repară MAȘINI SPĂLAT AUTOMATE, domiciliu. Telefon 259146; 0744.241.398. (24750)

SC execută: tencuieli interioare, zugrăveli lavabil, gresieri, faianțări, rapid, ieftin (cu fără factură). Telefon 0740.146.940, 277471. (24956)

Execut lucrări ZIDĂRIE, FAIANȚĂRI, GRESIERI, INSTALAȚII sanitare, electrice, rașchetări. Telefon 0740.943.601. (9995571)

DIVERSE

Ofer VALUTĂ, în condiții avantajoase, cu rezolvare rapidă. Telefon 0740.709.227. (25019)

SINDICATUL ASTRA VAGOANE vinde CĂRȚILE din BIBLIOTECA PROPRIE (beletristică, în română, maghiară, germană). Telefon 202352, 0744.797.086. (24612)

„E_1 AEROBIC CLUB" organizează AEROBIC PENTRU COPII, vârsta 6-14 ani, dimineața - după masa. Telefon 0722.504.378. (24422)

La data de 27 noiembrie 2003, ora 12, se va vinde la licitație publică imobilul situat în CURTICI, str. V. Goldiș nr. 19, proprietatea numiților STĂNULEȚ IOAN și DOINA. Prețul de strigare este de 1.387.637.500 lei iar licitația se va ține la Biroul Executorului Judecătoresc POPESCU VIRGIL din Arad, str. Blajului 2-4. (24779)

PREZICĂTOARE

Stimați cititori arădeni! Inegalabilă și unica, celebra tămăduitoare
AURELIA ARDELEANCA
din Arad, făcătoare de minuni, persoană serioasă, știută în țară dar și peste hotare, acum, în postul Crăciunului cu rugăciuni și Magie albă, dezleagă orice tip de farmece și blesteme, garantat 100%. Cei care aveți probleme nu ezitați și sunați la telefon 255414, 0723.924.535. (24955)

Secretele mele, ale MAGIEI ALBE,
VALERIA ZENA,
în Postul Crăciunului face DEZLEGĂRI de farmece și blesteme, cu rugăciuni, posturi și ritualuri cu apă adusă din Ierusalim, dezleagă cununii, aduce persoana iubită înapoi și multe altele. Telefon 0257-262935; 0744.288.220. (24737)

Nimic nu vă este ascuns și o întreagă lume de mister se deschide în fața dumneavoastră prin puterea clarvăzătoarei,
VALENTINA,
din Arad, prin puterile sale inegalabile, dezleagă cununii, scoate argintul viu, vindecă epilepsia, impotența, alcoolismul, este o VRĂJITOARE AUTORIZATĂ și oferă rezultate garantate. Poate fi contactată, telefon 0257-231258; 0721.564.457; 0742.670.581. E-MAIL: VALENTINA28RO@YAHOO.COM. (24734)

(Continuare în pagina 14)

Tipografia **Mediagraf**

Execută prompt, de calitate și la prețuri deosebit de avantajoase

Agende și calendare 2004 • *Registre, imprimate pliante, afișe* • *Ziare, reviste, cărți, sonete, invitații de nuntă, cărți de vizită*

Informații și comenzi zilnic între orele 8-14 la sediul din str. Feleacului F.N. (lângă Complexul Jackson) sau la tel. 250.902; fax 250.920.

(Urmare din pagina 13)

Cristina, Timişoara, mii de mulţumiri clarvăzătoarei LAVINIA RODICA cu harul ei sfânt mi-a dezlegat cununiile care le aveam legate. Acum sunt căsătorită şi foarte mulţumită. Sunaţi cu încrederea la telefon 0721.777.880, 0742.503.621. (24737)

Lucia din Timişoara, mulţumiri tămăduitoarei MARGARETA că mi-a adus soţul lângă mine, după o lungă despărţire. Telefon 0724.979.935. (24730)

TURISM

TRANSPORT SĂPTĂMÂNAL 2 persoane în ITALIA (confort). Telefon 277788, 0722.698.868. (24831)

SCHIMBURI

Schimb Renault 25 Turbo Diesel, cu Mercedes Cobra sau Ford Fiesta, la înţelegere. Telefon 273350. (24751)

ÎNCHIRIERI

Oferim spre închiriere SPAŢII COMERCIALE pentru: MAGAZINE, DEPOZITE, PRODUCŢIE. Telefon 281036. (c. 48)

Închiriez SPAŢIU COMERCIAL, str. Crişan. Telefon 0721.599.721, orele 12-16. (24732)

Dau în chirie GARAJ, zona FORTUNA. Telefon 286705. (24759)

Închiriez apartament 2 camere, bucătărie, baie, la casă, 100 Euro. Telefon 0740.212.750. (24864)

Închiriez (ofer) apartament cu 2 camere, zona Vlaicu. Telefon 271337. (24884)

Închiriez (ofer) apartament 2 camere, etaj I, Podgoria. Telefon 416266. (24899)

Închiriez 15 mp, Unirii nr. 1, 150 Euro/lună. Telefon 0722.294.842; 0722.287.612. (24814)

Ofer închiriere apartament 3 camere, lângă Teatru, amenajat, 250 Euro. Telefon 0257/281195. (24561)

Închiriez o cameră, intrare separată. Telefon 283129, str. A. Şaguna 194. (24864)

Ofer SPAŢIU de închiriat, în ARADUL NOU, 90 mp, toate facilităţile. Telefon 253973; 0723.727.470. (p)

Închiriez (ofer) apartament 3 camere, Bulevard, 150 mp, posibilităţi privatizare, preţ 500 Eu. Telefon 0745.529.407, 270176. (24951)

Închiriez 2 camere + baie, parter, acces separat, Podgoria, pentru firme 150 Eu. Telefon 270856, 286743. (24931)

Închiriez 2-3 camere, central, 200-300 Eu. Telefon 270856, 286743. (24931)

Închiriez apartament 3 camere, mobilat. Informaţii telefon 0722.955.664. (24981)

Închiriez spaţiu. Telefon 0744.904.778. (24984)

Închiriez una cameră, 2 eleve - studente, lângă Facultatea Aurel Vlaicu. Telefon 261839. (25004)

PIERDERI

Pierdut tichet asigurare auto pe anul 2003, eliberată de ASIROM pentru auto AR 01 RAA, pe numele Anghel Traian. Îl declar nul. (24971)

Pierdut legitimaţie tramvai eliberată de Regia de Transport, legitimaţie persoană cu handicap, eliberată de I.S.T.P.H, pe numele Roncea Gheorghe Nicolae. O declar nulă. (24976)

Pierdut carnet sănătate, eliberat de Dispensarul Turnu, pe numele Lucaci Cristina. Îl declar nul. (9995564)

✝ DECESE ✝

Cu adâncă durere în suflet şi în veci nemângâiaţi, familia ILCĂU IOAN şi EUGENIA, împreună cu bunica ILCĂU DRAGHINA, anunţă decesul fiului şi nepotului lor

ADRIAN ILCĂU,

la 23 ani. Înmormântarea va avea loc azi, 20 noiembrie 2003, ora 13, la Cimitirul Eternitatea. Dumnezeu să-l ierte şi să-l odihnească în pace!

Cu adâncă durere în suflete anunţăm încetarea din viaţă a celui care a fost un tată iubitor, socru şi bunic,

RAD GHEORGHE,

după o lungă suferinţă. Relaţii privind înmormântarea la telefon 273436 sau 349117. Familia îndoliată: fiica SIA, cu ginerele GHEORGHE şi nepoţii LUCIAN, DANIEL, SIMONA, MELINDA şi MIRELA.

Cu adâncă durere anunţăm încetarea din viaţă a celui care a fost tată şi socru

HOMOROGAN FLORIAN,

la vârsta de 59 ani. Înmormântarea va avea loc azi, ora 14, de la domiciliu din Arad, str. Constituţiei, nr. 100. Fiica DANA şi ginerele JOHANN, în veci îndoliaţi.

Cu durere în suflet anunţăm că după o scurtă şi grea suferinţă, a încetat din viaţă, cea care a fost mamă, bunică şi străbunică

MUSCA IELINA.

Înmormântarea va avea loc vineri, 21.11.2003, ora 13, în comuna ŞIMAND. Familia îndurerată.

Cu adâncă durere anunţăm încetarea din viaţă a iubitului nostru tată, socru şi bunic,

GRUION ROMAN,

în vârstă de 89 ani. Înmormântarea va avea loc vineri, 21 noiembrie 2003, ora 12, de la domiciliul din satul BRUZNIC. Familia îndoliată.

Cu durere în suflet ne luăm rămas bun de la mama noastră scumpă

LUKACS MARIA.

Înmormântarea va avea loc azi, 20 noiembrie 2003, ora 14, de la Capela Cimitirului Eternitatea (UTA). Familiile îndoliate LUKACS şi VIRAG.

Cu adâncă durere anunţăm încetarea din viaţă a celei mai dragi soţii şi mamă,

HORODINCA MARGARETA,

după o viaţă fericită de 56 ani. Înmormântarea va avea loc astăzi, 20 noiembrie 2003, de la Capela Cimitirului Eternitatea, la ora 15. Îndoliata familie, ONYECZKI HORODINCA.

Cu adâncă durere în suflet anunţ încetarea din viaţă a soţului meu iubit,

JIVAN PETRU,

la vârsta de 67 ani. Înmormântarea va avea loc astăzi, 20 noiembrie 2003, ora 15,45 de la Capela Cimitirului Eternitatea. Soţia JIVAN ROZALIA.

✝ CONDOLEANŢE ✝

Consternaţi de tragica dispariţie a iubitului lor fiu,

ADRIAN ILCĂU,

transmitem cele mai profunde sentimente de compasiune şi condoleanţe familiei îndurerate. Domnul să vă lumineze şi să vă dea tărie în aceste momente de grea încercare, oameni buni. Suntem alături de voi. Familiile BĂLAN şi GYARMATHY.

Un ultim omagiu celui care a fost

ing. ION LIVIU GIUGIULEAN.

Dumnezeu să-l odihnească în pace! Sincere condoleanţe familiei! S.C. GENERAL CUSTOMS BUILDER SRL. Director general, ing. OLAR GHEORGHE. (25025)

Suntem alături de dr. GIUGIULAN DINU în greaua durere pricinuită de pierderea fratelui. Sincere condoleanţe familiei îndoliate! Cabinetul de Oftalmologie, Spitalul Judeţean Arad.

Acum la trecerea fulgerătoare în eternitate a dragului nostru coleg şi prieten

ILCĂU ADRIAN,

transmitem sincere condoleanţe familiei îndoliate. Foştii colegi de liceu şi doamna dirigintă, prof. IOVUŢA CORNELIA. (24964)

Suntem alături de colegul nostru JIVAN BUJOR în greaua încercare pricinuită de dispariţia fulgerătoare a tatălui său. Sincere condoleanţe! Colegii de la SC EXPO MARKET JACKSON SRL Arad.

Sincere condoleanţe familiei JIVAN BUJOR în greaua încercare pricinuită de decesul tatălui. Sincere condoleanţe! Familia MEDINŢU GEORGE şi ARDENIŢA.

Sfaturile tale blânde ne vor călăuzi pe drumul vieţii. Nu te vom uita nicicând, draga noastră bunică

MUSCA IELINA.

Te plâng nepoţii şi strănepoţii. (24972)

✝ Împărtăşim durerea colegului ILCĂU IOAN şi suntem alături de el, acum când este greu încercat de moartea fulgerătoare a fiului

ILCĂU ADRIAN.

Sincere condoleanţe! SINDICATUL LIBER din SC IMAR SA Arad. (24988)

Împărtăşim durerea şi tristeţea familiei ILCĂU în urma pierderii fiului mult iubit. Comitetul de direcţie al SC IMAR SA Arad. (24989)

Sincere condoleanţe familiei ILCĂU la decesul fiului lor drag. Serviciul Aprovizionare-depozite al SC IMAR SA Arad. (24990)

Sincere condoleanţe familiei BORCUŢA PAVEL şi VOICHIŢA în marea durere pricinuită de moartea fulgerătoare a nepotului

ADI.

Colectivul Complexului de Servicii Sociale V. Babeş 11-13. (24992)

Profund îndureraţi suntem alături de JENI, NELU ILCĂU şi ALINA în marea durere pricinuită de moartea fulgerătoare a scumpului lor fiu şi logodnic

ing. ADRIAN ILCĂU.

Dumnezeu să vegheze somnul acestui suflet blând, iar pe cei rămaşi, să-i mângâie. Vecinii din bloc. (24994)

Foştii colegi de la Oficiul Calcul UTA împărtăşesc durerea şi sunt alături de familia ILCĂU în aceste momente grele ale despărţirii de fiul lor

✝ **ILCĂU ADRIAN.**

Dumnezeu să-l odihnească! (25007)

Suntem alături de prietena noastră DOINA VINEŞIU la marea durere pricinuită de decesul mamei sale. Dumnezeu s-o odihnească în pace! Familia ŞTIUBEA. (25018)

Un ultim omagiu adus celui care a fost prietenul şi colegul nostru

ing. ION GIUGIULAN.

Dumnezeu să-l ierte şi să-l odihnească-n pace! Colegii de la Secţia CANAL - RAAC ARAD. (25029)

✝ COMEMORĂRI ✝

S-au împlinit 1 an respectiv 2 ani de la decesul celor care au fost

IACŞICI ISA şi IACŞICI ELIZA.

Dumnezeu să-i odihnească în pace! Parastasul de pomenire va avea loc sâmbătă, 22 noiembrie 2003, la Catedrala Sârbească, la ora 11. Familia SĂPLĂCAN. (25031)

Anii au trecut dar nu şi uitarea. O lumânare şi o rugăciune la împlinirea a 18 ani de la decesul scumpului nostru părinte,

BULZAN NICOLAE.

Dumnezeu să te ierte şi somnul să-ţi fie liniştit. Familia. (24410)

Comemorăm 40 zile de la decesul neuitatei noastre mame,

ANA BUDIŞTEANU.

Parastasul va avea loc sâmbătă, 22 noiembrie a.c., orele 12, la Catedrala Ortodoxă Arad-centru. Dumnezeu să o ierte şi să o odihnească în pace! Familiile VICTOR şi DAN BUDIŞTEANU. (24436)

S-au scurs doi ani de tristeţe, lacrimi şi dor sfâşietor, de la moartea prematură a singurului şi dragului meu fiu,

DORIN MICULIŢ,

la numai 40 ani. Rog pe bunul Dumnezeu să-l odihnească în pace! Mama. (24838)

Se împlinesc 20 de ani de la trecerea în nefiinţă a celui care a fost

CUZMAN MOISE (Poştaşul).

Un gând de aducere aminte şi pentru cei ce au fost

CUZMAN VETA şi TODOR CORNEL.

Dumnezeu să-i odihnească! ARITICA şi familia. (24869)

La trecerea a doi ani, o clipă de aducere aminte, o rugăciune, lacrimi şi flori pe mormântul tău, dragă

VLĂDUŢ.

Te vom iubi şi plânge mereu! Familiile PAROAN şi ANDEA din Curtici. (24935)

S-au scurs şase săptămâni de la dispariţia celei care a fost

VAGO IULIANA (LIA).

Odihnească-se în pace! Familia VAGO. (24978)

Se împlinesc 6 săptămâni de la decesul bunului nostru tată, bunic şi socru

MOŞ VASILE.

Parastasul de pomenire va avea loc sâmbătă, 22 noiembrie 2003, ora 13, la Biserica Ortodoxă din Micălaca, str. Bârzava. Familia îndurerată LĂZĂU. (25035)

Azi, se împlinesc 3 luni de când ne-a părăsit cea mai bună mamă şi bunică

MORAR SOFIA,

din CHIER. Te plâng mereu: fiul GHIŢĂ cu familia, fiica MARINELA cu familia, fiul SORIN cu familia. Cât ai trăit te-am iubit, cât vom trăi te vom plânge! (9995566)

✝ SERVICII FUNERARE ✝

IN MEMORIAM "KUKI"

Servicii Funerare Complete

Str. M Eminescu Nr.4

ÎN CURTE

Tel:211.929 - 0723.343.964

Magazin deschis la orice oră

OFERĂ:

SICRIE 10 modele de la **600.000 - 2.800.000**

SICRIE LUX 6 modele de la **3.600.000- 11.500.000**

SICRIE import 70.000.000 lei

Mânere, şuruburi accesorii

LENJERIE 7 modele de la **350.000 - 2.000.000**

GRATUIT ! ! ! !

Transportul sicriului la domiciliu

ÎNBĂLSĂMATUL

Plata în Rate ! ! !

Transport Intern şi Internaţional

RO STYL COMPANY

SERVICII FUNERARE COMPLETE

PRODUCĂTOR SICRIE

ARAD, STR. M. EMINESCU 22, TELEFON 214.422

TELEFON **0744.690.121**

Magazin deschis şi noaptea

OFERIM

- **SICRIE** 10 MODELE DE LA 500.000 LA 3.600.000
- **SICRIE LUX** 4 MODELE DE LA 4.500.000 LA 20.000.000
- **LENJERIE DECES** 6 MODELE DE LA 300.000 la 2.000.000
- CRUCE, LUMÂNĂRI, PROSOAPE, BATISTE, MÂNERE şi ŞURUBURI SICRIU

OFERTĂ **SICRIU FAG** CRUCE RESPETE 1.500.000

APELÂND LA SERVICII: ÎMBRĂCAT, FORMOLIZAT ŞI TRANSPORT BENEFICIAŢI DE **15%** **REDUCERE LA SICRIU**

TRANSPORT INTERN ŞI INTERNAŢIONAL

▼PLATA ŞI DUPĂ ÎNCASAREA AJUTORULUI DE ÎNMORMÂNTARE.

PĂREREA DVS. CONTEAZĂ!

Visez
și la fabrica mea de confecții
dar deocamdată...

Deocamdată am investit mult în magazin. Și am succes. Dar pentru fabrică va trebui să mai aștept.

Raiffeisen BANK
Banca ta de încredere.

Am auzit că ai planuri mari și că știi să administrezi o afacere. Așa că nu vedem de ce ai mai aștepta. Programele de finanțare Capital și Invest au fost create special pentru a veni în ajutorul întreprinderilor mici și mijlocii. Pentru ca tu să poți ajunge mai ușor acolo unde îți dorești. Durata finanțării este de până la 5 ani și, în funcție de nevoile tale imediate de investiții, pachetul de la Raiffeisen Bank conține: Credit pentru capitalul circulant pe termen scurt// Credit de investiții pe termen mediu// Linie de credit.

Programul pentru ÎNTREPRINDERI MICI ȘI MIJLOCII

Vrei să afli mai multe? Vino la sucursala Arad, str. Vasile Goldiș nr. 1-3, telefon 0257.280.583. Te așteptăm!

(3760941)

SC EXPERT SA Arad

În calitate de lichidator al SC INDCOOP SA ARAD, anunță vânzarea, în conformitate cu prevederile Legii 64/1995 republicată, prin licitație publică, deschisă, cu strigare, fără preselectie și fără supralicitație, a activului

SEDIU, HALĂ TÂMPLĂRIE, USCĂTORIE, DEPOZITE ȘI PLATFORMĂ BETONATĂ ÎN SUPRAFAȚĂ TOTALĂ DE 10.389 MP.

PREȚUL DE PORNIRE ÎN LICITAȚIE VA FI DE **12.960.000.000** LEI LA CARE SE ADAUGĂ TVA(19%).

Activul este amplasat în Arad, Calea Bodrogului, nr. 10, putând fi vizitat zilnic între orele 9,00 - 14,00.

Caietul de sarcini cuprinzând descrierea activului și regulamentul de desfășurare al licitațiilor se poate consulta zilnic între orele 9,00-14,00, la sediul SC EXPERT SA din Arad, str. Bolintineanu, nr. 5.

Licitația pentru activul din prezentul anunț va avea loc în data de **11.12.2003**, ora 12,00 la sediul SC EXPERT SA din Arad, str. Bolintineanu, nr. 5.

Achiziționarea caietului de sarcini, înscrierea, achitarea taxei de participare și a garanției pot fi efectuate până la data de **10.12.2003** ora 15,00.

In caz de neadjudecare licitatia va fi reluată după o publicitate prealabilă.

Informații suplimentare cu privire la activ și desfășurarea licitației pot fi obținute la sediul lichidatorului SC EXPERT SA sau prin telefoanele 0257-259.740, 0722-343.784 - MOT MARIUS, 0721-921.042 FAUR VIOREL.

EXPERT SA Arad

În calitate de lichidator al SC INDCOOP SA Arad vinde la licitația publică din data de 11.12.2003 ora 10,00 urmatoarele categorii de bunuri:

-Mașini unelte (mașină de indoit tablă abkant, strung SN 320/750, strung SR 200, strung SR 250, prese cu excentric de 25 TO, 40 TO si 100 TO, mașini de găurit G 13 si G 25, polizoare simple și duble)

-Mașini de tâmplărie (fierăstrău panglică FP 8 mașini de șlefuit, mașina de găurit multiplu, freza MUT 400 FC, freza cu ax superior, abrichturi, circulare, mașina de copiat piese lemn HEMPELL, mașini de ascuțit scule)

-mașini de injectat mase plastice

-alte mijloace fixe (electrocompresoare, bancuri de lucru, planșete desen, birouri, scaune, dulapuri lemn și metalice, mașini de scris, etc.).

Prețurile sunt reduse cu 10% fata de licitația anterioară.

Lista completă a bunurilor scoase la licitație este afișata la sediul SC INDCOOP SA din Arad, Calea Bodrogului, nr. 10. Relatii suplimentare la tel. 0721921042 sau 0257259740. Licitația se va desfasura la sediul SC INDCOOP SA Arad.

(C.A.596/2003)

Primăria comunei Zăbrani

scoate la **LICITAȚIE** următoarele **spații** cu altă destinație decât cea de locuință după cum urmează:

- **73,58 mp în localitatea Zăbrani nr. 621** pentru farmacie umană.
- **64,00 mp în localitatea Chesinț nr. 480** pentru spațiu comercial excepție restaurant.
- **79,64 mp în localitatea Chesinț nr. 480** pentru brutărie.

Licitația v-a avea loc la sediul Primăriei comunei Zăbrani în data de 08.12.2003 orele 10,00. **Relații suplimentare la sediul primăriei sau la telefon 0257/457333.**

(3761208)

S.C. **Safilar** S.A.
depozit Arad

Angajează

Gestionar

Cerințe:

- studii medii;
- experiența în domeniu;
- disponibilitate pentru program prelungit;
- garanție imobiliară.

Se oferă:
- salariu fix + bonuri de masă.

Persoanele interesate pot trimite c.v. la **fax 0257-287.414** până la data de **24.11.2003.**

(4044423)

ROMTELECOM S.A.

Pentru a răspunde aspirațiilor de dezvoltare a afacerilor dumneavoastră, vă venim în întâmpinare cu cele mai avantajoase oferte, invitându-vă să deveniți Agent Local pentru comercializarea produselor ROMTELECOM:

- **cartele telefonice**
- **cartele preplătite**
- **aparate telefonice**

Nu ezitați să profitați de oportunitatea de a vă alătura unei companii de prestigiu cum este ROMTELECOM, fapt care se poate transforma într-un real avantaj pentru dumneavoastră.

Toți cei interesați de oferta noastră pot obține informații suplimentare la numărul de telefon: **08010 AGENT (08010 24368).**

ROMTELECOM | ROMANIA partener oficial al Comitetului Olimpic Român

(c.716/2003)

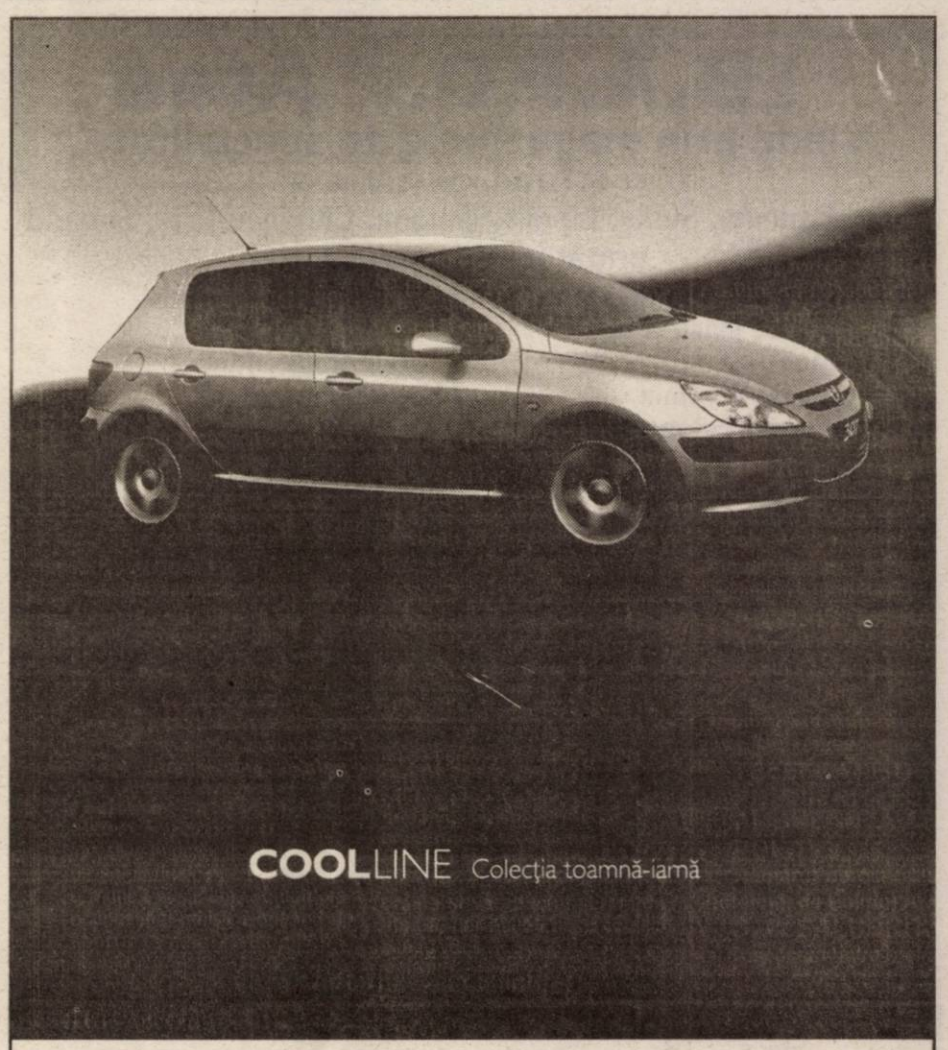

www.peugeot.com.ro

O linie specială, cu climatizare și computer de bord gratuit.

Oferta este disponibilă pentru toate tipurile de motorizare și este valabilă până la sfârșitul anului, în limita stocului.

307 PEUGEOT

AUTO SML - CONCESIONAR PEUGEOT
Micălaca 1, Est Arad, tel: 0257/278.738

(3760810)

S.C. SATLINE S.R.L. TELEFON 251.461, 0744/507.211 SHOW ROOM ARAD, Piata Mihai Viteazul - BL. M7 - PARTER
TÂMPLĂRIE DIN ALUMINIU ŞI P.V.C. NOU! RATE / 5 ani AVANS 0
CU GEAM TERMOPAN; PROFILE PVC TROCAL Germania; PROFILE ALUMINIU Grecia

Magazinele BENDEA
VĂ OFERĂ
INSTALAŢII SANITARE
GRESIE FAIANŢĂ
TOATĂ GAMA DE INSTALAŢII SANITARE, MATERIALE DE CONSTRUCŢII, SCULE, MATERIALE PT. AMENAJĂRI INTERIOARE
GRESIE FAIANŢĂ
IMPORT ITALIA şi SPANIA
NOU!!! Produse electrocasnice
● cuptoare cu microunde ● aragaze
● maşini de spălat ● hote
● televizoare
● frigidere
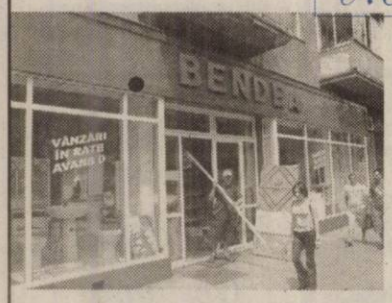

TOATE PRODUSELE COMERCIALIZATE CU PLATA ÎN 60 RATE LUNARE FĂRĂ GIRANT
DOBÂNDĂ 1,75%LUNĂ
(c.579/2003)
ARAD, B-DUL REVOLUŢIEI nr. 26-38 Telefon 231.853
ARAD, STR. PĂDURII Telefon 228.966
ARAD, STR. L. REBREANU nr. 68 Telefon 250.905

Camera de Comerţ Arad
Organizează următoarele cursuri:
- contabilitate postliceal
- contabilitate şi aplicaţii pe calculator
- operator calculator (Windows, Word, Excel)
- utilizare Word
- utilizare Excel
- limbi străine (engleză, italiană, franceză, germană, spaniolă)
- iniţiere în activitatea de resurse umane (inclus şi dezbateri asupra Codului Muncii)
- vânzător
- noutăţi pe linie fiscală
- declarant vamal

Informaţii suplimentare la sediul Camerei de Comerţ Arad, str. Clośca nr. 5, camera 31, etajul 2. Tel.: 20.88.07; 20.88.08.
(c.43/2003)

Camera de Comerţ Arad
În atenţia agenţilor economici şi a persoanelor fizice interesate
Conform Ordonanţei 99/2000 cu modificările ulterioare, privind comercializarea produselor şi serviciilor de piaţă precum şi a normelor metodologice de aplicare a acesteia, PERSONALUL ANGAJAT ÎN EFECTUAREA DE ACTIVITĂŢI COMERCIALE cu produse din sectorul alimentar şi de alimentaţie publică, TREBUIE SĂ FI ABSOLVIT UN CURS DE VÂNZĂTOR SAU DE NOŢIUNI FUNDAMENTALE DE IGIENĂ.
Pentru a veni în sprijinul celor interesaţi, Camera de Comerţ oganizează curs pentru vânzători şi curs de noţiuni fundamentale de igienă.
Informaţii suplimentare la sediul Camerei de Comerţ Arad, str. Clośca nr. 5, camera 31, et. 2, tel. 20.88.07; 20.88.08 (c.43/2003)

s.c.MOBILĂ şi BINALE s.r.l.
TÂMPLĂRIE PVC
CALITATE GERMANĂ GEALAN
Execută mobilier din pal melaminat la comandă
Uscă cherestea capacitate 10 m³
Furniruieşte cu presă import Italia
TELEFOANE 213.145 514.901 0745.852.250

S.C. B.A.P.D. S.A. Arad
Vinde prin magazinele de specialitate
situate în Arad, cât şi în judeţ:
Ineu, Pâncota, Sebiş, Lipova, Sântana, Chişineu-Criş, Şimand
următoarele produse:
- Cabluri şi conductori electrici
- Aparataj de joasă şi medie tensiune
- Corpuri de iluminat
- Condensatori şi motoare electrice
- Aparataj electrocasnic
- Organe de asamblare
- Cuie
- Sârmă de bobinaj
- O gamă largă de scule
- Cauciucuri, furtune, curele trapezoidale,
- Vopsele, grunduri
- Biciclete
- Contoare pentru branşament şi apartament
- Klingerit
- Electrozi şi sârmă sudură

PREŢURILE SUNT FĂRĂ CONCURENŢĂ
CĂUTĂM SPAŢII COMERCIALE PENTRU ÎNCHIRIERE
în zona Vlaicu, Micălaca, Aradul Nou, Pecica, Curtici
Informaţii la tel. 0257-281165
Executăm: diverse scule şi matriţe de orice complexitate.
Informaţii la tel. 0257-270360 sau 0257-270367.

s.c. REMAT s.a. Arad
COLECTEAZĂ DEŞEURI
de fier, hârtie, acumulatoare, mase plastice, neferoase etc.
Plata se face pe loc la cele mai bune preţuri.
OFERĂ SPRE VÂNZARE toată gama de laminate.
Str. Câmpul Liniştii nr. 1, tel. 281.760, 246.124.
ANGAJĂM ELECTRONIŞTI
- informaţii tel. 270.367.
(c.432/2003)

BODIMAR
Tel/Fax: 0257-270.078 0257-270.079
vă oferă la preţuri promoţionale
- GIPSCARTON KNAUF; RIGIPS; LAFARGE şi ACCESORII
- SISTEME DE COŞ SCHIEDEL şi EFFE 2
- ŢIGLE INDIGENE şi IMPORT (BRAMAC şi TONDACH); SISTEME DE JGHEABURI
- PARCHET LEMN şi LAMINAT; BINALE
- VATĂ MINERALĂ CAŞERATĂ şi NECAŞERATĂ; POLISTIREN EXPANDAT şi EXTRUDAT
- GRĖSIE; FAIANŢĂ; ARTICOLE SANITARE; TAVANE CASETATE şi ORNAMENTALE
- CIMENT; VAR; GLEŢURI; ADEZIVI; IPSOS
- BLOCURI CERAMICE POROTHERM; IMPORT şi INDIGENE (15 DIMENSIUNI şi MODELE)
- COPERTINE: PLĂCI BITTUWEL; FIBRĂ DE STICLĂ; PLĂCI POLICARBONAT şi AZBOCIMENT
- O.B. şi P. C.; PLASĂ SUDATĂ; PLASĂ GARD; RABIŢ; SÂRMĂ; CUIE etc.

Aici găseşti tot ce doreşti şi toate materialele de care ai nevoie să repari şi să construieşti de la fundaţie la horn!
AICI POŢI CUMPĂRA ÎN RATE, cu AVANS 0, FĂRĂ GIRANŢI!
(c.551/2003)

WEST BANK S.A.
din 15 octombrie 2003
SANPAOLO IMI BANK
ROMANIA
ARAD, B-dul Revoluției nr 88
TELEFON : 284.888 ; FAX : 285.202

ADEVĂRUL

Cotidian independent Arad

ASTRA
ASTRA VAGOANE CĂLĂTORI
Singurul producător de confort din domeniu
Str. Petru Rareș 1-3
Tel: 233.651 Fax: 258.168
e-mail: astra.calatori@astrac.rdsar.ro

Anul XV, nr. 4071 | 20+8 pagini | VINERI 21 NOIEMBRIE 2003 | 5.000 lei
adevarul@arad.ro; adv.pub@arad.ro | http://adevarul.arad.ro
Publicație auditată de BRAT | Tiraj mediu zilnic vândut: 30 531

Încă un subiect gras!

Mircea Dorgoșan

Nu trece o săptămână lăsată de la Dumnezeu fără ca politicienii noștri să nu se dea în stambă! Pentru că așa văd și înțeleg ei politica: **astăzi spui una și mâine alta!** Ce contează că oamenii te judecă și te arată cu degetul: noi să fim sănătoși și să ne putem face treburile mai departe, în rest, ce-o fi, o fi!

La toate acestea mă gândeam urmărind brambureala din ultimele zile privind **data viitoarelor alegeri.** Nu știu cum este la alții, socotesc că și acolo politicianul este tot politician, și nu călugăr, dar indiferent de ce se întâmplă în curtea vecinului jocul acesta de uite popa, nu e popa de la noi în privința alegerilor dă foarte prost la public, cum se zice. Adică, întărește părerea tot mai generală că **aproape întreaga clasă politică românească este una de strânsură, formată din amatori.** Din amatori în sensul că nu au nici cea mai vagă responsabilitate pentru ceea ce fac și pentru ceea ce spun, ei schimbându-și părerile de la o zi la alta și chiar de la o oră la alta!

Și cel mai ilustru și mai recent exemplu în această direcție sunt - cum spuneam - alegerile viitoare. **Nu știu ce se întâmplă cu Adrian Năstase** pentru că el, în general - cu unele excepții -, s-a dovedit un premier abil și cumpătat, un politician care nu se aruncă orbește, cu capul înainte în orice și cu atât mai puțin într-o treabă atât de importantă și de sensibilă cum sunt alegerile. În mod normal discuțiile pe această temă le porți într-un cerc restrâns, nici chiar cu toată conducerea partidului și abia după ce ai ajuns la un consens, la o soluție ieși în public să spui ce ai gândit și ce ai hotărât. Exact invers decum a făcut Adrian Năstase, care dimineața a vorbit despre data alegerilor parlamentare de anul viitor colo către Crăciun, la prânz s-a răzgândit, aducându-le imediat după Sfântul Nicolae, pentru ca după amiaza să vină cu „bomba": **nu-i bine nici de Crăciun și nici de Sfântul Nicolae, ci, cel mai bine** și mai bine ar fi ca alegerile -, nu doar cele parlamentare, ci toate, și cele locale, și cele parlamentare, și cele prezidențiale - **să se desfășoare ... în vară, mai exact în 6 iunie!**

(Continuare în pagina 5)

Ieri, în „extraordinara" CLM Arad

Facilități fără precedent pentru pensionari

Foto: Viorel Muscă

Puterea și Opoziția, zâmbitoare... de partea pensionarilor!

Consilierii municipali s-au întors cu fața către pensionarii Aradului, votând în unanimitate un proiect de hotărâre așteptat de ani de zile: **„Începând cu data de 1 ianuarie 2004, pensionarii din municipiul Arad care au un venit lunar mai mic de patru milioane de lei, beneficiază de gratuitate la transportul în comun cu tramvaiele".**

Decizia de ieri a aleșilor locali nu mai face nici o discriminare între pensionarii cu venituri mici, arătând clar că de gratuitate beneficiază toate categoriile de pensionari care au venituri sub patru milioane de lei și domiciliul în municipiul Arad.

Zecile de mii de pensionari vor putea călători cu tramvaiul doar în baza unei legitimații eliberate de către Compania de Transport Public Arad (C.T.P.A.). Legitimația de călătorie are o valabilitate de doi ani și se va putea obține contra unei sume modice de câteva mii de lei.

Gurile rele vor zice că această măsură de protecție socială a fost adoptată dintr-un elementar calcul electoral. Poate că așa stau lucrurile, dar acest fapt pălește pe lângă bucuria pe care consilierii municipali au făcut-o ieri pensionarilor cu venituri mici.

Nicolae Oprean

(Continuare în pagina 6)

INTERNEXT
Acces liber fără parolă !
Trafic NELIMITAT !
891234
Tarife fără TVA:
TARIF I Luni-Duminica 8-22 3,52 eurocenti/minut
TARIF II Luni-Duminica 22-8 1,76 eurocenti/minut
Info : 0257-285353; www.inext.ro

Fideli și norocoși

Foto: Marcel Canciu

Pag. 3

PARKTRONIC
Cel mai modern sistem de parcare din Romania
Cardurile de parcare si tichetele de o zi pot fi procurate de la magazinele ce afiseaza sigla Parktronic,precum si de la masinile inscriptioante cu sigla Parktronic.
(c. 76/2003)

Primim spre publicare

Către
Redacția ziarului
„Adevărul"

În urma articolului intitulat *„Românii din Timoc, la Arad. Oficialitățile locale nici nu i-au băgat în seamă"*, vă transmitem spre publicare următoarele:

„Vizita la Arad a delegației din Valea Timocului a avut loc la inițiativa Comisiei pentru Cultură a Consiliului Județean Arad, care a asigurat finanțarea deplasării și a organizat împreună cu Biblioteca Județeană „A.D. Xenopol", întreaga acțiune.

(Continuare în pagina 4)

În acest număr
Supliment TV

Prin fax, de la deputatul arădean Nicu Cojocaru

Trei miliarde de lei pentru Catedrala Ortodoxă

Pag. 4

CANADA
Québec
Emigrare
Clădirea Inst. Proiectări - lângă Astoria
Bd Decebal 2 – 4
Tel 214 678
(4044293)

ASIROM
ASIROM oferă până în 31.12.2003
pentru asigurările de tip
CASCO, CLĂDIRI şi BUNURI nou încheiate
reduceri de primă între 20% şi 40%
atât persoanelor fizice cât şi celor juridice.
Aveți asigurările noastre.

S.C. CARA S.R.L.
Angajează
Casieră
cunoştinţe de operare PC
Informații la tel: 259.497
(c.623/2003)

3M
Soluții și Tehnologii Inovatoare
De la o Companie de Incredere
www.3m.com/ro
Tel. 021/202.8000; Fax: 021/224.3184
(3760798)

TRANSPROFESIONAL
CENTRUL DE PREGĂTIRE PROFESIONALĂ ÎN TRANSPORT RUTIER
AUTORIZATIA MCTI-43/1401/2003
ORGANIZEAZĂ
Curs de pregătire profesională-coordonatori transport pentru firme de transport marfă-persoane și taximetrie.
Condiții minime liceu cu diplomă de bacalaureat.
Cursurile încep cu data de 24.11.2003 orele 1700 la Școala de Șoferi Aradul Nou.
Relații suplimentare telefon 0721/269.697 sau 0722/371.816.
(4044424)

ÎNCHIRIEZ SPAȚII COMERCIALE ULTRACENTRALE de la 30 m² până la 1000 m²
BIROURI ȘI SPAȚII DE PRODUCȚIE 500; 1000; 1500 m²
Tel: 338244
0721269705

Meditația zilei

Schimbarea este singurul lucru neschimbător.
Arthur Schopenhauer

Calendar

Vineri, 20 noiembrie

Astăzi, Soarele răsare la ora 7 și 19 minute și apune la ora 16 și 42 minute. Au trecut 324 zile din acest an. Au mai rămas 41 zile până în 2004.

Praznicul zilei: Biserica ortodoxă: Intrarea în biserică a Maicii Domnului. Dezlegarea la pește; **Biserica greco-catolică:** Intrarea în biserică a Maicii Domnului; **Biserica romano-catolică:** Intrarea în templu a Maicii Domnului.

A venit barza!

La Arad: Fazecaș Maria-Andreea, Iordăchescu Abiatar, Suldar Delia, Panin Alberto, Cocoș Laura, Suba Ielena-Cristina, Ardelean Raul-Flavius, Goga Marius-Ștefan, Fülop Szabolcs, Bora Adrian-Florin, Stoica Valentina-Cipriana, Hărdălău Florin-Ioan, Miclos Ștefan, Cârpaci Traian-Roman.

Comenzi taxi

- ALFA PLUS 949; 349.349
- TAXI ALFA 22.88.88; 25.25.26; 0723-200.301; 0745-50.60.70
- TAXI ARAD 244.244; 274.444; 0722-755.440
- DIESEL STAR 212.222; 0722-361.011; 0745-645.645
- EUROPA 275.555; 0723-677.555; 0744-828.163
- FAVORIT 280.000; 281.111; 0740-083.333; 0742-409.992
- GETAX 280.705; 280.100; 280.548
- MIRCO MILI 230.530; 230.730; 0740-152.828; 0723-062.366

„Adevărul" vă ascultă

L a telefonul dimineții, 280944, între orele 9.00-12.00

*** Cheltuieli comune!**

Dl. **Iuliu Okros** din Arad întreabă: „După câte zile petrecute în apartamentul meu trebuie să plătesc în plus la cheltuielile comune ale blocului pentru un musafir? Administratorul mi-a spus că șapte..."

Dl. **Petru Ucruț**, consilier juridic în cadrul Primăriei Arad ne-a informat că în baza HG 400/2003, asociația de proprietari decide după câte zile se încasează sume suplimentare pentru un musafir, cu specificația că acest termen nu poate fi mai mic de 15 zile.

*** Chirii la Recons**

Dl. **Cornel Cărbunaciu**, domiciliat în Calea Timișoarei nr.157 și-a cumpărat casa în baza legii 112. „Mi s-a spus că pentru a primi în proprietate și grădina aferentă clădirii trebuie să depun un dosar la Primărie și să plătesc o „chirie restantă" de 8,8 milioane de lei. Am plătit totul în luna iulie. Nici până astăzi nu am primit un răspuns la cererea mea. Mai mult decât atât, Recons-ul îmi cere în continuare chirie pentru grădină. E vina mea că primăria nu soluționează mai repede cazurile?!"

Am luat legătura cu reprezentanții Recons. Consilerul juridic Loredana Bonca ne-a informat că toate dosarele sunt depuse la primărie și că răspunsul se primește în aproximativ 30 de zile. La Primărie însă... „Avem peste 1000 de dosare la verificat. Săptămânal, o comisie se întrunește pentru a analiza aproximativ 30 de dosare. Dar volumul de muncă extrem de mare necesită și mult timp. Nu se poate da un termen exact în acest sens. Dat fiind însă faptul că terenul este primit pe gratis, merită așteptarea", ne-a spus Cristian Tomoș, consilier juridic în cadrul Primăriei Arad.

Redactor de servicu, M. P.

La telefonul după-amiezii, 280944, între orele 15,00-18,00

* Dl. **„Etienne Ștefan"** dorește să facă o sugestie în ceea ce privește preconizata privatizare a secției de Hemodializă a Spitalului Municipal Arad. **„Ar fi bine dacă secția ar fi mutată în altă locație din incinta spitalului, pentru a putea fi refăcută în locația actuală Biserica Sf. Ștefan care a funcționat acolo până în 1965. Cei bolnavi au nevoie de un loc de refugiu sufletesc".**

* Dl. **Vasile Ardelean**, din Micălaca, ne întreabă dacă se poate trece de la pensie de urmaș la pensie de vârstă. De la Casa Județeană de Pensii am aflat că în cazul în care o persoană este îndreptățită la ambele pensii, poate opta pentru cea pe care o dorește.

* O doamnă, care a dorit să-ți păstreze anonimatul, vrea să tragă un semnal de alarmă, printr-un avertisment adresat în special persoanelor în vârstă. Bunicul doamnei, în vârstă de 82 de ani, a primit vizita a doi bărbați, care au pretins că sunt de la Distrigaz, au „verificat" instalațiile, după care au pretins 900.000 lei. Au luat banii, au coborât la mașină după...chitanță și duși au fost. Bineînțeles că cei doi nu erau angajați ai instituției arădene, așa că aveți grijă cui deschideți ușa...

Redactor de serviciu, T.D.

Meteo

Vremea va fi predominant frumoasă. Cerul va fi variabil. Vântul va sufla slab la moderat din sud-vest. Noaptea și dimineața, pe alocuri, în zonele joase, va fi ceață.

Temperaturi maxime 13 la 16°C.
Temperaturi minime 3 la 6° C.

Actualitatea culturală

TEATRE

Teatrul de Stat Arad prezintă azi, 21 noiembrie, ora 18, la sala Studio, premiera piesei „Domnișoara Iulia" de Karl Strindberg. Sâmbătă, 22 noiembrie, la ora 18, se va juca piesa **Anonimul venețian**, iar duminică, 23 noiembrie, ora 18 piesa „Mătrăguna" de Nicolo Machiavelli.

CINEMATOGRAFE

DACIA (tel. 255576): Matrix Revoluții 3 (SUA) 11; 14; 17; 20

MUREȘUL (tel. 280532): Examen (România) 10; 12; 14; 16; 18

ARTA (tel. 280526): Copoi de Hollywood (SUA) 16; 18; 20

SALA MICĂ: Totul sau nimic (Anglia) 15,30; 18,30

PROGRESUL (tel. 287094) Duminică, 23 nov.: Jaf în stil italian (SUA) 15; 17

INEU (20-23 nov.): Cangurul Jack (SUA) 15; 17

CUR$UL VALUTAR

VALORI ÎNREGISTRATE IERI, 20 NOIEMBRIE 2003

Denumirea valutei	BNR	BCR		BRD		Banca Transilvania		Banca Românească		Banca Romexterra		Alpha Bank	
		C	V	C	V	C	V	C	V	C	V	C	V
Euro	40094	39750	40250	39780	40280	39850	40400	39900	40320	39650	40250	39850	40250
Dolar S.U.A.	33616	33300	33800	33290	33820	33300	34000	33369	33903	33200	33800	33350	33910
Forint	155	146	161	149	159	148	156	-	-	150	157	-	-

ADEVĂRUL
Cotidian independent Arad
Editor: S.C. ADEVĂRUL Arad S.R.L.
COD FISCAL R 1681938 ● COD SICOMEX 19.604 ● CERTIFICAT J 02/1886 / 31 X 1991 ● COD SIRUES 020956601 ● ISSN 1220 - 7489

Redacția și administrația: 310130 Arad, Bd. Revoluției nr. 81. Telefoane: SECRETARIAT - 281802, fax 280655, 280625; ADMINISTRAȚIE - CONTABILITATE - 281797; MICA PUBLICITATE - 210775; MAREA PUBLICITATE - 280904; CLUBUL PRESEI - 280989.

Consiliul de administrație: președinte - MIRCEA DORGOȘAN, telefon 281802, 280625; vicepreședinte - MIRCEA CONTRAȘ, telefon 280854; membri: LIZICA MIHUȚ, telefon 280070, ȘTEFAN TABUIA, telefon 280854, MIRCEA ȚÎȘCĂ, telefon 280904.

Colegiul de redacție: ȘTEFAN TABUIA (redactor-șef), telefon 280854; MARCEL CANCIU (șef secție foto), telefon 281701; ALEXANDRU CHEBELEU (șef secție sport), telefon 281701; GABRIELA GROZA (secretar general de redacție), telefon 280854; VASILE FILIP (șef secție cultură-învățământ-tineret), telefon 281855; 280003; IOAN IERCAN (șef secție politică), telefon 280943; DORU SAVA (șef secție social-economic), telefon 281738; NICOLAE OPREAN (șef secție actualități), telefon 281855; 280003; MIRCEA ȚÎȘCĂ (șef secție publicitate și difuzarea presei), telefon 280904; MIRCEA CONTRAȘ (vicepreședinte al consiliului de administrație), telefon 280854; MIRCEA DORGOȘAN (președinte al Consiliului de administrație), telefon 281802, 280625.

Tiparul executat la S.C. MEDIAGRAF S.A. ARAD, str. Feleacului F.N., telefon 250902, fax 250920

Adresa Internet http://adevarul.arad.ro

Horoscop

Vineri, 21 Noiembrie

Berbec (21.03-20.04). Se conturează o perioadă de acalmie. Cheltuiți cu inima ușoară ce-ați câștigat până acum.

Taur (21.04-20.05). Probleme cu copiii sau cu altcineva din familie. Mergeți la o întâlnire urgentă și secretă.

Gemenii (21.05-20.06). Forțe ostile și violente vă guvernează în această zi. Evitați pe cât posibil discuțiile, agresiunea fizică, altfel urmările vor fi destul de neplăcute.

Rac (21.06.-22.07). Armonie în familie. Cu banii însă stați cam prost.

Leu (23.07-22.08). Escapadă amoroasă spre sfârșitul zilei. Vești importante de departe.

Fecioara (23.08-22.09). Gospodari și meticuloși, vă dedicați întru totul vieții calme de familie. Nici un nor la orizont.

Balanța (23.09-22.10). Vă gândiți să începeți noi afaceri. Ceea ce aveți în prezent nu vă mai mulțumește. Căutați oamenii potriviți.

Scorpion (23.10-21.11). Prietenii vă cam părăsesc. În singurătatea care vă înconjoară vă întoarceți tot mai mult gândurile spre trecut.

Săgetător (22.11-21.12). Intenționați să faceți niște cercetări într-o problemă care vă frământă. Sunteți cam bănuitor pe consoarta dvs.

Capricorn (22.12-19.01). Astăzi sunteți tentat să dați petrecere strașnică. Oricum, se întrevede multă veselie în preajma dvs.

Vărsător (20.01-20.02). Greșeli peste greșeli pe toate planurile. Ce se întâmplă cu dvs? Adunați-vă urgent, altfel e de rău!

Peștii (21.02-20.03). Vi s-au înecat toate corăbiile. Traversați o acută criză financiară și sentimentală. Tăcuți și posomorâți, așteptați zile mai bune.

Utilitare

PRIMĂRIA MUNICIPIULUI
Program de relații cu publicul (camera 5) luni-miercuri-vineri între orele 8-12; marți-joi între orele 8-12; 15-17 - tel. 284.744, tel. centrală 281.850.

PIEȚE, TÂRGURI
Astăzi este zi de piață la Ineu, Lipova, Covăsânț, Mișca, Moneasa, Șepreuș, Șimand, Vladimirescu, Șeitin. Tot astăzi se organizează târguri săptămânale la Ineu, Șepreuș, Șimand.

FARMACII DE SERVICIU
❒ Farmacia **REMEDIUM** Arad, B-dul Revoluției nr. 52-54. Program luni-vineri: 7,30-20,00, sâmbătă 8,00-14,00. Telefon 233.195. Eliberăm rețete compensate și gratuite.
❒ Farmacia **„OMNIAFARM"**, Calea Aurel Vlaicu, Bl. Z28, cu program zilnic de la orele 8,00-22,00. Telefon 271.724. Eliberăm rețete gratuite și compensate.
❒ Farmacia **LIBRO PHARMA** NON STOP, Calea Aurel Vlaicu 60-68 (lângă stadionul UTA) telefon 212.992.
❒ Farmacia **TEAHAFARM** Arad, B-dul Revoluției nr. 65. Program: luni-vineri 8-21, sâmbătă 9-13. Telefon: 254.587.
❒ Farmacia **ELPIS PHARM** Micălaca, zona Piața Soarelui, str. Voinicilor, colț cu str. Păsunii, Bl. 193, sc. A, parter. Program: luni-vineri 8-20, sâmbătă 8,30-14. Tel: 259.619.

URGENȚE STOMATOLOGICE.
❒ Asigură Cabinetul din str. Crișan (în spate la Gionelli).
❒ În zilele de sâmbătă și duminică, urgențe stomatologice asigură și cabinetul din B-dul Revoluției nr. 62, ap. 17, între orele 9,00-19,00. Telefon: 256.665.
❒ Cabinetul Stomatologic din Calea Victoriei nr. 7A asigură zilnic urgențe, inclusiv sâmbăta, între orele 10-15. Telefon 0745.565.622.
❒ Cabinetul stomatologic din B-dul Revoluției nr. 95, etajul I, asigură urgențe, zilnic între orele 8-14, telefon 282.184.
❒ Cabinetul Stomatologic din str. Crișan nr. 6 (vizavi) de Complexul Stomatologic) asigură urgențe stomatologice. Luni-Joi: 13,30-19,00; Vineri: 9,00-15,00. Tel. 338.101
❒ Cabinetul Stomatologic din str. Românului nr. 4 (lângă antichitățile de pe colț cu Metianu) asigură zilnic urgențe stomatologice între orele 9-13; 15-20. Telefon 0744/752.020; 0723/013.704.

DISPENSAR VETERINAR
Dispensarul veterinar din Aradul Nou efectuează zilnic, orele 8-16 (sâmbăta 8-12) examen trichineloscopic, castrare porcine, ecornarea viteilor, însămânțări artificiale. Telefon 287.298.

ÎNTRERUPERI CURENT
Vineri, 21 noiembrie h 9-12: Piața Agroalimentară Bl. Z3, Z4, Z5, Z6; **h 11-14:** Călărași, Fulgerului, Paltinului, Vlad Țepeș, Porumbescu, Bumbacului și Poetului (p); **h 9-14:** Tulnic, Pescăruș, Emil Monția, Clopotului (p)

CITIRE APOMETRE
Vineri, 21 noiembrie: Bl. B, C, P, Z, Calea A. Vlaicu, Bl. Rodnei, Baladei, Streiului, N. Oncu, V. Moga, Grâului, Crasna, Doinei, Turturicii, Porumbiței, Dunării, Cal. A. Vlaicu, Hațeg, Slănic, Orăștie, Griviței cu soț, Mărului, Zorilor, Gh. Doja cu soț, Gh. Doja fără soț, Cpt. Ignat, Sibiului, Barbu Lăutaru, Gh. Barițiu, L. Szantai, Revoluției cu soț, George Coșbuc, Revoluției fără soț, I. C. Brătianu, Blajului

ADMINISTRAȚIA FINANȚELOR PUBLICE
Administrația Finanțelor Publice a municipiului Arad: Asistență contribuabili (impozitul pe venitul global) - telefon 280.633, 280.733, int. 198 (persoane fizice) și 125 (persoane juridice) între orele 8,00-12,00. Informații mai pot fi obținute la adresa de web: www.finantearad.ro

ÎNREGISTRĂRI ÎN CAZ DE DECES
Biroul de Stare Civilă - decese face înregistrări după următorul program: sâmbătă și duminică, între orele 9,00-11,00. Tel. 281.850.

TELEFOANE DE URGENȚĂ

POMPIERI 981; 251.212
AMBULANȚĂ ARAD - 961 sau 251.313
POLIȚIE: 955
Numărul de centrală telefonică al I. J. P. (Inspectoratul Județean de Poliție) Arad: 207.100.
S. C. SALUBRITATE S. A. ARAD
Dispecerat între orele 7,00-19,00. La telefonul: 280.873.
S. C. DISTRIGAZ-NORD S. A. TÂRGU MUREȘ
Sucursala de Distribuție a Gazelor Naturale Arad, Dispeceratul permanent - telefon 236.928; 256.928
PROTECȚIA CONSUMATORULUI
B-dul Revoluției, nr. 50. Telefon: 257.049.
Garda Financiară: B-dul Revoluției nr. 79, telefon: 281.119
INSPECTORATUL TERITORIAL DE MUNCĂ ARAD
Str. Episcopiei nr. 11-13, tel.: 211.762, 211.862, 257.251
AGENȚIA JUDEȚEANĂ PENTRU OCUPAREA FORȚEI DE MUNCĂ
Str. Gheorghe Lazăr nr. 20, tel: 281998, 211791.
POLIȚIA DE FRONTIERĂ - Tel.: 959

Premiile ziarului „Adevărul" pe luna noiembrie au fost înmânate, ieri, câștigătorilor

Fideli și norocoși

În structura cititorilor ziarului nostru ponderea o dețin abonații, categorie importantă care beneficiază de două avantaje: își asigură primirea cotidianului preferat la jumătate de preț, realizând astfel o economie bănească și, în același timp, pot câștiga lunar câte zece premii de fidelitate în valoare de 1.000.000 de lei fiecare. De fapt, aceste premii - așa cum o sugerează și numele - vin să răsplătească fidelitatea celor mai constanți cititori: abonații.

În această lună, invitat pentru a-i desemna, prin tragere la sorți, pe cei zece cititori norocoși a fost **doamna Doina Cheta, directorul Liceului teoretic „Vasile Goldiș" din Arad.** Ieri, câștigătorii (Benedek Elisabeta, Ineu; Todor Maria, Lipova; Ștefănaș George, Arad; Corb Teodor, com. Bocsig; Țole Daniel, com. Cărand; Bălan Ioan, com. Conop; Dronca Terentie - com. Moneasa; Cristea Florica, Arad; David Ilie, Arad; Avram Constantin, Sebiș) au fost invitați la sediul redacției unde, într-un cadru festiv, le-au fost înmânate cele zece premii. Apoi, abonații au fost solicitați să ne împărtășească opiniile lor sincere legate de structura și conținutul ziarului, prilej cu care am reținut o serie de propuneri de larg interes, care își vor găsi loc în paginile ziarului și care ne vor ajuta în demersul nostru de a apropia tot mai mult „Adevărul" de nevoile de informare și de preferințele cititorilor săi.

M. Contraș
Foto: M. Canciu

COMUNICAT DE PRESĂ

Președintele Academiei, domnul EUGEN SIMION, Doctor Honoris Causa al Universității "Aurel Vlaicu"

Luni, 24 noiembrie a.c., ora 11.00, în Aula Magna a Universității "Aurel Vlaicu" va avea loc festivitatea de decernare a înaltului titlu academic de DOCTOR HONORIS CAUSA, domnului EUGEN SIMION, Președintele Academiei Române.

Academicianul EUGEN SIMION reprezintă o personalitate de excepție a vieții științifice și academice românești, cu contribuții excepționale în afirmarea culturii românești în Europa și în lume.

Cu acest prilej, academicianul MARIUS SALA, directorul Institutului de Lingvistică, se va referi la proiectele fundamentale ale Academiei Române, inițiate și coordonate de Președintele EUGEN SIMION, la așa-numitele "catedrale" ale limbii și literaturii române.

Acest eveniment al vieții academice arădene beneficiază de sprijinul generos al Consiliului Județean și al Primăriei Arad.

Sunt invitați să participe studenți și cadre didactice din Universitatea "Aurel Vlaicu", precum și toți cei care viețuiesc alături de instituția noastră de învățământ superior, în acest moment special al existenței sale academice.

RECTOR,
Prof.univ.dr. Lizica MIHUȚ

Cronica măruntă

● Astăzi începe proiectul „Agonie și extaz" al Asociației Studenților Medicinești „Vasile Goldiș". Debutul are loc la Liceul „Iuliu Maniu", unde studenții vor participa la o oră de diriginție a clasei a IX-a, pentru a discuta probleme referitoare la consumul de droguri și efectul acestora asupra organismului uman.

● În vederea pregătirii Zilei Naționale a României, autoritățile din Arad și-au propus să reamenajeze, în zilele următoare, mormintele lui Vasile Goldiș, Ștefan Cicio Pop și Ioan Suciu, aflate în cimitirul Eternitatea. Tot la 1 Decembrie va avea loc și o slujbă de sfințire a locurilor de veci ale celor trei mari personalități arădene care au luptat pentru reîntregirea nemului.

● 70 de școli din mediul rural arădean vor beneficia de seturi noi de mobilier, printr-un program finanțat de către Ministerul Educației Naționale. Inspectoratul Școlar Județean a început deja distribuirea mobilierului, iar valoarea investiției se ridică aproape 3 miliarde de lei.

● Scările Prefecturii sunt dotate din această săptămână cu senzori de lumină. Asta pentru a nu se spune despre angajații instituției prefectului că sunt luminați numai la cap ci și la...picioare.

● Reprezentanți ai tuturor sindicatelor din municipiu și județ s-au întâlnit ieri la Prefectura Arad pentru a-și spune... păsurile. „Întâlnirea a fost organizată la inițiativa premierului Adrian Năstase care dorește o mai bună relaționare între sindicate și guvern", a precizat prefectul Dan Ungureanu.

● În arestul Inspectoratului Municipal al Poliției a fost introdusă LAURA CLAUDIA KMIES, de 34 de ani, din Arad. Motivul îl reprezintă executarea a un an și 8 luni de închisoare pentru comiterea infracțiunii de tentativă de omor.

● Tot în arest a ajuns și NICOLAE DUDAȘ, de 29 de ani, din Drauț. Fiind urmărit general pentru furt, acesta se sustrăgea urmăririi penale, însă a fost depistat de agenții de poliție.

● În acestă seară, de la ora 20,00, în incinta Discotecii „Space" se va desfășura Balul Bobocilor organizat de Facultatea de Educație Fizică și Sport din cadrul Universității de Vest „Vasile Goldiș" Arad.

Caragiale... în județ

Marți, la casa de cultură din Pâncota, Teatrul Universității de Vest „Vasile goldiș" a susținut spectacolul „Caragiale azi - Mofturi" și „Chirița la Pâncota". Aceleași spectacole se vor prezenta sâmbătă, 22 noiembrie a.c. la orele 18.30, în localitatea Șiria și în 27 noiembrie a.c. la Liceul Teoretic din Lipova.

Invitație la drumeție

Sub genericul „Veniți cu noi!" iubitorii de drumeție sunt invitați sâmbătă, 22 noiembrie 2003, într-o excursie pe traseul: Conop - Valea Conopului - Cioaca Marian - „La Sulap" - creasta principală - izvorul Ivănița - creasta Milovei-Milova în lungime de aproximativ 20 km. Plecarea din Arad se face sâmbăta cu trenul, de la ora 7,45 până la Conop, iar întoarcerea, seara, la ora 18,57. Conducător de grup: Alexandru Szentgyörgyi. Cheltuieli de transport: 55.000 lei. Întâlnirea participanților cu grupul are loc cu 30 de minute înainte de plecarea trenului, în fața stației CFR Arad.

Asociația Turistică „Veniți cu noi", Arad

Guvernul a aprobat două miliarde de lei pentru 1 Decembrie

La solicitarea prefectului Dan Ungureanu, Guvernul a aprobat zilele trecute alocarea unei suplimentări la bugetul Aradului cu două miliarde de lei, bani ce urmează a fi folosiți pentru pregătirea Zilei Naționale a României. **„Banii vin ca o suplimentare la ceea ce Consiliile locale au alocat deja pentru pregătirea acestui eveniment de amploare, marcat prin prezența la Arad a însuși președintelui României, dl. Ion Iliescu"**, a declarat prefectul Ungureanu.

M. P.

Recital de pian

Astăzi, 21 noiembrie, la **orele 18**, în **sala festivă** a **Liceului de arte „Sabin Drăgoi", GEORGIANA TEOHARI** va susține un recital de pian.

În program: **D. Scarlatti** - Sonata în La major, **W.A. Mozart** - Sonata KV 284, în Re Major, **Remus Georgescu** - Toccata, **F. Liszt-Paganini** - Studiu nr. 2 în Mi bemol Major; **F. Liszt** - Balada nr. 2, în si minor.

★Armin MAYER Reisen★ ERIKA INVEST★
Transport de persoane Germania, Italia, Spania
ITALIA de la 95 EURO
GERMANIA de la 70 EURO
SPANIA de la 110 EURO
● Asigurări medicale la prețuri minime
Str. Unirii nr.7 (la ARTEXIN - ATIC CENTER) Tel: 0257-214.399, 338550.
Str. 6 Vânători nr.2-4 0257-210.866; 214.044 0257-285.611, 0724 721 420.
(c.a. 360/2003)

ATLASSIB
O POARTĂ DESCHISĂ SPRE EUROPA
NOU
In perioada 22 octombrie -1 decembrie
Tarife promotionale
România-Italia 150 € dus - întors
100 € dus
România-Spania 170 € dus - întors
120 € dus
INFORMAȚII 08010 100100
NUMĂR UNIC DE TELEFON
* TELEFON FARĂ SUPRATAXĂ
Tel/fax 0257-270562, tel 0257-256595
Tel/fax 0257-252727, tel 0257-251871

În acest an

Un pom de Crăciun va costa între 100.000 și 350.000 lei

Direcția Silvică Arad a stabilit prețurile la care vor fi puși în vânzare pomii de Crăciun și cantitatea care se va recolta cu această ocazie din fondurile forestiere de stat și private.

Prețul brazilor este cuprins între 200.000 și 350.000 lei, în timp ce molizii vor costa între 100.000 și 200.000 lei bucata. În total, din fondul forestier de stat se vor recolta 3000 de pomi de Crăciun, iar cei mai mulți provin din Ocoalele Silvice Beliu și Gurahonț.

Persoanele private vor putea să recolteze din suprafețele cedate în baza Legii 1/2000, un număr de 2000 de pomi de Crăciun, care vor fi tăiați în marea lor majoritate din cadrul composesoratelor.

Dan Roman

Foto: V. Musca

De 1 Decembrie

20.000 de sarmale pentru arădeni

Gospodărirea Comunală Arad, Primăria Municipiului, Consiliul Județean și Casa de Cultură a Muncipiului organizează, în data de 1 Decembrie, o serie de manifestări, cu ocazia a 85 de ani de la Marea Unire.

Pe lângă oficialitățile arădene, la acțiune vor fi invitați toții primarii localităților din județ și primari ai orașelor înfrățite cu Aradul, din alte țări.

Manifestarea va începe la ora 10,00. După discursurile de rigoare se vor desfășura și spectacole. **Edeleni Coloman** - directorul G.C.A. și principalul oragnizator - ne-a declarat: **„Va fi ceva deosebit, ceva ce n-a mai fost niciodată la Arad de 1 Decembrie..."** După discursurile oficialităților, se vor servi arădenilor prezenți 20.000 de sarmale și... ceai.

Începând cu ora 17,00, pe scena din fata primăriei vor concerta trupe și soliști din topul muzicii ușoare românești: **Verso, Pacific, Nicola și Direcția 5.**

Sărbătoarea se va încheia cu focuri de artificii.

Nadia Bodran

Sindicatele arădene și-au spus ofurile la Prefectură

• *Principalele probleme: neplata salariilor, blocări de posturi, prima de Crăciun, sănătatea, transparența în privatizare*

Ieri, Prefectura a fost gazda unei întâlniri cu sindicatele arădene, la care au participat 21 de lideri de sindicat și președinți ai unor confederații sindicale. Deși aceștia se așteptau să poarte discuțiile cu prefectul, prezența lui Dan Ungureanu s-a limitat la două minute, timp în care acesta a spus: „Această întâlnire este un contact pentru a cunoaște problemele specifice fiecărui sindicat, pentru a îmbunătăți calitatea dialogului social. Nu dorim să avem

Foto: Șt. Matyaș

la Arad convulsii sociale, vrem să trecem cu bine această iarnă. Acolo unde se poate, să sprijinim solicitările sindicatelor", și l-a lăsat pe subprefectul Florin Remețan să asculte păsurile sindicatelor. Aproape toți liderii de sindicat au cerut sprijinul Prefecturii, în rezolvarea problemelor cu care se confruntă societățile lor.

Problema în învățământ - salarizarea

Vicelideriii celor două sindicate din învățământul arădean (Sindicatul Liber din Învățământ, respectiv Sindicatul Democratic din Învățământ) au spus că problema actuală a angajaților din învățământul arădean este salarizarea. În multe localități, cadrele didactice nu și-au primit avansul pe luna noiembrie. Apoi, există școli în județ unde care nu au căldură, deși suntem în prag de iarnă...

Poșta amenință cu înghețarea activității în decembrie

Ioan Bugariu, liderul sindicatului arădean al Poștei, s-a plâns de deficiența de personal din companie, din cauza blocărilor de posturi. „Noi ne autofinanțăm, dar suntem trecuți pe lista de monitorizare a FMI și Băncii Mondiale, și astfel ni s-a sistat orice fel de angajare de personal. La Arad sunt vreo 70 de persoane care nu și-au luat concediile din cauza lipsei de personal. La Ususău, Zimand și Felnac nu mai există poștaș, dar nu se pot angaja alții..." Bugariu mai spune că, la sfârșitul lunii noiembrie, se poate lua decizia înghețării activității în Poștă, în luna decembrie, la nivel național.

Tot blocările de posturi reprezintă și nemulțumirea sindicaliștilor de la Distrigaz. „Rog Prefectura să ne susțină să ni se acorde personal, ca să putem face față activității. Dacă se întâmplă ceva, suntem descoperiți. Raportul dintre personalul în execuție și kilometri de rețea de gaz e unul defavorabil", a spus Daniel Toda.

Unde-i prima de Crăciun?

Emil Radu, liderul Sindicatului Mecanicilor de locomotivă, spune că, pe lângă nemulțumirea legată de numărul de disponibilizați (de la 16 s-a ajuns la 41), mecanicii mai au o nemulțumire: ne(mai)acordarea primei de Crăciun.

Probleme în și de sănătate

Problemele cu care se confruntă sistemul sanitar - în special cel arădean - au fost readuse în discuție. Delia Bonca, lider Sanitas: „În județul Arad reforma s-a făcut cu pași rapizi și greșiți. Cei mai mulți disponibilizați au fost din județul nostru, dar în ordonanța cu plățile compensatorii Aradul nu e prins. Apoi, sunt oameni care nu și-au primit salariile din iulie". Marinel Jurj, președintele Camerei Județene a Medicilor: „Nu vom semna un pact atâta timp cât nu se vor aduce măcar la linia de plutire unitățile sanitare arădene". De altfel, s-au arătat împotriva pactului de stabilitate socială pe 2004 mai mulți lideri arădeni de sindicat: Traian Deliman - CET, Delia Bonca - Sanitas, Dan Vișa - Feroneria, Virgil Culda - IMAR, Ionel Rusu - Astra Vagoane Trinity.

De problemele din sănătate, de care se lovesc oamenii pe care îi reprezintă, s-au plâns mai mulți lideri de sindicat, printre care Ionel Rusu, Virgil Culda.

„La UTA cred că se pregătește o lovitură"

O problemă care a cam încins atmosfera a fost cea prezentată de liderul sindicatului UTA, Rodica Grebcea. „Nu știm nimic despre privatizare, nu știe nici conducerea fabricii. E vreun posibil cumpărător?", la care subprefectul Remețan a răspuns: „Cel mai bine știe prefectul, care cred că pregătește o lovitură". Lucian Lagșaghi, președintele CNSLR Frăția Arad - confederație de care aparține sindicatul UTA - a spus: „Probabil va trebui ca sindicatul să iasă în stradă, să ceară transparență în privatizarea societății, așa cum s-a întâmplat cu ARIS".

Gerlinde Knap

Lecția americană la Universitatea „Aurel Vlaicu"

Ideile au consecințe

Ieri, studenții de la Facultatea de Științe Economice din cadrul Universității „Aurel Vlaicu" din Arad au avut parte de o conferință care i-a marcat. Prof. univ.dr. Lizica Mihuț, rectorul universității l-a prezentat pe Barry Asmus „ca pe unul dintre cei mai prestigioși economiști din SUA". Fost consilier pe probleme de privatizare al cabinetului Thatcher , al lui Augusto Pinochet și altor organizații guvernamentale din SUA, Europa, Asia și America de Sud, precum și profesor la prestigioase universități, Asmus și-a onorat din plin cartea de vizită. „Secolul trecut a fost unul caracterizat de sărăcie. Când unul din doi oameni de pe planetă trăiește cu 2 dolari pe zi, nu se poate spune altceva.", a făcut vorbitorul intrarea într-un mod foarte direct.

El este unul dintre fervenții susținători a teoriei că „libertatea este izvorul prosperității."

Foto: Viorel Musca

În viziunea sa, statul trebuie să participe cât mai puțin în economie. „Atunci capitalismul înflorește și-i ajută pe oameni să scape din sărăcie. Capitalismul și libertatea sunt în cele din urmă de neseparat. Dacă vrei să distrugi libertatea, trebuie mai întâi să distrugi speranța de câștig, profitul întreprinderilor private, speranța de a acumula capital. Și asta pentru că o comunitate de oameni fără proprietăți și fără speranța de a le dobândi prin muncă cinstită este o comunitate de sclavi, un stat despotic", a punctat Asmus. În esență, când omul este liber începe să creeze bunăstare. Sigur, capitalismul dă șansa, însă nu garantează rezultatele. „De aceea, oamenii liberi nu sunt egali, iar oamenii egali nu sunt în nici un caz liberi", a conchis profesorul american. „Ideile au consecințe" a fost umbrela sub care Asmus și-a ținut prelegerea. Iar rezultatul este că cei peste 150 de studenți ai Universității „Aurel Vlaicu" nu s-au uitat nici o clipă la ceas, ca să vadă cât mai au până la o... țigară. Ei au fost provocați la reflecție. Este o primă consecință...

G. Constantinescu

Procesul lui George Medințu, strămutat de la Arad la Tîrgu Mureș

Dosarul în care fostul președinte al PSD Arad, George Medințu, este acuzat de fapte de corupție va fi judecat la Tîrgu Mureș, după ce Înalta Curte de Casație și Justiție a admis, ieri, solicitarea acestuia de strămutare a procesului.

Medințu a solicitat strămutarea procesului în urmă cu o lună, motivînd subiectivitatea magistraților arădeni în judecarea cazului său.

"În raza teritorială a Curții de Apel Timișoara nu mai există nici o garanție de independență și imparțialitate a judecătorilor, avînd în vedere funcția pe care a deținut-o George Medințu și mediatizarea cazului. Am considerat că s-au respins nejustificat în mod repetat cereri esențiale ale clientului, cum ar fi judecarea în libertate", a declarat avocatul apărării, Gheorghiță Mateuț. După ce, la începutul lunii noiembrie, Tribunalul Arad a amînat pentru a patra oară judecarea cauzei de fond din cauza unor vicii de procedură, la noul termen fixat pentru 28 noiembrie la Arad va avea loc doar scoaterea cauzei de pe rol și trimiterea dosarului la Tîrgu Mureș.

George Medințu a fost arestat de procurorii Parchetului Național Anticorupție în luna februarie, fiind acuzat de mai multe infracțiuni de corupție, soldate cu obținerea ilegală a unor credite de peste 2.000 de miliarde de lei.

Anchetatorii susțin că în tot acest circuit ar fi fost implicate mai multe firme ale lui Medințu, 13 unități bancare, precum și Agenția Comercială - Petrom Arad, care era condusă de Dan Gabriel Boric.

Primim spre publicare

Către
Redacția ziarului „Adevărul"

(Urmare din pagina 1)

Însoțitorii delegației au fost domnul consilier județean Bujor Buda și domnul director Florin Didilescu, iar la întâlnirea organizată la Biblioteca Județeană a participat alături de scriitori și cadre didactice arădene, doamna Zoea Rotaru, inspector școlar general.

La Primăria Municipiului Arad, oaspeții de peste hotare au fost întâmpinați de către primarul Dorel Popa, care le-a oferit un steag al României precum și mapa și CD-ul de prezentare a municipiului.

Chiar dacă Primăria nu dispune de mijloacele de a-i sprijini, pe măsura dorinței noastre, pe românii care trăiesc în afara granițelor țării, am considerat firesc să dăm dovadă, ori de câte ori a existat prilejul, de solidaritate cu aceștia și de înțelegere pentru problemele lor. Autoritățile locale arădene s-au întâlnit, chiar în acest an, de mai multe ori cu reprezentanți ai comunității românești din Serbia, atât în România cât și în Republica Serbia și Muntenegru".

Prin fax, de la deputatul arădean Nicu Cojocaru

Trei miliarde de lei pentru Catedrala Ortodoxă

Aseară târziu s-a discutat în Senat și Camera Deputaților Proiectul bugetului de stat pe anul 2004. Pentru mine ca deputat și pentru cei care mi-au acordat votul a fost un succes important. La anexa 3, Capitolul 5901, subcapitolul 15 Culte religioase, am propus și susținut alocarea a zece miliarde lei pentru lucrările exterioare la Catedrala Ortodoxă din Arad. Dacă la Comisia pentru drepturile omului, culte și problemele minorităților naționale a Camerei Deputaților reunită cu Comisia pentru cultură, culte artă și mijloace de informare în masă a Senatului obțineam întreaga sumă (de zece miliarde) la Comisia de buget-finanțe (Deputați și Senat) totul a fost respins. Majoritatea colegilor parlamentari glumeau pe seama mea. PSD-ul nu-ți va da nimic! Poți să stai în cap! - îmi spuneau ei, dar nu a fost așa!

În plenul celor două camere, la microfon am luptat nu numai cu PSD-ul, dar chiar și cu parlamentarii arădeni care nu mi-au acordat nici un sprijin în acest sens. Poate atitudinea mea mai puțin docilă, vocea ridicată i-au deranjat pe cei care au condus lucrările. Deși în opoziție (PUR-ul este în opoziție) am reușit să smulg pentru Catedrala Ortodoxă trei miliarde de lei. Este o sumă mai mult decât necesară lucrărilor la acest obiectiv important pentru arădeni. Și dacă ar fi să mulțumesc unui deputat care m-a susținut în acest demers, atunci acesta ar fi preotul prof. dr. Pavel Cherescu, deputat de Bihor.

Rog pe bunul Dumnezeu să mă ierte că nu am putut face mai mult pentru acest lăcaș de cult.

P.S. Niciodată mai mult ca acum nu mi-am dorit ca măcar un parlamentar arădean să fie alături de mine!

Parlamentul României
București,
20 noiembrie 2003

Diseară, premieră la Sala Studio a teatrului, cu

„Domnișoara Iulia"

Diseară, Teatrul de Stat Arad prezintă ce-a de-a patra premieră a stagiunii în curs: **„Domnișoara Iulia"** de August Strindberg. Spectacolul deschide seria producțiilor montate la Sala Studio a teatrului, care, reamenajată, este una dintre cele mai moderne spații teatrale din țară. Din acest considerent, la care se adaugă faptul că autorii nordici au fost puțin jucați în teatrul arădean, **Ovidiu Cornea**, secretarul literar al instituției, a anunțat acest spectacol ca o premieră-eveniment.

Regizorul spectacolului, **Laurian Oniga**, a mai montat „Domnișoara Iulia" în anul II de institut, avându-i în distribuție pe Maia Morgenstern și pe Stelian Nistor, așadar textul cu problematicile sale îi este foarte apropiat. Spectacolul său se constituie într-un studiu, în care ceea ce contează este starea de experiment, foarte departe de teatrul ușor, al afirmațiilor. Din cele afirmate de regizor, ieri, în cadrul unei conferințe de presă, a lucrat cu „o echipă extraordinară, de vis" - scenografia este semnată de **Onisim Colta**, costumele sunt create de **Oana Văran Goia**, iar light-designul a fost realizat de ing. **Lucian Moga.** În distribuție îi veți regăsi pe actorii arădeni **Liliana Balica, Bogdan Costea** și **Mariana Tofan-Arcereanu.**

Premiera va fi în această seară, de la orele 18, însă dat fiind numărul limitat de locuri (104), se va intra doar pe bază de invitații. Începând de vinerea viitoare (28 noiembrie), spectacolul cu „Domnișoara Iulia" se va juca pentru toți iubitorii de teatru.

C. L.
Foto: M. Szegö

„Am putea fi un pericol mare pentru multe partide”

Interviu cu Cosmin Alexandru, președintele URR

Cosmin Alexandru, președintele Uniunii pentru Reconstrucția României (URR), are 34 de ani, conduce un institut de cercetări de piață, de studii de marketing. Și-a înființat firma în anul 1992, pe atunci fiind student în anul III al Academiei de Studii Economice. În 1997 a vândut firma, de atunci deținând doar calitatea de conducător al acesteia. Imediat după conferința de presă susținută miercuri în Arad, tânărul președinte al URR a avut amabilitatea de a răspunde întrebărilor noastre.

– Domnule președinte, viitorul membru al URR... va alege el partidul sau partidul îl va alege pe el?

– Cred că ne întâlnim undeva la mijloc și asta s-a întâmplat și până acum, pentru că au venit oameni către noi și cu mare parte dintre ei am reușit să facem echipă. Au fost și cazuri însă când lucrul acesta n-a fost posibil și a trebuit, de comun acord, să agreăm că locul acesta nu este cel mai potrivit pentru ei.

– Sloganul URR este „Fiecare contează”. Cum aplicați acest sondaj în cazul celor 300 de multimilionari (în dolari) români, publicați de revista „Capital”?

– Păi, cred că parte dintre ei, cel puțin ce am văzut la nivel mediatic, pot completa sloganul, în sensul că acesta devine: „Fiecare contează pentru mine și numai pentru mine”. Noi am gânit dictonul acesta într-un sens de echipă, atunci când fiecare contează, în sensul că fiecare contează atunci când trebuie luată o decizie care-l afectează și pe el. Și lucrul acesta îl facem și la nivel central și la nivel local. „Fiecare contează” are un sens mult mai larg, pe care-l vom dezvolta pe parcursul campaniei electorale. Oricum, noi spunem că nu numai fiecare om contează, ci contează fiecare idee, fiecare implicare în ceva concret, fiecare gest contează. Așa trebuie să meargă lucrurile, doar dacă fiecare face ceva în fiecare zi, încât să ne meargă tuturor mai bine.

– Așadar, nu vă atrag respectivii milionari.

– Într-adevăr ne-ar fi greu să facem echipă pentru că sunt lucruri foarte importante care ne despart. Noi, în principiu, din mediul din care venim, centru-dreapta, susținem foarte mult acumularea de bunăstare. E un lucru normal. Dar la mijloace avem diferență de opinii. Pentru că, așa cum ați văzut, unii dintre ei sunt milionari în dolari ca și avuție personală și sunt milionari în dolari și ca datorii la stat, adică la fiecare dintre noi. Lucrul acesta nu este în regulă. Averile corecte trebuie evaluate, certe și finite, după ce s-au scăzut datoriile. Eu, cu firma pe care o conduc, n-am avut niciodată afaceri cu statul. Oricum, vreau să subliniez că între cei 300 există și oameni care și-au realizat averile în mod corect.

– Credeți că o să reușiți în politica românească, în contextul în care metodele sunt murdare? Și există destui corupți...

– În măsura în care vom reuși să creștem vehiculul acesta politic care este URR-ul, ca o structură politică curată, mai curată decât cele existente, lucrul acesta n-are cum să lase indiferentă nici opinia publică și nici restul clasei politice. Încep să apară comparații, încep să apară diferențieri. Oligarhia politică din țară nu poate fi scuturată decât prin presiuni din exterior. Acestea pot veni din două locuri: ori dinspre societatea civilă - destul de anemică, ori dinspre noile construcții politice care să vină din exterior și care să pună presiune pe această clasă politică, așa încât aceasta să se schimbe.

– Cum vă veți impune oamenii și noua politică?

– Prin exemplul personal al comportamentului, al conduitei, al realizărilor. Campaniile „ușă-n ușă” ne sunt mult mai accesibile, mai naturale. Asta pentru că mass-media, mai mult la nivel central decât local, o știți mai bine decât mine!, este în mare măsură arondată și acolo vizibilitatea noastră va fi limitată.

– Simțiți presiune din partea partidelor politice, mai ales a PSD-ului?

– Cea mai mare presiune este cea mediatică. Asta înseamnă că ni se dă atenție, din păcate poate că puțin excesivă și suntem considerați un viitor adversar redutabil, ceea ce e normal pentru că noi reprezentăm o presiune foarte mare în gen relaționar. Noi venim cu oameni tineri, cu poziții de decizie. Ar putea fi un pericol foarte mare, pentru că oamenii tineri din diferite partide își pot pune întrebări cu privire la faptul că la URR se poate ca oamenii tineri să și conducă.

– Spre care dintre partidele europene v-ați îndreptat atenția?

– Spre Partidul Popular European. Avem contacte cu reprezentanții acestuia. Și, mai devreme sau mai târziu, în familia aceea vom intra.

Alin Olteanu

Încă un subiect gras!

(Urmare din pagina 1)

Între noi fie vorba, ***ideea nu este chiar atât de aiuritoare cum pare la prima vedere și cum a încercat Opoziția s-o acrediteze,*** la urma urmelor, procedând în acest fel mai toți ar avea de câștigat: și oamenii care n-ar mai trebui să fie purtați pe drumuri de trei ori - sau chiar de mai multe, dacă nu ies socotelile din prima! - și anemicul nostru buget! Pentru că - vorba aceea - ***una este să pregătești o nuntă și alta trei nunți!*** Și măcar dacă ar fi nuntă! Ideea însă nu merge. Și nu merge pentru o serie de chichițe constituționale pe care Adrian Năstase le cunoaște ca nimeni altul. Iar atunci pentru ce s-a hazardat într-o asemenea poveste? Greu se spus și, mai ales, de înțeles. Greu de înțeles, gândindu-ne la cine este și ce funcție ocupă în prezent Adrian Năstase. Pentru că, una este ca un oarecare Ionescu sau Trandafirescu să-și dea cu presupusul în privința datei alegerilor viitoare, și cu totul alta primul ministru al țării, în același timp și președintele partidului de guvernământ! Drept să spunem nu știm ce a fost în capul lui Adrian Năstase, dar, cunoscându-l - cum ziceam - ca pe un om care nu se prea aventurează doar de dragul aventurii, înclinăm să dăm crezare unora care văd în toată ***această sarabandă a datei alegerilor o fumigenă*** menită să abată atenția de la alte probleme, mult mai grave și mai actuale. Cum ar fi, de pildă, problema mult discutatei corupții de care ni s-a dus buhul în lume și care, de când cu povestea cu alegerile, a trecut în planul ... șapte!

Cum era de așteptat ***Opoziția a profitat din plin de bâlbâielile (?) legate de datele alegerilor, ea punând toate tunurile pe Adrian Năstase și pe PSD.*** Așa se face că de câteva zile pe toate canalele de televiziune și în mai toate ziarele, liderii Opoziției tună și fulgeră împotriva partidului de guvernământ, leitmotivul fiind, evident, „nesocotirea și chiar siluirea (!) democrației noastre câștigate cu atâta sudoare“! Repetăm: constituțional, ținerea în aceeași zi a tuturor alegerilor este o treabă a naibii de grea, aceasta însemnând, printre altele, și alegeri anticipate. Cel puțin în privința alegerilor pentru Parlament și a celor pentru Cotroceni, un lucru, într-adevăr, dificil, dar nu imposibil. Și apoi, pentru că tot protestează PNL și PD, socotind o asemenea variantă drept o „enormitate“ și un lucru „împotriva firii“, nu vedem cât de împotriva firii ar fi el în comparație cu ce au făcut aceleași două partide când erau la guvernare și când, pentru a putea scăpa de Radu Vasile - ca să dăm doar un singur exempul -, care căzuse în disgrația lui Emil Constantinescu, toți miniștrii PNL, PD și PNȚCD au demisionat, făcând circul pe care îl știm cu toții! Un circ pe lângă care treaba cu viitoarele date ale alegerilor este o joacă de copii. ***Ce scurtă este memoria unora!***

Am vrea să nu fim înțeleși greșit. ***Nu luăm apărarea PSD-ului.*** Ba, dimpotrivă, socotim că scamatoria aceasta cu data alegerilor este una neserioasă și care nu-și are nici o scuză, dar de aici și până la ceea ce fac unii lideri ai Opoziției, care fabulează la nesfârșit pe marginea acestui subiect gras, este o cale mult prea lungă. Care nu știu dacă va duce și le va aduce ceea ce speră: voturi în plus și un viitor loc mai în față la ademenitoarea masă a bucatelor! Respectiv, a Puterii.

P.S. Marius Tucă a organizat alaltăieri seară, la Antena 1, o dezbatere pe această temă la care au participat printre alții și un oarecare Sereș, din câte am înțeles, secretar general al Partidului Umanist Român, care a avut însă o prestație lamentabilă. Păcat. Păcat pentru ceea ce a reprezentat el ca și pentru subiectul în sine.

Liberalul Gavril Popescu contestă „jocul” făcut de PSD

Propunerea privind gratuitățile pentru toți pensionarii aparține PNL!

Gavril Popescu, vicepreședinte PNL și unul dintre posibilii candidați la Primăria municipiului Arad, a ținut să facă ieri, în conferința de presă săptămânală a partidului, câteva precizări în legătură cu anumite luări de poziții ale unor reprezentanți ai partidului de guvernământ. În primul rând, Popescu a arătat că pozițiile sale, exprimate în cadrul CLM sau în diferitele declarații date presei, nu sunt în nici un caz gen „Gică-contra”. **„Am avut atitudini constructive, argumentate. Întotdeauna am atras atenția Executivului și primarului Dorel Popa, cu privire la anumite aspecte care nu veneau în sprijinul locuitorilor din Arad. Ca exemple vă pot da două, deși sunt mult mai multe: 1. Când a fost vorba de CET, nu am votat propunerea primarului deoarece mi se părea incredibilă. I-am spus ce obiecții am. Mă mir că spune că nu l-am ajutat; 2. Proiectul Casarom l-am votat pentru că rezolva parte dintr-o problemă, a locuințelor. Ulterior am atras atenția că nu sunt respectate termenele. Deci, în nici un caz n-aș putea fi acuzat că aș avea atitudini necorespunzătoare la tot ceea ce face Dorel Popa și PSD. Dar, jocul lor este necorespunzător și nepotrivit deoarece denotă neseriozitate”** a precizat, în susținerea pozițiilor pe care le-a avut în cadrul CLM, Gavril Popescu.

Alături de un alt vicepreședinte, Mihăiță Calimente, Popescu s-a revoltat că PSD, prin Rodica Borza, introduce încă o dată în CLM proiectul vizând gratuitățile acordate pensionarilor. **„La vremea respectivă, atunci când a fost votat primul proiect** - a spus Gavril Popescu - **am propus ca toți pensionarii să beneficieze de gratuități. Nu s-a dorit. Acum vin cu un alt proiect, modificat puțin, care prevede exact ceea ce am propus eu atunci”.**

Fără licitații!

Mihăiță Calimente, la rândul său, a anunțat că, ieri dimineață, a luat sfârșit procesul pe care i l-a intentat primarul Dorel Popa, dar că **„asta nu înseamnă că în continuare nu va fi la fel de critic la adresa acestuia”.** Fostul deputat a lansat Primăriei Arad și o propunere, pentru ca aceasta să nu mai facă risipă de bani: **„Să nu mai organizeze licitații. Pierde și așa destui bani. V-am spus în 17 aprilie că iluminatul public din Arad va fi preluat de către Luxten și așa s-a și întâmplat. De acum încolo, presa să vină la mine, când e vorba de licitații, și voi nominaliza, exact, câștigătorii”.** În ceea ce privește firmele care vor câștiga licitațiile pentru a efectua lucrările la reparațiile de străzi, Calimente a cerut timp de documentare de două săptămâni.

Nu în ultimul rând, cei doi liberali au declarat că, prin intermediul sondajelor a început o campanie de dezinformare a opiniei publice, atât timp cât în interval de câteva zile apar niște diferențe foarte mari între rezultatele CURS și IMAS.

***

În plan organizatoric, PNL a anunțat că primarul localității Seleuș, Ienciu Gheorghe, fost independent până deunăzi, a semnat aderiunea la PNL. În același timp, la Pilu, trei foști consilieri PSD au trecut la PNL.

Alin Olteanu

Batalionul mixt Româno-Maghiar - „la luptă”

• *Exercițiu militar cu trupe de teren la Tauț*

Începând de luni, 24 noiembrie a.c., batalionul mixt Româno-Maghiar de menținere a păcii, va executa un exercițiu de comandament de trupe (al cincilea de acest fel - intitulat „Wise Foresight - Ro 2003), în poligonul Dud - Tauț. Scenariul exercițiului este unul fictiv, de menținere a păcii într-o țară imaginară, pus la punct de către cele două părți în cadrul unor conferințe de planificare care s-au desfășurat până acum. În cadrul exercițiului, care va dura o săptămână, comandamentul mixt și subunitățile vor folosi procedurile standard NATO. Limba oficială folosită în cadrul exercițiului va fi limba engleză. În cadrul exercițiului, în data de 28 noiembrie, va fi organizată „Ziua distinșilor vizitatori ” și „Ziua Presei”.

Olimpiu Bulzan

Foto: Șt. Matyaș

Peste 11.000 de arădeni au buletinele expirate

Șeful Serviciului de Evidență Informatizată a Persoanei (SEIP), comisar șef Ioan Gandă, a prezentat ieri într-o conferință de presă concluziile organizării referendumului privind modificarea Constituției din punctul de vedere al sectorului pe care îl conduce dumnealui.

„Ne-am dat seama că există multe greșeli. Am descoperit pe liste multe persoane decedate sau plecate din țară. Vina este a autorităților, în sensul că fie Poliția nu a fost informată corect de către serviciile de stare civilă din teritoriu cu privire la acest gen de modificări, fie că aceste corecturi nu au fost înregistrate în baza de date. Acum, la solicitarea domnului prefect, am demarat o colaborare cu secretarii din județ pentru a corecta toate erorile”, a precizat comisarul Șef Gandă.

Pe lângă greșelile funcționarilor publici, se remarcă și un dezinteres din partea populației în a-și reînnoi actele de identitate expirate.

„La ora actuală, aproximativ 11000 de arădeni au buletine de identitate expirate, în timp ce 4000 de tineri nu și-au arătat interesul pentru a li se elibera un astfel de act, chiar dacă au împlinit vârsta de 14 ani”, a mai informat șeful SEIP Arad.

Pentru a diminua acest fenomen, conducerea SEIP a organizat chiar și caravane mobile, care se deplasează în localitățile județului. „Sunt localități ce ridică probleme, în sensul numărului mare de persoane care trebuie să-și schimbe buletinul. O mare parte a acestora reprezintă cazuri sociale care nu își permit deplasarea până la Arad. Atunci, venim noi în sprijinul lor, deplasându-ne în localitatea în care domiciliază”, declară prefectul Dan Ungureanu.

Mai mult decât atât, autoritățile intenționează să pună bazele unui fond special pentru persoanele cu probleme financiare care nu își permit preschimbarea buletinului de identitate.

Madiana Popescu

Sub lăbuța lui Tom

Accente

Având în frunte un om impulsiv, Traian Băsescu, și un „pionier”, un debutant în politica „grea”, Theodor Stolojan, Alianța liberalo-democrată se comportă inexplicabil de neprofesionist în lupta sa pătimașă contra PSD. Ba, mai mult, constatăm că Adrian Năstase, prinzându-le slăbiciunile, îi joacă pe degete pe „aliați”. Le propune, la „mișto”, ca dată a alegerilor parlamentare 12 decembrie și liberalo-democrații sar ca arși. Că e târziu! De ce 12 decembrie? Fiindcă mandatul PSD expiră pe 11 decembrie. Nesesizând ironia situației sugerate de Năstase (anume, ca alegerile să aibă un al doilea tur de scrutin pe 26 decembrie, a doua zi de Crăciun), „aliații” s-au cufundat pripit și agitați în comentarii serioase. Atât i-a trebuit lui Adrian Năstase - să constate că „Alianța” se ambalează puternic la prima pedală. I-a plăcut enorm, și le-a mai dat liberalo-democraților a doua pedală. E prea târziu 12 decembrie? Adică a doua zi după expirarea mandatului PSD la putere? Foarte bine, înseamnă că vreți alegeri anticipate... Atunci, să fixăm alegerile legislative pe 6 iunie, în aceeași zi cu alegerile locale și să facem economie de bani, organizând un singur tur de scrutin. Efectul? Cel scontat și încă ceva pe deasupra! Liberalii și democrații, în frunte cu co-președinții Alianței, s-au ambalat din nou, spre hazul lui Adrian Năstase și, de data asta, a președintelui Ion Iliescu - al cărui sânge, nu mai e cazul să ne mirăm, apă nu s-a făcut și nu se va face în vecii vecilor. A sărit ca ars Stolojan, a sărit și Băsescu, au sărit Boc și Eugen Nicolăescu - că se omoară democrația, că Alianța PNL-PD nu va prezenta liste de candidați în acest caz, că parlamentarii săi vor abandona Parlamentul dacă PSD va impune un singur tur de scrutin etc. O lamentare și un bocet au umplut ecranele televizoarelor și ziarele. Apoi, Năstase le-a aruncat din nou nada - stabiliți voi data alegerilor și vom discuta. Ce a înțeles românul alegător din toată această joacă de-a șoarecele și pisica? - o joacă deloc gratuită, deloc pornită dintr-un capriciu al lui Năstase, ci una cu miză electorală. Alegătorul nostru a rămas cu impresia că „aliații” nu sunt pregătiți pentru alegeri anticipate, că nu sunt siguri pe ei, pe când cei din PSD sunt atât de siguri de ei, de forța lor ca partid, încât le este indiferent când vor avea loc alegerile. Doar nu degeaba le-au spus pesediștii aliaților liberalo-democrați: fixați o dată care vă convine, că nu-i nici o problemă. Ieri, în al doisprezecelea ceas, „aliații” au sesizat și ei, în sfârșit, că „pisica” se joacă cu ei și Stolojan a declarat că Alianța nu va mai da nici un răspuns propunerilor pesediste, care se schimbă de la o zi la alta. Era și timpul să constate că Tom îi amețește, tot lovindu-i cu lăbuța după ceafă.

Tristan Mihuța

Ieri, în „extraordinara” CLM Arad

Facilități fără precedent pentru pensionari

(Urmare din pagina 1)

Gravitând în jurul banului

Următoarele patru puncte de pe ordinea de zi au vizat unele rectificări ale bugetelor departamentelor și instituțiilor culturale din subordinea CLM Arad. Fără prea lungi discuții, toate amendamentele propuse au fost votate în unanimitate. Astfel, până la soluționarea contestației privind concesionarea iluminatului public în municipiu, consilierii municipali au aprobat alocarea sumei de 500 de milioane de lei pentru împodobirea orașului cu prilejul sărbătorilor de iarnă. De asemenea, s-a alocat suma de 75 de milioane de lei pentru manifestările comemorative dedicate Revoluției din 1989.

Totodată, s-au mai alocat sume importante pentru subvenționarea transportului în comun, pentru reparații școli și 500 de milioane de lei pentru măturatul zăpezii.

Președintele Ion Iliescu, la Arad

La finalul discuțiilor, primarul Dorel Popa a prezentat o parte din programul vizitei președintelui Ion Iliescu la Arad, vizită care se va desfășura în data de 30 noiembrie, atunci când în Piața Podgoria va fi pusă și piatra de temelie a Monumentului Marii Uniri.

De la ora 10,00, președintele Ion Iliescu va participa la slujba de pomenire a celor trei corifei ai Marii Uniri, înmormântați la Cimitirul Eternitatea. După inaugurarea Muzeului „Vasile Goldiș”, președintele va fi prezent la simpozionul dedicat Unirii și organizat de către Academia Română la Teatrul de Stat din Arad.

Pe la orele amiezii, Excelența Sa, președintele Ion Iliescu se va deplasa la Catedrala Nouă unde va pune piatra de temelie a Monumentului Marii Uniri și va acționa apoi mecanismul noilor clopote ale Catedralei, bătând Reîntregirea!

După-amiază, șeful statului va întreprinde o vizită la Combinatul Agroindustrial Curtici, revenind spre seară în municipiu la Astra Vagoane Călători, pentru a vedea linia de producție a trenului „Săgeata Albastră”.

Programul președintelui Ion Iliescu mai cuprinde și vizitarea universităților „Aurel Vlaicu” și „Vasile Goldiș”, prilej cu care rectorii Lizica Mihuț, respectiv Aurel Ardelean îi vor conferi șefului statului titlul de Doctor Honoris Causa.

După ce se va odihni la Arad, președintele Ion Iliescu va pleca a doua zi spre Alba-Iulia, unde este așteptat să fie prezent la manifestările dedicate zilei de 1 Decembrie.

Foto: Viorel Musca

Primarul Popa și vicele Voicu, preocupați ca până la venirea președintelui Iliescu, atât Executivul cât și Asociația pentru ridicarea Monumentului Marii Uniri să facă toate diligentele pentru ca vizita șefului statului să fie încununată de un real succes.

Educație pentru natură

Miercuri, la Grădinița cu program prelungit nr. 17 din Arad a fost zi de sărbătoare. Colectivul grădiniței, în colaborare cu I.Ș.J., a organizat Cercul Pedagogic „Prietenii Naturii”.

Au fost prezentate activități demonstrative complexe pe teme ecologice, activități ce au urmărit sădirea în sufletul copiilor, încă de la vârsta preșcolară, a dragostei pentru natură.

Activitățile s-au desfășurat pe nivele de vârstă: la grupa mijlocie, mare și pregătitoare.

Educatoarele Drimenț Adina, Iordan Florica și Țărău Claudia i-au învățat pe copii să ocrotească natura, să iubească și să îngrijească atât animalele sălbatice cât și pe cele domestice.

Directorul unității, Maxa Sida Florica, ne-a declarat că preocupările ecologice reprezintă o constanță în programele instructiv-educative ale grădiniței.

M. Szegö

Bătăușii de la Macea au fost sancționați dur

Ieri, la sediul AJF Arad a avut loc ședința Comisiei de disciplină din cadrul forului fotbalistic arădean. Pe ordinea de zi s-a aflat, desigur, cazul de la Macea, acolo unde arbitri întâlnirii cu Mureșul Zădăreni au fost bătuți. Iată, în continuare, deciziile luate, cu specificația că toate sunt luate împotriva celor de la Voința Macea.

Antrenorul Florin Crișan - 2 ani suspendare. ● Jucătorii Șimon, Vuin, Filipaș, Avram, Covasan - 12 etape de suspendare. ● Două etape de suspendare a terenului. ● Un milion de lei amendă. ● Meci pierdut cu 3-0, în fața Zădăreniului. ● Trei puncte penalizare.

Leo Sfâra

Letonia - marea surpriză a barajelor pentru Euro 2004

La mijlocul acestei săptămâni, am aflat și ultimele echipe calificate la Euro 2004, în urma barajelor disputate în sistem tur-retur. Surpriza a produs-o Letonia, care a eliminat, în mod surprinzător, „bronzul” ultimei ediții a „mondialelor” de fotbal, reprezentativa Turciei.

Iată rezultatele consemnate în partidele retur, cu mențiunea că echipele subliniate s-au calificat la turul final al Campionatului European de anul viitor din Portugalia, iar între paranteze găsiți rezultatele meciurilor tur:

- Slovenia-**Croația** 0-1(1-1)
- Turcia-**Letonia** 2-2 (0-1)
- Norvegia-**Spania** 0-3 (1-2)
- **Olanda**-Scoția 6-0 (0-1)
- Țara Galilor-**Rusia** 0-1 (0-0)

D. S.

Noutăți de la Filarmonică

În vizită la Beethoven

Dirijorul **Horst Hans Bäcker** este cunoscut publicului arădean din concertele cu Filarmonica de Stat. Dumnealui a organizat, în data de 8 noiembrie a.c., un concert în **sala Beethoven** din **Bonn**. **„Este cel mai important aranjament pentru orchestra simfonică din Arad** - ne spune **doamna Codruța Dogaru, secretarul muzical al Filarmonicii. Deschiderea se datorează numelui lui Gheorghe Zamfir, preferat de organizatori. Proiecltul nostru din luna iunie, când a înregistrat la Arad un CD cu arii din opere în transcripții pentru nai și orchestră, a fost prezentat acum în Germania. Bine primit și apreciat de organizatori ca și de public. Am avut și surprize incomode, inclusiv dirijorul. Acces în sala de repetiție am avut doar cu o oră înainte de concert. Instrumentele promise a fi puse la dispoziție de sală - timpani și harpă - le-am primit în ultimele 20 de minute. A fost greu de repetat un program de peste două ore în două ceasuri și jumătate. De emoții am avut parte până-n ultimul moment. Repetiția generală s-a desfășurat într-o biserică din centrul Bonnului.** Arădenii s-au adaptat rapid situației și totul a ieșit bine. „Surprizele" reușesc să facă de neuitat aceste exerciții de răbdare și supraviețuire. Am aflat că orchestra s-a depășit pe sine, cu prilejul acestui concert.

Dacă am fi malițioși, am putea spune că vrem și noi, publicul, în turneu să prindem orchestra în formă de zile mari. Mai în glumă, mai în serios prima datorie orchestra o are față de publicul stabil de acasă pentru care este plătită să funcționeze ca instituție de repertoriu. Mai reținem din cele spuse de secretarul muzical: **„Este extrem de greu de „montat" sunetul, tehnica de nai în structura sonoră și în tehnica celorlalte instrumente ale orchestrei. Acustica sălii de concert cu 1500 de locuri este extraordinară, perfectă.**

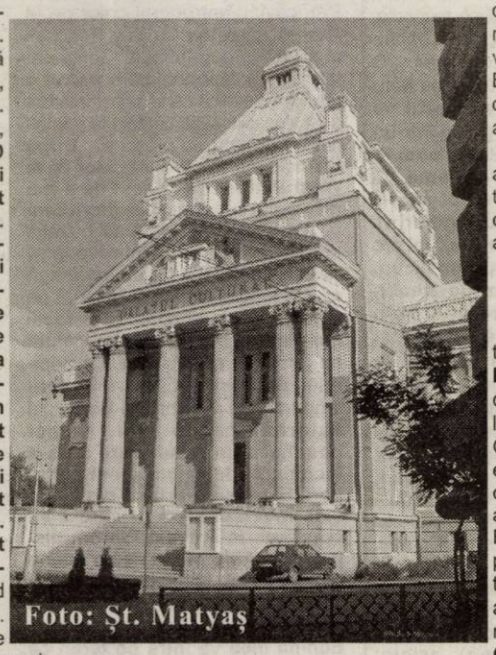

Foto: Șt. Matyaș

Concertul dintre turnee

Un reușit concert **de public** a prezentat Filarmonica noastră și joia trecută, acasă, cu uverturile la operele verdiene **Forța destinului** și **Traviata, Mireasa vândută** a lui Bedrich Smetana, **Freischutz** de Weber și **Tannhauser**-ul wagnerian. Dirijorul **Dorin Frandeș** a mai ținut să prezinte corurile țiganilor (**Trubadurul**), sclavilor (**Nabucco**), țigăncilor (**Traviata**), triumfal (**Aida**) - toate ale lui Verdi -, apoi al învierii (**Cavaleria**... lui Mascagni), corul mut (**Butterfly** - Puccini), al preoților din **Flautul**... , Mozart și Dansurile polovețiene (**Cneazul**..., Borodin).

La fiecare lucrare publicul fremăta de bucurie, recunoscînd structuri melodice cu valoare de șlagăr. În van visează unii la simfonii de Mahler sau Bruckner, când arădenii vor concerte de public. Concerte de public să fie atunci!

Este pentru a doua oară în această stagiune când pare că înaintea orchestrei a luat-o corul. Nu știm cine să fie de vină. Poate, noi, fiindcă am observat!

Încă un drum

Următorul turneu se desfășoară tot sub patronajul dirijorului **H. H. Bäcker** și va cuprinde încă două concerte, în 21 și 22 noiembrie a.c., la **Merzig** și **Zweibrucken,** în Germania. La Merzig se pare că există o sală de 2000 de locuri. Oare cum s-or auzi ai noștri acolo? Pe afiș figurează lucrări de Joaquin Rodrigo, Gheorghe Zamfir și chiar o piesă a dirijorului. Soliști sunt doi chitariști, care au evoluat și la Arad. În acest concert - aflăm tot de la doamna secretar muzical - **maestrul Gheorghe Zamfir** își prezintă o lucrare proprie pentru două chitare, nai și orchestră, intitulată **Concierto de Barcelona**. Le dorim succes.

◆◆◆

În următorul concert simfonic vom avea două bucurii, una mai mare ca alta: ne întâlnim cu eminentul pianist **DANIEL GOIȚI** și cu excelentul dirijor **VLAD CONȚA.**

Dana Todor

Gala filmului documentar
Ediția a III-a

Ediția a III-a a Galei Filmului Documentar va prezenta iubitorilor acestui gen cinematografic producții realizate la Televiziunea Szeged - Ungaria - redacția în lb. română, TVR Timișoara, Centrul Național de Conservare a Creației și Tradiției Populare București, Fundația Arte Vizuale București, Universitatea „Vasile Goldiș" Arad.

Astfel, în zilele de 21 și 22 noiembrie, în clubul „Frontiera" vor fi prezentate producțiile participanților, după programul:

- vineri 21 noiemberie între orele 16,00 - 21,00
- sâmbătă, 22 noiembrie între orele 18,00 - 22,00

Gala din acest an este organizată de Casa de Cultură a municipiului prin cinemateca „Mihai Popovici" și Complex Muzeal Arad, prin Atelierul Documentar „Kinema-Ikon". Partenerii media ai galei sunt: „Agenda Zilei" Arad, Radioteleviziunea Arad, TVR Timișoara, ProTV Arad și RCS Arad.

Cărțile nominalizate pentru

Premiile Uniunii Scriitorilor, filiala Arad

La începutul lunii decembrie, se vor acorda premiile anuale ale Uniunii Scriitorilor din România - filiala Arad. Până atunci, iată care sunt cărțile nominalizate pentru aceste premii:

■ **Ondrej Stefanko**, pentru traducere în limba slovacă a cărții lui Ioan Flora, „Realitatea asediată" (Obliehana skutocnost), poeme, Ed. Ivan Krasko din Nădlac și ESA din Bratislava, 2002; pentru traducerea cărților din slovacă în română: V.A. Hronec, „Rug", poezie, Ed. Ivan Krasko, 2002; Milan Rufus, „Clopote și alre poezii", Ed. Ivan Krasko, 2002

■ **Lia F. Faur**, „Exerciții de striptease", poeme, Ed. Mirador, 2002, debut editorial

■ **Traian Ștef,** „Orbul și dintele de aur, povestire eseisticopoematică", Ed. Paralela 45, 2002

■ **Francisc Vinganu**, „Coșmar cu Paganini", poeme, Ed. Mirador, 2002

■ **Gheorghe Mocuța**, „Pregătiri pentru marea călătorie", poeme, Ed. Mirador, 2002

■ **Petru M. Haș**, „fărâme din PrOfET" și „wagram", poeme, amândouă cărțile apărute în 2002 la Ed. Mirador și, respectiv, Multimedia

■ **Vasile Folea**, „Întoarcerea", roman, Ed. Casa cărții de știință, 2002

■ **Gheorghe Schwartz,** „Filosofia comportamentului. Introducere în psihologia transversală", Ed. Școala vremii, 2002

■ **Elisabeta Chișa**, „Fascinația comunicării. Din corespondența unei farmaciste", Ed. Gutenberg, 2002

Juriul pentru acordarea premiilor este format din: **Horia Ungureanu**, președinte și **Ion Corlan** și **Ioan Matiuț**, membri.

Săptămâna toleranței

În perioada 17-21.11.2003 la Lipova au loc o serie de manifestări organizate sub genericul **„SĂPTĂMÂNA TOLERANȚEI"**, care se adresează tuturor cetățenilor, tineri sau vârstnici, bărbați sau femei, de diferite etnii, religii sau profesii. Organizate și găzduite de Grupul Școlar „Atanasie Marienescu" prin strădaniile cadrelor didactice coordonate de dir. Aliodor Drăgan și dir. educativ Ana Costovici, în colaborare cu Primăria Lipova, Poliția Lipova, Judecătoria locală și celelalte instituții de învățământ din oraș, acțiunile au debutat luni cu un amplu simpozion intitulat: ***„Toleranța - o necesitate pentru binele omenirii"*** la care au susținut prelegeri oaspeți de marcă precum apreciatul scriitor arădean Vasile Dan, prof. Nicolae Pellegrini - directorul Casei Corpului Didactic Arad, mr. Ioan Lazăr - comandantul Garnizoanei Lipova, pr. Viorel Păcurar - protopop de Lipova și jurist Corina Pop - secretar al CL Lipova.

Alte materiale interesante referitoare la toleranță în diferitele ei accepțiuni și forme de manifestare au fost prezentate de profesorii Oviduța Berindei și Dorin Ocneriu de la Grupul Școlar „Sever Bocu" Lipova, prof. Adrian Sima de la Școala Generală Ususău, prof. Daniela Nicolae și elevii Adrian Lăzărescu și Mihai Dehelean de la Grupul Școlar „A. Marienescu".

A urmat un frumos spectacol susținut de formațiile artistice ale elevilor gazdă și o seară de poezie cu tinerii creatori ai cenaclului local „Muza" îndrumați de poetul Mircea Stepan. La Clubul elevilor a fost deschisă cu această ocazie o expoziție de fotografii de desene executate de elevi sub îndrumarea cadrelor didactice Adina Șoimu și Costică Paulescu.

Pe parcursul săptămânii au loc și alte manifestări dedicate „Săptămânei toleranței", cum ar fi: mese rotunde, sesiuni de comunicări științifice, dezbateri de caz, întrebări și răspunsuri, la care participanții vor afla ce înseamnă toleranța, cum trebuie să se manifeste ea și cum poate fi combătută intoleranța, atât prin măsuri coercitive dar mai mult prin educație. Cadre didactice, medici, polițiști, juriști, personal din administrația publică locală vor împărtăși din experiența lor situații, fapte și atitudini despre această valoare tipică poporului român, toleranța.

Dorin Ocneriu

A mai plecat un dirijor

Corul Filarmonicii de Stat este, din nou, în situația critică de a funcționa fără dirijor. După plecarea spre înalturi a maestrului **Doru Șerban** - binecuvântată-i fie memoria - corul a rămas precum turma fără păstor, încăpând pe mâna a tot felul de substituți de dirijor. Unii ar fi dorit să se aciuiască la Arad dar nu erau în stare de muncă și performanță, în vreme ce alții, capabili, țineau mai sus.

Acum doi ani s-a întors din Statele Unite dirijorul **Vladimir Popean.** Dumnealui a fost primit cu prietenie, în orașul nostru și în el s-au pus multe speranțe. Omul a lucrat frumos și cinstit iar corul părea a se redresa după ce atâția ani a fost lipsit de mintea clară și mâna fermă a unui singur dirijor.

Într-o zi am văzut pe biroul directorului filarmonicii demisia domnului Popean. Am crezut că-i un capriciu de artist și că omul va reveni asupra ei. N-a făcut-o, iar programul concertului de săptămâna trecută a fost lucrat cu dirijorul francez Jean Marie Juan.

Iată ce spune **dirijorul Dorin Frandeș, al Filarmonicii de Stat din Arad**, referitor la decizia domnului Popean. **„A plecat la Viena pentru că a găsit cea mai bună soluție de a-și rezolva problemele personale, în mod elegant. Are niște angajamente la un cor din Viena, ca și corist. Acolo probabil că a găsit și soția dumnealui de lucru pentru că, probabil, doresc să lucreze împreună. Nu înțeleg însă de ce a trebuit să deranjeze atât de mult instituția noastră. Pentru că această instituție i-a acordat extrem de mare credit. Inclusiv prin intermediul ei a primit o locuință, din fond de stat, cu care acum nu știm ce face, ei fiind la Viena".**

Se aude că **dirijorul Vladimir Popean** s-ar fi supărat rău de tot pe Filarmonică, atunci când, la concursul pentru ocuparea unor posturi în cor, soția dumnealui nu a fost admisă. Pentru un dirijor - credem noi - merita ca **exigenta comisie arădeană** să facă un **rabat,** cu atât mai mult cu cât de calitatea corului răspundea domnul însuși. La fel cum **am putea fi convinși că nu doamna în discuție ar fi fost și cel mai slab element** al academicului cor arădean. Ar putea-o întrece mai mulți dintre cei neascultați, dar care n-au ieșit în prim-plan.

În acest moment corul lucrează cu **dl. Horvath Iozsef,** de la Opera Maghiară din Cluj-Napoca, la pregătirea concertului de Crăciun.

Dana Todor

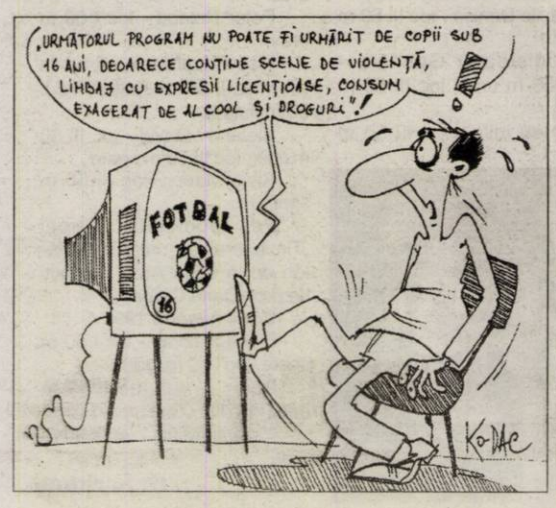

Seminar la Grupul școlar „Aurel Vlaicu"

Mecanism pentru încurajarea ocupării forței de muncă în Regiunea V Vest

Astăzi, 21 noiembrie 2003, se va desfășura la Grupul Școlar Industrial „Aurel Vlaicu" din Arad, Seminarul de diseminare din cadrul proiectului „Elaborarea și implementarea unui mecanism regional ca instrument sistemic de încurjare a ocupării forței de muncă. Măsuri active în vederea adecvării formării profesionale la cererea de pe piața forței de muncă". Seminarul va începe la ora 14,00.

Seminarul de diseminare are ca obiective promovarea și popularizarea rezultatelor înregistrate în cadrul proiectului și identificarea posibilităților ulterioare de autosusținere locală a capacităților dezvoltate pe parcursul derulării proiectului.

Invitați la seminar sunt profesori, consilieri școlari, reprezentanți ai autorităților locale, reprezentanți ai Inspectoratului Județean Școlar, agenți economici, părinți, elevi și reprezentanți ai mass-media.

Proiectul, prin serviciile dezvoltate, înlesnește accesul la informații privind cererea și oferta de pe piața regională a forței de muncă, dezvoltă capacități instituționale și oferă servicii de consiliere pentru carieră, în concordanță cu tendințele de dezvoltare economică și socială a Regiunii V - Vest.

Proiectul este finanțat de Uniunea Europeană prin Programul Phare 2000 - Coeziune economică și socială - Dezvoltarea de resurse umane, și este coordonat de Centrul Educația 2000+. Proiectul este implementat în parteneriat de Centrul Național pentru Dezvoltarea Învățământului Profesional și Tehnic, Timsoft-Timișoara, Primăria Municipiului Timișoara, Ispectoratul Județean Timiș, Casa Corpului Didactic Timiș, Centrul de Asistență Psihopedagogică Timiș, Colegiul Tehnic Timișoara, Grupul Școlar Electrotimiș, Liceul teoretic Baratok Bela (Timișoara), Colegiul Tehnic Timișoara, Grupul Școlar Electrotimiș, Colegiul Tehnic „Matei Corvin" (Hunedoara), Grupul Școlar „Dimitrie Leonida" (Petroșani), Colegiul Tehnic „Transilvania" (Deva), Colegiul Tehnic de Construcții și Protecția Mediului (Arad) și Grupul Școlar Industrial „Aurel Vlaicu" (Arad).

Avancronica meciului Tricotaje Ineu - F.C. UTA

Toate semnalele sunt pentru un meci corect

Derby-ul arădean de mâine are mai multe conotații decât ar părea la prima vedere. Orice discuție pornește de la nevoia aproape disperată de puncte ale partenerelor de întrecere, CS Tricotaje Ineu și UTA, care nu credeau că vor ajunge la întâlnirea directă cu atâtea rezultate nesatisfăcătoare în spate. Fiecare, potrivit obiectivului, bineînțeles. În rândurile ce urmează vă vom înșira argumentele noastre pentru un meci corect, fără a avea - însă - siguranța că așa va fi și în realitate. Situația se poate schimba de la un minut la altul.

Mi-e milă de tine, dar de mine mi se rupe inima...

...pare a fi mesajul clubului de pe malul Crișului Alb pentru sora mai mare de la Arad. Dacă până nu demult, antrenorul Tricotajelor, Sorin Cigan declara că jucătorii săi trebuie să moară pe teren pentru UTA, după ultimele evenimente, tehnicianul a dat-o la întors, susținând că „alb-roșii" trebuie să se bazeze doar pe propriile forțe. Cum nici relația dintre președinții celor două grupări nu traversează cel mai fericit moment, există și mai puține premize să asistăm la un meci strategic. De fapt, bosul ineuan, Paul Flueraș nu își poate permite luxul unui pact tacit, pentru că pasivul de -8 la „adevăr" ar cântări prea greu în economia luptei pentru supraviețuire. Cu toate astea, Dorel Cura, directorul executiv al „tricotorilor" nu crede că va fi un meci foarte aprins, ci pur și simplu va fi o dispută între două echipe care vor căuta să înscrie cu un gol mai mult decât adversarul. **„Trebuie să recunoaștem că UTA e favorită, dar la fel de bine așteptăm și noi ca jucătorii să-și revină din pumnii primiți în ultima vreme."** - sună declarația lui Ciorică, care vine să-i capaciteze pe Nagy et. comp, „nași" ai echipei fanion a Aradului în cupă. Acum - însă - Tricotaje nu mai poate conta pe cel mai bun om al său din acel meci, portarul Irimia, dar - probabil - nici pe alte două „piese" importante, Vereș și Georgiu, de asemenea nerefăcuți după accidentări mai vechi. În cazul acesta primul „unsprezece" nu poate fi decât următorul: Păscălău - Porumboiu, Ibric, Jurcă - Mițiți, Abrudean, R. Nagy, Iambor - Plisca - Balaci, Cristian Luca.

Multe vor depinde de pofta de joc a căpitanului ineuan, R. Nagy. Pentru el confruntarea cu fosta sa formație are un gust aparte.
Foto: Șt. Matyaș

O răzbunare necesară...

...vor căuta să obțină - prin mijloace cinstite - utiștii, după acea eliminare din competiția KO. Pentru ei, punctele de la Ineu au mare valoare, căci ele pot însemna cucerirea titlului neoficial de campioană de toamnă. Chiar dacă nici în această săptămână nu s-au achiatat restanțele financiare pe calea Aurel Vlaicu, atmosfera din tabăra „alb-roșilor" este cu mult mai bună decât în cea ineuană. „Bătrâna Doamnă" este „pe val", are la timonă același antrenor încrezător în șansele echipei la promovare și cu siguranță jucătorii vor evolua și pentru el, la Ineu. Gigi Borugă spune că ar fi culmea să meargă cu jalba-n proțap la cei de la Tricotaje, căci UTA e UTA și trebuie să se respecte, dar în același timp are o părere bună despre adversar. **„O echipă care a învins pe Satu Mare, după ce a încasat nu mai puțin de 11 goluri într-un singur meci trebuie luată în seamă. Nu mi-e teamă de nimeni, dar ați văzut că s-a întâmplat să iau 7 goluri în două meciuri, la Cluj. Încerc să nu mai dau pronosticuri, ci să ne vedem de treaba noastră în teren."** - ne-a declarat Borugă. Atacantul Petruș Manta (încă în covalescență după o urâtă indigestie) este singurul absent cert din echipa de start, care-i va cuprinde - probabil - pe: Iliuciuc - Panin, Demian, Ciprian Luca, Panaitescu - Lingurar, Varga, Chitescu (Rădoi), M. Popescu - Cornea, Drida.

Partida din cadrul rundei a 14-a a Diviziei A va fi condusă la centru de Victor Berbecaru (Râmnicu Vâlcea), asistat de Flaviu Damaschin (Timișoara) și Nicolae Meghesan (Târnăveni). Observator F.R.F. este orădeanul Mircea Nești.

Călin Mnerie
Leo Sfâra

Baschet masculin

Petricevici agită spiritele înainte de Asesoft - West Petrom

Deși nu este un derby în adevăratul sens al cuvântului, partida dintre actuala și fosta echipă a momentului în baschetul masculin românesc naște orgolii nebănuite. De fapt, ele au fost iscate de Dragan Petricevici, antrenorul celor de la Asesoft, câștigător cu West Petromul a două titluri naționale. Contactat telefonic, tehnicianul sârb a avut o reacție vulcanică când a fost întrebat de implicațiile sentimentale la reîntâlnirea cu fosta sa grupare. **„După ultimele manifestări ale celor de la West Petrom, în sensul de a mă discredita pe mine și jucătorii care au plecat în vară de la Arad, nu mi-a mai rămas nimic în inimă pentru cei de acolo. Să nu se înțeleagă greșit, iubesc orașul, îi respect pe arădeni, țin în continuare la foștii mei elevi care nu au nici o legătură cu gesturile rușinoase ale domnilor Boric și Budurean. De fapt singura vină a domnului Boric, cel datorită căruia s-a ridicat baschetul în Arad, este că s-a înconjurat de câțiva prost sfătuitori. Este regretabil că s-a ajuns aici. Înverșunarea cu care s-au opus cei de la West Petrom disputării partidei vineri seara - când de fapt eu am instituit acest obicei și la Arad în folosul spectacolului baschetbalistic - a umplut paharul. Echipa mea va intra pe teren ca într-un război și chiar dacă sunt câțiva jucători cu probleme medicale, aceștia au promis că vor evolua și într-un picior pentru o victorie concludentă."** - ne-a declarat Dragan Petricevici.

Mănușa fiind aruncată, trebuia să aflăm și opinia președintelui clubului „petrolist" referitoare la vorbele lui Petricevici. În primă instanță domnul Dan Gabriel Boric a fost destul de surprins de declarațiile antrenorului lui Asesoft și a fost foarte succint: **„Nu vreau să intru în dispută cu el prin intermediul dumneavoastră. O să-l sun să văd ce are de spus."** După câteva minute, timp în care a încercat să ia legătura, fără succes, cu Petricevici, domnul Boric ne-a contactat din nou, spunându-ne: **„Nu mă interesează ce a declarat Dragan, atâta timp cât eu știu cum au stat lucrurile în vară. L-am rugat să mai aștepte o lună de zile până clarificam câteva treburi la club, dar el a plecat la Asesoft pentru că îi place banul. Nu pot să-l condamn pentru acest lucru, dar tot ce vrea el acum este să-și facă publicitate pe spinarea noastră. Mai ales că am aflat că nu îi merge prea bine la Ploiești în ultimul timp. La urma urmei nu știu de ce se face atâta vâlvă pe marginea unui meci normal de campionat, între două echipe ce trec prin momente diferite ale existenței lor."**

Acestea ar fi coordonatele care încadrează jocul din această seară, de la ora 19,00, din Sala Polivalentă din Ploiești. După toate probabilitățile, combatantele vor evolua cu săbiile scoase din teacă, gazdele fiind - însă - favorite certe la obținerea unui nou succes în prezenta ediție de campionat. Asta și pentru că din tabăra „petrolistă" va lipsi cu siguranță bosniacul Toroman, în timp ce alți doi pivoți, Mocanu și Shenai nu vor fi refăcuți în totalitate până la ora întrecerii.

Călin Mnerie

Doar varianta victoriei

„Avem nevoie de această victorie ca de aer. Poate însemna un nou început" - crede Marcel Coraș, tehnicianul echipei ACU Goldiș Arad. Și tot el a caracterizat starea de spirit din tabăra noastră și adversarul de mâine: **„Băieții sunt mobilizați și au promis că vor da totul din ei pentru cele trei puncte: CSM Reșița este o echipă imprevizibilă, cu un antrenor experimentat, care poate încurca socotelile oricărei formații din B-3. Sperăm să nu ne încurce chiar pe noi..."**

Oficialii nou-promovați sunt și ei optimiști după evoluția echipei, de la Mediaș, unde lipsa tupeului și câteva nesincronizări în apărare, au făcut ca echipa să nu se întoarcă acasă cu un punct. Mai ales că Marcel Coraș poate alinia cea mai bună formulă de start, odată cu recuperarea mai vechilor accidentați Stupar și Pavel. Mai mult ca sigur, tehnicianul arădean va merge pe sistemul 1-3-5-2 și în acest meci cu CSM Reșița, din penultima etapă a returului. Ne-am putea întâlni, sâmbătă, pe

Avancronica meciului ACU Goldiș-CSM Reșița

Astra-CFR, cu Sinescu-Bogojel, Stupar, Bier-C. Maghici, Folea, Aslău, Bâgu (Pocean), Anca-Pavel, C. Roșca.

De partea cealaltă, Ioan Sdrobiș se confruntă doar cu probleme financiare, jucătorii nefiind plătiți de foarte multă vreme. „Milanul Banatului" se bazează pe experiența lui Ciucur, Szijj și Păuna, și pe tinerețea și dorința de afirmare ale unor Vulpescu, Parfenie ori Bădăluță. În mod normal, gruparea de pe Bârzava nu poate avea probleme cu retrogradarea, dacă va evolua la fel precum în toamnă și în partea a doua a campionatului. În formula de start a reșițenilor va reintra Lazarovici, absent din pricina suspendării, în victoria la limită, scor 1-0, cu Minaur Zlatna, din runda precedentă. Aceasta ar putea fi: Vulpescu-Stancu, Feleagă, Căprariu, Bădăluță, Ciucur-Hamat, Parfenie, Lazarovici-Păuna, Szijj.

Să mai spunem că partida va fi oficiată de o brigadă de arbitri din Pitești, formată din Bogdan Sorescu - centru, Cristian Carcadie și Benone Săvulescu - asistenți. **Observator FRF** va fi Nicolae Pantea (București).

Daniel Scridon

Programul competițiilor

● **Fotbal.** În Divizia B, sâmbătă, ora 11, pe stadionul Central din Ineu, are loc meciul **Tricotaje Ineu - FC UTA, iar la Arad: ACU Goldiș - CSM Reșița.**

● În Divizia D: Olimpia Bârzava - Șoimii Lipova, UTA II - Șoimii Pâncota, Victoria Nădlac - Crișul Chișineu Criș, Dacia Beliu - U. Vinga, Romvest - Înfrățirea Iratoșu, Voința Macea - Voința Mailat, Mureșul Zădăreni - Comera.

● **Rugby.** Sâmbătă, ora 10, pe stadionul CPL, în cadrul Superligii de rugby, are loc meciul: **CSU Contor Zenner U. A. Vlaicu Arad - U. Cluj.**

● **Karate.** Sâmbătă, de la ora 9, la Sala Sporturilor „Victoria" are loc ediția a V-a a Cupei Aradului la Karate Shotokan, cu participare internațională.

● **Handbal.** Luni, 25 noiembrie, orele 8-14, la Sala Sporturilor „Victoria" se dispută Cupa Unirii la handbal băieți, școli generale.

● **Baschet.** Marți, 25 noiembrie, orele 9-13, la Sala Sporturilor „Victoria", are loc faza județeană a Campionatului național al liceelor la baschet (fete și băieți).

Încă un derby între divizionarele C arădene

Astăzi, de la ora 14.00 se dispută penultima etapă din cadrul Diviziei C de fotbal. Runda programează un meci între două formații din județul nostru, o partidă foarte interesantă, mai ales că oaspeții sunt în mare formă, iar gazdele încearcă să facă totul pentru a scăpa de zona minată a clasamentului. Și celelalte două echipe au de jucat meciuri de interes, cu echipe incomode.

Șiriana Șiria - Frontiera Curtici

Fără doar și poate, o partidă de văzut. Elevii antrenați de Gigi Camenită se luptă din greu să rămână la -4 în clasamentul adevărului, pentru ca în retur să forțeze salvarea de la retrogradare, cu forțe proaspete. De cealaltă parte, curticenii au mers în ultima vreme foarte bine, ultimele trei meciuri însemnând tot atâtea izbânzi. De fapt, doar gazdele au nevoie disperată de punctele puse, deoarece trupa lui Dobra și-a depășit oricum condiția.

Formații probabile: Șiria: Rusu - Boicu, Văleanu, L.Rusu - Ardelean, Mărculescu, Selegean, Horga, Bălan - Iancu, Cimbrea. **Curtici:** Pap - Fâșie, Aldea, Maghici, Iova - Boloș, Bătrânu, Stan, Militaru - Ciba, Băd.

Arbitri: A. Apătean - la centru, S.Mocanu și M.Jivan - asistenți (toți din Arad).

UAV Telecom - Someșul S.Mare

O victorie a „telefoniștilor" ar fi importantă, pentru că situația în clasament nu este una prea grozavă, băieții lui Marius Grad aflându-se în zona periculoasă a ierarhiei. Oaspeții au moral bun după ce au surclasat Șiria, chiar în precedenta etapă, dar acum nu vor mai avea ajutoare de la Olimpia S.Mare. Aceasta a oferit „satelitului" mai mulți jucători, pentru că runda trecută formația patronată de Mircea Govor a stat, având jocul amânat cu „U"Cluj.

Unirea Dej - West Petrom

Indiscutabil, amfitrionii pornesc mari favoriți, căci au valoare, iar acest lucru se vede în campionat, Unirea fiind un lider autoritar și de necontestat. În mod normal, tinerii lui Francisc Tisza sunt victime sigure, dar surprize oferite de aceștia am mai văzut. Oricum, dacă West Petrom nu încurcă formația gazdă, atunci clasamentul se rupe aproape complet și returul ar putea fi doar o simplă formalitate pentru Dej.

Cu speranța că vom asista la un meci frumos, la derby-ul arădean, iar cel mai bun să câștige, urăm succes echipelor arădene angrenate astăzi în jocuri foarte importante.

Leo Sfâra

Înot

Succese arădene la „Cupa Timișoara"

Zilele trecute, a avut loc în orașul de pe Bega, Concursul internațional de înot „Cupa Timișoara", cu participarea echipelor: Steaua București, CSȘ Turnu-Severin, CSȘ Reșița, CSȘ Timișoara, CSM Timișoara, CSȘ Gloria Arad, CSM Arad, Novisad și Belgrad (Iugoslavia).

CSȘ Gloria Arad a ocupat locul II în clasamentul final cu 18 medalii (8 locuri I, 5 locuri II, 5 locuri III).

Rezultate ale sportivilor pregătiți de prof. Lucaci Sebastian:

Fete (1994-1995)

Crișan Alexandra - loc I 50 m liber, loc I 50 m spate, loc I 50 m fluture, loc I 50 m bras

Vasile Denisa - loc III 50 m fluture

Hudișteanu Gabriela - loc II 50 m bras, loc III 50 m spate

Smeu Iulia - loc III 50 m spate

Bereș Aurora - loc III 50 m bras

Băieți (1994-1995)

Gavrilă Viorel Tatian - loc I 50 m liber, loc I 50 m spate, loc I 50 m fluture, loc II 50 m bras

Peter Roland - loc I 50 m bras

Kiss Eduard - loc II 50 m liber, loc II 50 m spate, loc II 50 m fluture

Ștefanov David - loc III 50 m liber, loc III 50 m spate

Riviș Manu - loc III 50 m spate

Pe podiumul Cupei „Timișoara" au urcat și înotători de la CSM Arad pregătiți de prof. Daria Coroș.

Copii născuți 1991

Blaga Răzvan - loc I 50 m spate, loc I 50 m craul

Feier Ana - loc I 50 m bras, loc III 50 m fluture

Herman Mihai - loc II 50 m bras

D. Scridon

Un spațiu , necesar pentru firma dvs. puteți închiria la telefoanele 338.244, 0721.269.705

Manitoba Tex

18 years experience in Textile Manufacture and Screen-Printing is looking for

PURCHASING RESPONSIBLE

having following skills

- English advanced level
- Good computer skills
- Availability for travel
- Experience in buying
- Knowledge in textile manufacturing
- Driving licence

If you are interested to join us and you feel you can be purchasing responsible for the export of 5.000.000 T-shirts a year, please send your CV (picture attached) to **staff@manitobatex.org**

(3761190)

INTERBRANDS **Marketing & Distribution SRL**, partener al celor mai mari producatori de bunuri de larg consum din lume, cum ar fi: **British American Tobacco, Procter&Gamble, Nestle, Gillette, Flit, Kotanyi**, te invita sa te alaturi echipei sale din **ARAD**

Esti pregatit **ACUM** pentru o noua provocare in cariera ta? Extinzandu-si afacerea, ***INTERBRANDS*** iti ofera o oportunitate:

Reprezentant Vanzari - (sistem pre-selling)

Daca...
- Ai excelente abilitati de comunicare si negociere
- Ai initiativa, esti orientat catre rezultate
- Ai puternica atitudine etica si integritate
- Ai studii medii
- Ai permis conducere categ. B

Responsabilitati :
- Gestioneaza teritoriul prin monitorizarea clientilor din portofoliu
- Dezvolta zona prin identificarea de noi puncte de vanzare
- Livreaza obiectivele de volum in concordanta cu cerintele companiei
- Incaseaza, urmareste si recupereaza debitele

Vrei sa faci cariera intr-o companie de renume, cu excelente oportunitati de dezvoltare personala si profesionala ?

...Atunci trimite-ti CV-ul si o scrisoare de intentie, pana in data de **28.11.2003**, la: ***INTERBRANDS*** **- Marketing&Distribution Arad, Str. Feleacului Nr.1, fax: 0257/270627 sau e-mail: dana.barbu@interbrands.ro**

Toate aplicatiile sunt strict confidentiale.
Numai candidatii selectati vor fi contactati.

(3761201)

SC TAKATA PETRI - cu sediul în ARAD -

Angajează MANAGER DE SISTEM

-Cunoştinţe solide economico-manageriale, eventual Inginer Economic cu specializarea Informatică
-Cunoştinţe de sistem pentru IBM iSerie
-Experienţă în utilizarea bazelor de date Db2 (SQL si QUERY)
-Cunoştinţe in domeniul GEAC / JBA Soft, domeniile Aprovizionare, Economia materialelor şi Asigurarea calităţii precum şi ATOS software şi tehnică de prelucrare a datelor.
-Abilităţi bune de comunicare
-Cunoştinţe limbi străine: germană, engleză
-Experienţă în folosirea Microsoft Office

CV-urile se depun la sediul societăţii din Arad CALEA AUREL VLAICU (la ieşirea din Arad spre Nădlac) sau la adresa de e-mail:Victor.Rosu@eu.Takata.com Informaţii suplimentare la tel. 0257/ 289.847 - d-nul Roşu Victor

TAKATA-PETRI

Calea Aurel Vlaicu F.N., Arad, Tel.: 0257-289.847, Fax.: 0257-272.587

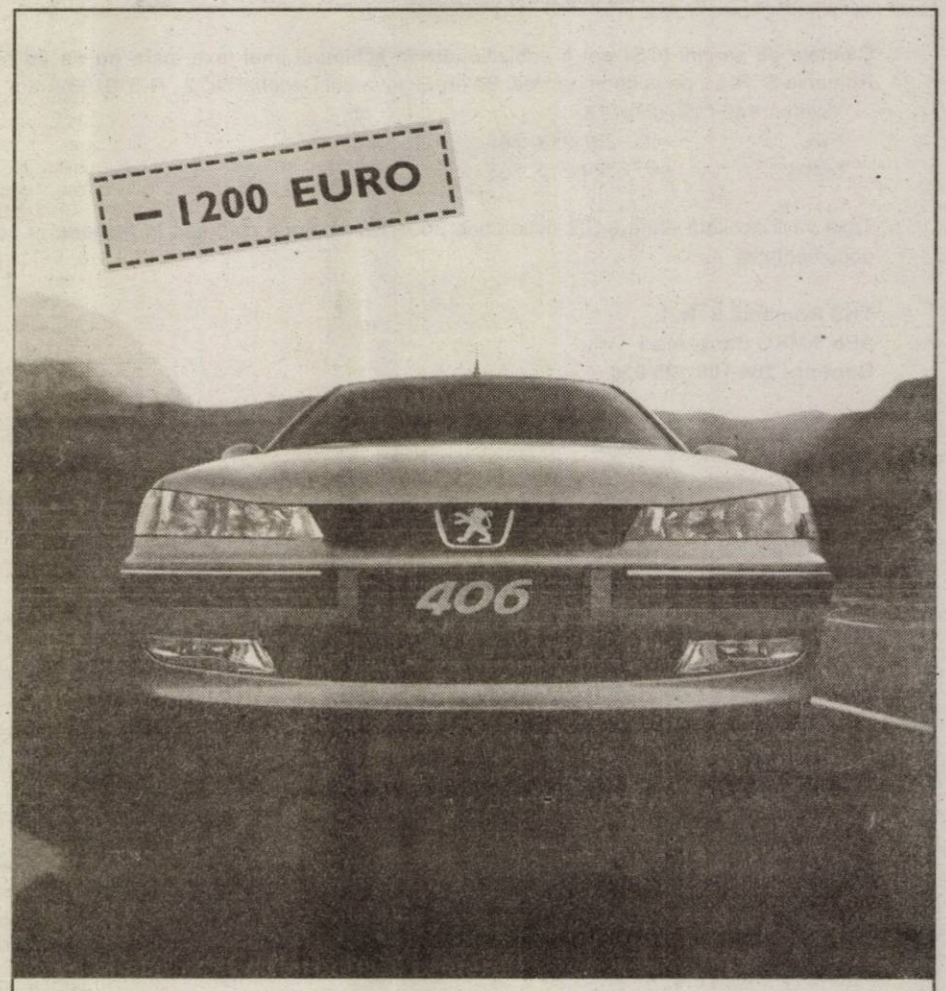

www.peugeot.com.ro

Acum ai o reducere de 1.200 EURO la Peugeot 406, pentru orice variantă de motorizare şi de echipare.

PEUGEOT 406. CEL CARE VINE LA TINE.

406 PEUGEOT

AUTO SML - CONCESIONAR PEUGEOT
Micalacă 1, Est, Arad, tel: 0257/278.738

ANDROMEDA service srl

CU SEDIUL ÎN ARAD, Str. GORUNULUI Nr. 24, Tel.: 0257/ 256.858, Fax. 0257/ 270.899,

COMERCIALIZEAZĂ:

• CENTRALE TERMICE CU COMBUSTIBIL GAZOS,DE ORICE FEL DE PUTERE PENTRU APARTAMENTE, CASE ŞI OBIECTIVE INDUSTRIALE, MARCA **IMMERGAS, VAILLANT, WIESSMÀN-VITOPEND** ŞI COMBUSTIBIL SOLID MARCA **LEGNO, VIADRUS U22.**

• **CONVECTORI FEG 2,5 - 6 KW, LA COŞ SAU LA PERETE**

EXECUTĂ:

INSTALAŢII DE GAZE, TERMICE ŞI SANITARE

Economic, eficient, profesional!

(C.A.17/2003)

OMNIASIG®

Member of TBIH GROUP

angajează

ŞEF AGENŢIE

Se cere
- studii superioare
- experienţă în domeniul asigurărilor
- capacitate de analiză, organizare şi planificare
- orientare spre client şi rezultate
- seriozitate, corectitudine, spirit de echipă

INSPECTORI ASIGURARI

Se oferă
- posibilitatea realizării unei cariere deosebite
- condiţii de salarizare atractive
- mediu de lucru modern într-o companie de mare perspectivă

CV-urile se depun personal la sediul societăţii din Bd. G-ral Dragalina Nr. 9 sau le transmiteţi prin e-mail la: omniasig@arad.ro

(3761198)

cardul tău MAESTRO

Caracteristici:
- Este un card de debit în lei destinat persoanelor fizice ce este acceptat în România la peste 2000 de bancomate şi 6000 de comercianţi, cât şi internaţional, în întreaga reţea Mastercard acolo unde este afişată sigla Maestro;
- Securitate deplină şi accesibilitate la banii dumneavoastră 24 ore, 7 zile pe săptămână, toate tranzacţiile fiind autorizate numai pe baza codului personal de identificare (PIN) al dumneavoastră.

Avantaje:
- Comision 0% pentru plăţile de bunuri şi servicii la comercianţi în România;
- Dobânda în trepte între 4%-17,5% pentru disponibilul din cont*;
- Facilitate de descoperit de cont (credit) în limita a trei salarii nete**;
- Fără comision de schimb valutar* la tranzacţiile efectuate în străinătate;
- Suport clienţi prin **ROMEXTERRA *infocard* non-stop** la telefon +40 21 222.333.6/7 +40 726 222.333 sau infocard@romexterra.ro

Maestro

BANCA DE CREDIT SI DEZVOLTARE **ROMEXTERRA**

www.romexterra.ro

Partenerul tău pentru succes

Arad, Str. Episcopiei, Nr. 26,
Tel.: 0257-211027, 211028, Fax: 0257-210667

* Valori actuale, valabile la data publicării. Lista de taxe, comisioane, dobânzi şi limite de tranzacţionare şi soldi poate fi modificată de bancă, în conformitate cu normele şi reglementările interne şi cele din sistemul bancar românesc.
** Se poate acorda oricărui posesor de card, pe baza de cerere şi a analizei de risc de credit. Banca poate solicita garanţii.

(3761237)

Yazaki Component Technology S.R.L

CERERE DE OFERTĂ

Lucrări de construcţie pentru un complex industrial în Arad (România)

Suprafeţe construite:	Hale de producţie şi depozitare	cca.	12.800	m^2
	Clădiri administrative şi grupuri sociale	cca.	2.400	m^2
	Clădiri pentru tehnica casei	cca.	500	m^2
	Alte suprafeţe construite	cca.	800	m^2

Caietele de sarcini (CS) pot fi achiziţionate în schimbul unei taxe, care **nu se va restitui**, de la S.C. TKS Romania S. R. L., de la doamna Hedi Bălan, Bulevardul Decebal Nr. 2., R-310133 Arad.
Telefon: +40 / 257-214. 787
Fax.: +40 / 257-214. 787
Mobil: +40 / 724-215. 753

Taxa va fi achitată până în 02 decembrie 2003 în următorul cont sau în numerar la sediul nostru, la ridicarea documentaţiei:

TKS Romania S. R. L.
ABN AMRO Bank, Arad
Cont nr.: 264 100 125 020

Ridicarea caietelor de sarcini CS01, CS02, CS03, CS04, CS05, CS06, CS07 şi CS08 **la data de 05.12.2003, după ora 13 00**

CS - 01 Organizarea de şantier, Construcţia „în roşu", Structura	3.000.000 - ROL + TVA
CS - 02 Faţadă, Izolarea acoperişului, Luminătoare, Ferestre din aluminiu, Porţi şi Uşi exterioare, etc.	2.000.000 - ROL + TVA
CS - 03 Construcţii arhitectură interioară (pardoseală, gips, gresie şi faianţă, tâmplărie, zugrăvire, tavane din fibre minerale, etc.)	2.000.000 - ROL + TVA
CS - 04 Instalaţii exterioare (lucrări de terasament, drumuri, alei, gard, infrastructură, etc.)	2.000.000 - ROL + TVA
CS - 05 Încălzire, Ventilaţie, Răcire, Climatizare	2.000.000 - ROL + TVA
CS - 06 Instalaţii sanitare, Apă pentru incendiu	1.000.000 - ROL + TVA
CS - 07 Aer comprimat	1.000.000 - ROL + TVA
CS - 08 Instalaţii electrice	2.000.000 - ROL + TVA
Antreprenor general CS (CS-01 - CS08)	10.000.000 - ROL + TVA

Dacă sunteţi interesaţi să ridicaţi caietele de sarcini, vă rugăm să luaţi legătura cu doamna Hedi Bălan până în **28.11.2003.**

Informaţii referitoare la documentaţia de licitaţie se pot obţine la următoarele adrese:

România: **S.C. TKS Romania S. R. L.**
R-310133 Arad, Bulevardul Decebal Nr. 2, Tel./Fax: (+40) 257-214 787
Hedi Bălan, mobil: (+40) 724 215 753

Germania: **TKS GmbH Unternehmensberatung und Industrieplanung**
D-72800 Eningen Geissbergstrasse 52., Tel.: (+49) 7121-9832 0

(3761227)

CONSULTAŢII GRATUITE

PENTRU DEPISTAREA ADENOMULUI DE PROSTATĂ

Sâmbătă 22 noiembrie

Dr. ŞTIUCĂ SERACU Florin
cabinet urologie - **Policlinica municipală**
Bd. Revoluţiei nr. 45, Arad
Programări: ☎ 253 767

(c.382/2003)

sc ASTRAL impex SRL

ANGAJEAZĂ

DIRECTOR DE PRODUS

Cerinţe: - studii superioare
- experienţă comercială
- cunoscător - limba engleză
- limba germană

CV se depun la sediul firmei, zilnic orele 9-17, str. Zimandului nr. 1

(3761236)

Misiunea Acţiunea Milei Arad

Oferă **Test de sarcină GRATUIT**

La Policlinica SOTERIA,
str. O. Goga nr. 41, tel.: 0257-256.775
NUMAI în zilele: luni, miercuri 8-12
marţi, joi 14-18 vineri 08 - 12

(4044416)

PROGES
pentru amenajări interioare
str. Dorobanti nr.55
Tel.: 0257/282.021
PARCHET LAMINAT - CLICK
de la 167.000 lei/mp*
LAMBRIURI PVC, TAVANE POLISTIREN, GLAFURI
PROMOTIA LUNII!!!
LAMBRIURI LAMINATE
de la 125.000 lei/mp*
* fără TVA
(c.166/2003)

K&J
S.C. KELLER & JULAN COMPANY S.R.L.
TEL. 0257/279.971; 0257/514.808;
0723.765.152
• Produce: GEAM TERMOPAN
TÂMPLĂRIE PVC ȘI ALUMINIU
• Taie: OGLINDĂ, STICLĂ SIMPLĂ ȘI ORNAMENTALĂ
LA PREȚURI MICI
(3761007)

PIASTRELLE LUGOJ SRL
Importator direct
Italia - Spania
vinde en-gros şi en-detail:
GRESIE pentru interior de la 155.000 LEI/mp.
GRESIE pentru exterior de la 225.000 LEI/mp.
FAIANȚĂ de la 150.000 LEI/mp.
PARCHET MELAMINAT 8 mm trafic intens.
Tapet, tavane false, robinetărie şi accesorii.
TVA inclus.
IMAGINEA CASEI TALE!
ARAD,
Cl. Timişorii 50
Tel.: 287 630
Cl.Radnei 198 - 200
Tel.: 0257/ 369 133
(c.170/2003)

ASIROM
s.c. ASIROM S.A. ARAD
scoate la vânzare
calorifere de fontă
la preţul de 25.000 lei/element.
Informaţii se pot obţine la telefon
0257-255.927 sau la sediul societăţii
din Arad, Str. N. Grigorescu nr. 1-3.
(3761181)

S.C. CORNEX S.R.L.
www.cornex.ro
LNB ROMANIA
Arad
distribuitor zonal
Premixuri - produse LNB - 1% - 5%
Produce şi vinde, la cele mai mici preţuri :
- Furaje combinate şi concentrate,
- Furaje granulate, import Ungaria, făină de peşte,
- Amestecuri furajere complementare, zoofonturi.
Sediu : Arad, str. L. Rebreanu 54, tel./fax – 0257.253589 ; 253984
Fabrica de furaje: Covăsânț 532, jud. Arad, tel./fax– 0257.385113
(c.544/2003)

En gros şi en-detail
TONERE
CARTUŞE
RIBOANE
REINKA
originale şi remanufacturate
pentru toate tipurile de imprimate
Tel. 0257/285.007; 0724-204.007
Arad, str. Vârful cu Dor nr. 5
(lângă salon rochii de mireasă, în curte)
(3534996)

PODELE LAMINATE
MATROS 2000
în peste 25 de culori,
cu folia izolantă de 3 mm GRATIS...
de la 165 000 lei/mp + TVA
LAMBRIURI MDF si PVC... de la 131 000 lei/mp + TVA
Tel.:0257 / 349 888 , 0744 755 786
Arad, C. A. Vlaicu nr. 28-32
(înainte de stadionul UTA-fosta şcoală de şoferi)
(c.679/2003)

Dotări de 1.980 EUR, cadou.
Cum vi se pare oferta?
BMW Seria 3
Plăcerea de a conduce.
aer condiţionat automat | radio-cd player | proiectoare ceaţă | vopsea metalizată | jante aliaj
MDA Motors
Dealer autorizat BMW
Arad, Calea Timisorii nr.50
Tel. 0257/286085, Fax 0257/278757
E-mail: mdamotors@rdslink.ro
(c.633/2003)

EURO STIL
Complex Podgoria
Telefon 270.930
Biblioteca Andreea
7.995.000 lei
Rate fixe
399.000 lei / lună
Ofertă specială De Crăciun
Dormitor Ana Maria
12.995.000 lei
Rate fixe
649.000 lei / lună
NOU! Mobilier de birou
la preţ de producător!
(3761228)

La Quasar te aşteaptă
Moş Crăciun!
Siemens A 50 19 $*
Sony Ericsson T100 24 $*
Siemens M 55 95 $*
NOKIA 3410 47 $*
NOKIA 6310i 254 $*
...pentru a-ţi da un cadou indiferent de tipul de abonament Connex ales!
OFERTA CONNEX
10 luni de reduceri dacă te abonezi până la 31 decembrie
• 50% reducere la abonament în primele 5 luni de contract
• 50% reducere pentru convorbirile în reţea în următoarele 5 luni**
*Preţ fără TVA, valabil doar pentru conectare în reţeaua Connex, în limita stocului disponibil.
**Lunile 6-10 de contract; nu se aplică pentru abonamentele cu minute incluse. Detalii în magazine.
QUASAR
www.quasar.ro
DEALER CONNEX
ARAD - Ziridava Shopping Center parter, Tel: 206.069

Poți să ai bani în depozit dar și de cheltuială!

Linia de credit

BCR îți asigură resursele financiare pentru rezolvarea unor situații personale, concomitent cu păstrarea depozitelor pe care le-ai constituit

- Te poți împrumuta în lei pe termen de 12 luni, la un cost avantajos.
- Linia de credit reprezintă 80% din valoarea totală a depozitelor tale în lei sau în valută, constituite în sistemul BCR, în sumă de minimum 50 milioane Lei.
- Suma rambursată devine din nou disponibilă, iar dobânda se plătește numai pentru suma efectiv utilizată din linia de credit.
- **Singura garanție o constituie depozitele tale la BCR.**

Vino la oricare dintre unitățile BCR.

BANCA COMERCIALA ROMANA

www.bcr.ro BCR - Banca de care aveți nevoie !

(c.77/2003)

Agrirom

SC AGRIROM SRL

Angajează:

INGINER CONSTRUCTOR

Condiții:

- experiență în domeniu, minim 5 ani
- studii superioare de specialitate
- cunoașterea limbii engleze constituie un avantaj
- operare PC (Word, Excel, Internet)
- carnet de conducere categoria B
- disponibilitate pentru program prelungit

Asigurăm:

- condiții deosebite de muncă într-un colectiv tânăr
- telefon mobil
- salar motivant

CV-urile se vor trimite la fax: 250.525 sau e-mail: corneliusav@agrirom.ro până la data de 30.11.2003

(c 690/2003)

DEPOZITUL VIVAT

Dobândă fixă: 17,5% Termen: 6 luni

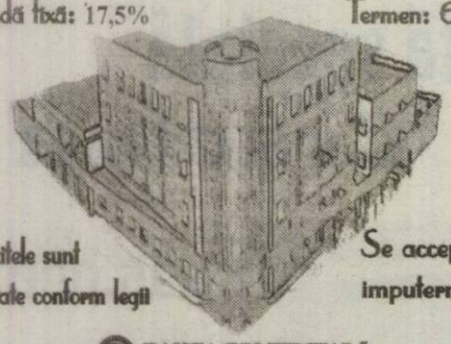

Depozitele sunt garantate conform legii

Se acceptă împuterniciți

BANCA COMERCIALĂ CARPATICA

Arad, Str. 6 Vanatori, nr. 2 - 4, Tel. 256 100, Complex Expo Market Jackson, Tel. 21.69.83

(c.51/2003)

VIZITAȚI showroom-ul SARA MOTORS în perioada 21-23 noiembrie!

WEEKEND SUZUKI

Drive Test, oferte speciale, surprize. Prezentarea celui mai nou model din gamă:

IGNIS cu totul altceva

IGNIS IGNIS IGNIS IGNIS www.suzukivest.ro

Cele mai bune caracteristici ale unui autoturism și ale unui SUV au fost reunite în cadrul unui nou model, creat pe gustul clientelei europene

- de la **8.711** euro + TVA
- motorizări 1,3 turbodiesel (DDIS), 1,3 și 1,5 benzină (16V-VVT)
- garanție 3 ani sau 100.000 km (6 ani anticoroziune)
- taxe vamale 0%
- vânzări cash, prin credit bancar sau in leasing (ofertă specială prin Sara Leasing)

(c.a./2003)

Arad - Calea Radnei nr. 221, Tel./fax 0257-22.92.72, 25.39.29

S.C. MANITOBA TEX S.R.L.

angajează for the ART DEPARTMENT

- good hnowledge of english speaking and writing
- expierence in: - photoshop
  - *freeland*
  - *illustrator*
- *design and creative orientation*

Telefon: 250.505; Fax: 281.322 - de luni până vineri, orele 8-18.

ADRESA: str. Ursului nr. 21.

Rugăm C.V. în limba engleză la sediul firmei, la nr. de fax: 0257/281.32 sau prin e-mail la adresa reception@manitobatex.org persoană de contact Cristi Trabok.

(3761124)

acum ARCHIMINA se extinde !

Vopsele, baițuri, lacuri COLORATE LA COMANDĂ

ÎN PESTE 3.000 DE CULORI

FERONERIE - broaște, șilduri, balamale, etc

SANITARE - fitinguri, robineți, etc

ELECTRICE - prize, intrerupătoare, etc

GRESIE - FAIANȚĂ + adeziv gratis (*

*) în functie de cantitate

ATENȚIE !

ARCHIMINA se extinde !

TEL. 281.338, 210.022

(c.690/2003)

Cel mai performant sistem de rate!

De 5 stele!

QUASAR Un bun necesar

Aragazuri începând de la 153.000* lei/lună

Frigidere începând de la 265.000* lei/lună

*Detalii în magazine!

(C.A.565/2003)

Ai venit, ai ales și ai plecat cu produsul preferat!

fără girant · cea mai mică dobândă · cele mai mici rate · rate fixe direct din magazin · fără avans

Ziridava Shopping Center, Etaj 3, Tel: 211.822 Supermarket PROFI, parter, Tel: 349.029

Oferta
Club Bravo

Conectându-te la noi primeşti gratuit accesorii pentru telefonul tău

Nokia 3915-1 470 000 lei*
Motorola C 450- 3 780 000 lei*
Nokia 2100- 2 270 000 lei
Nokia 6310 I- 6 900 000 lei
Nokia 6100- 8 320 000 lei*
Nokia 3100- 5 130 000 lei*
Panasonic GD 55- 3 780 000 lei
Alcatel 512- 2 510 000 lei
Alcatel 525- 2 690 000 lei

* modele noi

Siemens M 55 95$
Sony Ericsson T100 24$
Siemens A50 19$
Nokia 3410 47$

OFERTA CONNEX:
- 50% reducere la abonament în primele 5 luni de contract
- 50% reducere pentru convorbirile în reţeua connex în următoarele 5 luni 6- 10 de contract;
- câte 20 de minute gratuite lunar; minutele pot fi utilizate pentru convorbiri către orice reţea naţională de telefonie fixă sau mobilă

Oferta valabilă în perioada 20 noiembrie -31 decembrie 2003,

CLUB BRAVO telecomunication

◇Arad, magazin Aradul tel/fax: 282 995

DEALER CONNEX

(C.A./2003)

PEPSI PRIGAT KICK PERLA

Quadrant Amroq Beverages S.A.
Şoseaua Viilor 55, Bucureşti, **Punct de lucru Arad Telefon - Fax 0257 - 288.724**

Quadrant Amroq Beverages S.A. companie tânără şi dinamică, îmbuteliatorul autorizat al Pepsico Beverages Internaţional în România, **caută pentru punctul său de lucru din Arad:**

OPERATOR CALCULATOR

Se cere:
- **Minim studii medii;**
- **Cunoştinţe solide în operarea programelor Excel, Word şi Access;**
- **Cunoaşterea programului Wizcount constituie un avantaj;**
- **Capacitatea de a lucra într-un mediu dinamic.**
- **Cunoştinţe de contabilitate primară.**

Persoanele interesate sunt rugate să trimită un CV la sediul firmei din Arad la numărul de fax: 0257-288.724, până la data de 26.11.2003.

Numai persoanele selectate vor fi contactate.

(4044426)

ELECTROCASNICE pe loc si ... nu în rate ci CADOU!!!

- **Filtre de cafea**
- **Aparate de fotografiat**
- **Casetofoane**
- **Telefoane fixe**

Un cadou la alegere pentru orice tip de abonament.

ERICSSON 2628 10$*
MOTOROLA T190 12$*
ALCATEL 501 19$*
SIEMENS A50 19$*
Sony Ericsson T100 24$*

OFERTA CONNEX
10 luni de reduceri dacă te abonezi până la 31 decembrie:
- 50% reducere la abonament în primele 5 luni de contract
- 50% reducere pentru convorbirile în retea în următoarele 5 luni**.

*Preturile nu includ TVA si sunt valabile doar pentru conectare în reteaua Connex. În limita stocului disponibil.
** Lunile 6-10 de contract, nu se aplică pentru abonamente cu minute incluse.

CG&GC® Soluţii IT Complete Pentru Biroul Dumneavoastră

DEALER CONNEX

B-dul Revoluţiei nr. 42, Tel: 0257-236.565, e-mail: cgarad@cg-gc.ro

www.cg-gc.ro 0722.55.77 99 www.gsm4all.ro

(3761233)

Noul Vito. Pentru orice ai vrea să transporţi.

Fie că trebuie să iei o delegaţie de experţi europeni de la aeroport, fie că vrei să cari 5 metri cubi de cherestea de la depozit, suntem de părere că noul Vito e răspunsul cel mai bun la ambele probleme. Experţii europeni nu vor sesiza nici o diferenţă de confort, pentru că noul Vito vine la standard cu compartimentul complet capitonat, geamuri electrice şi air baguri. Şi nu numai: motorul e cel al clasei E, iar sistemele BAS, ABS, ASR, ESP nu lipsesc nici de pe această limuzină mai măricică. Iar cheresteaua se va simţi foarte în largul ei în cei 6, 49 metri cubi ai compartimentului care rezultă după ce îi scoţi banchetele dinăuntru. Pe scurt, pasageri sau marfă, noul Vito duce orice, şi nu oricum.

Mercedes-Benz
The future of the automobile

AUTOSCHUNN - Partener autorizat Daimler Chrysler AG pentru marca Mercedes-Benz Arad - Micălaca Est DN 7 F.N.; Tel/Fax: 0257/ 286.680; 281.474 Deva - Bd. 22 Decembrie Bl. A1, Tel/Fax: 0254 / 228.098; 228.099
www.mercedes-benz.ro

(c.422/2003)

Firmă de

TELEFONIE MOBILĂ
Leader in domeniu

angajează:

• Reprezentant Vânzări–ARAD

Condiţii:
- excelente abilităţi de vânzare şi negociere
-studii medii sau superioare;
-meticulos, ordonat, serios
-cunoştinţe de contabilitate primară;
-cunoştinţe de operare PC
-fără cazier judiciar

• Sampleri

CV-urile se trimit la fax. 0256 / 294.515
sau la mail: geanina@goldstern.com până la data de 28.11.2003

(c.a.596/2003)

Direcţia Generală a Finanţelor Publice Arad

A.F.P. Pâncota, str. Avram Iancu nr. 1

organizează **LICITAŢIE PUBLICĂ** în baza art. 97 şi 98 din O.G. 61/2002, **PRIVIND COLECTAREA CREANŢELOR BUGETARE** cu modificările şi completările ulterioare în dosarul de execuţie nr. 28/02.04.2002 al debitorului S.C. Agromec SC Târnova nr. 783, imobil secţia Târnova (atelier, hală, şopron şi platformă beton).

Preţul de evaluare: 1.600.000.000 lei, inclusiv TVA.

Licitaţia va avea loc la sediul A.F.P. Pâncota, camera 1, în data de 04.12.2003, la orele 10.

Invităm pe toţi cei interesaţi în cumpărarea terenurilor să se prezinte până la termenul de vânzare.

Ofertanţii sunt obligaţi să depună până la data de 03.12.2003, 10% taxă de participare la licitaţie.

(Chit. Pâncota 9994313)

S.C TRANSDARA S.A ARAD

ANGAJEAZA

ELECTRICIAN AUTO

CONDITII : - vechime in domeniu min.3 ani;
- domiciliu in Arad sau localitatile limitrofe, tel.;
- fara desfacerI disciplinare a contractului de munca;

SEF ATELIER

CONDITII : - studii superioare de specialitate auto rutiere;
- permis de conducere ctg.B,C,E;
- experienta in domeniu;
- domiciliu in Arad sau localitatile limitrofe, tel.;
- disponibilitate la program prelungit;

SEF AUTOGARA

CONDITII : - studii medii;
- permis conducere ctg.B;
- experienta in domeniu constituie avantaj;
- cunostinte operare PC;

SOFERI

CONDITII : - permis conducere ctg.B, C, E, D;
- vechime ca sofer min.5 ani;
- domiciliul in Arad sau localit.limitrofe;

RELATII:la sediul firmei din Arad,str.Liviu Rebreanu nr.95 sau tel.:256.308, 256.309

(c.444/2003)

TERMOPLAST

FERESTRE UŞI * PVC

Viitorul obligă ...

Tâmplărie PVC cu profile ALUPLAST Germania, feronerie

aluplast

Germania, geam termopan
NOU !!! Vânzări în rate

Rulouri, jaluzele şi plase de ţânţari.
Sisteme de garduri, porţi şi balustrade din aluminiu.

TEL 0257 273.550 sau 0723 249.716 ; 0722 995.957

(C.521/2003)

---

s.c. ARTERM s.a.

anunţă

consumatorii de energie termică,

că

în zilele de sâmbătă: 22 şi 29 noiembrie

casieriile societăţii vor fi deschise

între orele 8,00 - 13,00.

Conducerea s.c. ARTERM s.a.

(3761226)

ANGAJĂM

1. OPERATOR CONTABIL (PC)
pentru evidenţe gestiune (intrări-ieşiri), înregistrări contabile primare
- constituie avantaj operare Word, Excel + Internet
2. MAGAZIONER - GESTIONAR
3. AGENT LIVRĂRI - ŞOFER cat. B, C şi E
4. AGENT VÂNZĂRI

- **Minim liceu**
- **Limba engleză şi/sau maghiară bine (1,2 şi 3)**

- constituie avantaj.

Datorită stopării angajărilor pe ultimele 6-7 luni, **rugăm ca şi cei care au mai depus CV-uri între timp şi mai sunt interesaţi, să revină.**

*Rugăm CV-ul scris de mână pe Calea Timişoarei, nr. 41, între **orele 15-17.***

(4044425)

S.C. Safilar S.A.

depozit Arad

Angajează

Gestionar

Cerinţe:

- studii medii;
- experienţă în domeniu;
- disponibilitate pentru program prelungit;
- garanţie imobiliară.

SE OFERĂ:
salariu fix + bonuri de masă.

Persoanele interesate pot trimite C.V. la **fax 0257-287.414** până la data de **24.11.2003.**

(4044423)

În această lună, venind în continuare în întâmpinarea clienţilor săi

Societatea Comercială

B.T.A.S.® S.R.L.

A deschis expoziţia cu vânzare a produselor proprii
deschis zilnic între orele 9 - 17
şi
continuă acţiunea
„ZIUA PORŢILOR DESCHISE B.T.A.S. “
care SE VA DESFĂŞURA
PE ÎNTREAGA PERIOADĂ A LUNII NOIEMBRIE,
*perioadă **în care puteţi achiziţiona***
de la sediul nostru din
Grădina Poştei nr. 312A
(intrare din str. Orient, cartier Grădişte),
oricare dintre obiectele sanitare din P.A.F.S.
marca** B.T.A.S.® **la preţ de producător.

Vă anunţăm că luna **NOIEMBRIE**
va fi declarată
LUNA PORŢILOR DESCHISE

Informaţii suplimentare la telefon 259.496 sau 276.984.

Experienţa acumulată în timp o punem la dispoziţia dvs. *prin*
produse de calitate foarte bună la preţuri excelente.

(c. 125/2003)

CASA DE ASIGURĂRI DE SĂNĂTATE ARAD

CAS ARAD

B-dul Revoluţiei 45
2900 - ARAD
Tel.: 0257/270202*
Rel. cu publicul:
0257/270864
Fax: 0257/270207

Cont: 3015 - Trezoreria Municipiului Arad - Cod fiscal: 11390839

SOMAŢIE

În baza art. 41 alin. 4 din OG 61/2002 CASA DE ASIGURĂRI DE SĂNĂTATE ARAD, somează pe următorii debitori să-şi achite obligaţiile la Fondul Naţional Unic de Asigurări Sociale de Sănătate, în contul 3015 deschis la Trezoreria Mun. Arad, în termen de maxim 15 zile de la publicarea prezentei ,în caz contrar aplicându-se măsurile de executare silită prevăzute de OG 61/2002.

Nr. crt.	Denumire agent economic	Cod fiscal	Adresa	Valoare creanţe - lei
1	SC BERNY TRANS SRL	5706695	Str.Griviţei nr 165,bl 62A,ap 2	44.617.144
2	SC DALI CONFOREST SRL	10876626	Loc Săvârşin str.V Ţepeş,nr 8	943.531
3	SC ARENA BAR SRL	1705492	Str.Zarandului nr 24	24.516.940
4	SC NIDAS IMPEX SRL	7674107	Str Faleza Sud bl 31,ap 9	22.937.460
5	SC MARIPOSA SRL	12244181	Str A.Mureşanu nr 21	37..777.412
6	SC ORLANDO SRL	6509942	Str Abrud nr 34	58.199.452
7	SC DARIEX SRL	9555960	Str S. Popa nr 18, bl 149,ap 3	4.509.515
8	SC MARKT TRADE SRL	10192213	Str S. Popa nr 18,bl 149,ap 19	2.527.166
9	SC ESPINOSA SRL	4307254	Str Aleea Hipocrat bl B3,ap 8	735.558
10	SC G SERVICE SRL	4967234	Str Stupilor bl 51,sc A,ap 8	24.834.217
11	SC INTEREUROTRANS SRL	8214620	Loc Vladimirescu FN	5.220.241
12	SC RIVIŞ SRL	1689443	Str 6 Vânători nr 35-37, blV7,ap14	33.340.204
13	SC LAZAROV GRUP SRL	13936903	Str Lugojului nr 6	28.026.418
14	SC CRIS DIA COM SRL	5417158	Str Voinicilor nr 44,bl 190,ap9	16.593.917
15	SC NICOLE SRL	10730169	Str Paroşeni nr 12	679.295
16	SC PROD SERVICII ALOMA	5182779	Str Tulnic nr 2	16.395.289
17	SC XANTINA SRL	10074250	C-lea A.Vlaicu bl Z24,ap 6	12.522.710
18	SC STEAUA VESTULUI SR	10478046	Str B.Lăutaru nr45	20.154.314

Preşedinte - Director general
Dr. Gheorghe Domşa

Director Economic
Ec. Angela Cosma

(3761225)

ANIVERSĂRI

Cu ocazia împlinirii a 12 ani, pentru
SFÎRĂILĂ MARCEL - ALEXANDRU,
mama LENUȚA, tata VIOREL și bunicii din BÂRSA îi urează
„LA MULȚI ANI!”,
fericire, sănătate, noroc în viață, să crești mare. (25114)

Pentru
DRĂGAN IOAN,
50 de trandafiri roșii și un călduros
„LA MULȚI ANI!”,
multă sănătate și bucurii, îți doresc fetele MIRABELA și ANCA, ginerele MIRCEA și nepoata CODRUȚA, precum și familia DRONCA din MONEASA. Te vom iubi mereu! (25084)

Cu ocazia majoratului, dorim finului nostru,
CLAUDIU ROȘCA,
din FELNAC, multă sănătate și
„LA MULȚI ANI!”
Îți vom fi mereu alături, familia SELEGEAN. (25101)

MATRIMONIALE

Domni GERMANI, serioși și bine situați, doresc căsătorie cu doamne-domnișoare, drăguțe-serioase. Venim la sfârșitul lunii decembrie cu „ANTOANETA”. Informații telefon 0257-228319; 0723.706.720. (24067)

VÂNZĂRI APARTAMENTE O CAMERĂ

Vând apartament una cameră, deosebit, în Vlaicu, bloc B21, etaj 4/8, geamuri termopan, clima, preț 15.000 Euro. Telefon 0788.323.254 sau 0257/289391. (24903)

VÂNZĂRI APARTAMENTE DOUĂ CAMERE

Vând apartament 2 camere, central - Stațiunea Moneasa. Telefon 0722.303.532. (p)

Vând apartament la casă, Legea 112, 2 camere, bucătărie, baie, hol, beci, anexe, gaz, apă, 12.000 Euro, negociabil, str. Minervei nr. 14. Informații telefon 284239, între orele 12-19. (24891)

Vând apartament 2 camere, dependințe, balcon închis, amenajat, contorizat, mobilat, lângă BRD, et. 4/4 și garaj din cărămidă. Telefon 254725, 0721.786.925. (24722)

Vând apartament 2 camere, Vlaicu, bl. A17, et. 4/4, balcon închis, neamenajat, cf. II, 48 mp, 12.000 Eu. Accept credit. Telefon 0722.338.695. (24941)

Vând apartament 2 camere, Arad, Calea Romanilor nr. 39, bl. A1, ap. 4, parter, primul bloc turn de la Malul Mureșului, 17.500 Eu. Telefon 211319. (24953)

Vând apartament 2 camere, bucătărie, baie, 2 anexe, cocină porci, teren (grădină), 380 mp, Grădiște, 28.000 Eu. Telefon 0257 - 338546; 0722.898.543. (25009)

Vând 2 camere ultracentral, renovat, Legea 112, Barițiu, 15.000 EU. Telefon 213192, 0722.257.409. (24754)

Vând apartament 2 camere, parter, zona Romanilor. Telefon 283991. (24789)

Vând apartament 2 camere, total amenajat, centru. Telefon 0721.184.114. (24114)

Vând apartament 2 camere și garaj, Confecții, et. 4, 16.000 Eu. Telefon 230150.

Vând urgent apartament 2 camere, decomandate, central, renovat modern, et. III, garaj, 27.000 Eu. Telefon 252906. (25075)

Vând urgent apartament 2 camere, et. I, îmbunătățit, Micălaca, zona 700. Telefon 0744.252.453. (25090)

Vând apartament cu două camere, zona Vlaicu, str. Fluturilor, bloc 12A, etaj IV, preț 13.500 Euro, negociabil. Telefon 271892; 0742.025.873. (25095)

VÂNZĂRI APARTAMENTE TREI CAMERE

Vând apartament 3 camere, parchet, teracotă, contorizat, în SEBIȘ, str. Victoriei, bloc BIII, etaj II, ap. 9. Informații telefon 0744.784.577. (24803)

Vând apartament 3 camere, parter, Vlaicu, 18.500 Euro. Telefon 251072. (24537)

Vând apartament 3 camere, ultracentral, ultramodern, multiple îmbunătățiri, garaj, aer condiționat, 38.000 Euro. Telefon 0257/230303; 0722.278.658. (24819)

Vând apartament Samantha (duplex), coborâtor, 3 camere, garaj la parter, preț informativ 45.000 Eu. Telefon 254672, 0722.408.680. (24088)

Vând apartament 3 camere, decomandat, confort I, neamenajat, Vlaicu. Telefon 0723.599.169. (24115)

Vând apartament 3 camere, Fortuna, str. Fluturilor, 55 mp, parter, 13.000 Euro. Telefon 0723.273.746. (25108)

VÂNZĂRI APARTAMENTE PATRU CAMERE

Vând apartament 4 camere, etaj IV, str. Horia nr. 10, 42.000 Euro. Telefon 0723.287.142; 0740.502.820. (24821)

Vând apartament ultracentral 4 camere, unicat, ultramodern, 165 mp, garaj, boxă amenajată, parter, finisaje de excepție, Armata-Poporului, 76.000 Euro. Telefon 0722.344.621; 250966. (24676)

Vând 4 camere, central, 25.000 Eu, accept credit. Telefon 270856, 286743. (24931)

Ocazie! Vând 4 camere, 2 băi, 2 balcoane, Polivalentă, 38.000 Eu. Telefon 270856, 286743. (24931)

VÂNZĂRI CASE

Vând SĂLAȘ pe șoseaua ARAD-PECICA, 7.915 mp, preț 10 Eu/ mp, negociabil. Telefon 216517. (25085)

Vând CASĂ P+1, cu teren 1.000 mp. Telefon 0721.269.706, 338244. (CP 604/2003)

Vând casă, 1.000 mp, pe centura din GAI. Telefon 0744.785.497. (24811)

Vând casă mică în cartierul Alfa, 1.080 mp. Telefon 214428. (24736)

Vând casă mare, central, str. Gh. Barițiu, nr. 20, suprafața 400 mp. Telefon 0744.803.940. (24847)

Vând casă, VLADIMIRESCU, toate utilitățile (încălzire centrală, telefon, cablu, grădină, teren extravilan, anexe gospodărești). Telefon 514955, 287623; 0722.663.275.

Vând, închiriez casă, clădire, ideal producție, depozitare, accept variante, schimb, preț 42.000 EU. Telefon 0744.248.269. (24829)

Vând vilă parter + 2 etaje, cu teren construcție nouă și 10 ha pământ. Telefon 0744.587.713. (24950)

Vând casă 3 camere, curte, grădină, garaj, încălzire cu gaz, str. Sibiului 10. Telefon 0740.526.912. (24950)

Vând imobil compus din 2 case, str. Sibiului, 19.900 EU. Telefon 0722.359.614; 0257 - 261884. (23890)

Vând, în localitatea Săvârșin, ultracentral, casă mare, cu grădină și cu spațiu comercial la șosea. Telefon 557451, după ora 18. (24926)

Vând casă 2 camere, hol, baie, anexe, gaz, preț negociabil, str. Scolii nr. 13. Telefon 270820; 289422; 0745.664.885. (25006)

Vând casă Cicir, șoseaua principală, încălzire gaz, grădină 1500 mp. Telefon 216405. (23924)

Vând apartament la casă, 4 camere, 2 băi, Legea 112, curte comună, confort deosebit, încălzire proprie gaz, garaj, zonă centrală, front stradal 15 m. Telefon 250308; 0722.692.973. (23924)

Vând apartament la casă, pe Malul Mureșului, zonă excelentă, foarte spațios, amenajat deosebit, tot confortul, pe gaz cu termotecă, ușă, geamuri termopan, intrare auto, posibilitate mansardare. Telefon 284940. (25044)

Vând urgent casă etaj, 5 camere, 720 mp, gaz, apă, curent, posibilități multiple, 35.000 Eu, negociabil. Telefon 272571. (25039)

Vând casă ARADUL NOU, Legea 112, renovată, totul nou, 1.200 mp, preț la vedere. Telefon 0788.413.521, 0723.703.018. (25066)

Vând vilă 9 camere, 2 băi, anexe, apă, canalizare, încălzire gaz, parc și grădină de 3.500 mp, str. M. Tabacovici nr. 67. Telefon 0257-287458.

Vând casă în localitatea Mișca (Chișineu Criș), 3 camere, anexe gospodărești și grădină mare. Telefon 0742.180.452; 0260/610493. (25100)

VÂNZĂRI SPAȚII

Vând FIRMĂ zona pieței, vad execelent; variante. Telefon 0722.748.670. (24965)

Vând clădire amenajată AUTOSERVICE, în LIPOVA + spațiu de locuit, neterminat. Telefon 0744.813.406. (9903157)

VÂNZĂRI TERENURI

Vând 0,5 ha pădure, zona Nadăș. Telefon 286705. (24759)

Vând 1 ha teren arabil, situat aproape de centura Grădiște - Micălaca. Telefon 0744.397.847. (24855)

Vând 3 ha teren la șoseaua de centură. Telefon 0744.615.247. (24969)

Vând 80 ha agricol, șes, întabulat, Arad. Telefon 213192, 253364, 0722.257.409. (24754)

Vând teren, lângă Spitalul Județean, 155 mp. Telefon 281617. (25001)

Vând teren intravilan, 1.475 mp, Sânleani. Telefon 381614. (24996)

Vând loc de casă, str. Hatman Arbore, nr. 17, 1.200 mp, 12.500 Euro, utilități. Telefon 0723.273.746. (25108)

VÂNZĂRI AUTO

Vând Opel Ascona Diesel, înmatriculat, verde metalizat, stare impecabilă, 5 l/100 km, 2.500 Euro. Telefon 0740.121.038. (24773)

Vând OLTCIT CLUB, an fabricație 1986, 400 Eu, negociabil, stare acceptabilă. Informații telefon 289279 sau 0745.656.509.

Vând Peugeot 406 TD, clima, stare foarte bună, 8.200 Eu. Telefon 0744.524.847. (24685)

Vând Opel Kadett, înmatriculat, capacitate 1300, 2 uși, avariat. Informații 0721.638.288. (24719)

Vând Dacia Break, an 1990, VT 2005, asigurare, unic proprietar, preț 1.200 Euro. Telefon 0742.902.683. (24740)

Vând VW Passat Variant 1.9 TDI, 1995, impecabil. Telefon 0744.232.068. (24758)

Vând Cielo, 1996, cu toate dotările + alarmă, preț 4.350 Euro, negociabil. Telefon 0721.280.877. (24774)

Vând combină porumb știuleți, marca ZMAJ, Iugoslavia, pe 2 rânduri, depănușător, tocător și buncăr hidraulic, 3.500 Euro. Telefon 0724.271.833. (p)

Vând Jeep Nissan Terrano I 2.7 TD, an 1991, 7.200 Euro, piese schimb Nissan Terrano. Telefon 0724.249.849. (24802)

Vând Daewoo Cielo, cu îmbunătățiri, an 2003, în garanție, 6.800 Euro, negociabil. Telefon 0744.427.876. (24824)

Vând Dacia 1988, 850 Euro, negociabil, sat Nădab, nr. 481. Telefon 352790. (9567293)

Vând Dacia 1300 cu elemente 1310, an 1979, stare foarte bună, 750 EU. Telefon 0724.822.248. (24845)

Vând Nissan Terrano, 1989, benzină, preț 5.600, negociabil. Telefon 0745.289.482. (24875)

Vând autoturism VW Golf 1.9 TDI, an 2002, preț 14.000 Euro, negociabil; autoturism Audi A4, 2500 TDI, an 2003, preț 32.000 Euro. Telefon 0722.600.515. (24885)

Vând Opel Astra 1.7 DTI (Diesel), an 2002, alb, Kombi, 49.000 km, super, preț 8.950 Euro. Telefon 272957. (24898)

Vând VW GOLF IV 1.9 SDI, an 2000, gri metalizat, Kombi, 4 x airbag, ABS, servo, închidere cu telecomandă, faruri și oglinzi reglabile, electric, 89.000 km, preț 9.250 Euro. Telefon 0257/272957. (24897)

Vând Volkswagen Bora 1,9 TDI, an 2002, ac, alarmă, MP3, geamuri electrice, preț 13.400 Euro, negociabil. Telefon 0740.319.928. (24832)

Vând autoplatformă RABA pentru transport bușteni; vând TAF pentru pădure, preț negociabil sau compensare cu bușteni. Telefon 0744.564.927. (24251)

Vând Dacia, an fabricație 1998, 28.000 km reali, excepțională, 1.850 Euro. Telefon 0722.244.926. (24765)

Vând Peugeot 309 benzină, an fabricație 1990, înmatriculat 1997, benzină, capacitate cilindrică 1.400 cmc. Telefon 0745.355.803. (24910)

Vând piese Volkswagen Passat: motor + cutie, uși, aripi, planetare, parbrize, telescoape, cârlig, aeroterme, scaune, faruri, stopuri, oglinzi, mânere, etc. Telefon: 273965, 0721.838.968. (24953)

Vând Ford Sierra, central, servo, computer, 500 Eu, negociabil. Telefon 273965, 0721.838.968. (24953)

Vând motor Volkswagen 1600 Diesel, echipat complet, 400 Eu, negociabil; cutie 5 trepte. Telefon 273965, 0721.838.968. (24953)

Vând Dacia Break, 1995, metalizată, unic proprietar. Telefon 0723.165.374; 256396. (24974)

Vând Saviem, stare bună; Seat Ronda Diesel, an 1984; Renault 19, an 1992, Diesel, neînmatriculat. Telefon 411181, după ora 19. (24975)

Vând tractor U 650 + plug, stare bună, preț negociabil. Telefon 0257 - 354612. (9567296)

Vând tractor Internațional 45, preț 1.700 Euro, negociabil. Telefon 0745.505.122. (9567339)

Vând tractor U 651, stare foarte bună, preț 140.000.000 lei. Telefon 0740.204.123. (9567340)

Vând Dacia 1310, an fabricație 1988, stare bună, preț 800 EU. Telefon 0257 - 462672. (9567341)

Vând Opel Vectra 1,7 Diesel, fabricație 1995, CDX, recent înmatriculat. Telefon 0722.251.555. (24408)

Vând Fiat Regata Diesel, an fabricație 1986, 1700 cmc, albastru metalizat, stare bună, preț 1.400 Euro, negociabil. Telefon 246793, 0723.736.822. (24853)

Vând Renault 21 Nevada, Diesel, 1989, Super Nova 2002. Informații telefon 0742.101.467. (9995556)

Vând Ford Orion Diesel, 1.8, an 1990, 3.100 Euro. Telefon 0745.263.172; 236170. (9903170)

Vând LADA 1200 combi, stare bună, 70.000 km parcuși. Telefon 210879, 0721.786.205. (24866)

Vând Dacia 1310, albă, stare bună, 1983, rulată în străinătate. Telefon 210879, 0721.786.205. (24871)

Vând urgent Audi 100 CN, Diesel, stare foarte bună. Telefon 0257-236381. (24888)

Vând Ford Granada Ghia Diesel 1.6, VT 2005; Ford Scorpio 2000 cmc, full extra, 1988; Opel Kadet 1.2, toate la preț negociabil. Telefon 0257/514531 sau 0722.249.813. (25000)

Vând Fiat Ritmo, benzinar, an 1982, preț 1.000 Euro, negociabil. Informații telefon 274801; 0722.980.423. (24961)

Vând Fiat Ducato autoutilitară, Diesel, 1992, 2.900 Euro. Telefon 0257/281228. (24986)

Vând Dacia 1310L, 1995, verde metal, VT 2005, dotări: instalație gaz omologată, jenți aluminiu, trapă, încălzire suplimentară, audio 4x35, 1.500 Eu. Telefon 258456, 0723.477.849. (25045)

Vând MERCEDES 300D, 1.800 Eu. Informații telefon 230345, 0745.394.068. (9567122)

Vând Renault 5 Super, 1987, Turbo pe benzină, motor 1.400 cmc, rollbar, stare bună, preț 3.000 Eu, negociabil. Telefon 0257-280052, 0722.487.345. (25062)

Vând VW Golf 3, decembrie 1992, 1.800 cmc, 3 uși, gri metalizat, 130.000 km, stare foarte bună, 5.500 Eu. Telefon 0744.628.603. (25057)

Vând Ford Escort, 1983, 500 Eu, negociabil. Telefon 271405. (25055)

Vând Cielo coreean, preț 3.700 Eu și microbus Mazda, preț 1.900 Eu. Telefon 0742.505.537. (25070)

Vând ARO carosat, an fabricație 1989, preț 2.000 Eu. Socodor telefon 358107, după ora 19. (9567299)

Vând autoutilitară Iveco Daily 50C11V, an fabricație 2000, masa proprie 2.600 kg și totală 5.200 kg, la 176.000 km, stare foarte bună. Telefon 0744.616.336. (25089)

Vând Ford Orion, an 1993, recent adus, stare excelentă, Diesel, 4%, negru, trapă, închidere centralizată, 1.800 Euro, negociabil. Telefon 265851; 0721.457.150. (25100)

Vând urgent Dacia Nova GTI, an 2000, gaz omologat + garanție, centrală + alarmă, scaune sport, preț 3.100 Euro, negociabil. Telefon 0723.215.327. (25106)

VÂNZĂRI ELECTRO

Vând frigorifice: VITRINE, RAFTURI, CAMERE, AGREGATE, VAPORIZATOARE. Telefon 281384. (24612)

Vând două telefoane mobile noi: NOKIA 3510 i cu ecran color-140 Euro; ERICSSON R 520-GPRS-60 Euro. Telefon 0740.135.555.

Vindem LĂZI, COMBINE FRIGORIFICE, CONGELATOARE, FRIGIDERE, MAȘINI DE SPĂLAT, TV COLOR, numerar sau în rate, prețuri foarte mici și negociabile, Calea Radnei nr. 225, telefon 259339, 0744.706.321, 563027. (24145)

Vindem CASE MARCAT, CÂNTARE, str. I. L. Caragiale nr. 22. Telefon 272727. (23794)

Vând CONGELATOR, COMBINĂ FRIGORIFICĂ și FRIGIDER, foarte ieftin și garanție. Telefon 275277. (22826)

Vând TV COLOR, MAȘINĂ AUTOMATĂ DE SPĂLAT, foarte ieftin și garanție. Telefon 275277. (22826)

Vindem CASE MARCAT FISCALE, CONSUMABILE, CÂNTARE ELECTRONICE. Telefon 211211, 281188. (c.)

Vând la prețuri bune TELEVIZOARE COLOR, MAȘINI SPĂLAT AUTOMATE, CONGELATOARE, LĂZI și COMBINE frigorifice. Ofer garanție. Calea Radnei 153. Telefon 274600. (25085)

Vând vitrină frigorifică, stare bună. Telefon 0724.249.849. (24802)

Vând AEROTERME INDUSTRIALE, de toate capacitățile, pentru încălzit spații mari. Telefon 0257-256829. (24689)

Vând ieftin TELEVIZOARE COLOR, diferite diagonale, telecomandă, teletext, garanție. Telefon 338090. (24922)

Vând CUPTOR ELECTRIC franțuzesc, pentru pâine și specialități, 3.500 Euro. Telefon 0257/281228. (24986)

Vând calculator Pentium II, îmbunătățit. Telefon 242139; 0721.397.113. (24957)

(Continuare în pagina 16) ←

ABONEAZĂ-TE la ADEVĂRUL
Pentru abonați ziarul costă doar 2.800 lei

Pentru luna decembrie prețul abonamentului este de 70.000 lei.

SE POT FACE ABONAMENTE și pe trei luni, șase luni și un an *abonații nefiind afectați de majorările de preț ulterioare.*

Cititorii care doresc să se aboneze la cotidianul ADEVĂRUL și întâmpină dificultăți în contractarea abonamentelor sunt rugați să sune zilnic între orele 8-16 la Oficiul Județean de Poștă Arad (tel. 230.850) sau la redacția ziarului nostru (tel. 281.797)

(Urmare din pagina 15)

Vând combină frigorifică Siemens, 2 motoare, 4 sertare. Telefon 228169. (25064)

Vând TELEVIZOR COLOR GRUNDIG, stereo, teletext, 2.000.000 lei. Telefon 228736, 252365, 0722.437.500. (25077)

Vând congelator cu patru sertare. Telefon 284653, după ora 19. (9995574)

Vând TV COLOR, MAȘINI SPĂLAT AUTOMATE, FRIGORIFICE, garanție. Telefon 233511. (25111)

VÂNZĂRI DIVERSE

Vând sufragerie antică, originală, Lengyel (argintar, masă extensibilă, 6 scaune, etc), 3.500 Euro; set pahare Zepter, original (18 pahare, tavă, cești), 800 Euro; mașină spălat vase Bosch, 350 Euro. Telefon 0257/279647; 0740.121.038. (24773)

Vând PLASĂ GARD ZINCATĂ - 25.000 lei/kg, toate dimensiunile, CUIE, PLASĂ RABITZ, 39.000 lei/kg, toată gama de SÂRME, str. VRABIEI 4. Telefon 289997; 0744.289.997; 0721.474.980. (22999)

Vând TABLĂ ZINCATĂ și DECAPATĂ, COTURI și BURLANE FUM, JGHEABURI și BURLANE ZINCATE, str. Vrabiei, nr. 4. Telefon 289997; 0744.289.997; 0721.474.980. (22999)

Vând LEMNE FOC, NISIP, BALAST, asigur transport la domiciliul clientului. Telefon 241278; 0745.036.298. (25026)

Vând BOLȚARI, calitatea I, 14 modele, prețuri negociabile. Telefon 0745.634.885. (10076)

Vând POMI FRUCTIFERI altoiți, diferite soiuri și ORNAMENTALI, sat CUVIN, nr. 210. Telefon 461064, 0744.174.785. (23879)

Vând GRÂU DE PANIFICAȚIE din Ungaria. Telefon 0722.679.936. (p)

Vând POMI FRUCTIFERI, ARBUȘTI ornamentali, TRANDAFIRI. Dorobanți nr. 86. Telefon 535058; 0744.635.011, familia SARUSI. (24854)

Vând LEMNE FOC, NISIP, BALAST, la domiciliul clientului. Telefon 214415 fost 277027. (24512)

Vând garaj, zona Banu Mărăcine, în spatele Bazinului înot, 3.900 Eu. Telefon 0744.784.910. (24684)

Vând TĂRÂȚE, preț 6.100 lei/ kg, cantități mari. Telefon 0744.759.392. (9567337)

Vând LEMNE FOC, NISIP, BALAST, la domiciliu. Telefon 214535; 0721.889.679. (24734)

Vând haine second hand, import Austria și rochii mireasă. Telefon 251735. (25118)

Vând LEMNE FOC, esență tare, transport la domiciliu. Telefon 253270. (24735)

Vând cățel Ciobănesc German, 50 Euro. Telefon 0744.232.068. (24758)

Vând ouă prepeliță. Informații telefon 273531, 374072. (24139)

Vând aparat măsurat diabet, import Australia, preț foarte bun. Telefon 0744.131.980. (9903200)

Vând costum popular vechi, oltenesc. Telefon 0742.508.894. (24859)

Vând COLȚARE, CANAPELE, FOTOLII. Telefon 0257/286069. (24862)

Vând LEMNE FOC, NISIP, BALAST, la domiciliu. Telefon 214428. (24872)

Vând LAPTE PRAF BEBELAC. Telefon 0257/271120; 0745.169.760. (24804)

Vând (lichidez) MOBILIER din casă, str. Petru Rareș 14/B. Telefon 0722.709.359. (24955)

Vând 5 porci grași între 80 - 140 kg, preț 27.000 lei/kg. Telefon 531623. (24980)

Vând termotecă Vaillant (germană) sigilată, cu garanție. Telefon 286744, 0724.523.949. (24985)

Vând FURAJE GRANULATE, import UNGARIA, la prețuri fără concurență. Telefon 253589. (c. 544)

Vând baloți paie grâu. Telefon 275585; 0721.545.487. (24166)

Vând corpuri mobilă veche, cuptor aragaz și electric. Telefon 280802. (24130)

Vând CONVECTOARE pe GAZ. Telefon 0744.112.392, 514905. (24837)

Vând PORȚI GARAJ RABATABILE, aluminiu, import GERMANIA, cu sau fără telecomandă. Telefon 514905, 0744.112.392. (24837)

Vând tractor FIAT 65 CP, plug 4 brăzdare, baloți paie grâu, miere stup poliflora. Telefon 381083, 0745.535.561. (24708)

Vând contract RECONS 2 camere, bucătărie, baie, 83 mp, situat pe str. Crișan (zona Piața Mică), preț 33.000 Eu, negociabil, front stradal. Informații telefon 0257-250189. (24555)

Vând buxus, 50 cm înălțime, cantitate mare, preț avantajos. Telefon 0723.599.169. (24115)

Vând DISPOZITIV de CURENTAT PORCI, în vederea sacrificării. Telefon 271895. (24797)

Vând OUĂ PREPELIȚĂ. Telefon 219742 sau 0726.125.805. (24881)

Vând Singer mare cu masă, oglindă cu masă sculptură lemn trandafir; revista Magazin istoric, primii cinci ani. Informații seara 358258. (24907)

Vând, la prețuri mici, ROCHII OCAZIE AUSTRALIA, mărimea 40-50. Telefon 0744.131.980. (9903200)

Vând ieftin geam bucătărie, dimensiuni 120 cm x 90 cm, cu oblon exterior. Telefon 0257-262636. (24779)

Vând DACIA 1300, 1975; mașină spălat cu storcător, electromotor, aspirator, butelie aragaz. Telefon 233463. (24688)

Vând TERACOTE noi, culori și modele deosebite, toate accesoriile, MORTAR și BETON REFRACTAR, CĂRĂMIZI din teracotă pentru pardoseli și ORNAMENTE. Magazin în incinta INTERNATIONAL TRANSPORT, lângă stadionul UTA, prețuri de la 3.600.000 lei. Telefon 0742.063.919. (9567058)

Vând porc, circa 160 kg, str. Vrancei nr. 12, Micalaca. (24956)

Vând instant pe gaz, marca Vaillant, preț 3.000.000 negociabil și vând imprimantă Epson LX - 80, funcționabilă, preț 1.000.000 negociabil. Telefon 235473. (25024)

Vând moară cu 15 ciocane, pentru măcinat la animale. Telefon 0257/289412. (9995569)

Vând porci 35-95 kg. Telefon 455235. (25043)

Vând dormitor Lengyel, stare bună, cuier, birou, 2 dulapuri cu uși duble. Telefon 0745.826.971, 284768. (25054)

Vând 2 locuri la Cimitirul UTA cu bordură, monument. Telefon 284606. (25050)

Vând 15 tăurași, 150-250 kg, bălțați. Informații telefon 0744.640.585. (9567342)

Vând aparate ERGOLAINZ bronzat, clima, tuburi noi, import Germania, stare perfectă de funcționare. Telefon 0740.547.428. (25073)

Vând tratate hematologie, imunologie, genetică, homeopatie, Ed. Blackwell. Telefon 257016. (25079)

Vând vier Duroc, de 80 kg. Telefon 242527. (25081)

Vând PORCI, VACI și TĂURAȘI, pentru sacrificat. Informații telefon 0744.552.062. (3913345)

Vând 2 tocători tulei, în formație. Informații după ora 18, Șicula 229. Telefon 0257-326219. (25091)

Vând vacă cu lapte, localitatea Șagu. Telefon 418266. (25098)

Vând mașină de tăiat gresie, performantă - 90 Euro; pistol electric de dat pastă pe mașini - 70 Euro, din Germania, parfumuri franțuzești - 15 Euro. Telefon 0721.457.150; 265851. (25100)

Vând cântar, până la 200 kg. Telefon 276210, str. Rozelor 54. (9993573)

Vând struți în vârstă de 3 ani, o viteă de 5 luni și cap divizor pentru mașina de frezat. Telefon 413161. (25113)

CUMPĂRĂRI TERENURI, IMOBILIARE

Cumpăr apartament, garsonieră, chiar cu probleme financiare. Telefon 279718; 0744.542.931. (24745)

Cumpăr terenuri extravilane în Arad și țară. Telefon 0723.252.374; 0257/230869. (18220)

Cumpăr garsonieră sau apartament 2 camere, Grădiște, exclus blocul R sau O. Telefon 0745.284.775. (24193)

Cumpăr urgent teren agricol la șosea: Arad-Nădlac, Arad-Oradea, Arad-Deva, Arad-Timiș, suprafața de la 25-300 ha. Telefon 0723.333.579. (23328)

Cumpăr casă în Grădiște + teren aferent, maxim 1.000 mp. Telefon 0745.258.251. (25030)

Cumpăr loc de casă în Fântânele. Telefon 0745.853.048. (25032)

CUMPĂRĂRI AUTO

Cumpăr Dacia 1310, cu CIV și numere noi, ofer între 8-20 milioane. Telefon 0723.045.296. (24800)

Cumpăr Golf III, până la 4.000 Euro. Telefon 0744.258.913.

Cumpăr Dacia 1300-1310, cu numere noi, cu probleme caroserie, ofer între 6-16 milioane. Telefon 0723.955.814. (24800)

Cumpăr VW Passat, Golf, preferabil Diesel, pentru piese, ofer 300-400 $. Telefon 273965; 0721.838.968. (9995576)

CUMPĂRĂRI ELECTRO

Cumpăr congelator, ladă frigorifică, combină frigorifică, ofer 1.500.000. Telefon 273965; 0721.838.968. (9995576)

CUMPĂRĂRI DIVERSE

Cumpăr GRÂU, în zona Sântana-Curtici. Telefon 462342 sau 0740.172.327. (9567337)

Cumpăr GRÂU și PORUMB în cantități mari. Telefon 0740.310.283; 0257/531128, orele 9-17. (24804)

Cumpăr uși, din demolări. Telefon 234216; 0740.696.157. (24874)

Cumpăr scândură (2,5 cm) de tei, brad, uscată. Telefon 234664, 0723.170.159. (25002)

Cumpăr GRÂU, în cantități nelimitate. Telefon 0745.233.190; 373189. (25021)

LOCURI DE MUNCĂ

TÂMPLĂRIE PAL MELAMINAT angajează TÂMPLARI; fete necalificate. Telefon 275911; 0721.290.291. (24731)

SC angajează pentru GALȘA: CTC-istă, CONFECȚIONERE, cu experiență, salar 5.000.000-6.000.000, bonuri masă, decontare abonament. Telefon 0257/531668. (24819)

FABRICĂ ÎNCĂLȚĂMINTE angajează ȘEF SECȚIE SUBȚIAT și ȘTAMPILAT cu multă experiență. Rugăm să sune doar persoanele corespunzătoare. Telefon 272240. (24856)

Angajăm urgent DACTILOGRAFE, cu experiență. Telefon 0788.452.944. (24861)

SC angajează MAISTRE și CONFECȚIONERE, cu experiență (domeniul lenjerie intimă). Telefon 287391. (24860)

Angajăm VÂNZĂTORI, cu experiență, salar fix + comision. Telefon 0724.454.794. (24879)

Angajez 2 COCĂTORI, 2 AJUTORI pentru brutărie. Telefon 0740.013.298, 0745.297.168. (24243)

Angajez BRUTAR cuptor vatră. Telefon 270494, 0744.567.097. Condiții avantajoase. (24901)

DEPOZIT angajează GESTIONAR, stagiul militar, carnet conducere, operare PC. Telefon 0723.268.404,0259-433.685. (24944)

Angajăm 2 VÂNZĂTOARE confecții femei. Telefon 280538, orele 10-16. (24952)

Angajez BĂRMĂNIȚĂ, OSPĂTARĂ. Informații telefon 0722.955.664. (24981)

AZIMUT COMPANY angajează PERSONAL pentru control calitate și MECANIC cu experiență. Telefon 256044. (24995)

OMNIASIG caută AGENȚI (COLABORATORI); VÂNZĂTORI în vederea încheierii asigurărilor de răspundere civilă obligatorie auto (RCA 2004). Oferim posibilitatea obținerii unor câștiguri atractive și a unei colaborări de viitor. Telefon 255500. (24840)

AUTO-SERVICE angajează MECANICI AUTO, cu experiență. Informații telefon 0788.412.214. (24876)

SC ATLASSIB SRL angajează: ȘOFERI TRANSPORT PERSOANE: permis de conducere, categoriile B, C, D, E, vechime minim 5 ani ca șofer, domiciliul în Arad sau împrejurimi, telefon. Relații la telefon 0269/224298 sau 0269/231012, interior 391, 323, între orele 7.30-16. (24918)

SC ATLASSIB SRL angajează AGENT DE TURISM: experiență în activitatea de birou sau absolvent promoția 2003 (specializarea turism-servicii constituie un avantaj), domiciliul în Arad sau împrejurimi, cunoștine operare calculator, permis conducere, telefon. Relații la telefon 0269/224298 sau 0269-231012 int. 391, 323, sediul agenției: Arad, str. 6 Vânători nr. 2. (24949)

Angajăm PERSONAL calificat (fete) pentru BARMAN-OSPĂTAR. Informații la telefon 0257/242055. (9903166)

CAUT FEMEIE pentru ÎNGRIJIT 2 BĂIEȚI de 10 și 14 ani. Telefon 0744.202.948; 219155.

BAR angajează PERSONAL - absolvente 2003, pentru BARMAN-OSPĂTAR. Telefon 288111. (24790)

Angajez VÂNZĂTOARE gheretă, program NON STOP, salarizare 3.000.000-5.000.000. Telefon 0744.926.601. (24798)

Angajăm PATISERĂ (foetaj), program luni-vineri, 8 ore. Informații telefon 278968, 0740.830.188. (24945)

Caut TÂMPLARI CALIFICAȚI, experiență, pentru lucrări de prototip în UNGARIA. Nu este obligatorie cunoașterea limbii maghiare, vârsta 25-45 ani, salarii 100-120.000 forinți lunar + cazare. Telefon 0036309278214. (24851)

Angajăm VÂNZĂTOARE la magazinele din CUVIN, VARIAȘ, SINTEA MICĂ. Informații telefon 0257/252257. (25017)

HOTEL PRESIDENT angajează RECEPȚIONERE, OSPĂTARI, AJUTOR OSPĂTARI, BUCĂTARI, AJUTOR BUCĂTARI. (24982)

Angajez ASISTENTĂ MEDICALĂ, cabinet medical. Telefon 255071. (24983)

GEORGES-BAR NON STOP angajează BARMANI-BĂRMĂNIȚE, cu domiciliul în Arad. Telefon 246261. (25008)

S.C. „ARCOOM" S.C.C.A. ARAD, str. Cloșca nr. 8, telefon 255889 angajează CONFECȚIONERI la mașini de cusut industriale. (25012)

(Continuare în pagina 17)

Tipografia **Mediagraf**

Execută prompt, de calitate și la prețuri deosebit de avantajoase

Agende și calendare 2004

• *Registre, imprimate pliante, afișe*

• *Ziare, reviste, cărți, sonete, invitații de nuntă, cărți de vizită*

Informații și comenzi zilnic între orele 8-14 la sediul din str. Feleacului F.N. (lângă Complexul Jackson) sau la tel. 250.902; fax 250.920.

(Urmare din pagina 16)

Angajez CONTABIL pentru EVIDENȚĂ PRIMARĂ în localitatea TÂRNOVA, județul ARAD, vechime minim 3 ani. Relații la telefon 0745.707.397 sau 0744.607.075. (25015)

Restaurant LAKE GROVE angajează ospătari, bucătari, ajutor bucătar, CU EXPERIENȚĂ. Telefon 0745.258.251; 0744.144.003. (25030)

SC ARCHIMINA SRL angajează VÂNZĂTOR-GESTIONAR, cu experiență, stagiul militar satisfăcut. Telefon 285200. (25022)

C.S.S. „GLORIA" ARAD angajează ÎNGRIJITORI. Informații telefon 251059. (25041)

SOCIETATE COMERCIALĂ angajează fete pentru LUCRĂTOR COMERCIAL și IFRONIȘTI cu carnet de rutierist. Telefon 270079. (25046)

SC UNION PRODUCTION angajează LUCRĂTORI în domeniul publicitar. Informații telefon 275255. (25051)

Angajăm RECEPȚIONERĂ SALA FITNESS. Selecția sâmbătă, 22 noiembrie 2003, ora 15, str. Voinicilor nr. 21. (25059)

Angajăm FEMEIE DE SERVICIU; VÂNZĂTOR. Telefon 280908. (25061)

Angajez ȘOFERI TAXI, domiciliul Arad, ofer avantaje. Telefon 256118, 0740.032.463. (25065)

SOCIETATE COMERCIALĂ angajăm PERSONAL pentru CURĂȚENIE. Telefon 270358, 0722.980.318. (25067)

Angajez COAFEZĂ, FRIZERIȚĂ, COSMETICIANĂ, MANICHIURISTĂ-PEDICHIURISTĂ, cu autorizație. Telefon 250339. (9995572)

PRESTĂRI SERVICII

ȚIN EVIDENȚĂ CONTABILĂ - contabilitate primară la societăți comerciale. Telefon 250742. (25065)

„ANA - FRIG" repară FRIGIDERE, CONGELATOARE, la domiciliu. Garanție 1 an. Telefon 210420, 0745.967.198. (25066)

ȘCOALĂ DE ȘOFERI, toate categoriile, garantăm reușita la examene, prețuri promoționale. Telefon 282440; 0722.566.405. (25109)

SILDOR PROD.
Reparații montaj, FRIGORIFICE și AER CONDIȚIONAT. Vânzări VITRINE, RAFTURI și CAMERE FRIGORIFICE, NOI. Telefon 0257-349121, 0257-270622. (c. 32)

PRESTIGE CONSTRUCT execută LUCRĂRI CONSTRUCȚII UNIVERSALE. Telefon 0744.775.398; 0744.108.829; 534239. (24733)

Execut ZIDĂRIE, TENCUIELI, GRESIERI, zugrăveli, rigips, IZOLAȚII acoperișuri, FUNDAȚII, consolidări, subzidiri. Telefon 234216; 0740.696.157. (24874)

IZOREX execută LUCRĂRI HIDROIZOLAȚII. Garanție 10 ani. Telefon 0257 - 258355, 0744.612.877. (24638)

SC execută: MODIFICĂRI INTERIOARE, TENCUIELI, RIGIPS, zugrăveli, gresie, parchet, faianță, INSTALAȚII SANITARE. Asigurăm materiale de calitate. Telefon 0744.471.916. (f, 3760930)

IZOSTRUCT execută LUCRĂRI HIDROIZOLAȚII, garanție 10 ani. Telefon 0722.262.147, 258376. (24237)

Repar cu piese originale și garanție orice tip de MAȘINĂ DE SPĂLAT AUTOMATĂ străină. Telefon 274118. (24796)

Tapițăm, reparăm CANAPELE, COLȚARE, ROLETE, domiciliul clientului. Telefon 219514; 0724.208.683. (24999)

EXPERT CONTABIL - EVIDENȚĂ CONTABILĂ computerizată, documentații, solicitări credite. Telefon 0744.612.822. (25031)

EXECUT: tencuieli, zugrăveli, gletuiri, renovări interioare, exterioare. Telefon 246280, 0744.618.098. (25040)

CONSTRUIT, CURĂȚAT sobe teracotă și coșuri fum. Telefon 250529. (25056)

FIRMĂ executăm CURĂȚENIE la societăți comerciale + casnice. Telefon 270358, 0722.980.318. (25067)

PERSOANĂ AUTORIZATĂ execut REPARAȚII TELEVIZOARE COLOR. Telefon 228736, 0722.437.500. (25077)

LUKAS CONSTRUCT execută HIDROIZOLAȚII și LUCRĂRI de CONSTRUCȚII. Telefon 256119; 0723.273.746. (25108)

Școala PODOABĂ, VICTORIEI 34 asigură 30 ORE CONDUCERE. Telefon 256050. (9995581)

DIVERSE

Ofer VALUTĂ, în condiții avantajoase, cu rezolvare rapidă. Telefon 0740.709.227. (25019)

SINDICATUL ASTRA VAGOANE vinde CĂRȚILE din BIBLIOTECA PROPRIE (beletristică, în română, maghiară, germană). Telefon 202352, 0744.797.086. (24612)

DR. CORDEA SANDA anunță REÎNCEPEREA ACTIVITĂȚII la POLICLINICA cu PLATĂ, str. Paris nr. 2. Program: luni, marți, miercuri, joi, vineri 9-12. Telefon 281043. (25003)

ALEXIL și ANA, colaboratorii revistei „Lumea misterelor", intervin pozitiv (orice domeniu). Profesionalism. Telefon 0256/436801; 0744.528.876; 0722.200.147. (25036)

PIERDUT ACTE PERSONALE, numele ANTONE. Găsitorului RECOMPENSĂ bună. Telefon 232121, seara.

FAMILIE SERIOASĂ, întreținem persoane în vârstă, pentru casă. Telefon 468082. (25096)

PREZICĂTOARE

Mă numesc Monica, sunt din Austria. Transmit din suflet mii de mulțumiri doamnei AURELIA ARDELEANCA, căci mi-a adus soțul înapoi, după o lungă despărțire. Acum suntem împreună datorită tămăduitoarei AURELIA. Cei cu probleme sunați, telefon 255414; 0723.924.535. (25107)

Secretele mele, ale MAGIEI ALBE,
VALERIA ZENA,
în Postul Crăciunului face DEZLEGĂRI de farmece și blesteme, cu rugăciuni, posturi și ritualuri cu apă adusă din Ierusalim, dezleagă cununii, aduce persoana iubită înapoi și multe altele. Telefon 0257-262935; 0744.288.220. (24737)

Nimic nu vă este ascuns și o întreagă lume de mister se deschide în fața dumneavoastră prin puterea clarvăzătoarei,
VALENTINA,
din Arad, prin puterile sale inegalabile, dezleagă cununii, scoate argintul viu, vindecă epilepsia, impotența, alcoolismul, este o VRĂJITOARE AUTORIZATĂ și oferă rezultate garantate. Poate fi contactată, telefon 0257-231258; 0721.564.457; 0742.670.581. E-MAIL:VALENTINA28RO@YAHOO.COM. (24734)

Marieta, Arad, cu stimă și respect pentru celebra tămăduitoare
LAVINIA RODICA,
cu puterile ei sfinte mi-a dezlegat farmecele din soartă. Telefon 0721.777.880, 0742.503.621. (24737)

Celebra tămăduitoare MARGARETA
în Postul Crăciunului are puteri miraculoase, dezleagă cununii, scoate argintul viu, vindecă alcoolismul, impotența, epilepsia, gelozia, aduce persoana iubită, face de spor. Telefon 0724.979.935. (24730)

CITAȚII

Se citează pârâții RAB TUDOR, RAB ANA și RAB GAVRIL, cu domiciliul necunoscut, în proces cu reclamantele PLES SIMONA MARIA și TAKACS DANIELA, pentru uzucapiune, cu termen de judecată la data de 9 decembrie 2003, ora 8, Judecătoria Lipova. (25026)

JUDECĂTORIA GURAHONȚ, dosar 991/2003. Pârâții: Brânda Ilie și Margea Adam, cu domiciliul necunoscut sau eventualii moștenitori sunt citați la această instanță pentru termenul din 25 noiembrie 2003, ora 9, în proces cu Margea Costel, pentru uzucapiune. În caz de neprezentare cauza se judecă în lipsă. (9567181)

Citație pentru dezbaterea procedurii succesorale a defunctei BRANC ECATERINA. Urmașul PANTEA DĂNUȚ, cu domiciliul necunoscut este rugat să se prezinte în data de 25 noiembrie 2003, la BIROUL NOTARIAL DORINA MUREȘAN din Pâncota. În caz de neprezentare vom acționa în judecată. (9994314)

Numitul STAN FRANCISC ȘTEFAN, domiciliat în comuna Covăsânț nr. 337, județul Arad, este citat pe data de 25 noiembrie 2003, ora 8, la JUDECĂTORIA ARAD, et. 2, sala 217, în dosarul civil nr. 11337/2003, având ca obiect desfacerea căsătoriei cu soția reclamantă STAN SIMONA RALUCA. În caz de neprezentare, procesul se va judeca și în lipsă. (25092)

TURISM

TRANSPORT SĂPTĂMÂNAL 2 persoane în ITALIA (confort). Telefon 277788, 0722.698.868. (24831)

DOUBLE „T", lângă Biserica Roșie, transport internațional persoane GERMANIA - 49 Euro; ELVEȚIA - 165 CHF; SPANIA - 90 Euro; AUSTRIA - 40 Euro. Telefon 250230, 0788.359.489. Autocare 4*. (23817)

ÎNCHIRIERI

Caut să închiriez garsonieră în București. Telefon 0257-219373, 0723.575.095.

Închiriez AUTOMACARA 16 to. Telefon 0744.523.701. (24953)

Oferim spre închiriere SPAȚII COMERCIALE pentru: MAGAZINE, DEPOZITE, PRODUCȚIE. Telefon 281036. (c. 48)

Închiriez SPAȚIU COMERCIAL, str. Crișan. Telefon 0721.599.721, orele 12-16. (24732)

Dau în chirie GARAJ, zona FORTUNA. Telefon 286705. (24759)

Ofer închiriere apartament 3 camere, lângă Teatru, amenajat, 250 Euro. Telefon 0257/281195. (24561)

Închiriez (ofer) apartament 3 camere, Bulevard, 150 mp, posibilități privatizare, preț 500 Eu. Telefon 0745.529.407, 270176. (24951)

Închiriez apartament 3 camere, mobilat. Informații telefon 0722.955.664. (24981)

Închiriez spațiu. Telefon 0744.904.778. (24984)

Închiriez 2 camere și garsonieră, ultracentral, ultrarenovate, 300, respectiv 150 Euro. Telefon 213192, 0722.257.409. (24754)

Închiriez casă cu apă, gaz, în Vladimirescu, 120 Euro/lună și 100 Euro garanție. Telefon 514372, 0745.968.885. (24830)

Închiriez SPAȚIU COMERCIAL Alfa, strada principală, 30 mp. Telefon 0257 - 277071, 0744.394.607. (23889)

Ofer spre închiriere apartament una cameră, mobilat, central. Telefon 211879. (24788)

Închiriez apartament 3 camere, mobilat, contorizat, apă caldă și rece. Telefon 241966. (24877)

Închiriez garsonieră confort I, etaj I, contorizată, mobilată, Micălaca, 60 Eu/ lună + garanție. Telefon 283874. (24934)

Închiriez, familial, apartament 2 camere, mobilat, pe termen lung. Informații telefon 358258, seara. (24907)

Ofer spre închiriere SPAȚIU COMERCIAL, 50 mp, în Arad, apă, gaz, curent trifazic, 150 Euro. Telefon 0257/282826. (24973)

Ofer spre închiriere garaj, zona Romanilor. Informații telefon 211409. (24991)

Închiriez SPAȚIU COMERCIAL, 120 mp, Sânicolaul Mic, str. Principală. Telefon 288403. (24993)

Ofer pentru închiriere apartament 2 camere, mobilat, Miorița, 100 Euro/lună. Telefon 0788.379.542. (25033)

Închiriez una cameră, 2 eleve - studente, lângă Facultatea Aurel Vlaicu. Telefon 261839. (25004)

Primesc elev sau student în gazdă. Informații telefon 245706. (25037)

Dau în chirie sau parte, grădină. Telefon 245706. (25037)

Dau în chirie apartament 2 camere, Fortuna. Telefon 0257-229732, 0745.383.618. (25038)

Ofer închiriere apartament 2 camere, mobilat, contorizat, Romanilor. Telefon 256436. (25053)

Ofer spre închiriere garsonieră, Micălaca. Informații telefon 265147, după ora 20. (25080)

Închiriez apartament ultracentral, renovat și mobilat, modern, utilat complet, 300 Eu/ lună. Telefon 0721.226.982. (25038)

Închiriez (ofer), SPAȚIU COMERCIAL 70 mp + PIVNIȚĂ 100 mp, Calea Timișorii, posibilitate extindere. Telefon 287598. (25087)

Închiriez (ofer) apartament cu 3 camere, la casă, central, ne/mobilat, intrare autoturism, încălzire pe gaz, confort I, singur în curte, 250 Euro/lună, negociabil, anticipat 3 luni. Telefon 0724.278.152. (25105)

Închiriez (ofer) garsonieră, confort I, zona Confecții. Informații telefon 348037; 0766.530.514. (9995577)

Închiriez apartament 2 camere, mobilat, contorizat, Vlaicu, la șosea, preț negociabil. Informații telefon 244812. (9995578)

Închiriez apartament 2 camere + garaj, zona 6 Vânători și apartament 1 cameră, zona UTA. Informații telefon 0721.368.916. (9995580)

Ofer apartament 2 camere, contorizat, apă + căldură + garaj, bloc 102. Telefon 259807; 0745.529.464. (25110)

PIERDERI

Pierdut certificat de înmatriculare nr. F02/1701/1994, eliberat de CCI Arad, pentru Lőrincz Ștefan - PF. Îl declar nul. (25023)

Pierdut autorizație sanitară de transport nr. 5495/7.12.2002, pentru auto nr. B 29 HKN, aparținând SC AGRIROM SRL Arad. O declarăm nulă. (25062)

Pierdut certificat de înmatriculare autorizație taxi pe numele Iancu Fănică p.f. cu nr. F02/236/1994, eliberat de CCI Arad. Îl declar nul. (25076)

✝ DECESE ✝

Cu mare durere anunțăm încetarea din viață, a iubitului nostru soț, fiu, frate și unchi,

PONTA PETRU

la vârsta de 42 ani. Înmormântarea va avea loc astăzi, 21 noiembrie 2003, ora 13, de la Capela Cimitirului Pomenirea. Dumnezeu să-l odihnească! Familia îndoliată.

Cu adâncă durere în suflet anunțăm stingerea din viață în urma unui grav accident de circulație, a celui ce a fost tată, bunic, frate, unchi, cumnat,

GAȘPAR IOAN (Oanea lui Topan)

din Gurba. Înmormântarea sâmbătă, 22 noiembrie 2003, ora 13. Familia îndoliată.

Cu adâncă durere în suflet anunțăm încetarea fulgerătoare din viață, la vârsta de 53 ani, a celui care a fost soț și tată,

TĂMAȘ MIHAI.

Înmormântarea va avea loc azi, 21 noiembrie 2003, ora 13, la Vărădia. Familia îndoliată.

(Continuare în pagina 18)

(Urmare din pagina 17)

✝ SERVICII FUNERARE ✝

IN MEMORIAM "KUKI"
Servicii Funerare Complete
Str. M Eminescu Nr.4
IN CURTE
Tel:211.929 - 0723.343.964
Magazin deschis la orice oră
OFERĂ:
SICRIE 10 modele de la 600.000 - 2.800.000
SICRIE LUX 6 modele de la 3.600.000-11.500.000
SICRIE import 70.000.000 lei
Mânere, șuruburi accesorii
LENJERIE 7 modele de la 350.000 - 2.000.000
GRATUIT ! ! ! !
Transportul sicriului la domiciliu
ÎNBĂLSĂMATUL
Plata în Rate ! ! !
Transport Intern și Internațional

RO STYL COMPANY
SERVICII FUNERARE COMPLETE
PRODUCĂTOR SICRIE
ARAD, STR. M. EMINESCU 22,
TELEFON 214.422
TELEFON 0744.690.121
Magazin deschis și noaptea
OFERIM
● SICRIE 10 MODELE DE LA 500.000 LA 3.600.000
● SICRIE LUX 4 MODELE DE LA 4.500.000 LA 20.000.000
● LENJERIE DECES 6 MODELE DE LA 300.000 la 2.000.000
● CRUCE, LUMÂNĂRI, PROSOAPE, BATISTE, MÂNERE și ȘURUBURI SICRIU
OFERTĂ SICRIU FAG CRUCE RESPETE 1.500.000
APELÂND LA SERVICII: ÎMBRĂCAT, FORMOLIZAT ȘI TRANSPORT BENEFICIAȚI DE 15% REDUCERE LA SICRIU
TRANSPORT INTERN ȘI INTERNAȚIONAL
▼PLATA ȘI DUPĂ ÎNCASAREA AJUTORULUI DE ÎNMORMÂNTARE.
PĂREREA DVS. CONTEAZĂ!

✝ CONDOLEANȚE ✝

Mulțumim rudelor, vecinilor, colegilor și cunoștințelor care au depus coroane și buchete de flori și au condus-o pe ultimul drum pe iubita noastră mamă și soră,

PAC LIVIA.

Fiul și sora veșnic îndurerați. (24801)

Suntem alături de familia ILCĂU, în marea lor durere. Sincere condoleanțe! Familia URSOI. (25048)

Colegii de la R.A. ADMINISTRAȚIA ZONEI LIBERE CURTICI ARAD sunt alături de doamna MANUELA TODORAN, în greaua încercare pricinuită de decesul bunicului,

GRUION ROMAN.

Sincere condoleanțe familiei îndoliate. (25063)

Suntem alături de vecinul nostru ONYEZKY ȘTEFAN și familia și de familia HORODINCA MIHAI, la decesul soției și mamei,

MARGARETA.

Locatarii bin scara J. (25066)

Sincere condoleanțe familiei ILCĂU IOAN, în momentele grele prilejuite de decesul fiului. Familia CĂLINICI. (25086)

Sincere condoleanțe familiilor GRUION și TUDORAN la pierderea celui care a fost tată, socru și bunic,

GRUION ROMAN.

Familia STOICESCU. (25083)

Cu tristețe și compasiune suntem alături de ing. MARIA BOBĂ, la trecerea în eternitate a mamei sale. Sincere condoleanțe familiei îndoliate. Locatarii bloc 41 PASAJ. (25093)

Aducem mulțumiri tuturor celor care au prezentat omagii și l-au condus pe ultimul drum pe iubitul nostru

ȘTEFAN ONEA,

din NĂDLAC, soț, tată, bunic, trecut în neființă în 15 noiembrie 2003, la 95 ani. Familia îndoliată, cu recunoștință. (25104)

Suntem alături de colega noastră, educatoarea ANGELA VANCEA, la despărțirea dureroasă de mama soacră. Colectivul Grădiniței PP 16 Arad. (9995575)

Suntem alături de familia RADA din RĂDEȘTI, în marea durere pricinuită de moartea celui care a fost

ȘTEFAN RADA

și-i transmitem sincere condoleanțe. Familia BENE din Arad.

✝ COMEMORĂRI ✝

Se împlinește un an de la decesul celui care a fost un bun tată, bunic și soț

ȘTEF VASILE
din Cladova.

Parastasul de pomenire, va avea loc duminică, 23.11. 2003, la Biserica Ortodoxă din sat. Dumnezeu să-l odihnească în pace! Soția Maria, fiica Zenuța și ginerele Ștefan, nepoții Alexandru, George și Mirela

6 săptămâni nu au fost suficiente pentru a ne obișnui cu gândul că bunul Dumnezeu a iubit-o prea mult și a chemat-o la El pe neprețuita noastră soție, mamă și bunică,

MARINCAȘ (BAYER) ELISAVETA.

Parastasul va avea loc sâmbătă, 22 noiembrie 2003, orele 12, la Mănăstirea Hodoș Bodrog. Dormi în pace, suflet blând! Familiile îndoliate: MARINCAȘ, BĂRBULESCU și COLIBAR. (25047)

Cu aceeași durere ca și în clipa despărțirii anunț, împlinirea unui an de durere și tristețe, de la trecerea în eternitate, la numai 42 de ani, a unicului meu fiu drag,

KOCSIK IOAN (IANCSI).

Dumnezeu să-l odihnească în pace! Mama îndoliată. (24822)

Astăzi, se împlinesc 4 ani de când ai plecat dintre noi, lăsându-ne cu inimile pline de durere,

VANCIU EMILIA.

Nu te vom uita niciodată! Copiii: Lidia, Nicu, Cosmin, Ilarion, Cecilia și nepoții. (24580)

Tristă și mohorâtă rămâne ziua de 1 noiembrie 2002, când a plecat fulgerător dintre noi, cel care a fost soț, tată, socru și bunic,

PETREAN IOAN

din Petriș. Rugăm pe bunul Dumnezeu să te odihnească în pace! Soția, fiul, nora și nepoții nu te vor uita niciodată! (24850)

✝ Comemorăm 20 de ani de la decesul celui care a fost iubit tată și soț,

SELEJAN CORNELIU (UȚI).

Dumnezeu să-l odihnească în pace! Fiica și soția. (24868)

S-a împlinit un an de când scumpa noastră soție și mamă,

SIMINA NEAGU,

a plecat în lumea veșniciei. Mami scumpă, îngerul nostru drag, nu te vom uita niciodată! Bunul Dumnezeu să aibă grijă de sufletul tău și să-l țină aproape! Parastasul și slujba de pomenire, duminică, 23 noiembrie, ora 12, la mormântul din cimitirul POMENIREA. În veci nemângâiați, soțul LUCIAN NEAGU, fiul GHEORGHIȚĂ NEAGU, din Canada. (24945)

Au trecut 6 luni de când m-a părăsit bunul meu soț,

COCIUBAN TEODOR DORIN,

din CHIȘLACA. Cu lacrimi în ochi și durere în suflet rog pe bunul Dumnezeu să-l odihnească în pace! Nu te voi uita cât voi trăi! Soția SILVIA. (9995558)

Cu mare durere în suflet, lacrimi și dor, amintim împlinirea a 2 ani de la plecarea mult prea devreme a celui care a fost cel mai bun soț și tată,

GHEORGHE UNGUREAN.

„O, despărțire, de ce trebuie să vii/ De ce plătim cu lacrimi/ Ale noastre scurte bucurii/ Pe fața noastră suferința/ Nesters lăsat-a chipul mut/ Și nimenea în lumea asta/ Nu poate-ntoarce ce-am pierdut/ Chiar de s-a stins ce-i trecător/ S-a stins doar chipul firii/ Dar ce-am avut nemuritor/ Rămâne în veci strălucitor/ Prin soarele iubirii./ Te vom păstra mereu în gând/ Și nu te vom uita nicicând." A ta soție VETURICA, fiica CODRUȚA cu soțul ALEXANDRU și fiica LOREDANA cu soțul ROGERIUS. (25016)

Pios omagiu la 1 an de la despărțirea de scumpa noastră fiică și soră

LAZARESCU CARMENCITA.

Parastasul de pomenire va avea loc duminică, 23 noiembrie 2003, ora 12, la Biserica Ortodoxă ZĂDĂRENI. Familia. (24962)

A trecut un an de când trăim doar cu amintirea celui care a fost cândva cu noi, dar suntem siguri că veghează mereu asupra noastră. În amintirea soțului și tatălui nostru drag

AUREL TRIPAȘ,

din GURAHONȚ. Familia. (9567120)

Se împlinesc 6 săptămâni de la decesul celei care a fost mamă și bunică

MATEA FLOARE.

Parastasul va avea loc duminică, 23 noiembrie 2003, la Biserica Ortodoxă din GAI. Sunt așteptați toți cei care au cunoscut-o. Familia. (25027)

Se împlinesc 7 ani de la decesul celei care a fost

IENĂȘESCU FELICIA.

Dumnezeu să o odihnească în pace! Parastasul de pomenire va avea loc sâmbătă, 22 noiembrie 2003, la Biserica Ortodoxă Grădiște, la ora 11.30. Familia Ienășescu. (25060)

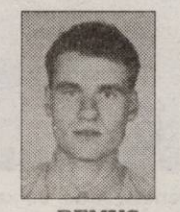

REMUS

În loc de cer fără de nori/ Ți-am dăruit mormânt cu flori/ Mireasma lor când ai s-o simți/ Vei ști că-i dor de la părinți. Sâmbătă, 22 noiembrie, se împlinesc doi ani de la plecarea lui. (25058)

Cu aceeași durere în suflet anunțăm scurgerea unui an de zile de la trecerea în neființă a celei care a fost scumpa noastră soție, mamă și fiică,

LASCO SABINA.

Parastasul va avea loc sâmbătă, 22 noiembrie, ora 11, la biserica din Micălaca (lângă pod). (25049)

Lacrimi și flori curg pe mormântul tău, la un an de la trecerea în neființă a celui care a fost un bun tată și soț,

HENDRIK - JAN WESSELINK.

Parastasul și sfințirea crucii se vor oficia la locul de veci din Cimitirul Eternitatea, sâmbătă, 22 noiembrie, ora 13.15. Sunt așteptați toți cunoscuții să-i îndrepte un gând pios. Îndoliate soția Maria și fiica Paula. (25064)

Mulțumim celor care au fost alături de noi, în momentele grele pricinuite de dispariția celui care a fost

dr. MIRCEA VOINEAGU,

un om deosebit care ne-a înconjurat cu multă dragoste. Au trecut șase săptămâni. Comemorarea va avea loc sâmbătă, 22 noiembrie 2003, ora 13, la Catedrala Ortodoxă Veche. MIHAELA și VIOLETA VOINEAGU. (25061)

Cu sufletele pline de durere și veșnic nemângâiați vă anunțăm că se împlinesc 6 luni de la trecerea în neființă a scumpului nostru soț, tată, fiu, frate, ginere și cumnat,

ing. CUCURUZ ADRIAN-GHEORGHE.

Parastasul va avea loc sâmbătă, 22 noiembrie 2003, la ora 16, la Catedrala Ortodoxă veche din Piața Mare. Familia îndoliată. (25063)

Au trecut 6 luni de la despărțirea de draga noastră mamă, soacră, soră, cumnată și mătușă,

CERB AURELIA.

Pentru dragostea cu care ne-ai înconjurat nu te vom uita niciodată! Dumnezeu să te odihnească în liniște și pace! Familia. (25064)

Se împlinesc șase săptămâni de când ne-a părăsit cel mai bun tată, soț, bunic și socru,

PORUMB TEODOR.

Parastasul va avea loc duminică, 23 noiembrie 2003, la Biserica Ortodoxă UTA, la orele 12. Dumnezeu să-l ierte și să-l odihnească în pace! Familia Porumb. (25067)

Comemorăm 6 săptămâni de la decesul celei care ne-a fost soție, mamă, bunică și străbunică,

BARNA ELVIRA.

Slujba de pomenire va avea loc sâmbătă, 22 noiembrie, ora 11.30, la Catedrala Ortodoxă. Familia îndurerată. (25068)

În loc să-ți urăm „La mulți ani!", dragul nostru

ing. SECHEȘAN IOAN,
din Șiria,

dorim ca bunul Dumnezeu să te odihnească în pace! Te va plânge mereu, familia. (25069)

Se împlinește un an de la decesul iubitului nostru tată, socru și bunic,

CALOTĂ TUDOR.

Parastasul va avea loc loc la ora 11, sâmbătă, 22 noiembrie 2003, la Biserica Ortodoxă UTA, din Vlaicu. Familia îndurerată. (25071)

Jalnică amintire 23 nov 2002. A început călătoria spre neființă a omului cu SUFLET URIAȘ:

dr. CIBIAN SIMION.

Am păstrat din acea zi una din cele mai tragice din viața mea, ruptura ireparabilului dintre două făpturi chinuite, moartea soțului meu. A dispărut un suflet din cele mai alese. Voia să facă numai bine și avea curajul bunătății sale împotriva tuturor nedreptăților și suferințelor. Păcat că boala l-a răpus mai devreme de a fi înțeles. S-a stins, cerând iertate și iertând pe toată lumea. Bunul Dumnezeu să-i dăruiască odihna în Împărăția Sa. Slujba de pomenire sâmbătă, 22 noiembrie, la Biserica UTA, ora 11.30. (25074)

Un pios omagiu celui care a fost

DÎRLEA DAN

la 5 ani de la trecerea în neființă. Colegii de la SC APM PROCONSULT SRL și SC PLANETA SRL. (20572)

Cu sufletele îndurerate aprindem o lumânare la crucea ce veghează tristul mormânt al celei care a fost soție și mamă deosebită,

MEZEI ANA,

astăzi, la împlinirea a șase luni de când a plecat în veșnicie. Dumnezeu să-i dea veșnică odihnă în liniște și pace! Soțul și cei doi fii. (25097)

Sunt, împreună cu familia, alături de fratele VASILE și cumnata DORICA, la împlinirea a doi ani de la trecerea în veșnicie a nepotului și verișorului,

REMUS GAVAZIUC.

Dumnezeu să-l odihnească! Unchiul GHEORGHE, mătușa VOICHIȚA și verișorul TEOFIL GAVAZIUC. (25119)

BB Computer SRL

ARAD, Str. N.Bălcescu nr.12 tel/fax: 0257- 280555 email: company@bbcompuler.ro

ISO 9001 CERTIFIED COMPANY

Program de salarii şi evidenţă personal

State de salarii
Fişe fiscale pentru transmitere electronicã
Raportări pentru sănătate, şomaj, asigurări sociale
Nou *Nota contabilă pentru gestiune internă*

PERSAL 6.0

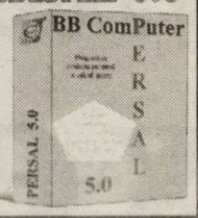

Program de contabilitate şi gestiune comercială

cuprinzând noile reglementări contabile

Gestiune (stocuri, facturare, rapoarte)
Terţi (furnizori, clienţi)
Trezorerie (casă, bancă, avansuri - lei/valută)
Balantă (lei/valută)

Nou
Evidenţă de gestiune internă *(conturi 92X)*
Situaţii Preţ de Cost
Lansare producţie *(consumuri după reţetar)*

CONTABIL 6.0 (3761232)

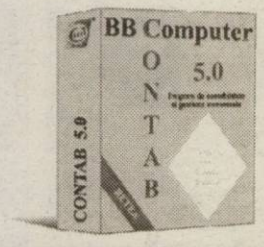

Ne puteţi contacta la sediul nostru din Arad, str. Balcescu nr.12 tel.280.555

DOMO expertul în electrocasnice

Expertul în electrocasnice

În oraşul dumneavoastră cu toata gama de produse electrocasnice, audio-video ,TV

Angajează personal ● Şef magazin ● Analişti de credit ● Consilieri de vânzări

Cerinţe:
- Domiciliul stabil în Arad
- Studii medii/superioare
- Cunoştinţe operare PC
- Aptitudini în vânzări

Se asigură condiţii de salarizare atractive

Relaţii la tel : 0788.455.947; 0722.570.591

Curriculum Vitae tel/fax:0256- 227.444 e-mail: gabrielbaciu@zappmobile.ro

(3761134)

SC FRANCMAR SRL

DAEWOO AUTOMOBILE ROMÂNIA

Unic dealer autorizat din judeţul ARAD al DAEWOO AUTOMOBILE ROMÂNIA vă pune la dispoziţie o ofertă diversificată de modele şi nivele de echipare pentru autoturismele comercializate.

DAEWOO MATIZ

începând de la **4390 €** cu TVA

DAEWOO CIELO

începând de la **6790 €** cu TVA

DAEWOO NUBIRA II

începând de la **9990 €** cu TVA

DAEWOO TACUMA

începând de la **14900 €** cu TVA

(c.629/2003)

FRANCKMAR S.R.L. Dealer unic autorizat al judetului Arad
- Arad - Str. Andrei Şaguna, nr.16 - Calea Aurel Vlaicu, bl. Z27 -
Tel. 0257.251179, 289600, 0740.310391, 0744.575589

European Truck Center
Choose the right way
a division of Cefin (Romania)

Oferă spre vânzare
CU LIVRARE IMEDIATĂ

IVECO Daily 12 mc - 17.300 Euro*
Ofertă specială prin Afin România:
10% avans şi 12,75% dobândă**

IVECO Minibus 19+1 locuri - 29.900 Euro*
Ofertă specială prin Afin România:
15% avans şi 12,75% dobândă**

IVECO EUROCARGO - 28.000 Euro (sau 33.500 Euro carosat)*
Cu 10% avans şi 12,75% dobândă**

Ocazie pentru CEMT

IVECO STRALIS ACTIVE TIME - 62.810 Euro*
Cu 9% avans şi 10% dobândă**

NOU: Afin România oferă posibilităţi de finanţare inclusiv firmelor nou-înfiinţate

* Preţ DDU pentru varianta de bază şi în limita stocului disponibil
** Sub rezerva aprobării în Comitetul de Credit al Afin România, în funcţie de bonitatea financiară a firmei

(c. 154/2003)

Prin Cefin România piese originale IVECO şi anvelope PIRELLI.

INFORMAŢII: ARAD, str. Lacului nr. 2
Tel./Fax: 0257 281 252; 0744 282 658
E-mail: arad@cefin.com

Acqua lux ®

SC ACQUA LUX SRL Arad
Calea Timişoarei Nr. 195
2900 Arad Romania
Tel/fax: 0040 20.60.72 - 20.60.71 - 20.60.73 - 20.60.74
Mobil: 0744.60.80.16, 0744.55.91.61
Web: http//www.acqualux.ro
Email: sales@acqualux.ro

Cadouri de lux de la Acqua Lux

!!!! Premii de 200 milioane lei

Pentru fiecare milion cheltuit la noi

primeşti un talon de participare la

Marea Extragere din **30 Decembrie**

!!! Premiul I în valoare de **80 milioane lei**
!!! Premiul II în valoare de **60 milioane lei**
!!! Premiul III în valoare de **20 milioane lei**

+ Zeci de alte premii în valoare de 40 milioane lei (jucării, jucării de pluş, etc.)

Participă toţi cei care au bonuri de casă începând cu luna august.

Construieşti? Reamenajezi? Recondiţionezi?

Cadouri de lux de la Acqua Lux
- prin magazinul universal ambient
- Calea Timişorii nr. 195

Acqua lux
„Realitatea depăşeşte orice imaginaţie“

Dealer Jacuzzi

(c.39/2003)

S.C. SATLINE S.R.L. TELEFON 251.461, 0744/507.211 SHOW ROOM ARAD, Piata Mihai Viteazul - BL. M7 - PARTER
TÂMPLĂRIE DIN ALUMINIU ŞI P.V.C. Reduceri între 5 şi 10% 20 noiembrie - 20 decembrie NOU! RATE / 5 ani AVANS 0
CU GEAM TERMOPAN; PROFILE PVC TROCAL Germania; PROFILE ALUMINIU Grecia

CORAURA Telefon : 270525
CORAURA Telefon : 270525
Rate fixe
avantaje
·perioada maximă 3 ani
·fără girant
·avans 0%
·rate mici dobândă mică
Transport GRATUIT în tot județul
(c.15/2003)

Camera de Comerț Arad
Organizează următoarele cursuri:
- Contabilitate postliceal
- Contabilitate și aplicații pe calculator
- Operator calculator (Windows, Word, Excel)
- Utilizare Word
- Utilizare Excel
- Limbi străine (engleză, italiană, franceză, germană, spaniolă)
- Inițiere în activitatea de resurse umane (inclus și dezbateri asupra Codului Muncii)
- Vânzător
- Noutăți pe linie fiscală
- Declarant vamal

Informații suplimentare la sediul Camerei de Comerț Arad, str. Closca nr. 5, camera 31, etajul 2. Tel.: 20.88.07; 20.88.08.
(c.43/2003)

Camera de Comerț Arad
În atenția agenților economici și a persoanelor fizice interesate
Conform Ordonanței 99/2000 cu modificările ulterioare, privind comercializarea produselor și serviciilor de piață precum și a normelor metodologice de aplicare a acesteia, PERSONALUL ANGAJAT ÎN EFECTUAREA DE ACTIVITĂȚI COMERCIALE cu produse din sectorul alimentar și de alimentație publică, TREBUIE SĂ FI ABSOLVIT UN CURS DE VÂNZĂTOR SAU DE NOȚIUNI FUNDAMENTALE DE IGIENĂ.
Pentru a veni în sprijinul celor interesați, Camera de Comerț oganizează curs pentru vânzători și curs de noțiuni fundamentale de igienă.
Informații suplimentare la sediul Camerei de Comerț Arad, str. Closca nr. 5, camera 31, et. 2, tel. 20.88.07; 20.88.08
(c.43/2003)

(c.652) TÂMPLĂRIE PVC cu GEAM TERMOPAN CALITATE GERMANĂ GEALAN Fenster-Systeme
SISTEM DE PROFILE PÂNĂ LA 74 MM CU 3-5 CAMERE, VENTILAȚIE GECCO; ASIGURÂND PROTECȚIE TERMICĂ ȘI FONICĂ RIDICATĂ FAȚĂ DE ALTE SISTEME
RATE – 5 ani avans ZERO
ARAD, STR. CAIUS IACOB BL.R FOSTUL Mag. CĂMINUL (lângă BANC POST) NOU! în perioada 15 nov.-25 dec. REDUCERI 5 - 10% Tel: 0257-213.145, 0788.391.769
CEL MAI BUN! CEL MAI IEFTIN!

S.C. B.A.P.D. S.A. Arad
Vinde prin magazinele de specialitate
situate în Arad, cât și în județ:
Ineu, Pâncota, Sebiș, Lipova, Sântana, Chișineu-Criș, Șimand
următoarele produse:
- Cabluri și conductori electrici
- Aparataj de joasă și medie tensiune
- Corpuri de iluminat
- Condensatori și motoare electrice
- Aparataj electrocasnic
- Organe de asamblare
- Cuie
- Sârmă de bobinaj
- O gamă largă de scule
- Cauciucuri, furtune, curele trapezoidale,
- Vopsele, grunduri
- Biciclete
- Contoare pentru branșament și apartament
- Klingerit
- Electrozi și sârmă sudură

PREȚURILE SUNT FĂRĂ CONCURENȚĂ
CĂUTĂM SPAȚII COMERCIALE PENTRU ÎNCHIRIERE
în zona Vlaicu, Micălaca, Aradul Nou, Pecica, Curtici
Executăm: Informații la tel. 0257-281165
diverse scule și matrițe de orice complexitate.
Informații la tel. 0257-270360 sau 0257-270367.

S.C. REMAT S.A. Arad
COLECTEAZĂ DEȘEURI
de fier, hârtie, acumulatoare, mase plastice, neferoase etc.
Plata se face pe loc la cele mai bune prețuri.
OFERĂ SPRE VÂNZARE toată gama de laminate.
Str. Câmpul Liniștii nr. 1, tel. 281.760, 246.124.
ANGAJĂM ȘARJATORI pentru tăiere la înălțime.
- informații tel. 281.760.
(c.432/2003)

S.C. INSTALAȚII PROMPT SERVICE S.R.L.
CALEA TIMIȘORII nr. 39, ARADUL NOU
LANȚUL-SANEX
Tel. 0257-287.340, 0257-287.776, 0722.807.903
Vă oferă
Articole pentru:
Instalații de apă, Gaz,
Instalații sanitare,
Electrice,
Uz casnic și gospodăresc
Servire promptă!
Prețuri mici!
ORAR Zilnic: 8 - 18 sâmbătă: 8 - 13
(C.A./2003)

WEST BANK S.A.
din 15 octombrie 2003
SANPAOLO IMI BANK
ROMANIA
ARAD, B-dul Revoluției nr 88
TELEFON : 284.888 ; FAX : 285.202

ADEVĂRUL
Cotidian independent Arad

ASTRA
ASTRA VAGOANE CĂLĂTORI
Singurul producător de confort din domeniu
Str. Petru Rareș 1-3
Tel: 233.651 Fax: 258.168
e-mail: astra.calatori@astrac.rdsar.ro

Anul XV, nr. 4072 | 16 pagini | SÂMBĂTĂ 22 NOIEMBRIE 2003 | 5.000 lei
adevarul@arad.ro; adv.pub@arad.ro | http://adevarul.arad.ro
Publicație auditată de BRAT | Tiraj mediu zilnic vândut: 30 531

Un paradox

Doru Sinaci

Zilele trecute am aflat că patronii umaniști din România vor face o grevă generală pe data de 27 noiembrie, încheiată cu un marș de protest care se va desfășura în Capitală. Motivul? Întreprinzătorii din țara noastră nu se bucură de un mediu propice pentru afaceri...

Mărturisim că știrea privind preconizata grevă patronală umanistă ne-a surprins peste măsură, deoarece până în urmă cu câteva luni partidul respectiv nu numai că se găsea asociat la guvernare, dar conducea efectiv tocmai Ministerul Întreprinderilor Mici și Mijlocii. Lăsând mai departe musca pe căciula celor care, la câteva luni de la divorț, intră cu bocancii în patul conjugal, trebuie să facem precizarea că revolta oamenilor de afaceri români este cât se poate de justificată. În toamna anului 2000, actualii guvernanți au venit la putrere cu un angajament electoral în care dezvoltarea IMM-urilor și a clasei de mijloc, reducerea sărăciei, relansarea economiei și dezvoltarea agriculturii stăteau la loc de frunte. Astăzi, după trei ani de social-democrație, tocmai categoriile sociale care au propulsat această formațiune politică la guvernare au cel mai mult de suferit. Pentru cei mai mulți dintre români sărăcia este la ea acasă și nu se întrevăd mari speranțe pentru stoparea extinderii acestui flagel social. Ca să poată înfrunta nevoile vieții de zi cu zi, foarte mulți românași și-au luat lumea-n cap și au plecat să lucreze în străinătate. Numai în județul Arad, peste treizeci de mii de oameni apți de muncă lucrează - într-o formă sau alta - pe-afară. Este o soluție disperată și majoritatea economiștilor lumii postulează un adevăr limpede ca lumina zilei: migrarea necontrolată a forței de muncă produce efecte catastrofale pe termen mediu și lung.

Arădenii care au preferat să stea acasă și au îndrăznit să-și încropească o afacere, trăiesc de departe cea mai palpitantă aventură a vieții lor. Puțini, cam zece procente, au reușit să-și dezvolte afacerea și să înregistreze profit. Ceilalți, fie și-au redus afacerea la cote de subzistență, fie au conservat-o în așteptarea unor vremuri mai prielnice. Nu-i mai pomenim aici și pe cei care au falimentat de-a dreptul...

(Continuare în pagina 4)

Clopotele Noii Catedrale Ortodoxe a Aradului au sosit din Austria

Foto: V. Musca

Ieri, la prăznuirea **Intrării în Biserică a Maicii Domnului,** mulțime de credincioși creștin-ortodocși, preoți și consilieri ai Eparhiei, cântăreți, tineret, s-a adunat în preajma noului lăcaș, în așteptarea clopotelor celor noi. În curte își ocupă locul o macara. Oamenii așteaptă momentul unic. Soarele-i mângâie cu raze calde. Ce bine-i! Se aude o sirenă. Alarmă falsă. Mai așteptăm.

Este de față **P.S.P. dr. Timotei Seviciu, Episcop al Aradului, Ienopolei, Hălmagiului și Hunedoarei.**

La un moment dat, prin mulțime își face apariția TIR-ul care aduce clopotele Catedralei, grație **firmei Volanul**. S-a trecut expeditiv prin vamă.

Acum încep preparativele de descărcare. Fotoreporteri și cameramani au urcat pe o scară a constructorului, sus la nivelul navei bisericii, pentru că de acolo au o mai bună vizibilitate. Oamenii scot prelata camionului și desfac chingile, ancorele, șuruburile care au imobilizat, pe timpul transportului, cele cinci clopote.

Clopotele sunt realizate prin **străduințile Episcopiei** și prin **jertfelnicia familiei Frențiu.** Cu câteva luni în urmă, **la Innsbruck în Austria**, s-a apelat la **firma Grassmayr**, cu o vechime de patru secole în acest nobil meșteșug, care foarte prompt a început turnarea. Este cea mai mare și renumită marcă de clopote din lume. Produsele sale au împânzit mapamondul, din Europa în Africa, din Asia în Australia și în cele două Americi.

Dana Todor

(Continuare în pagina 4)

Licitația pentru iluminatul public în Arad – blocată de o participantă

Chiar dacă săptămâna trecută se anunța că firma Luxten se va ocupa de iluminatul public din Arad, lucrurile nu stau, deocamdată, așa. O sesizare (că nu poate fi numită contestație) a unei alte firme interesate, Elba-Philips Timișoara, a blocat deocamdată această afacere. Așa se face că Primăria va pierde, pentru început, 500 de milioane de lei, cât va costa ornarea orașului de sărbători, lucru ce, în condiții normale, ar fi fost realizat gratuit de firma câștigătoare a licitației.

Cosmin Mihuța

(Continuare în pagina 7)

Polițiștii de frontieră corupți vor fi destituiți !

Interviu cu inspectorul general al Poliției de Frontieră Române - Aurel Neagu

- Domnule chestor principal, cum apreciați activitatea Inspectoratului Județean al Poliției de Frontieră Arad?

- În mod pozitiv. Noi avem o strategie de securizare a frontierelor care este coordonată direct de către domnul ministru Rus. Comanda de la Arad a avut rezultate bune în ultima perioadă - semn că aplică toate măsurile luate la București. Sper ca aici la Arad să se meargă în continuare pe linia promovării unei mentalități profesioniste și pe pregătirea angajaților pentru viitor.

- În ultimele luni de zile ați luat măsuri ferme pentru combaterea corupției în punctele de frontieră...

- Este adevărat că am sesizat unele acte de indisciplină cu conotație de corupție. În ultimele luni am mers până la a-i căuta în buzunare pe lucrătorii noștri. Am hotărât că lucrătorii nu vor mai avea voie să aibă asupra lor nici valută, nici telefoane mobile.

A consemnat

Olimpiu Bulzan

(Continuare în pagina 3)

În acest număr

▶ **Corespondență din Sydney-Australia de la Cosmin Trif** *Pag. 11*

▶ **Problemele asociațiilor de locatari** *Pag. 5*

STIHL®
Acțiune promoțională
01 Oct-31 Dec 2003
MOTOFERĂSTRAIE
MF230, MF270, MF 290, MF 390
SC PCAV SRL
Str. Petru Rareș, nr.117
Arad, tel: 255151
(3760943)

POLARIS M HOLDING
Bd. Aurel Vlaicu 186
Tel: 0241 548.700
Fax: 0241 548.711
www.polaris.ro
office@polaris.ro

www.polaris.ro
Împreună pentru un oraș curat!

Chinologia, aproape de o performanță istorică

Rasele de Ciobănești Românești vor fi omologate internațional

● Un arădean a exportat deja 200 de câini în America!

După aproape 25 de ani de eforturi, chinologia românească este aproape de un succes important: omologarea pe plan internațional a raselor autohtone de Ciobănești Românești și înscrierea țării în circuitul mondial din acest punct de vedere. Omologarea definitivă a celor trei rase românești va fi făcută la

Congresul Federal Mondial Chinologic care se va desfășura anul viitor la Bratislava. Succesul este aproape sigur deoarece propunerea a fost deja aprobată de către comisiile internaționale de standardizare și omologare. Votul final se va da la Congresul Federației Internaționale Chinologice, care va avea loc în luna iunie a anului 2004.

Olimpiu Bulzan

(Continuare în pagina 3)

NOU Corleone NOU
vă invită
în fiecare vineri
la orele 20,00
să petreceți o seară românească cu folclor și voie bună
în compania formației condusă de Petrică Pașca.
Mâncăruri și băuturi tradiționale românești.
Rezervări la tel. 210944.
(c.823/2003)

ÎNCHIRIEZ SPAȚII COMERCIALE ULTRACENTRALE de la 30 m² până la 1000 m²
BIROURI ȘI SPAȚII DE PRODUCȚIE 500; 1000; 1500 m²
Tel: 338244
0721269705

Meditația zilei

„Întâmplarea nu este, nici nu poate fi, mai mult decât o cauză ignorată a unui efect cunoscut." (Voltaire)

Calendar

Astăzi, Soarele răsare la ora 7 și 21 minute și apune la ora 16 și 42 minute. Au trecut 325 zile din acest an. Au mai rămas 40 zile până în 2004.

Praznicul zilei: Biserica ortodoxă: Sf. Ap. Filimon, Arhip și Onisim; Sf. Mc. Cecilia (dezlegare la pește); **Biserica greco-catolică:** Sf. Ap. Filimon, Apfin, Onisim; Sf. Mc. Cecilia, Valerian și Tiburtiu; **Biserica romano-catolică:** Szent Cecilia.

A venit barza!

La Arad: Duma Alexia-Flavia, Bejera Paula-Vanina, Timăț Denisa-Ioana, Iercoșan Maria-Iuliana, Tătar Amalia-Mihaela, Luca Loris, David Mmihaela, Mizsanyin Florin-Cosmin, Mezeniuc Milena-Florina, Söros Roxana-Elena, Nemeș Vlad-Ionuț

ACTUALITATEA CULTURALĂ

TEATRE

Teatrul de Stat Arad prezintă azi, 22 noiembrie, ora 18, piesa **Anonimul venețian**, iar duminică, 23 noiembrie, ora 18 - piesa „Mătrăguna" de Nicolò Machiavelli.

CINEMATOGRAFE

DACIA (tel. 255576): Matrix - Revoluții 3 (SUA) 11; 14; 17; 20
MUREȘUL (tel. 280532): Examen (România) 10; 12; 14; 16; 18
ARTA (tel. 280526): Copoi de Hollywood (SUA) 16; 18; 20
SALA MICĂ: Totul sau nimic (Anglia) 15,30; 18,30
PROGRESUL (tel. 287094) Duminică, 23 nov.: Jaf în stil italian (SUA) 15; 17

Comenzi taxi

- ALFA PLUS 949; 349.349
- TAXI ALFA 22.88.88; 25.25.26; 0723-200.301; 0745-50.60.70
- TAXI ARAD: 244.244; 274.444; 0722-755.440
- DIESEL STAR 212.222; 0722-361.011; 0745-645.645
- EUROPA 275.555; 0723-677.555; 0744-828.163
- FAVORIT 280.000; 281.111; 0740-083.333; 0742-409.992
- GETAX 280.705; 280.100; 280.548
- MIRCO MILI 230.530; 230.730; 0740-152.828; 0723-062.366

„Adevărul" vă ascultă

La telefonul dimineții, 280944, între orele 9,00-12,00

☎ **Dl. Savici Ludovic** ne semnalează faptul că pe strada Sighișoarei, unde domiciliază dânsul, cei de la Arterm au efectuat lucrări la canalul termic, uitând mai apoi să-l acopere. Bineînțeles că s-au și găsit „intreprinzători" în zonă care au început să arunce gunoaie, realizându-se un „deponeu" ad-hoc. Am contactat intervențiile de la Arterm obținând promisiunea că problema va fi rezolvată în cel mai scurt timp posibil. Să sperăm că așa va fi...

☎ Dl. **Dorin Morar**, din Micălaca, întreabă: **„Pe strada Simion Popa nu funcționează becurile stradale de trei luni. În această perioadă au avut loc trei spargeri auto. Oare câte mai trebuie să se întâmple până se trezește cineva să înlocuiască acele becuri ?".** Dl. Daniel Bruteanu, consilier în cadrul Primăriei promite că se va ocupa de remedierea situației.

☎ D-na **Aurelia Mocuța** domiciliază în Aradul Nou, pe strada **Castanilor**. Dânsa ne spune că în ciuda tuturor apelurilor și sesizărilor făcute spre Primărie, strada arată deplorabil, fiind și printre puținele care nu au canalizare din tot orașul. **„Am cerut Primăriei să ne schimbe numele străzii în «București», pentru că numai acolo mai sunt asemenea gropi..." No comment !**

Redactor de serviciu, T. D.

Meteo

Vremea va fi caldă și predominant frumoasă. Cerul va fi variabil. Vântul va sufla slab la moderat din sector sudic. În cursul dimineților, izolat va fi ceață.

Temp. max. 14 la 18°C
Temp. min. 3 la 7° C.

Foto: St. Matyas

Poliția Pecica informează

În data de 27 noiembrie 2003 lucrătorii Serviciului de evidență a persoanei Arad vor fi prezenți la sediul Biroului de poliție Pecica, în vederea preluării actelor pentru cei care au buletine de identitate expirate și de la tinerii care au împlinit vârsta de 14 ani și nu au cărți de identitate. Fotografiile vor fi făcute pe loc.

Solicitanții vor avea asupra lor: ● cerere pentru eliberarea actului de identitate (completată) ● chitanță de la Trezorerie în valoare de 55.000 lei ● timbru fiscal în valoare de 2.000 lei ● contractul de pe locuință (original) ● certificat de naștere + căsătorie (original) ● adeverință de la Primărie

Persoanele care nu au venituri sunt scutite de la plata taxelor, caz în care vor prezenta o adeverință de la Administrația fiscală Pecica; persoanele cu handicap vor prezenta certificatul prin care atestă acest fapt.

Rețeta zilei

Supă cremă de mere

6 mere, 700 ml apă, o bucățică scorțișoară, o lingură făină, 50 ml untdelemn, 500 ml vin alb, coaja de la o jumătate de lămâie, sare, crutoane de pâine prăjită

Merele de calitate superioară și bine coapte, se curăță de coajă și de cotoare și se fierb în 500 ml apă. Se adaugă scorțișoara și coaja de lămâie tăiată în bucăți. După fierbere, coaja de lămâie se scoate, iar merele se pasează prin sita inoxidabilă. Din untdelemn și făină se face un sos alb, care se stinge cu vin și apă. Se adaugă piureul de mere, zahăr după gust și sare. Se fierb toate timp de 10-12 minute. Se servește cu crutoane de franzelă prăjite.

Horoscop

Sâmbătă, 22 noiembrie

Berbec (21.03-20.04). Traversați, în acest sfârșit de săptămână, o perioadă a frământărilor și întrebărilor fără răspuns. Simțiți nevoia să explicați multe din faptele și întâmplările trăite. Întrebări de genul „de ce?" sau „pentru ce?" vor fi la ordinea zilei.

Taur (21.04-20.05). Dragoste și bani - ați rămas doar cu mărunțișuri. Sănătatea - în limite normale.

Gemenii (21.05-20.06). Deși nu recunoașteți, aveți nevoie și așteptați să primiți sprijin moral și material. Vă doriți o conciliere sinceră. Sănătatea - ceva scârțâie.

Rac (21.06.-22.07). Reușiți să faceți față unor probleme deosebit de spionoase care vă vor tracasa în aceste zile. Nu ratați șanse unice.

Leu (23.07-22.08). Sunteți tentați să faceți promisiuni pe care nu puteți să le onorați. Financiar - trebuie să strângeți punga.

Fecioara (23.08-22.09). Începeți lucruri diverse, pe care nu le terminați în timp util. Petreceți momente plăcute în dragoste, iar bani aveți din belșug.

Balanța (23.09-22.10). O mare surpriză vă face să trăiți cu intensitate perioada care urmează. Aceasta vă regenerează fizic și psihic pentru multă vreme.

Scorpion (23.10-21.11). Aveți mână bună în tot ce întreprindeți. Fiți pe fază - se ivește ceva deosebit de tentant!

Săgetător (22.11-21.12). Se întrevede o schimbare - casa sau serviciul. Creați suspiciuni persoanei iubite și copiilor.

Capricorn (22.12-19.01). Intrați în jungla afacerilor: veți cumpăra sau veți vinde ceva, cu orice risc. Invidia îi va încerca pe mulți dintre asociații dvs. Fiți cu băgare de seamă!

Vărsător (20.01-20.02). O perioadă agitată și capricioasă. Restanțele nu vă dau pace. Atmosferă tensionată în toate locurile pe care le veți frecventa.

Peștii (21.02-20.03). O cunoștință vă onorează casa și se arată plină de surprize. Veți afla despre ce este vorba într-un cadru festiv.

Utilitare

PRIMĂRIA MUNICIPIULUI

Program de relații cu publicul (camera 5) luni-miercuri-vineri între orele 8-12; marți-joi între orele 8-12; 15-17 - tel. 284.744, tel. centrală 281.850.

PIEȚE, TÂRGURI

Astăzi este zi de piață la Chișineu Criș, Lipova, Pâncota, Felnac, Grăniceri, Hălmagiu, Moneasa, Pecica, Vărșand, Socodor, Vladimirescu, Zimandu Nou, Covăsânț. Târguri **săptămânale** se desfășoară astăzi la Lipova, Pâncota, Hălmagiu, Moneasa.

* Sunt deschise târgurile de animale de la Beliu, Pecica, Lipova, Sântana, Bârzava, Arad-Obor și Sânicolaul Mic.

FARMACII DE SERVICIU

❒ Farmacia **REMEDIUM** Arad, B-dul Revoluției nr. 52-54. Program luni-vineri: 7,30-20,00, sâmbătă 8,00-14,00. Telefon 233195. Eliberează medicamente compensate și gratuite.

❒ Farmacia **OMNIAFARM**, Calea Aurel Vlaicu, Bl. Z28, cu program zilnic de la orele 8,00-22,00. Telefon 271724. Eliberează medicamente compensate și gratuite.

❒ Farmacia **LIBRO PHARMA** NON STOP, Calea Aurel Vlaicu 60-68 (lângă stadionul UTA) telefon 212.992. Eliberează medicamente compensate și gratuite.

❒ Farmacia **TEAHAFARM**, B-dul Revoluției nr. 65. Program: luni-vineri 8-21, sâmbătă 9-13. Telefon 254.587. Eliberează medicamente compensate și gratuite.

❒ Farmacia **ELPIS PHARM** Micălaca, zona Piața Soarelui, str. Voinicilor, colț cu str. Păsunii, Bl. 193, sc. A, parter. Program: luni-vineri 8-20, sâmbătă 8,30-14. Tel: 259.619.

URGENȚE STOMATOLOGICE

... asigură Cabinetul din str. Crișan (în spate la Gionelli), program non-stop. Telefon: 253.794.

Urgențe stomatologice asigură cabinetul din B-dul Revoluției nr. 62, ap. 17. Zilnic: conform orarului (robot pe telefon); sâmbătă între 9-14. Telefon: 256.665.

Cabinetul Stomatologic din Calea Victoriei nr. 7 A asigură zilnic urgențe, inclusiv sâmbăta, între orele 10-15. Telefon 0745.565.622.

Cabinetul stomatologic din B-dul Revoluției nr. 95, etajul I, asigură urgențe, zilnic între orele 8-14, telefon 282.184.

Cabinetul Stomatologic din str. Românului nr. 4 (lângă antichițăile de pe colț cu Mețianu) asigură zilnic urgențe stomatologice între orele 9-13; 15-20. Telefon 0744/752.020; 0723/013.704.

DISPENSAR VETERINAR

Dispensarul veterinar din Aradul Nou efectuează zilnic, orele 8-16 (sâmbăta 8-12) examen trichineloscopic, castrare porcine, ecornarea viteilor, însămânțări artificiale. Telefon 287.298.

ADMINISTRAȚIA FINANȚELOR PUBLICE

Administrația Finanțelor Publice a municipiului Arad: Asistență contribuabili (impozitul pe venitul global) - telefon 280.633, 280.733, int. 198 (persoane fizice) și 125 (persoane juridice) între orele 8,00-12,00. Informații mai pot fi obținute la adresa de web: www.finantearad.ro

ÎNREGISTRĂRI ÎN CAZ DE DECES

Biroul de Stare Civilă - decese face înregistrări după următorul program: sâmbătă și duminică, între orele 9,00-11,00. Tel. 281850.

TELEFOANE DE URGENȚĂ

POMPIERI 981; 251.212
AMBULANȚĂ ARAD - 961 sau 251.313
POLIȚIE: 955
Numărul de centrală telefonică al I.J.P. (Inspectoratul Județean de Poliție) Arad: 207.100.
S. C. SALUBRITATE S. A. ARAD
Dispecerat între orele 7,00 - 19,00. La telefonul: 280.873.
S.C. DISTRIGAZ-NORD S. A. TÂRGU MUREȘ
Sucursala de Distribuție a Gazelor Naturale Arad, Dispeceratul permanent - telefon 236.928; 256.928
PROTECȚIA CONSUMATORULUI
B-dul Revoluției, nr. 50, Telefon: 257.049.
GARDA FINANCIARĂ
B-dul Revoluției nr. 79, telefon: 281.119
INSPECTORATUL TERITORIAL DE MUNCĂ ARAD
Str. Episcopiei nr. 11-13, tel.: 211.762, 211.862, 257.251
AGENȚIA JUDEȚEANĂ PENTRU OCUPAREA FORȚEI DE MUNCĂ
Str. Gheorghe Lazăr nr. 20, tel: 281998, 211791.
POLIȚIA DE FRONTIERĂ
Tel.: 959

ADEVĂRUL
Cotidian independent Arad

Editor: S.C. ADEVĂRUL Arad S.R.L.
COD FISCAL R 1681938 ● COD SICOMEX 19.604 ● CERTIFICAT J 02/1886 / 31 X 1991 ● COD SIRUES 020956601 ● ISSN 1220 - 7489

Redacția și administrația: 310130 Arad, Bd. Revoluției nr. 81. Telefoane: SECRETARIAT - 281802, fax 280655, 280625; ADMINISTRAȚIE - CONTABILITATE - 281797; MICA PUBLICITATE - 210775; MAREA PUBLICITATE - 280904; CLUBUL PRESEI - 280989.

Consiliul de administrație: președinte - **MIRCEA DORGOȘAN**, telefon 281802, 280625; vicepreședinte - **MIRCEA CONTRAȘ**, telefon 280854; membri: **LIZICA MIHUȚ**, telefon 280070, **ȘTEFAN TABUIA**, telefon 280854, **MIRCEA ȚIȘCĂ**, telefon 280904.

Colegiul de redacție: ȘTEFAN TABUIA (redactor-șef), telefon 280854; MARCEL CANCIU (șef secție foto), telefon 281701; ALEXANDRU CHEBELEU (șef secție sport), telefon 281701; GABRIELA GROZA (secretar general de redacție), telefon 280854; VASILE FILIP (șef secție cultură-învățământ-tineret), telefon 281855; 280003; IOAN IERCAN (șef secție politică), telefon 280943; DORU SAVA (șef secție social-economic), telefon 281738; NICOLAE OPREAN (șef secție actualități), telefon 281855; 280003; MIRCEA ȚIȘCĂ (șef secție publicitate și difuzarea presei), telefon 280904; MIRCEA CONTRAȘ (vicepreședinte al consiliului de administrație), telefon 280854; MIRCEA DORGOȘAN (președinte al Consiliului de administrație), telefon 281802, 280625.

Tiparul executat la S.C. MEDIAGRAF S.A. ARAD, str. Feleacului F.N., telefon 250902, fax 250920

Adresa Internet http://adevarul.arad.ro

S.C. „Adevărul" SRL nu-și asumă responsabilitatea pentru conținutul materialelor publicate, aceasta revenind în exclusivitate autorilor.

CUR$UL VALUTAR

VALORI ÎNREGISTRATE IERI, 21 NOIEMBRIE 2003

Denumirea valutei	BNR	BCR		BRD		Banca Transilvania		Banca Românească		Banca Romexterra		Alpha Bank	
		C	V	C	V	C	V	C	V	C	V	C	V
Euro	40153	39800	40300	39810	40310	39750	40450	39970	40400	39700	40800	39900	40080
Dolar S.U.A.	33812	33400	33900	33410	33940	33300	33900	33405	33940	33300	33900	33400	34000
Forint	156	146	162	150	159	148	156	-	-	150	157	-	-

Chinologia, aproape de o performanță istorică

Rasele de Ciobănești Românești vor fi omologate internațional

• Un arădean a exportat deja 200 de câini în America!

☛ (Urmare din pagina 1)

Un rol deosebit de important în susținerea acestui proiect l-a avut arădenul **Gheorghe Schill** care, însoțit de câțiva chinologi din urbea noastră, a participat la Congresul Internațional de la Dortmund. **„După lobby-ul pe care l-am făcut pot să vă spun că succesul va fi aproape sigur. Toate cele trei rase vor fi aprobate. Este vorba de Ciobănescul Românesc Carpatin, Ciobănescul Românesc de Bucovina și Ciobănescul Românesc Mioritic. Consider că este o realizare istorică pentru mișcarea chinologică națională"**, ne-a declarat președintele Asociației Chinologice Române Arad **- Gheorghe Schill.**

România nu are omologată, până în momentul actual, nici o rasă de animale domestice. În anul 1995 s-a mai încercat omologarea celor trei rase de Ciobănești dar dosarele au fost respinse de către forurile internaționale. Șansele de reușită sunt însă acum mult mai mari și datorită faptului că Asociația Chinologică Română este membru cu drepturi depline (cel mai important este dreptul de vot) în cadrul Federației Chinologice Internaționale. Președintele filialei arădene a Clubului de ciobănești românești - **Daniel Dronca** - spune că are în evidențe 118 exemplare canine din aceaste rase.

Întâmplător sau nu, de curând, un arădean a reușit să obțină un contract foarte bun cu o firmă americană, căreia îi va livra 200 de câini din rasa românească de ciobănesc. Destinația câinilor va fi un centru de nevăzători. Suma obținută în urma acestei tranzacții este foarte mare în comparație cu cele pe care le obțin în mod obișnuit crescătorii de câini de rasă. Dacă la noi în țară chinologia este mai mult la stadiul de hobby, în străinătate a devenit de mult o afacere profitabilă.

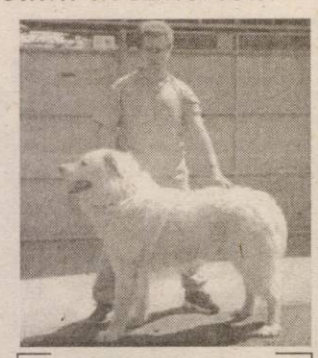

Daniel Dronca, cu un superb exemplar ce provine din Canisa Miorița - Amir de Humor

Înalt oficial austriac - în vizită la Arad

Atașatul comercial al Ambasadei Austriei la București, dl. Johanes Becker, s-a aflat ieri la Arad. Însoțit de prefectul Dan Ungureanu și de către directorul Zonei Libere, Mircea Pavel, domnia sa a vizitat o serie de obiective comerciale de interes precum: Zona Liberă - Platforma Arad, firma BOS, Terminalul Cargo, Complexul Expozițional, Zona Industrială Arad, Societatea Lagermax, Platforma Zonei Libere Curtici și Societatea Rosko Textil. Vizita s-a încheiat la Agroindustriala Curtici, unde înaltul oaspete a avut prilejul de a degusta produse animaliere românești.

„Pe lângă investiția de la Curtici, dl. Becker a rămas impresionat de ceea ce a văzut la fabrica BOS. La societatea amintită, domnia sa a găsit toate răspunsurile pe care le avea pentru Arad din partea austriecilor", a precizat directorul Mircea Pavel.

„E un mare avantaj faptul că Aradul este aproape de graniță și că România este aproape de intrarea în U.E. Am venit aici pentru a stabili contacte cu autoritățile locale, ceea ce s-a și întâmplat deja. E important că pot să spun oamenilor de afaceri din Austria că pot veni să investească în Arad fără a avea probleme", a declarat dl. Johanes Becker.

Prefectul Ungureanu, impresionat de această nouă colaborare cu oficialul austriac, nu a pierdut ocazia de a-i prezenta acestuia o multitudine de variante de afaceri între orașele din cele două state.

Madiana Popescu

La încheierea controalelor în teritoriu

Doar 45 la sută dintre scoli au primit avizul DSP

În cadrul unei conferințe de presă organizată la Prefectură, conducerea Direcției de Sănătate Publică și cea a Inspectoratului Județean Școlar au prezentat raportul acțiunii de verificare a condițiilor igienico-sanitare din școli. Doar 45% din totalul de 598 unități de învățământ au primit avizul de funcționare din parte DSP, asta însemnând că îndeplinesc toate condițiile optime pentru desfășurarea procesului de învățământ în siguranță, cel puțin din punct de vedere sanitar. În pofida procentului mic, autoritățile implicate în această acțiune, în frunte cu subprefectul Florin Remețan, afirmă că situația nu este nici pe departe critică, în anii precedenți înregistrându-se procentaje mult mai mici de unități avizate.

„Deficiențele constatate sunt multiple, începând de la starea clădirilor până la rețeaua de apă și la numărul grupurilor sociale. În funcție de neajunsuri, am acordat perioade de soluționare a problemelor, începând de la 15 zile până la șase luni", a precizat dr. **Gabriela Țârle.**

Fiecare școală din județ are acum o fișă proprie care cuprinde atât deficiențele constatate cât și planul de măsuri întocmit de conducerea unității în cauză în colaborare cu primarul localității.

Madiana Popescu

Cronica măruntă

● Conform unui buletin de presă al Inspectoratului Teritorial de Muncă, inspectorii instituției au sancționat câteva firme din Arad pentru nereguli și nerespectarea Codului Muncii. Firma **„PECAR COM"** din Arad a uitat să acorde concediul de odihnă suplimentar de cel puțin trei zile lucrătoare, conform articolului 142 din Codul Muncii, pentru șase minori angajați ai societății. Tot în aceeași idee, nu a fost acordat concediul sau compensarea în bani pentru trei minore, care au încetat activitatea în luna septembrie a.c. Amenda a venit firesc, însumând 20 milioane de lei.

● Firma **SC FIX PROD SRL**, din Arad, a fost luată prin surprindere de inspectorii de la ITM, neputând să explice primirea la lucru a unei persoane care nu avea întocmite forme legale de angajare. Cum persoana presta servicii din luna iulie a.c., societatea a fost amendată cu 20 milioane de lei.

● Gabriel Mezenicu, de 37 de ani, din Satu Mare, a pătruns în curtea lui **Mihai S.**, din aceeași localitate, fără să mai dea semne că ar vrea să iasă afară, nici măcar la insistențele gazdei. Cum nu l-a invitat nimeni, „musafirul" a fost nevoit, până la urmă, să plece, însă Poliția îl cercetează, totuși, în stare de libertate, pentru îndărătnicia sa.

● La numai cei 17 ani ai săi, **Iosif Matyas,** din Sebiș, va trebui să stea după gratii trei ani încheiați. A fost condamnat pentru furt, faptă care se plătește scump. Când va reveni printre oamenii cinstiți, va fi deja major și, de bună seamă, corijat.

● Curajos din cale-afară, **Francisc Machert,** de 50 de ani, din Pâncota, a îndrăznit să conducă pe drumurile publice un autovehicul având o îmbibație alcoolică în sânge de 1,15 grame la mie. Noroc că i-a observat la timp polițiști, când i-au făcut semn să oprească!

● Pe raza localității Vârfurile a avut loc un accident deosebit de grav. **Nicolae Vasii,** de 27 de ani, din Hălmagiu, în timp ce conducea un autoturism cu număr străin, a pierdut controlul volanului și s-a izbit de zidul de protecție al drumului. În urma impactului foarte puternic, a fost accidentată grav Daniela D., de 28 de ani, tot din Hălmagiu, pasageră în autoturism.

● Gara C.F.R. din Arad arată sub orice critică în ceea ce privește condițiile igienico sanitare. Și, ca tabloul să fie complet, este „ticsită" non-stop de boschetari. Dacă pleci undeva cu trenul, pe lângă faptul că rămâi dezolat de imaginile cu cerșetori care te trag de mânecă să le dai ceva bani. Asta pentru că oamenii străzii și-au făcut adăposturi chiar și în sălile de așteptare. Cu toate acestea, autoritățile nu par interesate să ia vreo măsură. Așa că nu ne rămâne decât să suportăm în continuare mizeria și invazia de boschetari...

Premieră națională

Câinii de rasă arădeni vor avea... microcipuri

Câinii de rasă din Arad vor fi primii din țară care vor avea implantate sub piele microcipuri, la fel ca și câinii din Europa. În Arad sunt peste 1000 de câini de rasă, înscriși în evidențele Asociației Chinologice Române Arad. Președintele Asociației Chinologice Române Arad - **Gheorghe Schill**, spune că implantarea unui microcip costă 450.000 de lei. **„Țin să evidențiez faptul că aceste măsuri vor fi luate la Arad în premieră națională. Ne vor urma exemplul, la scurt timp, și asociațiile din București și Timișoara. Vom avea astfel o evidență numerică a fiecărui câine, la fel ca și în țările în care chinologia este cu mult mai dezvoltată"**, a precizat **Gheorghe Schill**.

B.O.

Gheorghe Schill - cel mai bun organizator de competiții din țară

Președintele Asociației Chinologice Române Arad, **Gheorghe Schill**, a fost premiat de către revista de specialitate „Dog Magazin" pentru „Cel mai bun organizator de expoziții canine în anul 2003". Și chinologii arădeni au fost la înălțime, intrând, în urma punctajului excelent obținut în concursuri, în topul celor care dețin primele zece exemplare canine din țară. Cei trei sunt: **Attila Toth** (cu câinele Mastino Napolitano), **Paul Draja** (cu Terra Nova) și **Recherth Hans Roland** (cu Ciobănescul German). Foarte bine s-au clasat și **Adina Mariș - Schill Gheorghe,** cu un câine Ciobănesc Maghiar.

O. Bulzan

Burse de un an în Franța

Centrul Cultural Francez din Timișoara anunță burse de 12 luni în cadrul Programului COPERNIC la Paris. Programul COPERNIC recrutează pentru 2004/2005 în Europa Centrală și de Est, 45 de ingineri, economiști și juriști, vorbitori de limba franceză. Programul cuprinde:

● 7 luni de formare în domeniul managementului și al lumii contemporane, în perioada 4 octombrie 2004 - 31 martie 2005, în domeniile contabilitate-gestiune, marketing, negociere-comunicare, drept, viață politică, finanțe, resurse umane, strategie, economie. Formarea va avea loc în cadrul a patru facultăți de elită franceze: L'Ecole Nationale des Ponts et Chaussees, L'Ecole des Mines de Paris, L'Institut d'Etudes Politiques de Paris, le College des Ingenieurs.

● 5 luni de stagiu profesional într-o întreprindere franceză în perioada 1 aprilie - 30 septembrie 2005. Două treimi din stagii conduc spre o angajare în cadrul întreprinderii respective.

Programul se adresează absolvenților de facultate (studii de 5 ani universitari) care nu au mai beneficiat de o bursă a Guvernului francez, având mai puțin de 30 de ani și, dacă este posibil, cu o experiență profesională.

Dosarele de înscriere pot fi obținute de la Centrul Cultural Francez din Timișoara (Bd. Loga, nr. 46) sau la departamentele de relații internaționale ale Universității de Vest și Politehnica. Data de închidere a înscrierilor este 27 februarie 2004.

Polițiștii de frontieră corupți vor fi destituiți !

Interviu cu inspectorul general al Poliției de Frontieră Române - Aurel Neagu

☛ (Urmare din pagina 1)

- Telefoane mobile?

- Da. Pentru că exista suspiciunea că ar fi comunicat în acest fel cu cei din autocarele... cu probleme. La nivel de țară am descoperit 50 de persoane care au avut asupra lor bani nedeclarați. Toți cei găsiți cu bani au fost destituiți din funcții. Măsura este valabilă și în prezent ! Cei care au fost descoperiți cu sume mai mici de valută asupra lor (5 euro...), au primit sancțiuni mai blânde. După aceste măsuri ferme, am primit aprecieri importante, inclusiv din Spania.

- Cât de importantă a fost întâlnirea de la Arad, cu șeful Comandamentului Național al Grănicerilor din Ungaria și cu șeful Direcției Centrale de Criminalistică Generală și Crimă Organizată din Ministerul Federal de Interne al Austriei ?

- Foarte importantă! Ceea ce am început să facem noi, demonstrează Austriei că România nu se joacă atunci când vorbește de securizarea frontierelor. Vreau să vă spun că migrația ilegală din România în Austria nu mai există. Ați auzit și declarația înaltului reprezentant al Ministerului Federal de Interne al Austriei, care spunea că numărul infracțiunilor comise de cetățenii români pe teritoriul acestei țări a scăzut semnificativ. Când au apărut problemele cu Austria m-am deplasat personal de două ori acolo. S-a demonstrat că nu am făcut-o degeaba. În urma măsurilor luate s-au văzut rezultate spectaculoase. Și în momentul de față avem ofițeri români care lucrează în

punctele de frontieră din Austria. Ei monitorizează toți cetățenii români care intră în Austria...Sunt ferm convins că ne vom face foarte bine treaba în continuare și că în 2007 ne vom integra în structurile Uniunii Europene. Este un optimism bazat pe fapte și cifre...

Hoți de... diverse

Camelia Avram, de 17 ani, din Ineu, a sustras bunuri, dintr-un magazin din oraș, în valoare de numai 150.000 de lei. Hoția însă, tot hoție rămâne, fapt pentru care Poliția o cercetează pe adolescentă în stare de libertate.

Petrică Rus însă, de 29 de ani, din Țipari, nu s-a încurcat cu mărunțișuri. El a furat un ditamai plugul, în valoare de peste 18 milioane de lei. Utilajul aparținea unei societăți comerciale din Sintea Mare și se afla, e drept, pe un teren agricol, aparent abandonat. Pe el însă nu scria, în nici un caz, numele lui Petrică Rus. Pentru fapta sa, este și el cercetat de polițiști în stare de libertate.

E. Pantea

Fără nici o protecție...pe schele

Inspectorii corpului de control securitate și sănătate, din cadrul Inspectoratului Teritorial de Muncă Arad, au descoperit o serie de neregului în ceea ce privește protecția muncii la societatea comercială **AL & BEA Company S.R.L.** din Arad. La un control efectuat la punctul de lucru al societății de pe strada Fluierului, s-a constatat că muncitorii care lucrau la înălțime nu aveau viza medicală „apt lucru la înălțime", schela pe care lucrau muncitorii nu era amenajată și dotată corespunzător, lucrul la înălțime nu era supravegheat, iar lucrătorii nu purtau echipament individual de protecție și nu aveau controlul medical periodic. Toate aceste contravenții au adus angajatorului o amendă totală de 25 milioane lei.

D. Toduța

Ametit, dar violent

Ioan Mermezan, de 40 de ani, din Buteni, a băut până n-a mai știut cu exactitate, ce anume are de făcut. Astfel, în loc să se îndrepte, după puteri, înspre casă, a făcut-o lată rău. Cu un curaj pe care înainte nici nu știa că-l are, a agresat, pe stradă, două persoane, pe nepusă masă. Nu i-a fost însă destul, fapt pentru care a scos de pe unde-l avea dosit și un ditamai cuțitul, cu care i-a amenințat pe cei doi trecători. Pentru fapta sa, Poliția îl cercetează în stare de libertate.

E. P.

Pentru munca în străinătate

Se caută femei rezistente la efort și căldură!

Agenția Județeană pentru Ocuparea Forței de Muncă Arad anunță toate persoanele de sex feminin, cu vârsta cuprinsă între 20-40 de ani, dornice să lucreze în străinătate în domeniul agricol, că perioada în care se organizează introducerea în baza de date a ***Oficiului pentru Migrația Forței de Muncă, se prelungește până la data de 28.11.2002.***

Pentru a se putea înscrie, solicitantele trebuie să îndeplinească următoarele condiții: • să fie apte pentru a desfășura activități care implică rezistență la efort și căldură • îndemânare • experiență în domeniul agricol • capacitate de integrare în colectivitate.

Cele care îndeplinesc condițiile de mai sus se vor prezenta la Oficiul pentru Migrația Forței de Muncă București, sector 1, str. V. Mărăcineanu, nr. 1-3, et. 4, cam. 300, cu un dosar care să conțină: 1. Copie după Buletinul de Identitate (cu o valabilitate de min. 6 luni); 2. Copie după Pașaport (cu o valabilitate de min. 6 luni); 3. Cazier Judiciar; 4. Copii după Certificatele de Calificare sau Absolvire; 5. Copie după Carnetul de Muncă sau Declarație pe proprie răspundere că nu aveți Carnet de Muncă; 6. Copie după permisul de conducere (dacă există); 7. Trei fotografii tip pașaport.

Clopotele Noii Catedrale Ortodoxe a Aradului au sosit din Austria

(Urmare din pagina 1)

La noi în țară sunt primele. Munca pentru crearea fiecărui clopot este o premieră și fiecare obiect, un unicat. Ca și acum **14 generații, secretele meseriei sunt păstrate** cu strictețe și **se transmit în familie** - ne spun cu amabilitate domnul și doamna **Revencu** de la Apel Industires SRL. Nu le cunosc nici muncitorii care lucrează acolo. Secretul dă identitate sonoră fiecărui clopot constituit.

Prin folia de plastic, în care sunt împachetate, răzbesc **strălucири de metal nou**. Pe fiecare scrie **România.** Sunt descărcate unul câte unul. În ordine descrescătoare ele au următoarele greutăți și diametre: 4058 kg 171 cm, 4054 kg 121 cm, 738 kg 107 cm, 434 kg 90,5 cm și 250 kg 74,5 cm . Au sunetele **la, mi, fa diez, la, do diez**. Sunt confecționate din 78 la sută cupru electrolitic, cu puritate de 99,99 la sută și din 22 la sută staniu, de aceeași puritate. Dacă la majoritatea clopotelor sunetul are o durată de **15** secunde și ceva, acestea rezonează aproape **trei minute. Producătorii tirolezi pretind că ei produc instrumente muzicale, nu clopote.** La această performanță s-a ajuns printr-un procedeu de **răcire controlată,** desfășurată timp de o săptămână. Pe lângă acționarea **manuală** a lor va fi și una **radiopilotată**, electronică, prin calculator, ce poate comanda orele precum și durata acționării. Se vor lega la Institutul de Fizică Atomică de la Mainflingen Germania.

Manevrate cu grijă maximă, în încântarea credincioșilor, clopotele au fost depuse în fața intrării, pe mai multe grinzi și **un sobor de preoți** în frunte cu **Prea Sfințitul Timotei** au dat glas unei **rugăciuni de mulțumire.**

Fiecare tindem, în momente rare și cu atât mai de preț, spre cele înalte. La rugăciune, la comuniunea cu Dumnezeu ne vor chema și clopotele noii Catedrale Ortodoxe a Aradului. De glasurile lor ne vom putea bucura, auzindu-le, peste două săptămâni.

Pe căi răzlețe

Cu patru ani în urmă, când se intra în linie dreaptă pentru alegerile din 2000, Puterea de atunci dădea un atac, pe care îl dorea mortal, la Ion Iliescu. Din toate părțile. Și dinspre Moscova - vă mai amitiți cum stăteam seară de seară să aflăm ce naiba-i cu „Firul roșu" -, și dinspre Paris - mamă, mamă, ce scandal prin talk-show-uri și prin gazete, cu afișele electorale tipărite de Adrian Costea pentru Ion Iliescu, din bani publici, se spunea, și cu volumul acela „Eterna și fascinanta Românie"! Rezultatul? Cei care puseseră la cale aceste „lovituri mortale", menite să-l scoată pe Ion Iliescu din scenă, sunt ei înșiși pe tușă, unii pierzând totul - nu doar puterea, ci și viitorul politic. De ce i-a pedepsit istoria? Aș spune că nu istoria i-a învins. S-au pedepsit singuri, ocupându-se de trasul sforilor, în loc să convingă alegătorii că au ce căuta în politică.

Accente

Se spune că omul învață din greșeli. Cel deștept, din greșelile altora; cei „normali", din greșelile proprii. Când nu înveți nici așa, nici așa, e semn rău. Și unii chiar nu învață. Iată, în jurul lui Iliescu se naște o nouă țesătură, în care e folosit numele disidentului sovietic Vladimir Bukovski și referirile acestuia la implicarea KGB în răsturnarea regimului lui Nicolae Ceaușescu și mai apoi în formarea noii puteri de la București. Deși s-ar părea că subiectul „decembrie '89", dacă a fost sau nu lovitură de stat, dacă a jucat ori ba KGB un rol activ în evenimente, ar interesa doar „Inițiativa 2003", a lui Cozmin Gușă, interesul ca Ion Iliescu să fie agățat cu acest cârlig și tras la fund nu este străin nici opoziției actuale. Eliminarea, fie și prin compromitere, a unui adversar de talia lui Ion Iliescu nu poate fi străină niciodată de interesele adversarilor săi.

Naivii visează din nou să zboare în baloane de săpun. Românii nu marșează la dezvăluiri compromițătoare. De ce? Dumnezeu știe. Poate au prins ură și neîncredere în dezvăluri de pe vremea când comuniștii îți inventau „vină", te băgau în procese și în pușcării, ca dușman al poporului, cât ai zice „pește". Poate este vorba și de un instinct firesc, la urma urmei - să ia întotdeauna partea celui lovit, agresat din toate părțile. În fine, poate că românul n-are nici educația necesară prelucrării datelor unor dezvăluiri, n-are exercițiul democratic „în sânge", ba n-are nici măcar simțul exigenței față de politicieni. Bunăoară, vine opoziția și acuză PSD că a folosit bani publici pentru deplasarea în Brazilia, la congresul Internaționalei Socialiste. Cine crede că românul s-a indignat din această pricină se înșeală: noțiunea de ban public îi este la fel de străină ca aceea de „bun al întregului popor", cu care era zăpăcit de comuniști. La fel de lipsită de efect a fost acuzația că Guvernul și, se înțelege, PSD, au încălcat legea la referendumul pentru Constituție. Deși ar fi trebuit să-i pese, nu-i pasă nimănui, nici de la sat, nici de la oraș. Au oamenii alte probleme.

Accente

Dacă vrea să acceadă la putere, Opoziția trebuie să-și schimbe urgent și discursul, și mijloacele de luptă. Și nu în ultimul rând, să vorbească de mâine, nu de ieri și de alaltăieri.

Tristan Mihuța

Fonduri suplimentare pentru Arad

În vederea acoperirii cheltuielilor necesare pentru anul în curs, Guvernul a aprobat Aradului o suplimentare de fonduri. În ceea ce privește asigurarea ajutorului social, a ajutorului pentru încălzire și a celui pentru susținerea sistemului de protecție a persoanelor cu handicap, Aradul a primit 12,2 miliarde. De asemenea, 7,8 miliarde de lei au fost acordate pentru subvenționarea energiei termice în municipiu și în orașele cu sisteme de termoficare urbană, iar 10,8 miliarde au fost alocate plății salariilor personalului din învățământul preuniversitar de stat.

M. Popescu

Săracii și persoanele cu handicap primesc buletine gratuit

Potrivit unei noi Ordonanțe de Urgență, persoanele cu handicap și cele fără venituri sunt scutite de la plata taxei de eliberare a cărții de identitate. **„Aceste persoane vor face dovada situației în care se găsesc, prin certificat eliberat de către Inspectoratul Teritorial de Stat pentru persoane cu Handicap ori adeverință de la primărie (administrația financiară) a locului de domiciliu, din care să rezulte că nu au venituri"**, ne-a informat șeful Serviciului de Evidență Informatizată a Persoanei - comisarul-șef, I. Gandă.

O.Bulzan

Tipografia „Mediagraf"
angajează
- tehnoredactor PC
Cerințe: experiență
Condiții de salarizare avantajoasă.
Informații la Tipografia „Mediagraf" str. Feleacului F.N., telefon 250.902.

Important!

*Cei interesați să contracteze abonamente la „ADEVĂRUL" și locuiesc în zonele I-II-III-V-VII din Micălaca sunt rugați să sune la telefoanele **212.682** sau **368.104.** Ziarele sunt distribuite abonaților la domiciliu de firma WINK SERVICES, la primele ore ale dimineții.*

Un paradox

(Urmare din pagina 1)

Am discutat aseară cu un fost tehnician de elită din lumea mecanicilor auto arădeni, care și-a deschis o spălătorie pentru autoturisme. Lucrează douăsprezece ore pe zi - uneori chiar și patronul pune mâna pe furtun - iar la sfârșitul lunii se închide pe 6-7 milioane de lei profit. Înlesniri din partea statului? ***„Nimic, în afară de taxe și impozite. Am cerut să-mi trimită oameni de la șomaj, dar nu mi-au trimis pe nimeni. Vreau să-mi dezvolt afacerea, dar nu am cum și mai ales cu ce. Amenzi n-am prea primit, că le mai spăl mașinile..."***

Un agricultor arădean, care lucrează în arendă peste o mie de hectare de pământ, mi-a demonstrat cu creionul pe hârtie că, în acest an, la fiecare hectar de grâu a pierdut peste trei milioane de lei. Ajutor din partea statului? Ioc!

Un alt agricultor, premiat de Camera de Comerț pentru cifra de afaceri, mi-a declarat că în acest an se va închide „cam pe zero". Motivul? Prețurile pe care le impun intermediarii și angrosiștii îi descurajează pe producătorii agricoli. ***„Statul merge mână-n mână cu afaceriștii, în dauna producătorilor și consumatorilor. Așa ceva n-am mai văzut de când sunt și fac agricultură de douăzeci și cinci de ani".***

Un fost șef de Alimentara înainte de 1989 a rămas îm bransă și - în urmă cu doi-trei ani - avea cinci astfel de unități comerciale în municipiul Arad. Astăzi mai are doar una, într-un cartier mărginaș... ***„Nu-i bine ce se întâmplă. Prea multe dări și controale și prea puțin ajutor. Furnizorii abia trăiesc și ei și vor plata pe loc, iar dacă iei credite ai pus-o. Mie banca mi-a terminat două unități".***

Câteva mari firme de construcții din județul Arad întâmpină greutăți financiare din cauza blocajelor provocate (culmea!) de stat. Pentru ridicarea din temelii a unui spital ministerul de resort nici astăzi n-a achitat toți banii. ***„Dacă rămâneam eu dator cu plata CAS-ului pentru angajați, mă legau în douăzeci și patru de ore"*** - ne mărturisește patronul cu pricina. În alte cazuri, firme de apartament câștigă licitații de miliarde de lei în construcții, pe care le concesionează după ce-și trag partea leului. ***„Cunosc astfel de firmă care, în afară de telefon și fax nu cred că are nici măcar o amărâtă de betonieră pe inventar"*** - ne declară cu năduf un cunoscut constructor arădean.

În urmă cu câtăva vreme avertizam în legătură cu atitudinea organelor de control la adresa agenților economici și despre așanumitul „plan de amenzi". Iată că, din nefericire, lucrurile se confirmă și tot mai mulți agenți economici își închid afacerile, împovărați de amenzi și de peșcheșuri. ***„Fiecare organ de control spune că trebuie să-mi dea amendă, ca să-și justifice controlul efectuat. Am fost controlat de unsprezece ori în acest an și am plătit 95 de milioane amenzi. Acum, că vin sărbătorile de iarnă, am două șanse. Fie tai doi porci și fac unsprezece pachete, fie închid prăvălia"...***

* * *

Am surprins doar câteva aspecte privind „climatul de afaceri" din județul Arad. Departe de a fi propice pentru investitori, acesta reprezintă mai degrabă o frână în calea celor care se înhamă în acest domeniu. Soluția relansării este firește, tot una politică, însă această soluție implică și un paradox: dacă o guvernare social-democrată, care în toată lumea largă îi reprezintă pe investitorii mici și mijlocii, n-a creat un cadru propice de afaceri, atunci cine să o facă?

Orașele și comunele arădene vor primi sprijin din partea italienilor

Președintele Consiliului județean Arad, Caius Parpală, a participat, săptămâna trecută, la Palermo, la o întâlnire cu reprezentanții Regiunii Sicilia și Provinciei Regionale Palermo. Cu această ocazie, ca președinte al Consiliului pentru Dezvoltare Regională a Regiunii V Vest, Caius Parpală a semnat un memorandum de colaborare cu partenerii din Italia, urmând să se realizeze proiecte în parteneriat și să se sprijine unei mai bune integrări la nivel instituțional și economic.

Mai concret, în viitorul apropiat se vor realiza înfrățiri între comunele sau orașele celor două părți, proiecte economice comune, schimburi culturale, inițiative comune privind educația, cercetarea și învățământul superior.

Un punct important al memorandumului, semnat și de președinții celorlalte regiuni din România, este legat de sprijinul pe care Regiunea Sicilia s-a angajat să-l ofere părții române pentru repatrierea rămășițelor pământești ale lui Nicolae Bălcescu, mort în exil la Palermo.

Cosmin Mihuța

Seminar

Ieri, în incinta Grupului Școlar Industrial „Aurel Vlaicu" din Arad, s-a desfășurat Seminarul de diseminare din cadrul proiectului „Elaborarea și implementarea unui mecanism regional ca instrument sistemic de încurajare a ocupării forței de muncă. Măsuri active în vederea adecvării formării profesionale la cererea de pe piața forței de muncă".

Printre invitați s-au numărat: ing. Nora Grosan, consilier Program și Integrare Europeană, Dana Istoc, consilier Prefect pe Probleme de Integrare Europeană, Antonela Nagy, lector Universitatea de Vest „Vasile Goldiș", Sorin Haiduc - inspector școlar general adjunct, Gheorghe Huțiu, reprezentant Universitatea „Aurel Vlaicu".

Beneficiarii seminarului au fost elevii Grupului Școlar Industrial „Aurel Vlaicu" și Colegiul Tehnic de Construcții și Protecția Mediului, împreună cu părinții și profesorii lor. Ei au fost inițiați în utilizarea resurselor existente pe site-ul proiectului: www.ceduconsult.ro (pentru elevii din toată țara) și au primit consiliere pentru informarea și orientarea profesională în cadrul Clubului „Cariera mea".

Michaela Borza, directorul Grupului Școlar Industrial „Aurel Vlaicu" ne-a declarat: **„Dorim ca proiectul să se extindă și în alte școli, în special în școlile generale, pentru ca elevii să fie orientați la momentul potrivit în alegerea carierei. De asemenea, proiectul trebuie extins și la nivel universitar".**

Foto - text: M. Szegö

Probleme ale asociațiilor de locatari

Angajarea administratorului și factura de încălzire

Ziarul Adevărul a organizat o întâlnire cu câțiva administratori de blocuri din municipiu, pentru a vedea care sunt cele mai arzătoare probleme cu care se confruntă, în activitatea lor, cei care fac această „meserie". La discuții au participat trei dintre administratorii arădeni cu vechime, Pavel Ciurdaru (are în administrare patru imobile), Petru Szarka (administrează trei imobile) și Iuliu Hajas (administrator la șase blocuri), toți cu peste 20 de ani de administrare. Din discuțiile cu aceștia a rezultat că, la ora actuală, administratorii de blocuri au două mari ofuri: **angajarea unui administrator și repartizarea cheltuielilor pentru încălzire.**

Contract de muncă sau convenție civilă?

În ceea ce privește modul de angajare a unui administrator (dar și a femeii de serviciu dintr-un bloc), interlocutorii noștri au căzut de acord că **pentru cele mai multe persoane care au această activitate, cel mai avantajos ar fi încheierea unei convenții civile între administrator și asociația de proprietari.**

„Factorii locali și centrali nu fac decât să ne determine pe noi să renunțăm la această activitate și să ne ia locul societățile comerciale. În ultima vreme, mulți administratori au rămas cu mai puține blocuri, e și cazul meu, ceea ce înseamnă că nu e așa rentabil", începe discuția Iuliu Hajas. Iar Petru Szarka adaugă: „E prea multă birocrație, scriptologie, e o povară pentru administratori".

„Eu, ca pensionar, când intru în șomaj?"

„Contractul de muncă între administrator și asociația de proprietari implică o serie de probleme. Trebuie plătite contribuțiile la sănătate, la asigurările sociale, la șomaj, atât de către administrator cât și de către asociație. N-am înțeles de ce să plăteasc la șomaj eu ca pensionar, când intru eu în șomaj?", întreabă, pe bună dreptate, Hajas. Administratorii spun că un contract de muncă ar trebui să se încheie cu acele per-

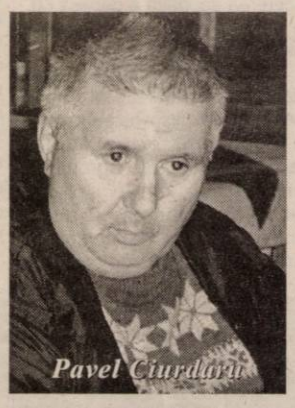
Pavel Ciurdaru

soane care solicită asta, care astfel ar fi avantajați, spre exemplu cei care au nevoie să cotizeze la pensie sau șomaj, pentru a beneficia ulterior de acestea. „Pentru cei mai mulți administratori, cel mai avantajos ar fi încheierrea unei convenții civile, conform Codului civil, și astfel să plătim doar un impozit de 10%, nu și alte contribuții", adaugă Hajas.

Pavel Ciurdaru spune „am putea lucra cu convenții civile, dar nu-s de acord organele locale. Convenția civilă e rentabilă și pentru asdministratori, și pentru asociație". Administratorii prezenți la întâlnire susțin că la Arad s-ar putea lucra cu convenție civilă doar dacă administratorii sunt persoane fizice autorizate (ceea ce presupune umblături și bani dați pe la mai multe instituții, cheltuieli pe care trebuie să le suporte administratorul...), în schimb, la Timișoara se lucrează fără această condiție.

Factura la încălzire...

... a fost o altă temă de discuții. Modificarea făcută recent de Guvern în ceea ce privește plata pentru încălzirea locuințelor a fost salutată de administratorii prezenți. Reamintim că până în aprilie, plata căldurii s-a făcut după suprafața utilă încălzită a apartamentului, Apoi, a venit HG 400, care spunea că plata încălzirii este repartizată proporțional cu suprafața echivalentă termic, adică în funcție de numărul de elemenți. În acest fel, cei care locuiesc în apartamente defavorizate termic (adică la parter, ultimul etaj sau pe colț) ar fi trebuit să plătească mai mult, deoarece în locuințele acestora caloriferele au mai mulți elemenți (pentru a putea asigura un confort termic, însă să recunoaștem, chiar cu un număr dublu de elemenți, în respectivele camere nu e de două ori mai multă căldură). Astfel,

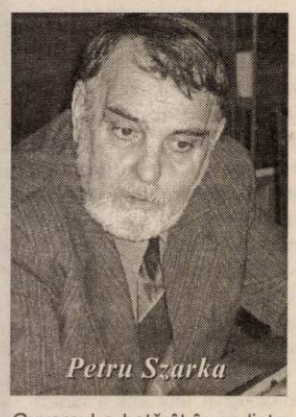
Petru Szarka

Guvernul a hotărât în ședința din 13 noiembrie să revină la vechiul sistem de facturare - plata în funcție de suprafața utilă încălzită.

Problema a că administratorii au fost astfel nevoiți să facă din nou calculele, deoarece ei calculaseră căldura pe luna octombrie în funcție de suprafața echivalentă termic. Alții nu știu cum să facă repartizarea, și

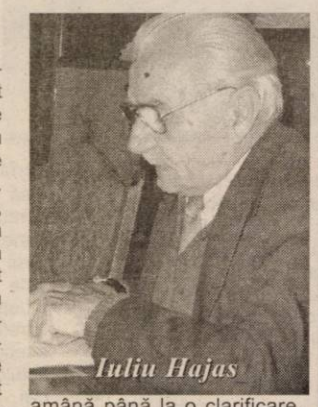
Iuliu Hajas

amână până la o clarificare. „Chiar dacă modificarea nu a apărut în Monitorul Oficial, s-a anunțat că această prevedere se aplică pentru iarna 2003 - 2004, așa că liniștiți putem calcula după suprafață. Însă nu e normal ca să dai o hotărâre iar după o lună să o modifici", spune Petru Szarka.

„Modul de repartizare a cheltuielilor cu încălzirea e mult mai echitabil la suprafața utilă și nu după numărul de elemenți, pentru că așa ar fi mari disproporționalități între cei pe nord, la parter sau la ultimul etaj deși nivelul de confort termic e cam același. Iar cei care montează elemenți în plus ar trebui să plătească în plus", spune Pavel Ciurdaru.

„Cei care au montate calorifere diferite de cele din construcție au obligația să anunțe modificările la Arterm, dar asta nu s-a întâmplat. Trebuie să se cunoască numărul de elemenți, inventarierea ar fi trebuit să o facă Artermul, dar nu a făcut-o. Plata încălzirii e mai echitabilă să se facă după suprafața utilă", e de părere și Petru Szarka. Iuliu Hajas, în schimb, spune că cel mai corect este montarea de repartitoare care stabilesc la fiecare apartament cât e consumul. „Atunci nu mai sunt discuții".

Gerlinde Knap
Foto: Marcel Canciu

Primăria nu renunță la toaletele ecologice

● *Viceprimarul Voicu susține că investitorii sunt speriați de consilieri*
● *Gavril Popescu vrea reguli clare*

Toaletele ecologice rămân, în continuare, unul din neajunsurile Aradului, însă, Primăria nu se va lăsa până când proiectul respins de CLM, în urmă cu două ședințe, nu va fi realizat. Viceprimarul Emanoil Voicu susține că acest proiect, ca atâtea altele, va fi introdus în Consiliul local până când va trece.

Înc-o dată !

Respins în urmă cu două săptămâni, din motive mai mult sau mai puțin justificate (unii nu știu ce au votat, alții de ce au votat), proiectul privind amplasarea de euro-wc-uri va fi reintrodus într-o viitoare ședință de CLM. „O mai băgăm o dată în CLM. Unii au motivat că nu se vor aduce bani. Ba se vor aduce, atât din ocuparea domeniului public, cât și din publicitate. Avem șansa să montăm un lucru gratis, iar eu zic că și dacă nu am lua nici un ban, ar trebui să le amplasăm, pentru că e nevoie de ele. Ei fac și întreținerea, am înțeles că la București, Primăria plătește întreținerea", susține Voicu. Deși Executivul ar fi dorit amplasarea a 17 astfel de toalete, cei interesați au propus 24, fapt care convine Primăriei pentru că e nevoie de cât mai multe euro-wc-uri. „E bine să fie cât mai multe, nu le punem pentru consilieri, ci pentru populație", mai spune Voicu.

„Afacerea să fie echitabilă, să câștige ambele părți"

Una dintre nemulțumirile opoziției este faptul că, pe lângă acele wc-uri sunt prevăzute și spații comerciale, în care nu e specificat ce anume se va vinde. „Se spunea că Primăria ia pentru wc-uri 500 de milioane, dar la acele spații comerciale nu se dă nici o redevență, apoi nu se spune ce produse poate să vândă, ne trezim că se comercializează mititei și grătare lângă toaletele ecologice. Noi suntem de acord că e nevoie de aceste toalete, dar ca să fie afacere, trebuie să fie echitabil pentru cele două părți și mai ales banii publici să nu se ducă spre firmă", spune consilierul municipal Gavril Popescu.

Acesta susține că responsabilitatea pentru această afacere ar trebui să și-o asume cel care semnează contractul, nu ca la alte

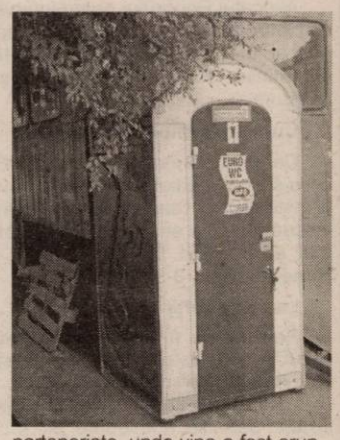

parteneriate, unde vina a fost aruncată în spatele consilierilor. „Nu sunt stabilite reguli clare, o să ne trezim iar cu probleme și atunci o să ni se spună, ca și altă dată, că noi am votat", adaugă Popescu.

„Firmele se sperie de parteneriate cu noi"

O problemă destul de delicată este invocată de viceprimarul Voicu, acesta susținând că, în curând, nu va mai veni nimeni să facă un parteneriat cu CLM, din cauza opoziției consilierilor. Cum s-a văzut și la Parktronic, la Centurymarc, Casarom sau chiar și ASA, de fiecare dată au fost discuții, acuze, bănuieli etc. „La wc-urile publice, de exemplu, avem o firmă care era interesată, dar acum nu mai vrea să vină, pentru că au speriat-o consilierii. Ajungem că nu mai vrea nimeni să facă parteneriat public-privat cu noi", susține Voicu.

Cosmin Mihuța

În caietul de sarcini

Sindicatul din Salubritate vrea clauze sociale

Liderul de sindicat din societatea Salubritate, Monica Jitariu, a prezentat, la întâlnirea de joi cu reprezentanții Prefecturii, faptul că în luna decembrie va avea loc licitația activității de salubrizare din Arad. „Noi am dori ca în caietul de sarcini să existe un capitol de clauze sociale, pentru că impactul va fi acum mult mai mare decât atunci când s-a licitat doar activitatea de măturare a străzilor din municipiu".

Viceprimarul Emanoil Voicu spune că nu e scoasă la privatizare societatea Salubritate, situație în care s-ar putea discuta despre clauze sociale. „E vorba de activitatea de salubrizare, colectarea și transportul gunoaielor. Licitația o vom ține mai mult ca sigur prin ianuarie, nu în decembrie, așa cum inițial am prevăzut. La licitație poate participa orice societate, inclusiv Salu-britate, care dacă are o ofertă bună poate câștiga, dacă nu, nu".

Ce se va întâmpla însă în această ultimă situație, având în vedere că practic, la ora actuală, singura activitate pe care Salubritate SA o mai desfășoară este colectarea și transportul gunoiului din oraș? „Se desființează, ori își schimbă obiectul", mai spune Voicu.

G. Knap

Cazul copilului din Vladimirescu a devenit penal

Cazul copilului de doi ani, care a fost bătut în casa de tip familial „David", din Vladimirescu, **a devenit penal.** Dosarul foștilor îngrijitori ai micuțului a ajuns la Parchetul de pe lângă Tribunalul Arad, care va încerca să stabilească exact **ce anume s-a întâmplat** cu micuțul, încât a ajuns la Spitalul Județean cu multiple traumatisme interne. Pentru aceasta, procurorii vor sta de vorbă cu toți adulții care s-au ocupat de creșterea și educarea copilului, dar și cu medicii care l-au operat și au constatat starea gravă în care se aflau organele interne ale minorului.

E. Pantea

La Ususău s-a rezolvat transportul scolarilor

Copiii din Ususău pot, de ceva vreme, să nu-și mai facă griji în ceea ce privește mersul la școală. Dacă ani de zile au trebuit să parcurgă kilometri întregi pentru a putea învăța, acum, copiii din comuna Ususău merg cu microbuzul, pentru că Primăria a reușit să obțină un astfel de autovehicul de la Ministerul Educației. „Microbuzul deservește Bruznicul, Zăbalțul și Dorgoșul. Sunt 27 de copii, iar mașina trebuie să facă zilnic două drumuri, pentru că nu încap toți elevii. E consum mai mare, dar noi suportăm și motorina și salariul șoferului", ne-a declarat primarul Nicolae Răsădean.

Anul trecut, mulți copii au rămas neșcolarizați, fiindcă oamenii n-au avut bani, iar abonamentul pentru transport se ridica la 500 de mii, dar situația s-a rezolvat odată cu primirea microbuzului.

Cosmin Mihuța

Avocatul Poporului

Domnul Gheorghe Oroian ne-a întrebat ce este avocatul poporului şi ce trebuie să facă pentru ca problema lui să ajungă în atenţia acestei instituţii.

Ce este Avocatul Poporului?

Avocatul Poporului este o autoritate publică autonomă şi independentă prevăzută în Constituţia României.

Avocatul Poporului **protejează** oamenii în faţa abuzurilor posibile din partea funcţionarilor publici sau a autorităţilor administrative.

Cine are dreptul de a solicita ajutorul Avocatului Poporului?

Poate solicita sprijinul Avocatului Poporului **orice** persoană fizică fără deosebire de rasă, de naţionalitate, de origine etnică, de limbă, de religie, de sex, de opinie, de apartenenţa politică, de avere, sau de origine socială.

Când intervine Avocatul Poporului?

Avocatul Poporului poate intervenii în toate cazurile în care constată că **au fost încălcate** drepturi sau libertăţi ale omului prin actele sau faptele juridice ale funcţionarilor publici, ale autorităţilor administraţiei publice şi instituţiilor din subordinea acestora.

Cum se formulează cererea?

Cererile adresate Avocatului Poporului se formulează în scris şi se expediază prin poştă sau se depun personal la sediul instituţiei. În cazul în care cetăţenii doresc o audienţă, se pot înscrie la sediu sau telefonic la **021.260 08 40 DISPECERAT; 231 50 03, 231 50 02. Adresa: Bucureşti, Bd. Iancu de Hunedoara nr. 3-5, Sector 1.**

La ce se referă cererea?

Persoanele fizice se pot adresa Avocatului Poporului în cazul în care este vorba de acte sau fapte administrative prin care li se încalcă drepturile prin:

* **Refuzul** eliberării unor documente (avize, autorizaţii, certificate, permise, adeverinţe, etc.).

* **Refuzul** de a înscrie sau de a a lua act, ori de a recunoaşte o calitate prevăzută prin lege; * **Neacordarea** unor drepturi, ajutoare, înlesniri, prevăzute prin lege; * **Emiterea** unor acte ilegale (Hotărâri ale Consiliului local, Dispoziţii ale Primarului, Decizii ale conducătorilor unor instituţii publice sau funcţionari).

Cum vă ajută Avocatul Poporului?

Avocatul Poporului poate desfăşura o **anchetă** pentru a clarifica adevărul plângerii.

Avocatul Poporului poate face **recomandări** scrise funcţionarului sau autorităţii publice în culpă pentru a înlătura abuzul.

Avocatul Poporului poate **sesiza** autoritatea ierarhic superioară despre refuzul organului subordonat de a restabili legalitatea (Prefectul, Guvernul, Parlamentul).

Protecţia persoanelor în vârstă prin contractul de întreţinere

Din punct de vedere juridic, în speţă al dreptului civil, contractul de întreţinere reprezintă actul de voinţă dintre cel puţin două persoane, denumite întreţinut şi întreţinător, prin care primul transmite un drept de proprietate asupra unui bun mobil sau imobil asupra celei de-a doua persoane, cu obligaţia acesteia de a presta nişte servicii specifice vârstei, stării de sănătate ş. a. pe toată durata vieţii întreţinutului. De asemenea, după deces înreţinătorul se obligă să-l înmormânteze conform obiceiului locului şi specificului religiei pe care o are acesta.

Actul, în sinea lui conferă, de principiu, o protecţie juridică deplină persoanei întreţinutului în măsura în care obligaţiile contractuale asumate se derulează în mod firesc. Sunt însă cazuri când un asemenea contract este în derivă, situaţie generată de faptul că întreţinătorul nu mai dă curs obligaţiilor sale sau că întreţinutul refuză îndeplinirea obligaţiilor de către întreţinător din diverse cauze. În aceste împrejurări, desfiinţarea actului poate avea loc pe două căi. Dacă părţile convin, de comun acord, asupra desfiinţării actului, aceasta e posibilă pe cale notarială, iar în sitaţia în care există o opoziţie din partea uneia, pe cale judecătorească. În ambele situaţii, dacă o asemenea convenţie se desfiinţează, întreţinutul are obligaţia plăţii către întreţinător a contravalorii prestaţiilor efectuate. Acest lucru este valabil dacă desfiinţarea actului are loc din culpa întreţinătorului.

Pentru a veni în sprijinul persoanelor în vârstă care sunt predispuse să încheie contracte de întreţinere, Legea nr.17/2000 prevede asistarea întreţinutului, la cererea sa, dacă a depăşit 60 de ani, de către un delegat al autorităţii tutelare.

Trebuie, totuşi, amintit că măsurile de protecţie ale persoanei întreţinutului nu sunt date de lege, ci de relaţia interumană, de gradul de apropiere sufletească dintre părţi. Tentativa ademenirii unor întreţinuţi de către alte persoane care doresc nu cultivarea relaţiei, cât obţinerea proprietăţii, este un aspect la care trebuie să reflecteze, îndeosebi, întreţinuţii.

Oare o „bomboană" în minus îl poate pune pe cel ce a prestat o întreţinere de o anumită durată în folosul beneficiarului bomboanei, în situaţia de pârât într-un proces de reziliere (încetare) a unui asemenea contract? Sensul articolului este protecţia persoanei întreţinutului, dar nu trebuie să omitem cazurile în care un întreţinător de bună credinţă este pus într-o situaţie delicată de către întreţinut, poate, unori prea mofturos. Să fie aceasta o problemă socială? Realitatea ei trebuie cântărită, apreciată şi hotărâtă de părţi. În caz contrar, toată lumea va pierde.

Dan Roman

Noi prevederi legislative

Puteri sporite pentru Jandarmerie

Începând cu data de 1 ianuarie 2004, vor intra în vigoare modificările aduse codului de procedură penală, care îi conferă Jandarmeriei puteri sporite. După anul 1949 - anul desfiinţării Jandarmeriei - este pentru prima dată când sunt stabilite, printr-o lege organică, asemenea atribuţii pentru Jandarmerie. Ofiţerii şi subofiţerii din cadrul Jandarmeriei române au dreptul (în cazul în care constată infracţiuni în timpul misiunilor specifice) să reţină corpurile delicte, să procedeze la evaluarea pagubelor, precum şi să efectueze alte acte. **„În cazul infracţiunilor flagrante, jandarmii au obligaţia să înainteze de îndată procurorului pe făptuitor împreună cu lucrările efectuate şi cu mijloacele materiale de probă. Procesele verbale încheiate de jandarmi constituie mijloace de probă"**, ne-a declarat comandantul Detaşamentului 3 Jandarmi, **Nicolae Slev**. El apreciază că aceste noi prevederi legislative vor duce la scăderea fenomenului infracţional. Mai ales a infracţiunilor care se produc în stradă.

Olimpiu Bulzan

Foto: Ştefan Matyaş

O JUSTIŢIE MAI TRANSPARENTĂ

Anul de care ne vom despărţi nu peste multă vreme a cunoscut numeroase momente de agitaţie pe scena vieţii social politice a ţării. Printre cele intens mediatizate au fost şi cele legate de domeniul justiţiei. Prinsă ca într-un bulgăre de nea, imaginea sistemului judiciar din România se rostogoleşte la vale, chiar dacă, dintr-un optimism romantic sau dintr-un oportunism specific românesc, ai fi tentat să zici că mai e timp, că n-am ajuns la fundul sacului...

Şi chiar aşa şi este dacă avem în vedere că, de voie de nevoie, guvernanţii au mai încercat să dreagă busuiocul. Aşa se face ca, mai mult la presiune externă, au fost adoptate doua acte normative menite să declanşeze ceea ce ar trebui să fie reforma adevărată în justiţie. Este vorba de modificările la Codul de procedură civilă şi la Codul de procedură penală.

Despre modificările Codului de procedură civilă, poate, cu un alt prilej.

In ce priveşte Codul de procedură penală, modificarea lui era mai mult decât necesară dacă ne gândim că cel în baza căruia se desfaşura procesul penal în România (ce se vrea) democrată, fiinţa din 1968, fiind copiat după modelul sovietic, pe care chiar şi "fraţii de la răsărit"îl modificaseră de mai multe ori între timp. A mai venit şi condamnarea României la Strassbourg, în cazul procurorului arestat ilegal şi-n felul acesta Parlamentul a fost pus în situaţia de a vota, în mare grabă, "Legea nr. 281 din 24 iunie 2003, privind modificarea şi completarea Codului de procedură penală."

Aş menţiona că nu ne-a ajuns suflul să adoptăm un Cod nou - nouţ dar tot e bine că l-am ajustat pe cel vechi, curăţindu-l pe ici pe colo, completându-l cu o serie de instituţii noi, tocmai bune pentru a primeni cadrul de desfăşurare a proceselor penale din România.

Sunt o serie de lucruri extrem de pozitive în acest Cod de procedură "întinerit" chiar dacă pînă la a fi modern mai e o bucată bună de drum. Dacă vor fi aplicate întocmai, de nişte magistraţi cu adevărat profesionişti şi supuşi, aşa cum stabileşte însăşi Constituţia - revizuită şi ea - , legii şi numai legii, vor asigura un cadru legal superior din punctul de vedere al garanţiilor procesuale şi al respectului de care trebuie să se bucure - fără nici o deosebire - orice cetăţean al ţării.

Dintre numeroasele modificări survenite în acest sistem judiciar - încă greoi şi anacronic pe alocuri -, aş scoate în evidenţă pe cele care, dincolo de caracterul lor aparent spectaculos, vor asigura o mai mare transparenţă a procesului penal - în toate fazele sale - şi prin aceasta vor garanta cu mai multa eficienţă respectarea unor drepturi şi libertăţi fundamentale ale cetăţenilor.

Lăsînd de o parte mult prea mediatizatele aspecte legate de arestarea preventivă şi consecinţele ei, am să vorbesc despre introducerea în lege a ceea ce specialiştii numesc "dreptul la tăcere". Potrivit articolului 70 din Codul actual, învinuitul sau inculpatul - într-un cuvânt "persoana cercetată" are dreptul de a nu face nici o declaraţie, organul de cercetare penală fiind obligat să-i atragă atenţia, în acelaşi timp, ca tot ceea ce declară poate fi folosit împotriva sa. Modificarea este menită să protejeze persoana cercetată de eventualele greşeli pe care le-ar putea comite atunci când, supus unor presiuni inerente unei anchete judiciare (nici nu vreau să discut despre diversele "metode" de a smulge declaraţii, folosite în trecut) şi neasistat de un avocat, ar face declaraţii ce ar putea să se întoarcă împotriva sa, chiar şi în lipsa altor probe care sa dovedească vinovaţia sa. (Experienţa anilor de comunism - şi nu numai- a demonstrat că foarte multe cazuri de condamnare au avut ca unic temei probator declaraţia de recunoaştere a inculpatului, smulsă - de multe ori - cu metode mai mult sau mai puţin ortodoxe). Acest drept acordat suspecţilor este normal, dacă ne gândim că în Constituţie este consacrat în mod solemn principiul prezumţiei de nevinovăţie, din care izvoreşte, logic, obligaţia celui care acuză, de a face dovada acuzaţiilor sale.

O altă prevedere care lărgeşte cadrul garanţiilor menite să limiteze riscul unor abuzuri sau "erori judiciare" ce distrug destine sau chiar sting vieţi omeneşti, este cea introdusă prin articolul 64, care stabileşte ca "mijloacele de probă obţinute în mod ilegal nu pot fi folosite în procesul penal ". Fermitatea tonului folosit de legiuitor este întărită de faptul că, potrivit Constituţiei revizuite, judecătorii sunt supuşi, atunci când sunt chemaţi să aprecîeze probele unui proces, numai faţă de lege. De acum este limpede că magistraţii vor fi ţinuţi doar de prevederile legale iar acestea stabilesc de o manieră aş zice satisfăcătoare care sunt condiţiile în care o probă va putea fi primită ori declarată ca ilegală şi, deci, exclusă din dosar.

În privinţa aspectelor mai spectaculoase despre care vorbeam la început, am să mă refer la faptul că prin modificările din vara aceasta a fost creată, printre altele, posibilitatea ca martorii dintr-un proces penal să poată fi ascultaţi cu ajutorul mijloacelor moderne de fixare şi redare a depoziţiilor acestora. Concret, este vorba de faptul că la ascultarea unor martori importanţi, în cauze cu grad ridicat de complexitate sau de risc şi pentru a li asigura protecţia, să se poate apela la camere video, la ascultarea acestora în alt loc decât în sala de judecată, la folosirea de instalaţii de distorsionare a imaginii sau a vocii etc. În felul acesta, legiuitorul a căutat să elimine acei factori de risc în considerarea cărora multe persoane refuzau pur şi simplu să depună mărturie. Altfel spus, din cauza refuzului datorat temerilor - justificate într-o lume din ce în ce mai violentă - unor persoane care au luat cunoştinţă de producerea unor evenimente cu impact antisocial, de multe ori au scăpat nepedepsiţi infractori periculoşi ori, şi mai rău, au ajuns după gratii oameni nevinovaţi, lucru pe care noul cadru legal încearcă să-l corecteze, sperăm cu succes.

Nu în ultimă instanţa şi tot în spiritul asigurării unui grad sporit de transparenţă a înfăpturii actului de justiţie, în articolul 304 din Codul modificat, se stabileşte faptul că mersul unui proces penal în faţa judecătorului va fi consemnat "prin înregistrarea cu mijloace tehnice, urmată de transcriere. ". Aceasta înseamnă că începând de la 1 ianuarie 2004, şedinţele de judecată vor fi înregistrate (cel puţin) pe bandă audio, după care vor fi transcrise iar transcriptele vor fi puse la dispoziţia părţilor şi apărătorilor acestora. Modificarea este extrem de importantă dacă se are în vedere faptul că, înainte, toate consemnările erau făcute de grefier, la dictarea judecătorului care, inevitabil, conferea acestor consemnări o doză de subiectivism ce putea influenţa soluţia finală a unui caz. De acum - cu toate consecinţele şi responsabilităţile - întreaga procedură în faţa instanţei de judecată va fi înregistrată în mod fidel şi obiectiv, lucru care va asigura, cum spuneam, o mai mare transperenţă a actului de justiţie şi prin asta, un plus de garanţii în favoarea tuturor părţilor şi participanţilor la procesul penal.

Pe scurt şi selectiv, acestea ar fi unele din modificările survenite în Codul de procedură penală român. Ele vor intra în vigoare (să sperăm) începind cu 1 ianuarie 2004. Oricum mai e (destul de) puţin până să fie prea târziu, dacă ne gândim că în Raportul de ţară al UE din 2003, domeniul justiţiei a primit unul din cele mai proaste calificative. Nu ne rămâne decât să nădăjduim că, semn timid al unei reforme pe care va trebui să o infăptuim, aceste modificări vor fi aplicate cu adevărat şi-n felul acesta, în sălile de judecată din România va-ncepe să adie un suflu real de înnoire.

Silviu Raţiu,
avocat

Licitația pentru iluminatul public în Arad - blocată de o participantă

(Urmare din pagina 1)

Oferte bune

Viceprimarul Emanoil Voicu recunoaște faptul că ambele firme au avut oferte bune, dar că există destule diferențe, în ceea ce privește ilor făcute de cele două firme, 25 la sută din iluminatul public nu funcționează, iar 60 la sută din corpurile de iluminat nu corespund. În doi ani, toate acestea vor fi înlocuite, iar rețeaua se va extinde cu aproximativ 20 la sută", biliească trei categorii: străzi principale, secundare și alei rezidențiale. Pe străzile principale poți să citești ziarul și noaptea, iar acolo unde circulația e mică, lumina va fi cât să nu te împiedici, să vezi pe unde calci", mai spune Voicu.

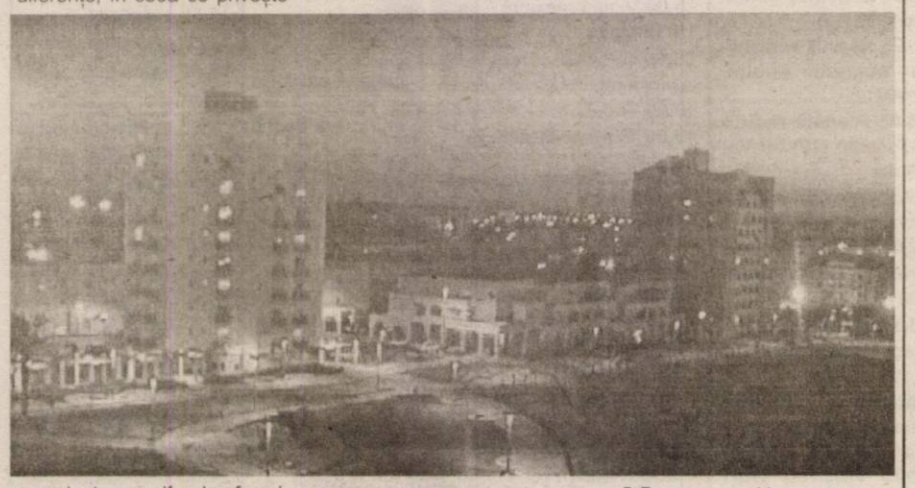

experiența sau cifra de afaceri, dar și oferta făcută Primăriei. „Deocamdată s-a primit o sesizare din partea celor de la ELBA. Ei contestă modul de abordare al anumitor puncte. Noi am răspuns punctual la fiecare probleme. Există diferențe destul de mari între cele două firme, ambele au experiență, dar una se ocupă de serviciul de iluminat în cele mai mari orașe din țară, alta în orașe mai mici, prin urmare experiența diferă", susține Voicu.

340 de km de rețea

Chiar dacă licitația nu s-a finalizat, cum cele două oferte sunt asemănătoare, vă putem spune că întreaga rețea de iluminat se va întinde pe 340 de km, urmând ca într-un de zile Aradul să rezolve definitiv problema luminii pe străzi. „În acest moment, conform studi-

susține viceprimarul Emanoil Voicu. În final se va ajunge la 17.000 de corpuri de iluminat, ceea ce, în mod normal, ar trebui să rezolve acest sector, la nivelul municipiului Arad.

Clădiri, parcuri și cimitire iluminate

Una din obligațiile firmei care se va ocupa de acest serviciu va fi și iluminarea parcurilor sau cimitirelor, care, la ora actuală, cam duc lipsă de acest „confort". „Se va rezolva și această situație, ba mai mult, pentru prima oară, am solicitat și iluminarea unor clădiri sau a unor monumente, lucru ce nu s-a mai întâmplat în Arad", spune Voicu.

Sistemul de iluminare a străzilor va fi de mai multe feluri, în funcție de importanța acestor străzi. „Intensitatea va fi diferită, urmând să se sta-

Nocturnă pentru UTA

O mai veche promisiune a primarului Dorel Popa, nocturna pentru stadionul UTA, va fi și ea onorată, în urma acestei licitații. Indiferent cine va câștiga, pentru că atât Luxten, cât și Elba-Philips au prevăzut acest lucru în ofertă. „Se va realiza și nocturna stadionului UTA, așa cum s-a promis. Și aici a fost o diferență între cele două firme. Una a mai făcut astfel de lucrări, prezentate și în ofertă, deci are experiență. Cealaltă n-are experiență, dar se angajează să realizeze nocturna", susține Voicu.

Indiferent cine va câștiga, până la urmă va fi un lucru bun pentru Arad, pentru că, așa cum subliniam, ambele firme au o ofertă atractivă, iar iluminatul public, cu siguranță, peste un an de zile, nu va mai fi o problemă pentru municipiul nostru.

Grupul Teba - în topul național al firmelor

● În viitor vor fi angajați peste 1000 de oameni

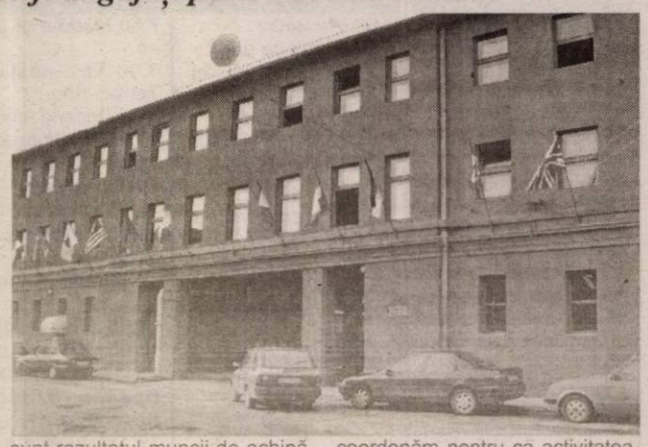

Una din companiile cele mai dinamice din peisajul economic arădean este TEBA. Practic, privatizarea a scos firma din faliment. Anul 1999 a găsit unitatea cu doar 97 de angajați și datorii către bănci și alți furnizori care se apropiau de 1 milion de euro.

Un investitor olandez a preluat 97% din pachetul de acțiuni. Investițiile tehnologice, reamenajarea spațiilor de producție s-au ridicat la 10 milioane de euro. Au fost angajați în special tineri, media de vârstă a lucrătorilor de aici fiind sub 35 de ani. Rezultatele acestor eforturi nu s-au lăsat așteptate. Producția s-a dezvoltat, la această oră TEBA producând pentru parteneri consacrați din domeniul confecțiilor. Pantalonii, tricourile, confecțiile pentru copii iau calea Europei.

Toate aceste eforturi nu au rămas fără rezultate în mediul economic arădean și național. Astfel, Grupul Teba a ocupat în Topul Național al firmelor private pe anul 2002, locul 28, în clasamentul național, la secțiunea întreprinderi mari. Pe domenii de activitate, compania arădeană a ocupat primul loc.

Creșterile spectaculoase sunt rezultatul muncii de echipă a celor peste 2000 de salariați.

„Legătura permanentă între oameni și conducere contează enorm în obținerea unor performanțe", a punctat Monica Tomoș, administrator general la Teba.

Rezultatele economice foarte bune nu au fost trecute cu vederea nici de acționarii olandezi. Ca urmare, sediul central al Grupului Teba este, de puțin timp, la Arad. Celelalte companii care acum fac parte din grup se află la Iași, Brad și Bălți (Republica Moldova).

„Avem acum peste 6000 de oameni pe care trebuie să-i coordonăm pentru ca activitatea să se desfășoare fără cusur", a punctat Monica Tomoș.

Pe viitor, Grupul Teba se va extinde. În prima fază vor fi angajați 300 de ingineri, economiști și juriști „pentru a ne crea baza pe care vrem să ne dezvoltăm". Vor mai fi construite spații de producție în care vor fi angajați peste 1000 de oameni. Dar asta într-o perspectivă pe termen mediu. În orice caz, Grupul Teba este o dovadă că șansa reușitei sunt investițiile masive în tehnologie, dar poate în primul rând în oameni.

G. Constantinescu
Foto: Ștefan Matyaș

Finanțele lucrează sâmbăta

Zilele de sâmbătă, 22, 29 noiembrie și 13 decembrie a. c.) sunt lucrătoare pentru angajații Direcției generale a finanțelor publice și ai administrațiilor finanțelor publice de pe raza județului Arad.

EUROCONSULT

- partenerul celor deștepți

Dacă nu există o rețetă absolută a succesului „în schimb voință fermă de a învăța, perfecționarea abilității de a gestiona probleme, simțul propriei valori și tendința permanentă de autodepășire, au impus Euroconsult ca un standard de profesionalism, recomandându-ne ca un partener serios în toate tipurile de colaborare cu partenerii noștri", spune directorul general al companiei Ioan Isai. Înființată acum doi ani, în Arad, vârstă pe care echipa Euroconsult a marcat-o aseară într-un cadru festiv, societatea și-a extins aria de acoperire operând acum în patru județe din Transilvania. Extinderea teritorială a însemnat și o diversificare a activităților. De la conducerea operațiunilor de reorganizare sau faliment, grupul Euroconsult a dezvoltat activități de consultanță fiscală, contabilă, evaluări și expertize, analize diagnostic, cercetări de piață, audit acoperind astfel cam tot ceea ce ține de „viața" unei societăți comerciale de la înființare și până la dezvoltarea sa.

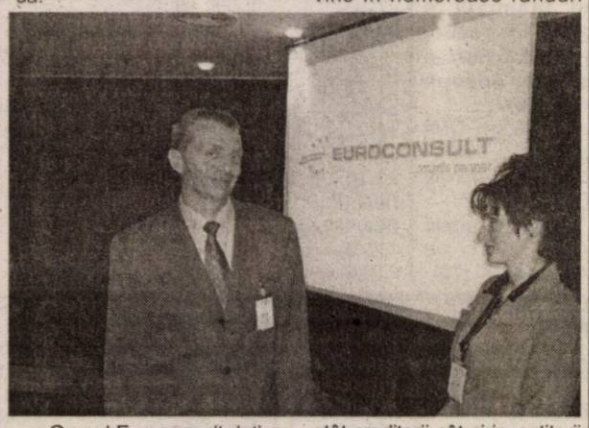

Grupul Euroconsult deține în portofoliu un număr impresionant de societăți comerciale aflate în dificultate, aproximativ 200, fapt care a contribuit la dobândirea unei experiențe bogate. Întocmirea unor planuri de reorganizare viabile, bazate pe realitate, reducerea creanțelor sau impulsul oferit producției, au fost argumente care au convins în numeroase rânduri atât creditorii cât și investitorii de beneficiile colaborării cu Euroconsult. Pentru că el este partenerul celor deștepți.

EUROCONSULT

Doru Sava

„Nu poți avea o economie de piață funcțională cu o inflație mare"

Barry Asmus este unul dintre economiștii proeminenți din SUA. Profesor la Universitatea Montana și la alte universități americane, fost consilier pe probleme de privatizare al cabinetului Margaret Thatcher și al lui Augusto Pinochet. El crede că „libertatea și capitalismul sunt motorul prosperității".

– După cum se știe, România nu a primit din partea Comisiei Uniunii Europene statutul de economie de piață funcțională. Cum comentați acest fapt?

– După părerea mea, motivul principal pentru care România nu a primit acest statut este că nu poți avea o economie de piață funcțională cu o inflație mare.

– Dar anul trecut aceasta a fost sub 20%...

– Este adevărat, dar acest lucru s-a întâmplat doar anul trecut. Începând din anii '90, România a avut mereu o inflație mai mare de 50%. În acest an, un nivel de inflație de 14% este catalogat rezonabil. Amintesc că noi (SUA - n. n.) în 1981 am avut o inflație de 13% și am crezut că lumea s-a întors cu susul în jos.

Revin și spun că limbajul economiei de piață este simplu: crize, salarii, profit, pierderi. Eu îl numesc sistemul de semnalizare al economiei. Când există inflație, acest sistem de semnalizare nu spune niciodată adevărul. Practic, nu poți avea o imagine reală asupra profiturilor și a pierderilor, pentru că inflația distorsionează aceste semnale. Mai dur spus, este ca și cum doi oameni se culcă seara și știu că au 1000 de lei. Dimineața se trezesc și văd că în realitate astăzi banii lor valorează doar 800 de lei.

O altă cauză este că un procent de 35-40% din economia românească este subterană. Este un procent mai mare decât în orice altă țară est-europeană. Dar asta este și o consecință a nivelului taxelor și impozitelor care, cumulate, ajung până la 60%. Este normal că oamenii nu vor să plătească taxe și impozite la acest nivel, nu numai în România, ci și în SUA și oriunde în lume, dacă s-ar atinge acest plafon. Iar reacția la acest fapt este imediată: ești tentat să intri în „economia neimpozabilă". Iar economia subterană este în strânsă legătură cu corupția, care în România este imensă.

– Ce este de făcut?

– Scăderea taxelor și impozitelor este un prim lucru. Este un caz similar cu Rusia. Gorbaciov era obsedat de perestroika și glasnost. Noi îi vorbeam de reducerea taxelor și i-am spus că de ne place glasnostul și perestroika, iubim libertatea religioasă și politică, dar toate acestea nu înseamnă nimic fără libertate economică.

În ultimii ani, Rusia a ajuns la un nivel global de impozitare de circa 30%. La prima vedere se colectează mai puțin bani. Dar 30% e mai bine decât nimic. Pentru că 60% din nimic este tot nimic. Rezultatul: economia subterană a scăzut și corupția la fel. Probabil, în câțiva ani, Rusia ar putea ajunge la un nivel de „economie neimpozabilă" de 15%.

– Este „rețeta" Rusiei valabilă pentru România?

– Este, numai că trebuie clarificată poziția. Nu poți umbla cu jumătăți de măsură. De 14 ani reforma și privatizarea sunt încetinite. Președintele Iliescu folosea termenul „economie socială de piață". Practic, o economie cu aditivi. Ori e economie de piață, ori nu e. Nu este loc pentru jumătăți de măsură. Este ca și cum o femeie este pe jumătate gravidă. Ori ești, ori nu ești gravidă. În esență, cred că cei care fac reforma trebuie să creadă cu adevărat în reformă. Până acum nu au crezut cu adevărat.

Iar rezultatul s-a văzut astăzi. Prin comparație, Slovacia a adoptat un nivel global de impozitare de 19%, iar investițiile străine în ultimii ani au fost de 10 miliarde de dolari. În România, în ultimii 4 ani au fost de un miliard de dolari. Asta spune aproape totul...

Gabriel Constantinescu

Sâmbătă, 22 noiembrie 2003

TVR 1

7,00 Ceasul deșteptător
8,00 Desene animate
9,00 Întâlnire de basm
10,15 Debut 50 plus
11,00 O vedetă populară
12,00 Spectacolul lumii...
12,30 Caravana premierelor
13,00 Lumea-n care trăim
14,00 Jurnalul de prânz
14,15 Drumul spre glorie
14,30 Recorduri ridicole
15,30 Retrospectivă...
16,00 Ora olimpică
16,30 Drumul spre glorie
17,00 Înainte de zbor. Circ
18,00 Teleenciclopedia
19,00 Jurnal
20,00 Surprize, surprize...
23,00 Jurnalul de noapte
23,15 Reflecții rutiere
23,30 Împărat și asasin - coproducție 1999 - p. I

TVR 2

7,00 Via Sacra
8,00 Lecția de privit
8,30 Miracole - s., rel.
9,30 Ora fără catalog
10,30 Top Sport
11,00 Rugby. CM-Australia 2003. Finala - live
12,45 Veni, video, vici!
13,00 Concurs de fidelitate
13,30 Atenție, se cântă
15,00 Film puzzle!
15,45 Documentar
16,45 Aleea cu ghimpi
17,00 TVR internațional
18,00 În prelungiri
18,30 Știri regionale
18,50 La limită
19,00 Stăpânul animalelor - s.
19,45 Telejurnal
20,00 Fotbal Dinamo-Poli AEK
22,00 Joc murdar - thriller SUA, 1987
23,50 Identitate greșită - s.
2,20 Fotbal - rel.

PRO TV

7,00 Maddie și David - s.
8,00 Fața neștiută a Terrei - doc.
8,45 Desene animate
10,30 Schi magazin
11,00 ProMotor
11,30 ProVest
12,55 Știrile Pro TV
13,00 Norm încurcălume - s.
13,30 Marcă înregistrată - rel.
14,00 Jack și Jill - s.
15,00 Magazin UCL
15,30 Scandal în Boemia - f. acțiune SUA, 2001
17,15 După 10 ani - f. SUA, 1995
19,00 Știrile Pro TV
20,00 Joc în doi - f. acț. SUA, 1997, cu **J. C. Van Damme** ori **Sechestrați în larg** - f. acț.
22,00 Frăția lupilor - horror Franța, 2001, cu Vincent Cassel, Monica Bellucci
1,00 Ultima misiune - f. război, 1990, cu Matthew Modine

TV ACASĂ

6,00 Povești adevărate - rel.
6,30 Valentina, grăsuța mea frumoasă - s., rel.
7,30 Căsătorie de probă - rel.
8,00 Totul despre Camilla - s., rel.
9,15 Vei fi a mea, Paloma! - s. (AP)
11,15 Amor real - s., rel.
12,30 Dacă... - rel.
13,30 Luz Maria - s.
15,30 Hoțul de inimi - s., rel.
17,30 Povești adevărate
* Vremea de acasă
18,00 Amazoana - s.
19,00 Valentina, grăsuța mea frumoasă - s.
20,00 Sărmana Maria - s.
22,00 Fetele Gilmore - s.
23,00 Schimbul trei - s. (12)
0,00 Profu' - s.
1,00 Povești adevărate - rel.
1,30 Chat Acasă
3,45 Luz Maria - s., rel.
5,15 Amazoana - s., rel.

HBO

6,00 Povestea unui cavaler - f. av. 2001 (12)
8,10 Un înger pentru May - f. Anglia, 2002
9,45 Contele Axel - comedie Danemarca, 2001 (12)
11,15 Cercul poeților dispăruți - f. 1989
13,25 Pericol nuclear - f. 2000
14,55 Osaticul - comedie 1999 (12)
16,25 Născuți romantici - comedie Anglia, 2000 (12)
18,05 Planeta roșie - S-F, 2000 (12) cu Val Kilmer
19,55 Povestea unui cavaler - f. av. 2001 (12)
22,00 Toc înalt și minte brici - f. acț. Anglia, 2001
23,30 Gangsterul nr. 1 - f. acț. Anglia, 2001 (16)
1,10 Creatura din pădure - thriller Canada 2001 (16)
2,40 Tentația - thriller 2001 (16) cu Burt Reynolds

PRIMA TV

7,00 Desene animate
8,00 Minute de milioane
9,00 Ora nouă a României
10,00 Sunset Beach - s., rel.
11,00 Sport magazin
13,00 FC Brașov-Ceahlăul Piatra Neamț
15,00 Viteză maximă
15,30 Motor
16,00 Cronica cârcotașilor - rel.
18,00 Focus
19,00 Sunset Beach - s. AP
20,00 Răzbunarea tocilarilor - comedie SUA, 1984 (12)
22,00 Focus plus
22,30 Să mori privind - thriller SUA, 1993 (12)
23,55 Bar life
0,30 Fotbal din Divizia A: FC Brașov-Ceahlăul Piatra Neamț - rel.
2,30 Chat TV

ANTENA 1-TV ARAD

8,30 Fir întins
9,00 Medicul de gardă
9,30 Casa de piatră
10,00 Roata de rezervă
10,30 Vreau și eu
11,00 Păstorul cel bun
11,30 Știri TV Arad - rel.
12,00 Magazin sportiv-r.
12,15 Reportajul săptămânii
12,30 Pactul de stabilitate - rel.
12,45 Lumea mare a celor mici
13,00 Gillete World Sport Special
13,45 Îngerul păzitor - s. (AP)
15,00 Împotriva destinului - s.
16,00 România mea
16,50 Jurăminte fatale - thriller SUA, 1999
18,40 Săptămâna financiară
19,00 Observator * Sport * Meteo
20,00 Titanic - f. SUA,1997 - II
22,00 Specii - thriller SF SUA, 1995
0,00 O iubire neașteptată - thriller, coprod. 1998
2,00 Îngerul păzitor - s., rel.

TV RCS

9,00 Desene animate
9,30 Știri 1 - rel.
10,10 Videoclipuri
10,15 Playabout - s.
10,30 Întâlnirea de la aurora - f. (AP)
12,00 Frontiera live. Jazz la Teatrul Vechi - rel.
13,30 Știri 2 - rel.
14,15 Videoclipuri
14,30 Joia populară
15,30 Inimă de copil - f. (AP)
17,00 O altfel de lume - emis. de cultură
17,30 Știrile RCS
18,15 Mod de viață - emis. de divertisment
18,55 Maeștrii cascadoriei - doc.
20,00 Ghilea show - divertisment
22,00 Știrile RCS 2
22,40 Microb - emis. de fotbal
24,00 Închiderea programului

B1 TV

7,00 Trenul vieții - rel.
9,00 Pasul Fortunei. Cu Urania - el.
10,15 Calendar ecumenic
10,30 Top Fan X
12,00 Top joc TV
13,00 La limită
13,30 Gala - divertisment - rel.
15,00 Aradhana - f. India, rel.
18,00 Știri
18,30 Mașini de vis
19,00 Fotbal. II Calcio - live
21,00 Extreme - doc.
21,30 Fotbal. II Calcio - live
23,30 Pasul Fortunei-r.
0,45 Știri - rel.
1,15 Chat TV
5,00 Fox News

TV SPORT

9,00 Telesport; 9,30 Handbal Dinamo Romconstruct București-HC Minaur Baia Mare - rel.; 11,00 Hochei NHL Detroit Redwings-Columbus Blue Jackets - rel.; 13,00 Handbal masculin Turneul III al Ligii Naționale: Univ. Bucovina Suceava-HCM Constanța - în direct de la Bbrașov; 14,30 Fotbal Manchester United-Blackburn - în direct; 17,00 Fotbal: Southampton-Chelsea - în direct; 19,00 Handbal masculin Turneul III al Ligii Naționale CSH & V Univ. Pitești-Armat. Univ. Agron. Cluj - în direct de la Brașov; 20,30 Fotbal: Betis-Deportivo la Coruna - în direct; 22,30 Fotbal: Villareal-Barcelona - în direct

REALITATEA

7,00 Jurnal
7,15 Trezirea la realitate
10,00 Știri
10,15 Of, presa mea!
11,00 Jurnal
12,15 Tendințe
13,15 Pentru dvs., doamnă!
16,00 Jurnal
16,45 Reportaje
17,15 Prețul performanței
18,00 Știri
18,30 Reportaje
19,00 Știri
19,15 Retrospectiva economică
20,15 Politica externă
21,00 Jurnal
21,45 Reportaje
22,15 Sănătatea
23,00 Știri
23,15 Prețul performanței
0,00 Știri

TV NATIONAL

7,00 Trimineața
9,00 Denver
10,00 Între rai și iad
10,30 Oameni formidabili - rel.
11,00 Top muzical
11,30 Chemarea străbunilor - s.
12,30 Vasul refugiaților - s.
13,30 Fotbal. Oțelul-FC Național
15,30 Mr. Bean
16,00 Facem cinste! - divertisment
17,45 Fotbal. Denizlispor-Galatasaray
19,15 Știri
19,30 Suflete pereche
20,30 Fotbal. Besiktaș-Konyaspor
22,00 Între Rai și iad - f. 1996
0,00 Sex Files

Redacția Adevărul nu își asumă răspunderea pentru modificările ulterioare intervenite în programele TV

Duminică, 23 noiembrie 2003

TVR 1

7,00 Universul credinței
8,30 Desene animate
9,30 Jocul planetelor
10,00 Dincolo de hartă
10,30 Viața satului
12,00 Tezaur folcloric
13,00 Cafeneaua politică
13,45 Jurnalul de prânz
14,00 Fotbal: Rapid-Apulum - live
16,00 Drumul spre glorie
16,15 Felicity - s.
17,05 Bravissimo!
19,00 Jurnal
20,00 CSI investigații-s.
21,00 Drumul spre glorie
22,00 Minutul 91
23,00 Jurnalul de noapte
23,15 Tragerile Loto 6/49 și Noroc
23,25 Împărat și asasin - coprod. 1999 - II
0,55 Garantat 100% - rel.
2,10 Jurnal - rel.
3,25 Cafeneaua poliică - rel.
4,10 Retrospectiva internațională Herald Tribune - rel.
4,40 Corect show! - rel.

TVR 2

8,00 Pescar hoinar
8,30 Medalion de interpret
9,00 Ferma
10,00 Natura - doc.
10,30 Desene animate
11,00 Arca lui Noe
11,30 Super Rupert - s.
12,00 Desene animate
12,30 Viață de câine - s.
13,00 Fotbal în sală. MGA București-Frăția Vâlcea - live
14,30 Atlas
15,00 Piersic show
16,45 Aleea cu ghimpi
17,00 Musica Viva
17,30 Vipuri de duminică
18,00 Cântecul de acasă
19,00 Stăpânul animalelor - s.
19,45 Telejurnal
20,00 Vacanță la Roma
21,00 Craker - psihologia crimei - s.
22,00 S. O B. - comedie SUA, 1981, cu Julie Andrews
0,00 Remix
1,00 Telejurnal

PRO TV

6,30 Mihai Viteazul - f. istoric România, 1970. Regia Sergiu Nicolaescu
8,20 Desene animate
9,35 Lassie - s.
10,00 Noile aventuri ale lui Robin Hood - s.
11,00 Parte de carte
12,00 Profeții despre trecut
12,55 Știrile PRO TV
13,00 Norm încurcălume - s.
13,30 Nikki - s.
14,00 Zâmbete într-o pastilă
14,30 Bucătăria lui Radu
15,00 Dincolo de aparențe - f. SUA, 1998
17,00 Jandarmul din Saint-Tropez - comedie Fr.-Italia, 1964, cu Louis de Funes
19,00 Știrile Pro TV
20,00 Vacanța mare - divertisment
21,00 Uriașul meu - comedie SUA, 1998, cu Billy Crystal, Gheorghe Mureșan, Joanna Pacula
23,15 Procesul etapei cu Fl. Călinescu
1,30 Ultima misiune - f., rel.

TV ACASĂ

6,00 Povești adevărate
6,30 Valentina, grăsuța... - s., rel.
7,30 Căsătorie de probă-r.
8,30 Club 700
9,15 Vei fi mea, Paloma! - s. (AP)
11,15 Deco
11,45 Stilul starului Sharon Stone
12,15 Muzica de Acasă
12,30 Superlative la Hollywood - Gafele celebrităților
13,30 Luz Maria - s., rel.
15,30 Hoțul de inimi - s.
17,30 Povești adevărate
18,00 Amazoana - s.
19,00 Valentina, grăsuța... - s.
20,00 Nuntă cu cântec - comedie romantică SUA, 1998, cu Adam Sandler, Drew Barrymore
22,00 Totul despre sex - s. (16)
22,45 Schimbul 3 - s. (12)
23,45 Vărul din străinătate - s.
0,45 Povești adevărate - rel.
1,15 Chat Acasă
3,45 Luz Maria - s., rel.
5,15 Amazoana - s., rel.

HBO

6,00 Blonda de la Drept - comedie 2001
7,40 Drumul spre casă - f. China, 1999
9,10 Toți o iubesc pe Alice - f. Suedia, 2002
11,10 O fetiță misterioasă - f. 2002
13,00 Dungeons and Dragons - f. av. 2000, cu Jeremy Irons
14,50 Ocean's 11 - Faceți jocurile! - f. acțiune 2001 (12)
16,50 Majestic - f. 2001 (12)
19,20 Blonda de la Drept - comedie 2001
21,00 Inamicul e aproape - f. război 2001, cu Ed Harris, Jude Law, Joseph Fiennes (16)
23,10 Încă un film despre adolescenți?! - comedie 2001 (16)
0,40 Nu spune nimic - thriller 2001, cu Natassja Kinski (16)

PRIMA TV

7,00 Tradițiile românilor - doc.
8,00 Minute de milioane
9,00 Oglinda poveștilor
9,30 Tibanu pescuiește și vânează (AP)
10,00 Sunset Beach - s., rel.
10,45 www.primatv
11,15 Excelența sa, gastronomia
11,45 Evenimentul săptămânii
12,30 Orizonturi europene
13,05 Academia mămicilor
13,45 Dog Show
14,20 Ambianța
15,00 Levintza prezintă
15,40 Cu Irina la cafea
18,00 Focus
19,00 Sunset Beach - s. AP
20,00 Ce vor fetele? - divertisment
21,30 În pragul disperării - f. SUA-Mexic, 1984, cu Albert Finney, Jacqueline Bisset (AP)
23,30 Ultimul amant fierbinte - comedie SUA,1972 (AP)
1,25 Bar life
2,30 Chat TV

ANTENA 1-TV ARAD

7,00 Săptămâna financiră
7,30 Galidor - s.
8,00 Viața spirituală
8,30 Cerul dintre noi
9,00 Desene animate
11,00 7 zile în Arad
12,00 Tu ești cel mai tare
13,00 Misiunea casa
13,20 Calea misterelor - s.
14,30 Împotriva destinului - s.
15,30 Râul dezlănțuit - f. SUA, 1998
17,40 Cutia neagră - prezintă Dana Deac
18,40 7 Zile
19,00 Observator * Sport * Meteo
20,00 Divertis Parc
21,00 Canalul de știri
22,00 Expertul - s.
23,00 Recursul etapei
2,00 Cutia neagră - rel.
3,00 Observator - rel.

TV RCS

9,00 Ghilea-show - rel.
11,00 Vivat copilăria! - divertisment
12,00 Playabout - s.
12,15 Știrile RCS - rel.
13,00 Muzică populară
13,30 Life magazin - divertisment
15,00 Știrile RCS - rel.
15,45 Mod de viață - rel.
16,30 O altfel de lume - divertisment - rel.
17,00 Tradiții și folclor - divertisment
17,30 Retrospectiva RCS
18,15 Muzică populară
19,00 Blanche - s.
20,00 Cameleonul - f. (12)
21,30 La N de paralela 60 - s.
22,15 Drumul spre Wellvile - f. (16)
24,00 Închiderea programului

B1 TV

7,00 Top Fan X - rel.
9,00 Marș forțat
9,30 Max It - retrospectiva
10,00 Fotbal. II Calcio-r.
12,00 Top joc TV
13,00 Un nou început
13,30 Fotbal. II Calcio-r.
15,30 Extreme - doc., r.
16,00 Fotbal. II Calcio - live
18,00 Știri
18,30 Astăzi, despre ieri și mâine - talkshow
19,30 Dracula, marea mistificare (AP)
20,30 Hoteluri bântuite (AP)
21,30 Fotbal II Calcio - live
23,30 Știri
0,00 Chat TV
5,00 Fox News

TV SPORT

9,30 Handbal Univ. Poli. Izom., Timișoara-Uztel Ploiești - live Brașov; 11,00 Lumea curselor de cai; 11,30 Handbal Univ. Bucovina Suceava-HC Minaur Baia Mare - live Brașov; 13,00 DTM curse de mașini - Germania; 14,00 Fotbal: Monaco-Lens; 16,00 Lumea motoarelor; 16,30 Istoria curselor auto; 17,00 ATP Tenis; 17,30 Observatorul sportiv - rel.; 18,05 Fotbal: Tottenham Hotspur-Aston Villa - live; 20,00 Real Madrid-Albacete - în direct; 22,00 Fotbal Murcia-Valencia - în direct; 24,00 Handbal Bucovina Suceava-HC Minaur Baia Mare - rel.

REALITATEA

7,00 Jurnal
7,15 Trezirea la realitate
10,00 Știri
10,15 Viața la superlativ
11,00 Jurnal
12,15 Sănătatea
13,15 Retrospectiva politică
14,15 Educația
15,15 7 A.R.T.E.
16,45 Reportaj
17,15 Călătorii în realitate
18,00 Știri
18,15 Reportaj
19,00 Jurnal
19,15 Retrospectiva sportivă
20,15 Reportaje
21,00 Jurnal
22,25 Revista presei
22,30 7 A. R. T. E.
23,15 Călători în realitate
0,00 Știri

TV NATIONAL

7,00 Trimineața - Best of
10,00 Moneda fermecată - s. AP
10,30 Oameni formidabili - rel.
11,00 Top muzical
11,30 Chemarea străbunilor - s.
12,30 Facem cinste
13,30 Identitatea lui Amos Kline - f. acț. 1968 - AP
15,30 Mr. Bean - s.
16,30 Căsătoriți pe viață - s.
17,00 Fotbal Farul Constanța-FC Argeș - live
19,00 Știri
19,30 Just Cause - s.
20,00 Cacealmaua - f. pol. SUA, 2002 (12)
22,00 O luptă pierdută - f. SUA, 1994 (16)
0,00 Sex Files

Redacția Adevărul nu își asumă răspunderea pentru modificările ulterioare intervenite în programele TV

Spațiu în plus

Mulți au părerea că spațiul din locuință nu le e suficient. Oricât de atent și amănunțit își amenajează locuința, simt că tot ar mai fi nevoie de câțiva metri pătrați. Desigur, sunt multe persoane care nu exploatează în mod rațional spațiul de care dispun, și atunci se plâng de insuficiența lui.

Vorbim cu precădere despre cei care locuiesc la bloc, unde compartimentarea nu e făcută pe placul lor. Cei mai mulți doresc o bucătărie mai mare, o sufragerie mai spațioasă. Acest lucru nu e imposibil de rezolvat. Pot fi mărite doar acele încăperi la care e alipit balconul. Prin dispariția peretelui care le desparte, se obține un spațiu mai mare, bucătărie sau cameră de zi - de obicei din aceste încăperi se iese pe balcon, în majoritatea blocurilor.

În ultimii ani tot mai multe persoane apelează la această metodă. Spațiul ce avea inițial destinația de balcon devine astfel parte a bucătăriei sau sufrageriei. Cu ce se

mobilează acum acest spațiu? În primul caz (bucătărie) se poate pune aragazul sau un dulăpior cu diverse aparate electrocasnice. În al doilea caz (sufragerie) pot fi așezate ghivece de flori - un loc ideal pentru ele, fiindcă aici e suficientă lumină - sau o măsuță și două, trei scaune sau fotolii.

Trebuie să precizăm că pentru orice modificare pe care vreți să o faceți în apartament, trebuie să obțineți de la Primărie autorizație de construcție. În caz contrar, riscați să fiți amendați.

Uși glisante

Când dorim să aducem mai mult confort locuinței, ne lovim de probleme dintre cele mai diverse, instalarea unor uși glisante putând rezolva mai ușor o parte dintre ele; astfel, putem transforma o nișă sau o debara în dressing, putem împărți o încăpere care trebuie să îndeplinească două funcțiuni (de ex., camera de zi și dormitor - într-o garsonieră), asigurăm mai mare luminozitate livingului sau bucătăriei prin glasvandurile dintre aceste camere și terasă. Ușile glisante reprezintă cea mai potrivită soluție, mai ales acolo unde spațiul prea strâmt nu ar permite deschiderea ușilor obișnuite, batante.

Ogarul afgan

În țara sa de origine, localnicii obișnuiesc să spună: „Acesta nu este un câine, este un afgan și nu este de vânzare." Respectul și atașamentul pe care îl au vânătorii afgani față de el este însă atât de mare, încât au creat o breșă în propria religie (islamică), mai puțin tolerantă față de câine, în general. Afganii susțin că acest animal nu ucide prada, asemeni câinilor, ci doar o imobilizează, lăsându-i stăpânului privilegiul de a o sacrifica. Astfel, el se deosebește esențial de ceilalți câini, care în comunitățile islamice sunt deseori lapidați.

O „scuză" îndoielnică ce, alături de refuzul lor de a-l numi câine, nu face decât să dovedească încă o dată că apropierea dintre om și „primul domesticit" este inevitabilă, chiar și atunci când, din motive religioase, ea poate fi considerată o crimă.

Prima descriere clară a ogarilor afgani datează din timpul lui Tamerlan (sec. al XIV-lea): „Locuitorii din regiunea fluviului Oxus au o rasă anume de ogari... Acești câini ne priveau de pe culmile înalte și stâncoase, la mii de picioare deasupra noastră. Era uimitoare abilitatea cu care se fereau de săgețile noastre. Noaptea, coborau silențioși, ca niște pisici mari, și furau caii, luându-i de hățuri. În afară de cel de pe față, tot restul părului lor e lung și șnuruit. Urechile sunt foarte păroase și arată ca ale nici unui alt animal. Comandanților de la munte le place să vâneze cu acești ogari și pentru asta dresează leoparzi și șoimi care să lucreze cu acești câini. Când aleargă, nici animalele, nici omul nu le pot sta în cale."

Legenda spune că acesta ar fi fost câinele pe care Noe l-a lua în Arca sa.

Tazi era o regiune din Afganistan și se pare că este prima denumire dată ogarului afgan. De asemenea, datorită asemănării cu sculpturile din regiunea Balkh, regiune muntoasă din nordul Afganistanului, el este numit de către localnici și câine Balkh. Din păcate, deși s-a vorbit mult despre ele, existența acestor sculpturi nu a fost niciodată confirmată.

Primii afgani în Europa au fost prezentați în expozițiile engleze, în anul 1880, dar „momentul zero" în evoluția rasei în Europa poate fi considerat anul 1907, când, la expoziția de la Crystal Palace, căpitanul Barff își prezintă câinele, cel ce va fi denumit pentru totdeauna „marele Zardin". Apariția lui în public a avut un succes fără precedent, ajungând să fie invitat la palatul regal de către regina Alexandra.

Până după cel de-al doilea război mondial, crescătorii englezi au deținut supremația în creșterea rasei. Începând cu anii '50, rasa este din ce în ce mai populară și apar în Europa continentală crescătorii ce rivalizează cu cele insulare.

Despre aproape toți ogarii se spune că au un caracter aparte, mult diferit de al celorlalți câini, astfel afganul nu face excepție, este un adevărat fiu al unei țări pline de contraste: aristocrat și rustic în același timp, rapid și rezistent, foarte fidel și discret, independent, dar dornic să participe la toate activitățile familiei, rafinat și stoic, inteligent, dar încăpățânat, distant și tandru, demn, dar vesel și jucăuș. Extrema adapabilitate și rezistență la orice condiții de mediu, puterea și forța musculaturii, spiritul de inițiativă și de autodeterminare, frumusețea și inteligența, demnitatea, noblețea și armonia, aroganța și veșnica tinerețe a spiritului, toate sunt particularități ce trebuie observate dincolo și mai presus de „mantia" lui regală de păr mătăsos.

C. G.

Feng Shui în casa dumneavoastră

Yin și Yang este un principiu fundamental în feng-shui, acestea sunt două energii care se opun, dar se completează, pentru a forma un tot, un întreg. În China, yin este considerat ca fiind energia feminină, iar yang, energia masculină. Yin este recele, slabul și receptivitatea, yang este caldul, forța, acțiunea și creația. În materie de decor, elementul yin este reprezentat de formele rotunjite, de materialele senzuale și nuanțele pastelate. Yang este simbolizat de formele colțuroase, de unghiuri, materiale strălucitoare dense, de culorile vii, calde. Modificarea mediului în care trăim va influența cursul vieții, deoarece principiile feng-shui eliberează sau orientează fluxul energiei, iar aceasta ne influențează, stimulând capacitățile noastre creatoare, eliminând blocajele și ajutându-ne să trecem peste dificultăți. Nu trebuie să ne așteptăm la miracole. Modificarea apartamentului nu se va îmbogăți peste noapte și nu vă va umple de glorie. Dar, prin restabilirea armoniei în căminul dvs., vă veți simți mai bine, mai energici, dobândind în același timp calmul și seninătatea.

Antreul

este locul de primire al oaseților, dar și de tranzit, acesta este spațiul intermediar între interior și exterior. Potrivit feng-shui, energia venită din afară trebuie să poată pătrunde în casă fără să întâmpine obstacole, de aceea holul de la intrare trebuie să ofere cât mai mult spațiu, astfel se realizează un loc care permite energiilor să se armonizeze. Una dintre erorile frecvente este intrarea aglomerată (pantofi, haine, umbrele, biciclete, etajere etc.). Aceste obstacole blochează pătrunderea energiilor în casă.

În spațiul acesta al antreului, cele mai indicate nuanțe sunt acelea luminoase, deoarece intrarea primește energiile yang din exterior. Nuanțele închise nu fac decât să împiedice pătrunderea lor. Cât despre decor, acesta trebuie să fie realizat cu cât mai puține elemente, deci mobilierul greoi, somptuos și etajerele pot dispărea. Vorbind

de obiecte permise, acestea sunt: o lustră pentru iluminat, o oglindă mare, situată lateral (evitați poziționarea față în față cu intrarea deoarece împiedică pătrunderea energiei) și mai este permis un aranjament decorativ simplu. Rețineți: faceți ordine frecvent, nu lăsați hainele la intrare sau încălțămintea nepurtată, lăsați să pătrundă energiile în casa dumneavoastră.

***

Câteva pietre decorative, dispuse la intrare, sunt suficiente pentru a face să pătrundă în casă energia telurică.

Ela Falcă

Violeta africană

Violeta africană este una dintre cele mai des întâlnite plante de apartament. Este scundă, are frunziș compact și păros, de culoare verde închis. Florile apar deasupra rozetei de frunze și au culori diverse: violet, albastru, roz, alb și grena. Varietățile noi de violete au flori simple, dar și duble sau semiduble. De asemenea, varietățile bicolore sau cu margini dantelate, de alte culori, sunt foarte populare.

Dacă li se oferă condiții potrivite, violetele pot înflori continuu.

Solul recomandat este format din turbă, pământ de frunze și perlit sau nisip. Acesta trebuie să fie suficient de poros pentru a lăsa surplusul de apă să treacă fără probleme.

Atunci când vă procurați o violetă trebuie să aveți grijă ca întreaga rozetă de frunze să fie deasupra solului (bine presat de jur împrejurul plantei). De asemenea, un sol mai uscat sau unul îmbibat cu apă va duce la moartea plantei.

Violetele se transplantează o dată pe an în sol proaspăt. Dacă planta are mai multe rozete de frunze, atunci puteți folosi ghivece mai mari. Trebuie însă să știți că rădăcinile violetei sunt mici și nu ocupă întreg ghiveciul. Dacă veți folosi un ghiveci mult mai mare decât are ea nevoie, umezeala se va acumula la bază și, încet, rădăcinile care ajung spre această zonă se vor sufoca, iar planta se va vesteji. De aceea se recomandă, atunci când sunt mai multe rozete de frunze ale aceleiași plante sau când vreți să faceți mici aranja-

mente florale, să folosiți ghivece spațioase, dar puțin adânci și care neapărat să aibă găuri de scurgere pentru apa suplimentară.

Transplantarea se face cu grijă, pentru a nu răni rădăcinile. Le curățați de pământul vechi, le replantați în sol proaspăt și în ghiveci dezinfectat și în câteva săptămâni veți vedea cum planta va reveni la viață. Ea se înmulțește foarte ușor primăvara, prin butași de frunze înrădăcinați în perlit sau nisip. Se mai folosește și pământ de grădină sau turba, dar cu multă prudență. Trebuie să știți că sunt varietăți de violete care se înmulțesc foarte ușor prin butași de frunze și altele, care preferă înmulțirea prin rozete mici, desprinse din planta mamă.

În privința temperaturilor preferate de violete, acestea sunt cele întâlnite în locuințele noastre (18-23 gr C). Lumina oferită de ferestrele caselor noastre este foarte bună, mai ales cele care sunt orientate către est sau nord. Feriți-le totuși de soarele direct vara, pentru că acesta le va consuma rezervele de apă.

Solul trebuie păstrat mereu reavăn, dar nu îmbibat cu apă și niciodată nu udați planta peste frunze sau numai prin tăvița de la bază. Dacă veți uda planta peste frunze îi va putrezi în curând miezul și o veți pierde. Dacă o veți uda numai prin farfuriuța de la bază, nu va avea umezeala suficientă și se va usca. Cea mai bună metodă pentru a avea o violetă sănătoasă este să-i oferiți un sol care păstrează suficientă umezeală și să o udați pe deasupra ghiveciului, fără să-i stropiți vreun pic frunzele cu apă. Udarea excesivă este cauza pentru care mulți grădinari începători își pierd plantele.

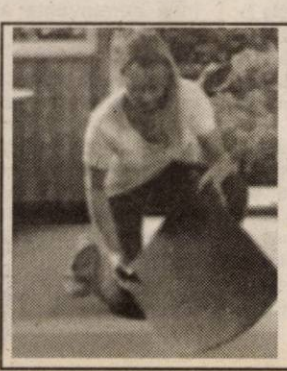

Mochete modulare

Când este vorba despre acoperirea pardoselilor, mocheta modulară îmbină cerințele funcționale cu cele estetice și oferă avantaje nemaiîntâlnite la alte acoperiri. În timpul ultimelor două decenii, conceptul de modul a câștigat din ce în ce mai mult teren, deoarece spațiile moderne au devenit mult mai deschise și flexibile. Mai ales în birourile unde pereții demontabili permit schimbarea ușoară a configurației încăperilor, iar accesul la instalațiile de încălzire aflate sub podea trebuie să se facă ușor, nevoile dictează creșterea flexibilității în întreaga mobilare, inclusiv a materialului ce acoperă pardoseala. În cazul mochetei modulare, aceasta poate fi înlocuită rapid doar în zonele cu grad mare de uzură, ceea ce scade substanțial costurile și efortul general de reamplasare.

Invitație la teatru

A patra premieră...

Sala Studio

Aseară, la Sala Studio a Teatrului de Stat Arad, a avut loc cea de-a patra premieră a stagiunii - **„Domnișoara Iulia"**. Cu acest spectacol s-a inaugurat cocheta Sală Studio a teatrului, care a fost renovată și reamenajată, astfel încât în prezent este poate cea mai modernă sală de teatru din țară. Deși mai lipsesc anumite dotări (instalația de lumini, spre exemplu), conducerea instituției a decis că e momentul ca sala să fie pusă în valoare, chiar dacă la anumite capitole tehnice se mai improvizează. La premiera de ieri, accesul s-a făcut pe bază de invitații, deoarece numărul ideal de locuri a fost limitat la 104. (Trebuie spus - locuri atât comode, cât și de bun gust, cum rar mai întâlnești într-o sală de teatru). Însă, începând de vineri, 28 noiembrie, adică de la următoarea reprezentație cu „Domnișoara Iulia", spectacolul este deschis publicului. De altfel, conducerea teatrului, ne-a asigurat că în fiecare vineri, la Sala Studio vor fi reprezentații, atât din cele care au avut deja premiera, cât și altele noi. Următorul spectacol în pregătire la Sala Studio va fi pe un text de Matei Vișniec.

Regizorul

Opțiunea pentru acest text a aparținut regizorului spectacolului, **Laurian Oniga**, aflat la a doua montare cu „Domnișoara Iulia". Prima a fost pe când regizorul era student în anul II la Institutul de Teatru și în rolurile principale au jucat atunci Maia Morgenstern și Stelian Nistor. De menționat că Maia Morgenstern a reluat rolul Iulia, la Sala Amfiteatru a Teatrului Național București, unde l-a avut ca partener pe actorul Mircea Rusu. Așadar - un text de care un regizor se simte foarte atașat și pe care l-a studiat ani de-a rândul - iată una din premisele unui act teatral reușit.

Caracterul de studiu pe care îl îmbrăca atunci spectacolul lui Oniga s-a păstrat și la montarea arădeană, și nu la întâmplare, ci ca o intenție a regizorului, pe care nu îl interesează un spectacol care „e gata", ci unul care să trădeze **„neliniște și îndoială"**. Același lucru l-a cerut și interpreților - **Liliana Balica, Bogdan Costea** și **Mariana Tofan-Arcereanu** - să nu joace **„ca la teatru"**, ci mai degrabă ca la un joc de șah, unde se acumulează tensiuni, concentrare, energii. În ceea ce și-a propus regizorul, spectacolul cu „Domnișoara Iulia" ar trebui să conducă la acea stare a **„întâlnirii cu ceva foarte special, cu altceva decât suntem obișnuiți în mod curent să trăim"**. **„Dacă spectacolul este modern sau clasic, nu mă interesează**, consideră Laurian Oniga. **El este experimental, asta da".**

Foto: Margareta Szegö

Regizorul răspunde și provocării actualității montării sale cu „Domnișoara Iulia". **„În România de azi, trăim într-o lume a lui Jean, a servitorilor, care încearcă să ne impună conduita lor, felul lor de a gândi. Îi vedem peste tot, la televizor vedem mulți Jeani. Se îmbracă cu haine Armani, își fac vacanțele la Nisa, dau lecții de comportament, dar în ei se ascunde o fiară. Ei ne distrug plăcerea de a trăi autentic"**, afirmă regizorul. **„Aristocrația autentică a dispărut. Suntem la descreția lui Jean"**, adaugă pesimist.

Revenind la echipa care a realizat spectacolul, regizorul Oniga nu ezită să o numească **„o echipă extraordinară, de vis"**. Celor trei actori din distribuție, li se adaugă realizatorii spectacolului: **Onisim Colta** (scenografia), **Oana Văran Goia** (costumele), ing. **Lucian Moga** (light-design) - poate cel mai bun specialist în domeniu, la ora actuală, în teatrele din țară.

Autorul

În încheiere, se impun câteva considerații asupra autorului piesei, August Strindberg, dramaturg care nu a fost jucat până acum pe scena arădeană, ca de altfel toți autorii nordici, prea puțin montați aici. Născut în 1849 la Stockholm, Strindberg începe studii universitare de medicină, pentru ca apoi, din lipsa banilor, să devină învățător. La 20 de ani ia contact cu teatrul, ca actor, însă fără succes, după care se orientează spre dramaturgie. Primește o bursă pentru a-și continua studiile umaniste, însă le lasă și pe acestea, urmând să scrie articole la ziare din capitala Suediei. Din anul 1871 datează versiunea în proză a primei sale capodopere, „Master Olof", mai apoi făcându-se cunoscut prin romanul „Camera Roșie", scris în 1879. În 1877, se căsătorește cu Siri von Essen, iar în perioada 1883-1885 pleacă cu soția și copii în Franța și apoi în Elveția, unde, cu un an mai târziu, scrie romanul autobiografic „Fiul Servitoarei". Locuiește apoi o vreme în Bavaria, apoi în Danemarca, unde continuă să scrie. În 1888 scrie drama „Domnișoara Iulia". Divorțat și recăsătorit cu ziarista austriacă Frieda Uhl, trece prin momente grele, de sărăcie, crize de demență și misticism. În 1898 începe trilogia de drame „Spre Damasc", în care se regăsesc elemente de creștinism, ocultism și fantastic. În 1901, se căsătorește cu Harriet Bosse, urmând a scrie piesa „Dansul morții", dramă apăsătoare a vieții conjugale. În 1907, termină ciclul „Piese de cameră", care cuprinde dramele „Furtuna", „Casa arsă", „Sonata spectrelor" și „Pelicanul". În 1912 moare în plină glorie.

Cătălina Latu

La Chișineu-Criș

S-au numărat bobocii...

Sala Casei de Cultură din Chișineu Criș a devenit neîncăpătoare, săptămâna trecută, cu ocazia concursului destinat celor mai tineri liceeni. Balul Bobocilor, dar mai ales anunțata participare a formației Candy, a adus în incinta lăcașului de cultură peste 600 de tineri de toate vârstele, alături de profesori și părinți.

Organizat până în cele mai mici amănunte de către **Lucian Birta**, directorul Casei de Cultură și elevii din clasele mai mari ale Grupului Școlar Mihai Veliciu din localitate, spectacolul n-a putut fi decât o reușită.

Pentru titlul de Miss și Mister Boboc 2003 au concurat șase perechi, care pe parcursul celor nouă probe, au încântat prin farmecul și nonșalanța specifice vârstei. N-au lipsit nici întrebările de cultură generală, probele surpriză, momentele artistice prin care boboacele și-au demonstrat diverse aptitudini etc.

Juriul, format din profesori și elevi ai liceului din Chișineu Criș, a avut o misiune cât se poate de dificilă în alegerea câștigătorilor, având în vedere gradul destul de ridicat în pregătirea bobocilor. În cele din urmă, după derularea probelor, titlul de **Miss Boboc 2003** i-a revenit domnișoarei **Ladinia Tătar**, iar titlul de **Mister Boboc** l-a câștigat **Alexandru Pop**. Dacă la podiumul băieților nu prea au existat comentarii, la cel al fetelor au existat multe voci critice.

Perechile câștigătoare merită toate felicitările, dar considerăm că cel puțin una dintre concurente a fost privată, nejustificat, de un loc pe podium. Este vorba despre **Raluca Goilean**, care l-a fiecare intrare în scenă a reușit să electrizeze publicul prin prezență și naturalețe. De asemenea, am apreciat pozitiv comportarea drăguță și originală a domnișoarei **Reka Mate.**

Momentul final s-a desfășurat pe melodiile arhicunoscute ale fetelor de la **Candy.** Deși au ajuns pe ultima sută de metri, obosite din cauza drumului făcut până la Chișineu Criș, Giulia și Monica au fost de-a dreptul entuziasmate de reacția publicului. Însoțite de doi dintre dansatorii trupei, fetele au cântat aproape o oră, spre deliciul spectatorilor, care le-au acompaniat la toate melodiile.

După spectacol, cele două „bomboane" au fost cazate, în cele mai bune condiții, la internatul liceului. La plecare, Monica și Giulia au declarat că vor reveni cu plăcere în micuțul orășel de pe Criș, unde prezența lor a fost atât de apreciată.

În încheiere, o notă bună pentru cei patru prezentatori ai spectacolului, dar și pentru trupa de dans a liceului.

Sorina Ambruș

Se deapănă povești...

La inițiativa Școlii Generale „Aurel Vlaicu" (Generală 21), acțiunea bibliotecii: **„Se deapănă povești cu cărți și copii"** se va muta din sediul instituției în localul școlii. Joi, 20 noiembrie între orele 11-14, elevii claselor a III-a și a IV-a vor asculta povești și povestiri ale scriitorilor arădeni: Ligia Tomșa și Dumitru Toma. Realizator: Lucia Bibart Ionescu.

Lecție de istorie

Marți, 25 noiembrie ora 11,00, la Biblioteca Județeană „A.D. Xenopol", elevii Școlii generale nr. 1 - Arad sunt așteptați pentru a sărbători împreună Ziua Națională a României.

„Lecția" de istorie despre Marea Unire, va îmbina datele istorice concrete, evenimente și nume ale personalităților cu rol determinant în formarea României Mari cu cântecul, hora și desenul.

Expoziție de carte

Pe perioada 24 noiembrie-20 decembrie, la Biblioteca Județeană „A.D. Xenopol", va fi deschisă marelui public expoziția de carte: **Aradul și Marea Unire.**

Expoziția va puncta momentul pregătitor Unirii și Unirea cea Mare din documente, mărturii, calendare.

În cinematografele arădene

◆ **MATRIX REVOLUȚII**

Producție: 2003, SUA. Regia: Andy Wachowski, Larry Wachowski. Cu: Keanu Reeves, Laurence Fishburne, Mary Alice, Monica Bellucci, Nona M. Gaye, Lachy Hulme, Carrie-Anne Moss.

Războiul a distrus ceea ce a mai rămas din Pământ, Zion-ul fiind invadat de mașini. În timp ce Matrix Reîncărcat vorbea despre viață, Matrix Revoluții se adresează morții. **(Dacia)**

◆ **EXAMEN (TAXI CONTRA LIMUZINĂ)**

Producție: România. Regia: Titus Munteanu. Cu: Marius Stănescu, Gheorghe Dinică, Clara Vodă, Gheorghe Visu, Coca Bloos, Valentin Uritescu, Alexandra Mutu, Mihai Din Vale. Film realizat cu sprijinul financiar al Centrului Național al Cinematografiei.

În timp ce se bucură din plin de viața anilor '70, în România comunistă, un tânăr taximetrist este arestat și acuzat de o crimă oribilă. Eliberat câțiva ani mai târziu și marcat de sinistra experiență, el încearcă să înțeleagă ce s-a întâmplat și ajunge în fața unei dileme: are dreptul să se răzbune? **(Mureșul)**

◆ **COPOI DE HOLLYWOOD**

Producție: SUA. Regia: Ron Shelton. Cu: Josh Hartnett, Harrison Ford, Lou Dimond Phillips.

Să fii detectiv de Hollywood este doar o a doua ocupație din care să câștigi un ban cinstit. În citadela filmului sunt cu siguranță lucruri mult mai importante și interesante de făcut. Când „vechea gardă" face echipă cu „noua generație" în mod sigur unul trage „häiș" și altul „cea", iar ce rezultă nu poate fi decât o comedie polițistă.

O crimă inexplicabilă în lumea muzicii rap, la Hollywood, declanșează ancheta criminalistică de rigoare. Cei doi „copoi" trimiși să caute urmele sunt din generații diferite, având fiecare probleme personale care le mai pun și bețe în roate. Joe Gavilan (Harrison Ford) este un veteran în meserie, dar cam cu nasul pe sus iar pertenerul lui, K.C. Calden (Josh Hartnett), este mult mai interesat de activități extrapolițienești ca yoga sau o carieră de actor. Cei doi sunt puși să ancheteze crima și chiar reușesc după multe peripeții comice. **(Studio)**

◆ **TOTUL SAU NIMIC**

Producție: SUA. Regia: Mike Leigh. Cu: Timothy Spall, Lesley Manville, Alison Garland, James Corden, Katherine Hunter.

Iubirea lui Penny pentru partenerul său, șoferul de taxi Phil, s-a cam evaporat. El este un tip gentil, filozofic, iar ea lucrează drept casieră la un supermarket. Fiica lor Rachel face curat într-un azil de bătrâni; fiul lor Rory este șomer și foarte agresiv.

Nu prea mai există bucurie în viața lui Phil și a lui Penny... Însă când fiul lor Rory se îmbolnăvește și trebuie dus de urgență la spital, ei se apropie din nou foarte mult și își redescoperă iubirea.

„All or NOTHING" se petrece într-o casă londoneză de-a lungul unui week-end și spune de asemenea povestea unei serii întregi de vecini ai lui Penny și Phil. Unii dintre ei se vor implica în criza lui Rory și cu toții vor trăi o călătorie emoționantă. **(Studio. Sala mică)**

Simpozion despre ... libertatea religioasă

Prefectura Arad în colaborare cu Asociația pentru Apărarea Libertății Religioase „Conștiință și Libertate" organizează simpozionul **„Drepturile Omului și Integrarea Europeană, cu aplicare la libertatea religioasă"**. Simpozionul va avea loc în data de 25 noiembrie 2003, de la ora 9, în sala de ședințe nr. 70 a Consiliului Județean Arad. Vor participa: Carlos Puyol, vice-președintele Association Internationale pour la Defense de la Liberte Religieuse, asociație cu statut consultativ la ONU și Consiliul Europei, Dr. Constantin Cuciuc, cercetător, conducător al cabinetului de sociologie a religiilor, Institutul de Sociologie al Academiei Române, Director al Direcției de Studii și Cercetări, Ministerul Culturii și Cultelor, reprezentanți ai guvernului, parlamentului, instituțiilor de stat și bisericești, organizațiilor neguvernamentale cu preocupări în domeniul drepturilor omului.

Simpozionul își propune să promoveze dialogul și să supună dezbaterii modalitățile de promovare a armoniei sociale și implicarea instituțiilor vizate în rezolvarea problemelor societății.

Noi achiziții de carte la Biblioteca Județeană A.D. Xenopol

Din noile achiziții la Biblioteca Județeană A.D. Xenopol vă recomandăm următoarele titluri de cărți:

■ Mariani, Fosco - **Tibetul secret**

Spre deosebire de „exploratorii" anteriori ai Tibetului, care au căutat cu orice preț excepționalul, Fosco Mariani se afundă în intimitatea umană tibetană surprinzând cu căldură și talent artistic aspecte încă nerelevante ale vieții tradiționale de pe „Podișul Lumii".

Lucrarea tradusă pentru prima dată în limba română cucerește prin noutate și imprevizibil fiind totodată și un veritabil roman de aventuri.

■ Christie, Aghata - **Misterioasa pace sufletească**

■ Christie, Aghata - **Cursa de șoareci**

Născută în 1891 la Torquay (Devon) și decedată în 1977 la Wallingford, Oxfordshire, Agatha Christie este una dintre cele mai cunoscute autoare de romane polițiste. Până în anul morții ea a scris peste 80 de romane polițiste, numeroase nuvele precum și 20 de piese de teatru. Cărțile sale au fost traduse în aproape 100 de limbi.

Misterioasa pace sufletească și **Cursa de șoareci** (piesă adaptată ca roman) apar în Colecția „Christie". Mileniul III și vin să întregească colecția de romane polițiste deja existentă în biblioteca județeană, cărți savurate în special de cei tineri.

■ Dumitrescu, Dan - **Ziua terorii, 11 septembrie 2001**

Pe parcursul celor 630 de pagini, autorul încearcă să reconstituie tragicele evenimente de la 11 septembrie 2001 din SUA. Sunt puși în scenă oameni obișnuiți în luptă cu un destin potrivnic, teroriști, drame sfâșietoare, curaj și solidaritate, totul culminând cu scene terifiante. De la primele rânduri și până la ultima pagină a lucrării cititorul simte și suferă alături de personajele cărții cu care ajunge să se identifice.

Ziua terorii... este un roman tulburător, un mesaj al luptei împotriva terorismului.

■ Toma, Dolores - **Despre grădini și modurile ei de folosire**

Dolores Toma este profesor la Facultatea de limbi și literaturi străine a Universității din București și conduce doctorate în domeniul literaturii franceze. Lucrarea de față se constituie în muncă de pionierat. În viziunea autoarei „să spui că grădina de apartament reprezintă o operă de artă este un truism pentru un francez, dar nu și pentru un român, care vede în ea un colț de natură miraculos, o tocmeală dumnezeiască în textură urbană".

Corespondență din Sydney-Australia de la Cosmin Trif

Românii de la capătul lumii

O călătorie până în Australia înseamnă parcurgerea a peste 20.000 de km în aproape 40 de ore, dintre care 23 în aer. Cei care aleg relația Budapesta-Zurich-Hong-Kong-Sydney sunt nevoiți să facă o escală de aproape 8 ore pe tărâm asiatic, într-un aeroport care ai senzația că nu se mai termină.

Pe măsură ce te îndepărtezi de Budapesta serviciile aeriene cresc exponențial în tot ceea ce înseamnă calitate și promptitudine. Astfel, deși aeronava companiei Swiss a ajuns în întârziere la Zurich, elveții s-au mișcat mai ceva ca un ceasornic, izbutând să dea verde spre Hong-Kong într-un timp record. Cred că pot spune fără teamă să greșesc că ultimii oameni agitați, mă refer la funcționari, i-am văzut pe aeroportul maghiar. În timp ce la Hong-Kong angajatorii aeroportului, prin modul în care își fac meseria, par a fi desprinși de pe o altă planetă. Dând dovadă de o răbdare ieșită din comun, aceștia sunt în stare să stea de vorbă cu un pasager zeci de minute, răspunzându-i la întrebări tot timpul cu zâmbetul pe buze.

Cu cât aeroporturile întâlnite erau mai mari, cu atât ele beneficiau de dotări și servicii mai bine organizate. La Zurich și Hong-Kong, de exemplu, călătorii aflați în tranzit au avut de parcurs mai bine de 1 km de la terminalul sosire la terminalul îmbarcare trecând prin zeci de incinte și culoare, în doar câteva zeci de minute. Orice nelămurire este rezolvată cu promptitudine de armata de funcționari postați din 10 în 10 metri.

Între SARS și ... pesta porcină

În ceea ce privesc măsurile de securitate, mă refer la controalele bagajelor și verificarea identității, n-am observat nici un exces de zel din partea autorităților, toate operațiunile făcându-se discret și operativ. Înainte de a ajunge în Hong-Kong, ca și în drumul spre Sydney, pasagerilor li s-a cerut să completeze niște chestionare legate de sindromul SARS. Totodată, fiecare persoană a primit câte un pliant în care îți explica cum trebuie să procedezi în cazul în care apar anumite simptome, timp de două săptămâni după ce ai părăsit Asia.

Înainte de a a ateriza la Sydney, nerezidenții au avut de completat ultimul formular cu date privitoare la scopul vizitei

O lume la care mulți români... visează

lor în Australia, dar și al componenței bagajelor. Interesant de remarcat faptul că australienii nu permit introducerea de pământ în țară, chiar dacă acesta se găsește pe pantofi, de exemplu. Or fi auzit ei ceva de pesta porcină din Europa, nu-i așa?

Diaspora

Spre deosebire de Statele Unite sau Canada, diaspora românească din Australia este mult mai redusă numeric dar și în ceea ce privește prezența sa în viața comunității. După cele mai recente statistici în țara cangurilor trăiesc circa 15.000 de români, grupați în principal în 3 mari orașe: Melbourne - 5000, Sydney - 4000, și Brisbane - 2000. Astăzi, în Australia ființează câteva asociații ale românilor, care, alături de biserici se implică în diverse activități comunitare în scopul păstrării tradiției și limbii române. Cea mai energică și totodată cea mai longevivă - înființată acum 50 de ani - este Asociația Românilor din Australia ARA, din Sydney, condusă de către domnul Mihai Maghiaru. Asociații asemănătoare, înființate mai recent, există și la Melbourne, Brisbane, Adelaide, etc. Din păcate însă acestea nu reușesc să adune în jurul lor prea mulți membri, ceea ce înseamnă că și activitățile desfășurate nu capătă anvergura dorită. În afară de susținerea unor acțiuni comune - concursuri de poezie, picnicuri, spectacole, etc. organizate cu diverse ocazii, ARA, de exemplu, se poate mândri cu editarea publicației bilunare - Buletin de informații -, coordonată tot de către Mihai Maghiaru. Arădean de origine, plecat din țară în urmă cu 56 de ani. Mihai Maghiaru reprezintă o figură aparte în rândul diasporei românești din Australia, reușind să trezească în cadrul ARA un interes deosebit pentru tot ceea ce înseamnă România.

La M. Maghiaru surprinde nu în ultimul rând sinceritatea cu care vorbește despre români și România... „Dacă măcar unu la sută dintre români s-ar implica în activități comunitare alta ar fi astăzi situația" precizează dl. Maghiaru. El spune că începând din 1980 încoace, comunitatea românilor din Australia a început să se dezbine cu fiecare an. Din păcate, nu rare sunt cazurile când românilor le este rușine să spună că sunt români". Mi s-a întâmplat de multe ori să aud vorbind românește pe stradă iar când încercam să intru în dialog cu persoana respectivă, aceasta să se prefacă că nu înțelege despre ce este vorba, ignorându-mă pur și simplu. Știu că e dureros, dar asta e adevărul și noi n-avem dreptul să-l ascundem" declara Mihai Maghiaru. Președintele ARA este însă convins că pentru toate aceste lucruri „nu oamenii sunt vinovați ci sistemul care ia măcinat atâta amar de vreme".

Deși nu agreează actuala guvernare de la București, ARA întreține relații permanente cu reprezentanții autorităților române din Australia. Astfel, cu ocazia referendumului pentru modificarea Constituției, ARA a editat în ediție specială a Buletinului prin care încerca să explice românilor din Australia care sunt și în ce constau modificările legislative. „Noi nu am spus nimănui niciodată cum să voteze, atâta doar că ne-am străduit să le prezentăm oamenilor situația obiectivă, pentru a putea lua ulterior o decizie în deplină cunoștiință de cauză" declara M. Maghiaru, președintele ARA.

Chiar dacă majoritatea australienilor trebuie să se gândească pe unde e așezată Europa pe hartă, cei mai mulți dintre ei au auzit cel puțin o dată nume precum Nadia Comăneci, Ilie Năstase, Ivan Patzaikin sau Ion Țiriac. Aceștia, alături de români australieni deveniți specialiști reputați în domeniile în care lucrează ne fac să tresărim, măcar pentru o clipă, atunci când cineva din jurul nostru pronunță cu gravitate „Ah, România".

Faptul divers pe glob

La 68 ani Pavarotti mai vrea un un copil

Celebrul tenor italian Luciano Pavarotti (68 de ani) a anunțat că se va căsători în decembrie cu mama fetiței sale și că dorește să mai aibă încă un copil, după ce fratele geamăn al fetiței a murit înainte de naștere. "L-am pierdut pe fratele geamăn a lui Alice și, dacă aș ști că o altă sarcină ar decurge normal, aș spune că doresc imediat un alt copil", a spus Pavarotti într-un interviu publicat în ediția de duminică a cotidianului german Bild. Nunta lui Pavarotti cu Nicoleta Mantovani (34 de ani), fosta sa secretară, va avea loc pe 13 decembrie în Modena, în nordul Italiei. Tenorul italian mai are trei fiice dintr-o căsnicie anterioară.

Un fotbalist prea frumos

Fostul fotbalist argentinian Diego Maradona este de părere că mijlocașul englez David Beckham este prea drăguț pentru un fotbalist și că arată mai degrabă ca o femeie, informează luni site-ul britanic de știri online Ananova, consultat de Rompres. Într-o declarație făcută la Beijing, unde și-a promovat o nouă autobiografie, Maradona a spus: "Beckham este prea drăguț pentru un teren de fotbal. Este atât de drăguț că arată ca o femeie. Este un bun fotbalist, dar nu o vedetă mondială". Maradona, al cărui gol dat cu mâna a dus la eliminarea Angliei de la Campionatul Mondial de fotbal din 1986, a adăugat cu maliție: "Este într-adevăr păcat că Beckham este englez". Fotbalistul argentinian nu a ratat ocazia să-l atace pe Beckham nici în cartea sa, afirmând că David este obsedat de soția sa și că nu dedică suficient timp fotbalului.

Un hoț a uitat să-și facă orificii la cagulă

Un hoț de bănci din Modesto (California) a uitat să-și facă orificii la cagula pe care și-a pus-o pe figură pentru a nu fi recunoscut, transmite joi site-ul britanic de știri Ananova, recepționat de Rompres. Cu toate acestea, martorii au declarat că bărbatul a ridicat puțin cagula pentru a putea vedea pe unde calcă, dar chiar și așa a trebuit să meargă "pe pipăite". În pofida acestor dificultăți, hoțul a reușit să fugă cu banii și a fost văzut ultima oară conducând o mașină, însoțit de un complice, potrivit poliției. Suspectul a fost descris de martori, care au spus că acesta era îmbrăcat cu o cămașă roz, purta mănuși albe de grădinărit și blugi mulați. "Pe când se grăbea să părăsească banca, a uitat în ce parte sunt balamalele ușii, s-a lovit de cadrul de metal al ușii, s-a izbit și cu capul și și-a pierdut pălăria", a povestit detectivul Thomas Blake.

Crăciun... înmiresmat

Pentru a descuraja eventuali hoți, Universitatea din Minnesota își va acoperi pomii de Crăciun cu un "parfum" usturător pe care-l pulverizează de obicei sconcșii atunci când sunt amenințați, transmite joi site-ul britanic d. Reprezentanții universității intenționează să "înmiresmeze" între 400 și 500 de brazi cu câteva kilograme din acest ingredient natural. La câteva ore după pulverizare, vremea rece "maschează" mirosul de sconcs, dar dacă hoții duc brazii în casă, din cauza căldurii aceștia vor începe să miroasă urât.

Anecdote cu scriitori

■ Dramaturgul suedez August Strinberg, aflându-se la țară, s-a îmbolnăvit grav. Medicul de acolo, care l-a consultat, nu i s-a părut lui Strinberg de ispravă.

– E ceva grav, doctore? l-a chestionat el.

– Nu, nu cred. Și eu am suferit de această boală, dar acum, precum vedeți, sunt sănătos, i-a răspuns medicul.

– Da, doctore, dar pe dumneata te-a tratat alt medic, i-a replicat dramaturgul.

■ Peter Ustinov, autor dramatic și actor, relata că fiind la Londra a fost jefuit noaptea de un tâlhar.

– Și păstrez o amintire de neuitat, pentru felul politicos cu care a procedat. Mi-a ieșit înainte cu revolverul îndreptat spre mine și, pe un ton blând, mi-a spus:

– Ajutați, vă rog, pe un om care nu mai are nimic în viață în afară de acest revolver! Și, mișcat, i-am dat până și haina de pe mine...

■ Sacha Guitry era vizitat întotdeauna în cabină (când juca, nu scria!) de foarte multă lume, printre ei și intruși antipatici. Și, într-o seară, a trebuit să-i promită unuia din spața aceasta că va lua masa cu el. Îndreptându-se spre ușă, Guitry se grăbi să-i spună secretarului: „Vei scrie cretinului că nu pot lua masa cu el...". În aceeași clipă observă că vizitatorul nu ieșise din cabină și, cu sânge rece, completă: „... fiindcă mi-am dat întâlnire cu acest domn".

Vestimentară

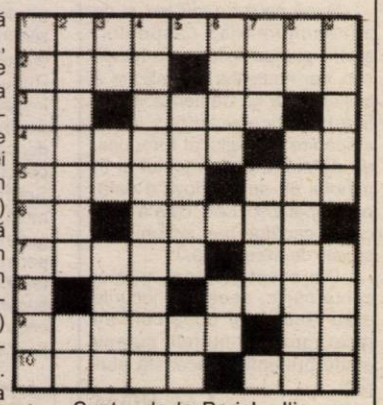

ORIZONTAL: 1) Fustă lungă și foarte largă, susținută în interior de arcuri subțiri de oțel, la modă pe la mijlocul secolului XIX. 2) Hainele călugărilor - Câinele Deltei cu blană prețioasă. 3) În togă! - Anexă moto. 4) Pipetar țărănesc fără mâneci (dim.) - Dan Croitoru. 5) Întăritură, în dreptul călcâiului, la ciorapi - Strigăt de cioară. 6) În palton și-n pantaloni! - Partea de jos a unei rochii. 7) Răsfrânte pe piept, la haină (sg.) - Hopa! hop! 8) În țări... la țară! - Pânză subțire de bumbac. 9) Haină țărănească, lungă și mițoasă - Mâneci de raglane! 10) A uimi, a impresiona prin ținuta neobișnuită, extravagantă - Acoperământ de cap pentru musulmani.

VERTICAL: 1) Specialiste în confecționarea obiectelor vestimentare. 2) Paltoane la care mâneca pornește de la răscroiala gulerului - Ape! 3) Sunt... de la Paris! - Ilic... cu pană! - Sezonul în care te poți îmbrăca ușor. 4) Fără pălărie. 5) Urcă sus pe scenă... costumat pentru a cânta într-o operă - Partea de sus a cămășii! 6) Cinstit - În capul oaselor! 7) Individ - Pălărie pentru moți. 8) Neo! - Aranjarea unui obiect de îmbrăcăminte în cute dispuse artistic. 9) Pânză de bumbac, rară și subțire - Lucrat cu flori sau cu modele, vorbind despre țesături.

Insulta adusă Jocurilor Olimpice - pedepsită

Insultarea Jocurilor Olimpice de la Atena, conform obiceiului unor huligani din fotbalul elen, va fi pasibilă cu trimiterea în judecată a celor care se fac vinovați de asemenea acte odată cu adoptarea unei noi legislații, a anunțat marți ministrul elen al sporturilor, Yiorgos Lianis, citat de agenția de presă. Lianis a anunțat marți, în cadrul unei conferințe de presă, că în legea propusă pentru combaterea violenței pe stadioanele elene sunt prevăzute pedepse cu închisoarea pentru insulte împotriva Jocurilor Olimpice, consumul de alcool, injurii rasiste sau antinaționale, în special împotriva imnului elen. Suporterii clubului PAOK Salonic și-au făcut un obicei din a profera sloganuri ostile Jocurilor cu ocazia meciurilor cu echipele rivale din Atena, Olympiakos, Panathinaikos și AEK. De asemenea, grupuri de extrema stângă sau anarhiste și-au exprimat ostilitatea față de Jocurile Olimpice.

T.N.T.- despre industria muzicală din Capitală:

„Bucureștiul? O junglă pe ciment!"

Pe fetele de la TNT le-am întâlnit recent la balul bobocilor Liceului Tajovsky din Nădlac. Cunoscute mai ales prin melodiile „Ani de liceu" și „Asta e...." , TNT formează una dintre cele de succes trupe feminine românești. Tisha, Laura (Lala) și Andreea (Dea) - într-un cuvânt T. N. T. În urma unui sondaj realizat de revista de specialitate „Popcorn", T. N. T. a fost desemnată „cea mai tare" trupă feminină din România.

- Cum a fost la Nădlac?

- Superb! Publicul a avut reacții frumoase chiar și la piesele noastre mai noi. În general publicul din Ardeal și Banat ne iubește. Dar și noi pe el... Oricum în această zonă de țară este o altă lume, un alt stil de viață.

- Ce pregătiți pentru fanii voștri?

- Acum suntem foarte ocupate cu balurile, cu spectacolele. O să scoatem ceva... Un nou hit probabil...

- Cum e Bucureștiul în comparație cu această parte de țară?

- Acolo e viața mult mai agitată. E o junglă pe ciment... Fiecare pentru el - cam asta e industria muzicală în Capitală. Foarte multe personaje superficiale și cu prejudecăți... Banii - și tot ce e legat de ei - sunt pe primul plan. Haine...fițe...

- Cum e viața de liceu pentru trei artiste de succes?

- E frumoasă. Cu noi sunt și profesorii mai înțelegători.

- Sunteți în clasa a XII-a. Urmează BAC- ul. O să luați și voi zece, ca Andreea Antonescu?

- Nici chiar așa. Dar sperăm să trecem onorabil de examene. Apoi ne gândim să dăm la facultate.

- La ce facultate?

- Laura merge la ATF. Noi două nu știm încă. Suntem puțin dezorientate. Ne lăsăm purtate de val și trăim clipa.

- Când mai ajungeți și pe la Arad?

- Noi sperăm să ajungem cât mai curând. Drumul este obositor dar toți nervii trec când găsești un public cald, care trăiește odată cu tine.

Olimpiu Bulzan

Președinții au cuvântul înaintea derbyului Tricotaje - UTA

Astăzi, de la ora 11,00, pe terenul „Central" din Ineu, CS Tricotaje și FC UTA se confruntă pentru prima oară în istorie într-un meci oficial din cadrul campionatului național de fotbal. Angrenate în seria a III-a a Diviziei B, combatantele au obiective total diferite, adjudecarea celor trei puncte în partida din această dimineață fiind percepută ca un pas înainte pentru atingerea acestor obiective. Până mai ieri foarte buni prieteni, Paul Flueraș și Călin Chișbora, președinții celor două grupări, se află într-un moment de cumpănă a relației lor și - din câte se pare - nu au ajuns la nici un fel de înțelegere privind întâlnirea directă. Declarațiile lor stau mărturie acestui fapt...

Paul Flueraș: „Cel mai bun să câștige!"

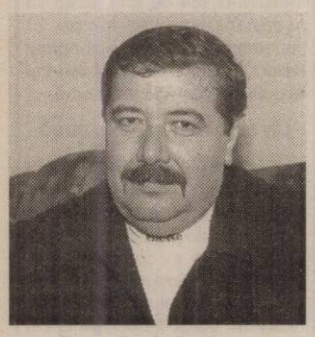

„Sper să asistăm la un meci frumos, iar cel mai bun să câștige. Le promit celor care vor veni la meci că nu va fi nimic necurat la mijloc. Pentru că în tabăra noastră starea de spirit nu e tocmai bună și pe deasupra mai avem și câțiva jucători de bază accidentați trebuie să recunosc că UTA e favorită. Doar printr-o mobilizare exemplară și o dăruire dusă până la sacrificiu vom putea răsturna calculele hârtiei, altfel...E păcat că o competiție sportivă a deteriorat o relație de prietenie sinceră. Sper ca după meci eu și domnul Chișbora să ne strângem din nou mâinile ca niște buni amici."

Călin Chișbora: „Suntem favoriți, dar mingea e rotundă"

„Știu un singur lucru, trebuie să câștigăm la Ineu pentru a ne menține poziția în clasament. Nu se pune problema vreunei înțelegeri, meciul se va juca pe gazon. Prin prisma locului în clasament, palmaresului și a formei sportive a unor jucători superiori valoric adversarilor, UTA e favorita acestei întâlniri. Să nu uităm - însă - că mingea e rotundă, iar Ineul este o echipă foarte bună pe teren propriu. Bineînțeles că voi accepta invitația la meci a președintelui Flueraș. Voi sta alături de dânsul și vom comenta amical evenimentele din teren."

Călin Mnerie

Handbal masculin

Obiectiv ratat

În primul meci al turneului cu numărul trei din cadrul Superligii Naționale de Handbal, UAV Sabina Arad a pierdut în fața Universității Craiova cu scorul de 29-27. Dacă la pauză elevii lui Ștefan Deacu și Titi Ionescu aveau un avantaj de un gol (15-14), în a doua parte a jocului, pe fondul lipsei de experiență ce a dus la ratări exasperante, balanța s-a înclinat în favoarea „juveților". Pierzând în fața craiovenilor, arădenii au ratat de fapt obiectivul propus pentru turneul de la Sfântu Gheorghe, căci e improbabil ca în partidele de azi, cu Steaua și mâine, cu Universitatea Cluj, UAV Sabina să se poată ridica la nivelul adversarelor.

C. Mnerie

Baschet masculin

Să mori de ciudă, nu altceva!

Considerată victimă sigură, echipa vicecampioană a României, West Petrom Arad s-a aflat atât de aproape de un rezultat „bombă" în „bârlogul" ploieștenilor de la Asesoft, încât îți vine să mori de ciudă că s-a scăpat ocazia realizării unei surprize de proporții. Diferența dintre galonații elevi ai lui Dragan Petricevici și „petroliștii" arădeni a fost de doar două puncte, 79-77, după ce la pauză West Petromul chiar conducea pe tabelă cu 43-41. Fără pivoții Toroman și Mocanu, ambii accidentați și Clark, suspendat de club, „galben-albaștrii" au evoluat mai exact ca niciodată, văzându-se întrecuți pe ultima sută de metri. Iată că, până la urmă, răzbunarea „sângeroasă" promisă de fostul tehnician al arădenilor, Dragan Petricevici, nu s-a mai înfăptuit, gazdele trebuind să se mulțumească cu o victorie la limită.

C. Mnerie

Judo

Două medalii, în Polonia

La turneul internațional de judo, desfășurat, recent, în Polonia, doi sportivi arădeni au avut o comportare meritorie. Este vorba despre **Adriana Șereș** (C.S. Cimvest), care a cucerit medalia de aur la cat. +48 kg și **Norbert Kazamer** (C.S.Ș. Gloria), ocupant al locului secund în cadrul categoriei 66 kg.

A. C.

Fotbal - Divizia A

Ieri, în primele partide din cadrul rundei cu numărul 13 a Diviziei A la fotbal s-au înregistrat rezultatele:

- Universitatea Craiova - FC Oradea 4-1
- FCM Bacău - Steaua 0-0

Restul etapei programează meciurile: **astăzi, ora 13,00:** Gloria Bistrița - Petrolul, **ora 13,30:** Oțelul Galați - F.C. Național (Național TV), **ora 14,00:** F.C. Brașov - Ceahlăul P. Neamț (Prima TV), **ora 20,00:** Dinamo - Poli AEK (TVR 2); **mâine, ora 14,00:** Rapid - Unirea Alba Iulia (TV România 1), **ora 17,00:** Farul - F.C. Argeș (Național TV).

C.M.

Baschet feminin

Ultima etapă - o încununare a muncii de până acum?

Astăzi, de la ora 11, CET Govora - B. C. ICIM Arad

CET Govora a lăsat o impresie bună în urmă cu câteva luni, cu ocazia „Cupei ICIM". Sigur, niște meciuri amicale nu se pot compara cu cele oficiale, însă, atunci, echipa ce cu puțină vreme în urmă a schimbat antrenorul - a lăsat să se înțeleagă că va avea un cuvânt de spus în actualul sezon. Până acum, în afara succesului din partida cu Rapid București, formație ce nu mai înspăimântă pe nimeni, partenera de întrecere de astăzi a arădencelor nu a trecut de grupările pe care ICIM-ul le-a întrecut, Sportul ori Clujul. Cum nici un meci nu seamănă cu altul, cu siguranță că, gazdele vor face totul pentru victorie, dar, cu toate acestea, B. C. ICIM nu are de ce să nu spere la un deznodământ fericit în ceea ce o privește, iar izbânda să fie o încununare a muncii de până acum. După partida cu Olimpia, câștigată detașat de către fetele de la B. C. ICIM, antrenorul Dan Moraru spunea că, greșelile din faza defensivă pot costa formația arădeană în partida cu CET Govora. **„ Este un meci foarte important. Și este cu atât mai mult cu cât, cu această echipă ne vom întrece pentru primele patru locuri în play-off. O victorie la Vâlcea ar însemna cât două. Fetele trebuie să aibă încredere în ele, să fie conștiente de faptul că pot câștiga pe orice teren"**, a mai adăugat antrenorul Dan Moraru.

Confruntarea, ce va începe la ora 11, va fi condusă de Marian Oprea din Brașov și Victor Butuc din Constanța, delegat din partea Federației fiind desemnat Radu Drăgănescu (București).

Adela Ciolocoi

Fotbal - Divizia C

Evoluând palid, gazdele nu puteau emite pretenții

Șiriana Șiria - Frontiera Curtici 0-3 (0-2)

Stadion „Șiriana", timp bun pentru fotbal, teren acceptabil, spectatori 300. Au marcat: Militaru - min.4, Băd - min.34 și 69.

Șiria: F.Rusu - Coroban (min.58- Boicu), Văleanu, L.Rusu (min.90- Ionașcu) - Ardelean, Selegean, Negrău, Bălan, Cimbrea - Mărculescu (min.75- Popa), Iancu.

Curtici: Pap - Fâșie, Maghici, Aldea, Iova - Boloș, Stan (min.62- Ciba), Bătrânu (min.83- Culac), Militaru - Oros (min.72- M.Moț), Băd.

Au arbitrat bine: Adrian Apătean - la centru, Silviu Mocanu și Mihai Jivan - asistenți (toți din Arad).

Observator FRF: Ilie Puia - Oradea.

Cu un lot restrâns numeric, dar și valoric, pentru a spera la prea multe, formația gazdă a crezut că poate învinge Frontiera Curtici, printr-o minune. Nu de alta, dar trupa de la vamă a arătat - în ultima vreme- o poftă de joc deosebită, care i-a adus trei victorii consecutive. De cealaltă parte, elevii antrenați de Gigi Cameniță sunt amenințați de retrogradare și evoluează în fiecare meci cu sabia lui Damocles deasupra capului.

Acestea erau datele problemei, iar partida putea începe. Cu un tupeu găsit doar de câteva etape, dar mai ales când joacă pe raza județului Arad, Frontiera Curtici a atacat încă din primul minut, forțând deschiderea scorului. S-a întâmplat să se și marcheze, încă din minutul 4, atunci când faza bine lucrată de vizitatori l-a pus în poziție de gol pe Militaru, iar acesta nu putea rata de la 8 metri, doar cu portarul în față: 0-1. În continuare, oaspeții au dominat, au și irosit câteva oportunități de a se desprinde, iar în minutul 18, la o gafă a lui Fâșie, Șiria putea egala, dar Pap a amintit tuturor că a apărat și în prima divizie, blocând uluitor șutul lui Iancu, de la doar câțiva metri. Scăpați cu fața curată, cei din Curtici au continuat să preseze, dar au ratat - de multe ori - copilărește, Băd și Stan având în vârful bocancului golul desprinderii. Totuși, în minutul 34 a căzut golul ce plutea în aer, Băd aflându-se la capătul centrării lui Militaru: 0-2.

După pauză, profitând și de automulțumirea oaspeților, șirienii puteau reduce din handicap, dar neatenția la finalizare a costat trupa lui Cameniță. Încet, încet, curticenii au pus iarăși stăpânire pe mijlocul terenului, au dominat tactic meciul și în minutul 69 au mai lovit o dată, prin impetuosul Băd, care a marcat la capătul unei acțiuni personale de excepție: 0-3.

Din acest moment nu mai conta nimic, deoarece jocurile erau făcute, iar după cum au jucat, gazdele nu mai puteau emite pretenții la această partidă.

Leo Sfâra

Conducerea și-a făcut datoria, echipa...

UAV Telecom Arad - Someșul Satu Mare 0-3 (0-2)

Stadion Telecom din Micălaca. Timp superb. Gazon bun. Spectatori: 150. Șuturi la poartă: 8-6. Șuturi pe poartă: 6-4. Cornere: 10-4. Au marcat: Șuteu min. 22, Nicola min. 45 și min. 73.

Formații - UAV Telecom: Marinca jr. - Cati, Roșca, Savin, Lăzău, Szellelky, Gligor, Oiță, Oprescu, N. Mitu, I. Ardelean (min. 55 - Heteș). Antrenor: Marius Grad. Someșul: Pascu-luhasz, Vulpeș, D. Ardelean, Oros, Jofi, Aioanițoaiei, Șuteu (min. 81 - Sasu), Sima, Cârjan (min. 68 - Gurgus), Nicola (min. 85 - Țou). Antrenor: Liviu Năstruț.

A arbitrat bine: Dănuț Maghiar (Baia Mare) - centru; Iulian Balaj și Ioan Blaj (ambii din Ștei) - asistenți. Observator F.R.F.: Adrian Manea (Timișoara).

Cartonașe galbene: Lăzău și N. Mitu, respectiv Oros, Jofi, Șuteu și Aioanițoaiei.

Jucătorul meciului: Nicola (Someșul).

● Penibilă evoluția jucătorilor „telefoniști" la ultima apariție în fața puținilor suporteri din Micălaca. ● Elevii lui Marius Grad au fost de nerecunoscut, N. Mitu ori Ardelean, fotbaliști cu experiență, ocupându-se mai mult de vociferări decât de fotbal. ● Oaspeții au venit cu lecția apărării bine învățată, iar pe contraatac au lovit fără milă de trei ori. ● În min. 22, Jofi pasează în întâlnire pentru Șuteu, care din 8 m șutează fără speranțe pentru portarul Marinca, 0-1. ● În replică, peste cinci minute, N. Mitu „tinteste" bara. ● În prelungirile primei reprize, Ardelean are egalarea în „cap", iar pe contraatac, Nicola înscrie cu capul din 6 m, după o minge primită tot cu capul de la Vulpeș, 0-2, la pauză. ● La reluare, gazdele joacă la fel de haotic, singura lor ocazie clară fiind irosită de Ardelean (min. 61), care de la un metru n-a putut înscrie. ● În min. 73, Nicola profită de o gafă a lui „Feri-Suedezu" și înscrie printre picioarele portarului arădean, 0-3. ● De neînțeles atitudinea unor jucători ai echipei „telefoniste", care au făcut figurație. Asta, în vreme ce, conducerea clubului și-a făcut datoria, cel puțin în privința arbitrajului...

Daniel Scridon

Rezultatele etapei a 12-a:

Victoria Carei - CF Dej 3-1; Gloria Renel Baia Mare - Minerul Sărmășag 2-1; **Șiriana Șiria - Frontiera Curtici 0-3; Telecom Arad - Someșul Satu Mare 0-3**; Minerul Turț - Olimpia Gherla 1-0; Minerul Ștei - Mobila Șimleul Silvaniei 4-2; **Unirea Dej - West Petrom Arad 4-0.**

Clasament

1. Unirea Dej	12	10	1	1	24-7	31	(+11)
2. Fr. Curtici	**12**	**7**	**2**	**3**	**22-7**	**23**	**(+8)**
3. Carei	12	7	0	5	23-11	21	(+3)
4. M. Ștei	12	6	3	3	22-13	21	(0)
5. M. Sărmășag	12	6	3	3	18-7	21	(+6)
6. Someșul	12	7	0	5	24-16	21	(+3)
7. West Petrom	**12**	**5**	**4**	**3**	**20-17**	**19**	**(+1)**
8. O. Gherla	12	5	1	6	16-16	16	(-2)
9. Turț	12	3	4	5	11-13	13	(-8)
10. Telecom	**12**	**4**	**0**	**8**	**19-27**	**12**	**(-6)**
11. Baia Mare	12	4	0	8	14-34	12	(-6)
12. Șiriana	**12**	**3**	**2**	**7**	**14-27**	**11**	**(-7)**
13. CF Dej	12	2	4	6	11-18	10	(-5)
14. Mobila	12	2	2	8	14-29	8	(-10)

Runda viitoare (vineri, 28 noiembrie 2003): West Petrom - V. Carei, CF Dej - Renel B. Mare, **M. Sărmășag - Șiriana Șiria**, S. Satu Mare - M. Turț, O. Gherla - M. Ștei, Șimleu - Unirea Dej; **Frontiera Curtici - Telecom.**

Capii de serie pentru CE 2004

Uniunea Europeană de Fotbal (UEFA) a anunțat capii de serie pentru tragerea la sorți a grupelor turneului final al campionatului Eurpean din Portugalia 2004.

Portugalia, Franța, Suedia și Cehia vor face parte din prima urnă la tragerea la sorți programată pentru 30 noiembrie (ora 13,00, la București), la Hotelul Pavilhao Atlântico, din Lisabona. În urna B se vor afla Spania, Italia, Anglia și Germania, în urna C vor fi Olanda, Croația, Danemarca și Rusia, iar din ultima urnă, D, vor face parte Bulgaria, Elveția, Grecia și Letonia.

Rugby

Vom opri invincibilitatea Clujului?

CSU Contor Zenner UAV Arad va întâlni azi, pe stadionul CPL, în cadrul etapei a patra din Superliga Națională Universitatea Cluj (locul III). Echipa oaspete, neînvinsă în actuala ediție de campionat, având în același timp cea mai bună apărare, a fost caracterizată de antrenorul Ovidiu Șerban drept un adversar puternic. **„Clujenii stau bine în teren, dar noi încercăm să câștigăm"** a spus tehnicianul rugbyștilor arădeni, care ocupă în acest moment poziția a cincea în clasament.

Arădenii, care tind să devină revelația acestui sezon, se află în fața unui examen greu. Din lotul pe care Șerban va conta în meciul de azi nu face parte Constantin, care va sta pe margine trei săptămâni în urma accidentării de la Lupeni. Conducătorul de joc Viorel Cătescu este și el incert, după ce a făcut o pauză de trei zile datorită unei entorse la genunchi, șansele sale de a evolua fiind în proporție de 50%. Dar, și în aceste condiții „vitrege", CSU Contor Zenner UAV Arad va aborda meciul la victorie.

Partida, care va începe la ora 10, va fi arbitrată de trioul Șeitan (București) - Drumea (Petroșani) - Frăsineanu (București).

Radu Romanescu

S.C. GOSPODĂRIREA COMUNALĂ ARAD S.A.

cu sediul în Calea Timișorii nr. 61

ORGANIZEAZĂ LICITAȚIE PUBLICĂ DESCHISĂ ÎN DATA DE 27.11.2003, ORELE 10,00

pentru a vinde următoarele mijloace fixe:

▬ **două dricuri funerare;** ▬ **patru cai de tracțiune;**
▬ **două căruțe (ștrafuri);** ▬ **patru hamuri.**

Regulamentul de desfășurare a licitației se poate procura de la sediul societății iar caii, dricurile, căruțele și hamurile se pot vedea la Adăpostul de câini comunitari din Calea Bodrogului, începând cu data de 21.11.2003.

LOCUL DE ȚINERE A LICITAȚIEI:
Adăpostul de câini comunitari din Calea Bodrogului.
Taxa de participare la licitație: 300.000 lei.

În cazul că nu se vând toate mijloacele fixe în data de 27.11.2003, licitația se va relua în fiecare zi de vineri, în același loc și aceeași oră, până la adjudecarea tuturor mijloacelor fixe scoase la licitație.

Alte relații, la sediul societății și la telefoanele 287.797; 214.211.

(3761239)

Primăria comunei Gurahonț

Consiliul Local al comunei Gurahonț

cu sediul în Gurahonț, strada Avram Iancu nr. 29, jud. Arad

ORGANIZEAZĂ CONCURS

în data de 23 DECEMBRIE 2003 orele 11,00, la sediul său, pentru ocuparea unui post de funcție publică de execuție de

AUDITOR, clasa I, gradul PRINCIPAL.

Condițiile generale de participare sunt cele prevăzute în art. 49 lit. a-j din Legea nr. 188/1999 cu modificările aduse prin Legea nr. 161/2003 și în H.G. nr. 1087/2001 privind organizarea și desfășurarea concursurilor pentru ocuparea funcțiilor publice, respectiv de studii superioare de specialitate economice cu licență cu o vechime minimă în administrație sau în funcții de specialitate în compartimente financiar-contabile ce pot fi echivalate la pregătirea necesară solicitată de 3 ani, cunoștințe de operare pe calculator de nivel mediu (programe Word și Excel).

Data limită de depunere a dosarelor de înscriere la sediul Consiliului Local este de 12 zile de la data publicării anunțului în ziar, până la orele 16,00.

Actele necesare pentru dosarul de înscriere sunt: formular de înscriere, copii act de identitate și acte stare civilă, copii de pe diplomele de studii și alte acte care să ateste efectuarea unor specializări, copie carnet de muncă privind vechimea, adeverință din care să rezulte starea de sănătate, cazier judiciar, copie fișă evaluare performanțe profesionale individuale sau recomandare, după caz, declarație privind îndeplinirea condițiilor prevăzute de art. 49 lit. a-j din Legea nr. 188/1999 cu modificările aduse prin Legea nr. 161/2003.

Pentru avizarea dosarului de participare la concurs de către Serviciul de Audit Public Intern din cadrul Direcției Generale a Finanțelor Publice Arad, dosarul trebuie să conțină și următoarele documente: curriculum vitae, minim 2 scrisori de recomandare, o lucrare de concepție privind organizarea și exercitarea auditului public intern la Consiliul Local, o declarație privind respectarea prevederilor art. 20 alin. 1 din Legea auditului public intern nr. 672/2002 referitoare la incompatibilitățile auditorilor interni.

INFORMAȚII SUPLIMENTARE privind condițiile de participare se pot solicita de la sediul Consiliului Local sau prin telefon de la nr. 0257/316.558.

Primar,
ing. Ioan Gheorghe Florea

(Agenția Gurahonț 9567123)

Firmă de

TELEFONIE MOBILĂ Leader in domeniu

angajează:

- Reprezentant Vânzări–ARAD

Condiții:
- excelente abilități de vânzare și negociere
-studii medii sau superioare;
-meticulos, ordonat, serios
-cunoștințe de contabilitate primară;
-cunoștințe de operare PC
-fără cazier judiciar

- Sampleri

CV-urile se trimit la fax. 0256 / 294.515
sau la mail: geanina@goldstern.com până la data de 28.11.2003

(c.a 596/2003)

Administrația Finanțelor Publice Curtici

Dosar executare nr. 33/2002

ANUNȚUL PRIVIND VÂNZAREA PENTRU BUNURI MOBILE

Anul 2003, luna noiembrie, ziua 22

În temeiul art. 97 alin. 2 din Ordonanța Guvernului nr. 61/2002 privind colectarea creanțelor bugetare, se face cunoscut prin prezenta că **în ziua de 04.12.2003, ora 10,00** în localitatea **Iratoșu, Drumul Variașului Km 14**, se vor vinde prin **licitație** următoarele **bunuri mobile, proprietate a debitorului S.C. CARIN SA,** cu domiciliul în Iratoșu, Drumul Variașului km. 14, jud. Arad, cod de înregistrare fiscală 1680223.

Denumirea bunului mobil	Prețul de pornire al licitației (include TVA)
Autoturism Dacia 1310 an fabricație 1992	70.000.000
Autoturism ARO an fabricație 1996	90.000.000

Invităm pe cei ce pretind vreun drept asupra acestor bunuri să înștiințeze despre aceasta organul de executare înainte de data stabilită pentru vânzare.

Cei interesați în cumpărarea bunurilor sunt invitați să prezinte, până în ziua precedentă termenului de vânzare, oferte de cumpărare, urmând să se prezinte la data stabilită pentru vânzare la adresa societății, menționată mai sus.

Ofertanții sunt obligați să prezinte până în data de 03.12.2003 dovada depunerii taxei de participare, reprezentând 10% din prețul de pornire al licitației, și dovada emisă de creditorii bugetari că nu au obligații bugetare restante. Informații la AFP Curtici, telefon 464468.

(3761238)

În ediția de vineri, 21.11.2003 a ziarului nostru, dintr-o regretabilă eroare a apărut reclama la Volkswagen Caddy (Quark Motors - dealer autorizat Volkswagen) ofertă care nu mai este valabilă.

S.C. Gospodărirea Comunală Arad S.A.

anunță pe cu sediul în Calea Timișorii nr. 61,

TOȚI AGENȚII ECONOMICI CARE DORESC SĂ EXPUNĂ ȘI SĂ COMERCIALIZEZE DIFERITE PRODUSE pe Bd. Revoluției, pe porțiunea cuprinsă între Teatrul de Stat și Primărie

***cu ocazia festivităților organizate pentru sărbătorirea Zilei de 1 Decembrie, ziua Marii Uniri,* VOR DEPUNE CERERI LA ADMINISTRAȚIA ȘTRANDULUI NEPTUN.**

În cerere se vor specifica următoarele:
- denumirea și sediul agentului economic
- produsele ce doresc să le expună și să le comercializeze
- suprafața ocupată
- alte detalii ce le consideră necesare (instalări de corturi, mese, etajere sau rafturi pentru produse, alimentarea cu energie electrică a standului etc.)

Informații la telefonul 0788-900.911 sau la administrația strandului.

(3761239)

Vindem HÂRTIE DE ÎMPACHETAT

la sediul ziarului „Adevărul” din B-dul Revoluției 81

Consiliul Local al orașului Sebiș

cu sediul în str. Romană, nr. 4, județul Arad

SCOATE LA LICITAȚIE PUBLICĂ

în data de 8.12.2003, orele 12,00 următoarele:

1. Ferma pomicolă Prunișor, în suprafață de 53 ha.
2. Teren situat în Prăjești, str. Codrului, FN, cu destinație pescărie, în suprafață de 12.395 mp.
3. Teren intravilan, în suprafață de 527 mp, str. Morii, FN.
4. Autoturism Dacia 1310 și ARO 244 pe benzină.

Licitația se va repeta săptămânal în fiecare zi de joi, la orele 10,00, la aceeași adresă până la vânzarea tuturor acestor bunuri.

Relații suplimentare la Primăria orașului Sebiș și la numerele de telefon 0257-311008 sau 0257-310303.

Primar
dr. Marius Lambing

(3761241)

Consiliul Județean Arad

Dispoziția nr. 327

din 21 noiembrie 2003
privind convocarea Consiliului Județean Arad

Președintele Consiliului Județean Arad,

În temeiul prevederilor art. 106 alin. 1 din Legea nr. 215/2001 a administrației publice locale,

DISPUNE:

Articol unic: Consiliul Județean Arad se convoacă în ședință ordinară în data de **28 noiembrie 2003, ora 12,00,** cu următoarea

ORDINE DE ZI:

1. Proiect de hotărâre privind stabilirea prețurilor medii ale produselor agricole practicate în județul Arad și care vor fi luate în calcul la stabilirea arendei calculate în natură.

2. Proiect de hotărâre privind numirea comisiei de inventariere și stabilirea modului de preluare a studiilor de teren și proiectelor proprietate publică a județului aflate la S.C. Proiect Arad S.A.

3. Proiect de hotărâre privind modificarea statului de funcții al aparatului propriu al Consiliului Județean Arad.

4. Proiect de hotărâre cu privire la criteriile specifice de repartizare către unitățile administrativ-teritoriale pentru bugetul anului 2004 a sumelor defalcate din impozitul pe venit pentru echilibrarea bugetelor locale și a sumelor alocate de Consiliul Județean din cota de 17%.

5. Proiect de hotărâre privind aprobarea de către Consiliul Județean Arad a Acordului de Cooperare între Consiliul Județean Arad și Adunarea Generală a județului Bekes.

6. Proiect de hotărâre privind aprobarea cheltuielilor estimative ocazionate de vizita unei delegații a Consiliului județean Bekes, Ungaria, în data de 27.11.2003.

7. Proiect de hotărâre privind aprobarea organigramei și statului de funcții pentru aparatul propriu al Direcției Județene pentru Protecția Plantelor și Alte Servicii.

8. Proiect de hotărâre privind rectificarea bugetului Direcției Județene pentru Protecția Plantelor și Alte Servicii Arad.

9. Proiect de hotărâre privind rectificarea bugetului Consiliului Județean Arad.

10. Proiect de hotărâre privind trecerea sub autoritatea Consiliului Județean Arad a Regiei Autonome „Administrația Zonei Libere Curtici-Arad”.

11. Proiect de hotărâre privind realocarea unor sume necheltuite destinate unor programe, proiecte și evenimente culturale.

12. Proiect de hotărâre privind aprobarea Metodologiei de stabilire a nivelului contribuțiilor personale ale beneficiarilor serviciilor prestate de către unitățile medico-sociale sau ale susținătorilor lor legali.

13. Diverse.

Președinte,
Caius Parpală

Avizat
SECRETAR GENERAL AL JUDEȚULUI,
Ioan Silaghi

(3761240)

ABONEAZĂ-TE la ADEVĂRUL

Pentru luna decembrie prețul abonamentului este de 70.000 lei.

Pentru abonați ziarul costă doar 2.800 lei

SE POT FACE ABONAMENTE și pe trei luni, șase luni și un an abonații nefiind afectați de majorările de preț ulterioare.

Cititorii care doresc să se aboneze la cotidianul ADEVĂRUL și întâmpină dificultăți în contractarea abonamentelor sunt rugați să sune zilnic între orele 8-16 la Oficiul Județean de Poștă Arad (tel. 230.850) sau la redacția ziarului nostru (tel. 281.797)

VÂNZĂRI APARTAMENTE DOUĂ CAMERE

Vând apartament la casă, Legea 112, 2 camere, bucătărie, baie, hol, beci, anexe, gaz, apă, 12.000 Euro, negociabil, str. Minervei nr. 14. Informații telefon 284239, între orele 12-19. (24891)

Vând apartament 2 camere, bucătărie, baie, 2 anexe, cocină porci, teren (grădină), 380 mp, Grădiște, 28.000 Eu. Telefon 0257 - 338546; 0722.898.543. (25009)

Vând urgent apartament 2 camere, decomandate, central, renovat modern, et. III, garaj, 27.000 Eu. Telefon 252906. (25075)

Vând urgent apartament 2 camere, et. I, îmbunătățit, Micălaca, zona 700. Telefon 0744.252.453. (25090)

Vând apartament 2 camere, Piața Spitalului. Telefon 0257/233698, după ora 16. (24753)

Vând apartament 2 camere, Vlaicu (Dinamo). Informații 0257-213435; 0722.458.226. (25156)

VÂNZĂRI APARTAMENTE TREI CAMERE

Vând apartament 3 camere, parchet, teracotă, contorizat, în SEBIȘ, str. Victoriei, bloc BIII, etaj II, ap. 9. Informații telefon 0744.784.577. (24803)

Vând apartament 3 camere, ultracentral, ultramodern, multiple îmbunătățiri, garaj, aer condiționat, 38.000 Euro. Telefon 0257/230303; 0722.278.658. (24819)

VÂNZĂRI APARTAMENTE PATRU CAMERE

Vând apartament 4 camere, etaj IV, str. Horia nr. 10, 42.000 Euro. Telefon 0723.287.142; 0740.502.820. (24821)

VÂNZĂRI CASE

Vând SĂLAȘ pe șoseaua ARAD-PECICA, 7.915 mp, preț 10 Eu/ mp, negociabil. Telefon 216517. (25085)

Vând CASĂ P+1, cu teren 1.000 mp. Telefon 0721.269.706, 338244. (CP 604/2003)

Vând casă, 1.000 mp, pe centura din GAI. Telefon 0744.785.497. (24811)

Vând casă mică în cartierul Alfa, 1.080 mp. Telefon 214428. (24736)

Vând casă mare, central, str. Gh. Barițiu, nr. 20, suprafața 400 mp. Telefon 0744.803.940. (24847)

Vând, în localitatea Săvârșin, ultracentral, casă mare, cu grădină și cu spațiu comercial la șosea. Telefon 557451, după ora 18. (24926)

Vând casă cu grădină, localitatea Șiria. Telefon 531102. (25078)

Vând în Micălaca casă cu 1100 mp, toate facilitățile. Informații telefon 262996. (25127)

Vând casă, localitatea Sâmbăteni, str. Principală nr. 20. Informații telefon 229377; 0744.937.339. (25129)

Vând, convenabil, casă familială, 3 camere, grădină 1.000 mp. Telefon 9723.477.657. (25166)

VÂNZĂRI TERENURI

Vând 0,5 ha pădure, zona Nadăș. Telefon 286705. (24759)

Vând teren intravilan pe șosea, la intrarea în localitatea Lipova, 1080 mp, îngrădit cu zid de piatră. Telefon 0740.192.540. (9567061)

Vând TEREN intravilan 1,5 ha, cu CF, apropierea Aeroportului. Telefon 0744.280.270. (p.)

VÂNZĂRI AUTO

Vând MERCEDES COBRA 3000 Diesel, înmatriculat persoană fizică, stare foarte bună, preț 2.600 Euro, negociabil, sau schimb cu DACIA după 1995. Telefon 0722.244.926. (25133)

Vând Ford Sierra 2,3 Diesel, an 1986. Telefon 0745.946.483.

Vând Opel Astra Caravan 1,6, an fabricație 1994, tel. 0745.119.706.

Vând Opel Ascona Diesel, înmatriculat, verde metalizat, stare impecabilă, 5 l/100 km, 2.500 Euro. Telefon 0740.121.038. (24773)

Vând OLTCIT CLUB, an fabricație 1986, stare acceptabilă. Informații telefon 289279 sau 0745.656.509.

Vând Dacia Break, an 1990, VT 2005, asigurare, unic proprietar, preț 1.200 Euro. Telefon 0742.902.683. (24740)

Vând combină porumb știuleți, marca ZMAJ, Iugoslavia, pe 2 rânduri, depănușător, tocător și buncăr hidraulic, 3.500 Euro. Telefon 0724.271.833. (p)

Vând Jeep Nissan Terrano I 2.7 TD, an 1991, 7.200 Euro, piese schimb Nissan Terrano. Telefon 0724.249.849. (24802)

Vând REMORCĂ DACIA. Informații telefon 0788.600.451. (25122)

Vând tractor Internațional 45 preț 1700 EU, negociabil. Telefon 0745.505.122. (9567339)

Vând Fiat Ritmo, benzinar, an 1982, preț 1.000 Euro, negociabil. Informații telefon 274801; 0722.980.423. (24961)

Vând Fiat Ducato autoutilitară, Diesel, 1992, 2.900 Euro. Telefon 0257/281228. (24986)

Vând Cielo coreean, preț 3.700 Eu și microbus Mazda, preț 1.900 Eu. Telefon 0742.505.537. (25070)

Vând Ford Orion Diesel, 1990, 2.700 Euro. Telefon 0745.263.172; 236170. (9995570)

Vând ARO camionetă 320 D, în stare de funcționare. Informații telefon 0257 - 474151. (3913344)

Vând Dacia 1310 L, 1999, semiremorcă Padiș 500, 1997. Telefon 218042, 0744.958.818. (24998)

Vând Dacia 1300 acte la zi, preț 450 Euro, negociabil. Telefon 0766.741.323. (25116, 25117)

Vând Dacia 1310, an fabricație 1988, 650 Euro. Telefon 213162. (25124)

Vând Ford Sierra Combi 2.5 D, alb, consum 6%, an 1988, preț negociabil. Telefon 0745.608.852. (25123)

Vând autoturism Mercedes 190E, 1987, benzină, neînmatriculat, 197.000 km. impecabil, recent adus. Telefon 0740.192.540. (9567060)

Vând Dacia 1300 TLX, 90, 1,6 DVW, cutie 5 trepte VW, stare foarte bună. Telefon 0745.045.324. (25141)

Vând combină siloz E.281, în stare bună de funcționare cu piese de schimb. Telefon 0745.505.192. (25141)

Vând microbus 8+1 Ford-Diesel, an fabricație 1997, în perfectă stare, preț 8.000 Euro, negociabil. Telefon 285514. (25148)

VÂNZĂRI ELECTRO

Vând CONGELATOR, COMBINĂ FRIGORIFICĂ și FRIGIDER, foarte ieftin și garanție. Telefon 275277. (22826)

Vând TV COLOR, MAȘINĂ AUTOMATĂ DE SPĂLAT, foarte ieftin și garanție. Telefon 275277. (22826)

Vindem CASE MARCAT FISCALE, CONSUMABILE, CÂNTARE ELECTRONICE. Telefon 211211, 281188. (c.)

Vând la prețuri bune TELEVIZOARE COLOR, MAȘINI SPĂLAT AUTOMATE, CONGELATOARE, LĂZI și COMBINE frigorifice. Ofer garanție. Calea Radnei 153. Telefon 274600. (25085)

Vând vitrină frigorifică, stare bună. Telefon 0724.249.849. (24802)

Vând CUPTOR ELECTRIC franțuzesc, pentru pâine și specialități, 3.500 Euro. Telefon 0257/281228. (24986)

Vând mașină spălat cu storcător, foarte bună. Telefon 232209. (25065)

Vindem CASE MARCAT, CÂNTARE, str. I. L. Caragiale nr. 22. Telefon 272727. (23794)

Vând TV COLOR, MAȘINI SPĂLAT AUTOMATE, FRIGORIFICE, garanție. Telefon 233511. (25111)

Vând TV Grundig, frigider, mașină de găurit trifazic, verticală și orizontală. Teleofn 275442, 0723.064.873. (9995584)

VÂNZĂRI DIVERSE

Vând o canapea extensibilă cu 2 fotolii. Informații după ora 17, SÂMBĂTĂ și DUMINICĂ, la orice oră. Telefon 244006. (24959)

Vând sufragerie antică, originală, Lengyel (argintar, masă extensibilă, 6 scaune, etc), 3.500 Euro; set pahare Zepter, original (18 pahare, tavă, cești), 800 Euro; mașină spălat vase Bosch, 350 Euro. Telefon 0257/279647; 0740.121.038. (24773)

Vând PLASĂ GARD ZINCATĂ - 25.000 lei/kg, toate dimensiunile, CUIE, PLASĂ RABITZ, 39.000 lei/kg, toată gama de SÂRME, str. VRABIEI 4. Telefon 289997; 0744.289.997; 0721.474.980. (22999)

Vând TABLĂ ZINCATĂ și DECAPATĂ, COTURI și BURLANE FUM, JGHEABURI și BURLANE ZINCATE, str. Vrabiei, nr. 4. Telefon 289997; 0744.289.997; 0721.474.980. (22999)

Vând LEMNE FOC, NISIP, BALAST, asigur transport la domiciliul clientului. Telefon 241278; 0745.036.298. (25026)

Vând BOLȚARI, calitatea I, 14 modele, prețuri negociabile. Telefon 0745.634.885. (10076)

Vând POMI FRUCTIFERI altoiți, diferite soiuri și ORNAMENTALI, sat CUVIN, nr. 210. Telefon 461064, 0744.174.785. (23879)

Vând GRÂU DE PANIFICAȚIE din Ungaria. Telefon 0722.679.936. (p)

Vând POMI FRUCTIFERI, ARBUȘTI ornamentali, TRANDAFIRI. Dorobanți nr. 86. Telefon 535058; 0744.635.011, familia SARUSI. (24854)

Vând LEMNE FOC, NISIP, BALAST, la domiciliul clientului. Telefon 214415 fost 277027. (24512)

Vând LEMNE FOC, NISIP, BALAST, la domiciliu. Telefon 214535; 0721.889.679. (24734)

Vând LEMNE FOC, esență tare, transport la domiciliu. Telefon 253270. (24735)

Vând aparat măsurat diabet, import Australia, preț foarte bun. Telefon 0744.131.980. (9903200)

Vând LEMNE FOC, NISIP, BALAST, la domiciliu. Telefon 214428. (24872)

Vând LAPTE PRAF BEBELAC. Telefon 0257/271120; 0745.169.760. (24804)

Vând (lichidez) MOBILIER din casă, str. Petru Rareș 14/B. Telefon 0722.709.359. (24955)

Vând termotecă Vaillant (germană) sigilată, cu garanție. Telefon 286744, 0724.523.949. (24985)

Vând, la prețuri mici, ROCHII OCAZIE AUSTRALIA, mărimea 40-50. Telefon 0744.131.980. (9903200)

Vând vier Duroc, de 80 kg. Telefon 242527. (25081)

Vând câine de vânătoare, localitatea Seleuș, nr. 479. Telefon 329131. (25028)

Vând 2 dulapuri cu 2 uși, 2 paturi cu saltea Relaxa, 1 canapea extensibilă și 3 fotolii. Telefon 255274; 0745.909.256. (25094)

Vând țuică 52°. Telefon 276472, după ora 16. (25099)

Vând vacă cu lapte, localitatea Șagu. Telefon 418266. (25098)

Vând 10 porci, între 100-150 kg. Telefon 381503. (25122)

Vând 2.000 kg fân de deal, preț 4.000 lei/kg. Informații în Cuied nr. 262, familia Teodor Perpea. (cc)

Vând talon Peugeot 309E GR; Peugeot 309GR pentru piese, centrală gaz termotecă, vitrină frigorifică jet aer, mașină spălat vase. Telefon 0722.290.480 sau 280386, după ora 21. (26144)

Vând 350 oi ȚURCANE din care 130 MIOARE, asigur loc pentru fătat. Telefon 284435. (25151)

Vând țiglă din demolări (1.000 buc), tip Jimbolia. Telefon 218502, 0721.147.169. (9995582)

Vând 120 kg BOIA, 110.000 lei/ kg, negociabil. Telefon 348538, seara. (25159)

Vând 2 mânze 2 ani. Telefon 276296. (25157)

CUMPĂRĂRI TERENURI, IMOBILIARE

Cumpăr apartament, garsonieră, chiar cu probleme financiare. Telefon 279718; 0744.542.931. (24745)

Cumpăr loc de casă în Fântânele. Telefon 0745.853.048. (25032)

CUMPĂRĂRI AUTO

Cumpăr Dacia 1310, cu CIV și numere noi, ofer între 8-20 milioane. Telefon 0723.045.296. (24800)

Cumpăr Dacia 1300-1310, cu numere noi, cu probleme caroserie, ofer între 6-16 milioane. Telefon 0723.955.814. (24800)

Cumpăr VW Passat, Golf, preferabil Diesel, pentru piese, ofer 300-400 $. Telefon 273965; 0721.838.968. (9995576)

CUMPĂRĂRI ELECTRO

Cumpăr congelator, ladă frigorifică, combină frigorifică, ofer 1.500.000. Telefon 273965; 0721.838.968. (9995576)

CUMPĂRĂRI DIVERSE

Cumpăr GRÂU și PORUMB în cantități mari. Telefon 0740.310.283; 0257/531128, orele 9-17. (24804)

Cumpăr GRÂU, în cantități nelimitate. Telefon 0745.233.190; 373189. (25021)

LOCURI DE MUNCĂ

TÂMPLĂRIE PAL MELAMINAT angajează TÂMPLARI; fete necalificate. Telefon 275911; 0721.290.291. (24731)

SC angajează pentru GALȘA: CTC-istă, CONFECȚIONERE, cu experiență, salar 5.000.000-6.000.000, bonuri masă, decontare abonament. Telefon 0257/531668. (24819)

Angajăm VÂNZĂTORI, cu experiență, salar fix + comision. Telefon 0724.454.794. (24879)

Caut TÂMPLARI CALIFICAȚI, experiență, pentru lucrări de prototip în UNGARIA. Nu este obligatorie cunoașterea limbii maghiare, vârsta 25-45 ani, salarii 100-120.000 forinți lunar + cazare. Telefon 0036309278214. (24851)

HOTEL PRESIDENT angajează RECEPȚIONERE, OSPĂTARI, AJUTOR OSPĂTARI, BUCĂTARI, AJUTOR BUCĂTARI. (24982)

FIRMĂ de ÎNCĂLȚĂMINTE angajează PERSONAL cu experiență pentru mașina de subțiat. Telefon 254233. (24987)

SC MILLEFIORI angajează MUNCITORI cu calificare la locul de muncă. Telefon 278404. (25128)

SC NOVANC SRL angajează 2 BARMANI-OSPĂTARI. Informații 0722.457.084.

AUTO MDA angajează VÂNZĂTORI PIESE AUTO, import. Telefon 286283. (25138)

Angajăm TAXIMETRIȘTI. Relații la sediul firmei, str. Ursului nr. 21 (COMALIM), luni, 24 noiembrie 2003, ora 10. Telefon 0745.036.462. (9995586)

Angajăm VÂNZĂTOARE pentru gheretă. Telefon 0724.671.504. (25163)

PRESTĂRI SERVICII

PRESTIGE CONSTRUCT execută LUCRĂRI CONSTRUCȚII UNIVERSALE. Telefon 0744.775.398; 0744.108.829; 534239. (24733)

DIVERSE

Căutăm CONSTRUCTOR pentru NIVELAT LA COTĂ TEREN AGRICOL. Telefon 0788.452.577. (9995583)

PREZICĂTOARE

Mă numesc Monica, sunt din Austria. Transmit din suflet mii de mulțumiri doamnei

AURELIA ARDELEANCA,

căci mi-a adus soțul înapoi, după o lungă despărțire. Acum suntem împreună datorită tămăduitoarei AURELIA. Cei cu probleme sunați, telefon 255414; 0723.924.535. (25107)

(Continuare în pagina 15)

Tipografia Mediagraf

Execută prompt, de calitate și la prețuri deosebit de avantajoase

Agende și calendare 2004

• *Registre, imprimate pliante, afișe*

• *Ziare, reviste, cărți, sonete, invitații de nuntă, cărți de vizită*

Informații și comenzi zilnic între orele 8-14 la sediul din str. Feleacului F.N. (lângă Complexul Jackson) sau la tel. 250.902; fax 250.920.

(Urmare din pagina 14)

Secretele mele, ale MAGIEI ALBE,
VALERIA ZENA,
în Postul Crăciunului face DEZLEGĂRI de farmece și blesteme, cu rugăciuni, posturi și ritualuri cu apă adusă din Ierusalim, dezleagă cununii, aduce persoana iubită înapoi și multe altele. Telefon 0257-262935; 0744.288.220. (24737)

Nimic nu vă este ascuns și o întreagă lume de mister se deschide în fața dumneavoastră prin puterea clarvăzătoarei,
VALENTINA,
din Arad, prin puterile sale inegalabile, dezleagă cununii, scoate arginul viu, vindecă epilepsia, impotența, alcoolis-mul, este o VRĂJITOARE AUTORIZATĂ și oferă rezultate garantate. Poate fi contactată, telefon 0257-231258; 0721.564.457; 0742.670.581. E-MAIL:VALENTINA28RO@YAHOO.COM. (24734)

Kovacs din Ungaria. Mulțumesc tămăduitoarei
MARGARETA,
căci mi-a scăpat firma de faliment. Telefon 0724.979.935. (24730)

Vestita și renumita tămăduitoare
LAVINIA RODICA,
deținătoare a puterilor paranormale, cu harul său lăsat de la Dumnezeu rezolvă cazuri cum ar fi: dezleagă cununii legate, împreunează pe cei care se iubesc, lecuiește alcoolismul și impotența, lecuiește bolile de piele și lumești, aduce înapoi persoana iubită și multe altele, cu asigurarea reușitei. Sunați și nu veți regreta. Telefon 0721.777.880; 0742.503.621.

CITAȚII

Se citează pârâtul SZABO ZOLTAN cu ultimul domiciliu cunoscut în Arad, str. Clujului nr. 86, în dosarul 10.082/ 2003, a Judecătoriei Arad, având ca obiect ieșire din indiviziune, cu termen de judecată la 02.12. 2003, având ca reclamant pe SZABO LADISLAU cu domiciliul în Arad, str. Clujului nr. 86. (25139)

SCHIMBURI

Schimb casă Șeitin cu garsonieră confort III. Telefon 0742.665.231; 0723.163.762. (25130)

Schimb 2 case Șeitin + garsonieră Arad cu apartament în Arad 2-3 camere. Telefon 0742.665.231; 0723.163.762. (25130)

ÎNCHIRIERI

Caut să închiriez garsonieră în București. Telefon 0257-219373, 0723.575.095.

Închiriez (ofer) SPAȚIU COMERCIAL, 50 mp, str. Andrei Șaguna nr. 35, lângă BAT. Telefon 368685, 0744.280.270. (p)

Închiriez SPAȚIU COMERCIAL, str. Crișan. Telefon 0721.599.721, orele 12-16. (24732)

Dau în chirie GARAJ, zona FORTUNA. Telefon 286705. (24759)

Închiriez spațiu. Telefon 0744.904.778. (24984)

Închiriez apartament 3 camere, mobilat, contorizat, apă caldă și rece. Telefon 241966. (24877)

Dau în chirie apartament 2 camere, Fortuna. Telefon 0257-229732, 0745.383.618. (25038)

Închiriez casă, în Grădiște, semimobilată, tot confortul. Informații telefon 226203. (25115)

Ofer spre închiriere casă pentru firmă, str. Făt Frumos. Telefon 275442, 0723.064.873. (9995584)

PIERDERI

Pierdut carnet de student, legitimație de transport, eliberate de Universitatea Aurel Vlaicu, Facultatea de Teologie, pe numele Popa Sabina Elena. Le declar nule. (25052)

Pierdut legitimație de călătorie gratuită eliberată de CTP Arad pe numele Buș Hermina. O declar nulă. (25137)

Pierdut carnet șomaj eliberat de DMPS Arad pe numele Ciordaș Ioan. Îl declar nul. (25154)

Pierdut Autorizație nr. 26594/15.03.002, și Raport angajament de natura datoriei private, eliberate pentru Cabinet av. ȘERBAN & ȘERBAN de B.N.R. Le declar nule. (25162)

† DECESE †

Cu adâncă durere anunțăm încetarea din viață a iubitei noastre soție și mătușă
SECUI ESTERA,
în vârstă de 66 ani. Înmormântarea va avea loc astăzi, 22 noiembrie 2003, ora 12, la Cimitirul Eternitatea. Soțul MIHAI și familia NEDEA, profund îndurerați.

Cu sufletul îndurerat anunțăm încetarea din viață a celei ce a fost soție, mamă, bunică și străbunică,
MOLNÁR ILEANA,
la vârsta de 75 ani. Înmormântarea va avea loc azi, 22 noiembrie 2003, ora 13, la Cimitirul Eternitatea. Soțul DIMITRIE și copiii DUMITRU, ALEXANDRU și PETRU împreună cu familiile.

PONTA SABIN,
născut în anul 1942
a decedat ieri, 21 noiembrie 2003, în urma unei boli fulgerătoare. Înmormântarea va avea loc duminică, 23 noiembrie 2003, ora 14, în comuna Pecica nr. 1305. Familia îndoliată.

Cu adâncă durere în suflet anunțăm decesul scumpei noastre fiice și soră
EUGENIA PLEȘA,
profesoară de matematică. Înmormântarea va avea loc duminică, 23 noiembrie de la domiciliul din localitatea Turnu nr. 337. Familia îndoliată.

† SERVICII FUNERARE †

RO STYL COMPANY
SERVICII FUNERARE COMPLETE
PRODUCĂTOR SICRIE
ARAD, STR. M. EMINESCU 22,
TELEFON 214.422
TELEFON 0744.690.121
Magazin deschis și noaptea
OFERIM
● SICRIE 10 MODELE DE LA 500.000 LA 3.600.000
● SICRIE LUX 4 MODELE DE LA 4.500.000 LA 20.000.000
● LENJERIE DECES 6 MODELE DE LA 300.000 la 2.000.000
● CRUCE, LUMÂNĂRI, PROSOAPE, BATISTE, MÂNERE și ȘURUBURI SICRIU
OFERTĂ SICRIU FAG CRUCE RESPETE 1.500.000
APELÂND LA SERVICII: ÎMBRĂCAT, FORMOLIZAT ȘI TRANSPORT BENEFICIAȚI DE 15% REDUCERE LA SICRIU
TRANSPORT INTERN ȘI INTERNAȚIONAL
▼PLATA ȘI DUPĂ ÎNCASAREA AJUTORULUI DE ÎNMORMÂNTARE.
PĂREREA DVS. CONTEAZĂ!

† IN MEMORIAM †

"KUKI"
Servicii Funerare Complete
Str. M Eminescu Nr.4
ÎN CURTE
Tel:211.929 - 0723.343.964
Magazin deschis la orice oră
OFERĂ:
SICRIE 10 modele de la 600.000 - 2.800.000
SICRIE LUX 6 modele de la 3.600.000- 11.500.000
SICRIE import 70.000.000 lei
Mânere, șuruburi accesorii
LENJERIE 7 modele de la 350.000 - 2.000.000
GRATUIT ! ! ! !
Transportul sicriului la domiciliu
ÎNBĂLSĂMATUL
Plata în Rate ! ! !
Transport Intern și Internațional

† CONDOLEANȚE †

Din partea Sindicatului Secției C.T.2 Arad sincere condoleanțe familiei acum la pierderea lui,
CIULE VASILE.
Dumnezeu să-l odihnească în pace! (25136)

Suntem alături de colega noastră, ing. MARIA BUBĂ în marea durere pricinuită de moartea mamei sale. Odihnească-se în pace! Colegii de la Serviciul Tehnic Proiectare și Mediu a RAAC Arad. (25141)

Mulțumim tuturor celor care au fost alături de noi la marea durere pricinuită de decesul celei care a fost,
JEKEL VARVARA (CSÖPI).
Familia îndoliată. (25142)

Cu adâncă mâhnire și profundă compasiune ne alăturăm durerii încercate de familia dr. GIUGIULAN, pricinuită de dispariția fulgerătoare a fiului lor drag,
ing. GIUGIULAN IOAN.
Odihnească-se în pace! Transmitem sincere condoleanțe familiei îndoliate. Familiile Betea și Rus, din Șiria. (25145)

Mulțumim rudelor, colegilor, prietenilor, vecinilor care au fost alături de noi la ultimul drum al scumpei noastre mame și soție,
HORODINCĂ MARGARETA.
Familiile îndoliate, ONYECZKI, HORODINCĂ. (25146)

Împărtășim durerea nurorii noastre, dr. DIANA ANDREA pricinuită de decesul bunicului drag. Familia ANDREA.(25149)

Suntem alături de colega noastră ZDRENDEA EUGENIA în greaua încercare pricinuită de dispariția tatălui. Sincere condoleanțe! Colegii de la SC FISHER INTERNAȚIONAL. (25152)

† COMEMORĂRI †

Nemiloasă scurgere a vremii, vestește împlinirea unui an de la plecarea spre cele veșnice a iubitului medic
Dr. SIMION CIBIAN.
Dormi în pace suflet nobil și om de aleasă omenie. Prietenul tău din copilărie, profesor SEPTIMIUS PĂCURARIU. (24947)

Luni, 24 noiembrie, se împlinesc 2 ani de lacrimi și durere de când moartea fulgerătoare l-a luat de lângă mine pe cel care a fost
NAGY GHEORGHE.
Cât ai trăit te-am iubit/ Cât voi trăi te voi plânge. Odihnește-te în pace! Soția LEANA.

„Au trecut 6 săptămâni de zile/ De când ai plecat de lângă mine/ Nimic pe lume nu-l mai greu/ Decât să fii singur mereu/ Oricâți în jur de aș avea/ Pe tine nu te pot uita/ Tu ai fost și vei fi mereu/ Iubitul și soțul meu,
MEDELEȚ MARIN."
Parastasul de 6 săptămâni va avea loc la Biserica Ortodoxă din Grădiște, duminică, 23 noiembrie 2003, ora 11. Soția MEDELEȚ. (24840)

Au trecut 6 săptămâni de singurătate, durere și lacrimi, de la despărțirea de buna noastră mamă, soacră și bunică
POPA SAMICA.
Parastasul va avea loc azi, la mormântul din Cimitirul Eternitatea, ora 12. Fiul VASILE, nora DORINA și nepoții ANCA și VASILICĂ GAVRILUȚ, nu te vom uita niciodată.

S-a împlinit un an de când scumpa noastră soție și mamă,
SIMINA NEAGU,
a plecat în lumea veșniciei. Mami scumpă, îngerul nostru drag, nu te vom uita niciodată! Bunul Dumnezeu să aibă grijă de sufletul tău și să-l țină aproape! Parastasul și slujba de pomenire, duminică, 23 noiembrie, ora 12, la mormântul din cimitirul POMENIREA. În veci nemângâiați, soțul LUCIAN NEAGU, fiul GHEORGHIȚĂ NEAGU, din Canada. (24945)

Azi se împlinește un an de când s-a stins din viață
OANCEA SOFIA,
iubita noastră mamă și bunică. Vei rămâne veșnic în inimile noastre. Odihnește-te în pace! Fiul PAVEL, cu soția MARIA, nepoata GETA, cu soțul BOGDAN. (25094)

Anunțăm parastasul de 1 an a învățătorului
VASILE LUPULESCU, 1906,
duminică, 23 noiembrie 2003, ora 12, Catedrala Ortodoxă Veche Arad. Tati dragă, continuă să veghezi asupra noastră. Nu mai ești cu noi, dar amintirea ta ne însoțește în momentele fericite și ne susține în momentele triste. Dumnezeu să îți deschidă porțile veșniciei. Profesor DOINA SĂSĂRMAN LUPULESCU și familia. (25082)

LEMAC ILEANA
„Mai sus de stele și de nori/ E veșnicia tuturor/ Acolo este veșnic rai/ Când sufletul de-aici ți-l dai/ De-acasă tu când ai plecat/ Rămas bun nu ți-ai luat/ N-ai știut că cruda moarte/ Te va despărți de toate./ Când în grădina lui te-a chemat/ Dumnezeu nu ne-a întrebat/ Privește de sus ILEANA mea/ La frumusețea clipelor petrecute împreună/ Căci te-am iubit și te vom iubi/ Te plângem mereu/ Că așa a vrut bunul Dumnezeu." Tata, mama, fratele IONUC și prietenele CARMINA, ANGI și PETRONELA, în veci nemângâiați. (25040)

Azi, 22 noiembrie 2003, se împlinește un an, un gând frumos, multe lacrimi, multă durere și o dragoste ce nu va muri niciodată, de la despărțirea de cel care a fost fiu, soț, tată, frate, cumnat
HORNEA NICOLAIE - STELIAN.
Parastasul de pomenire va avea loc duminică, 23 noiembrie 2003, la Biserica Ortodoxă din APATEU. Dumnezeu să-l aibă în pază. Familia îndoliată. (9995579)

Un „La mulți ani!" plutește în jur cumplit/ Ne macină durerea că totul s-a sfârșit/ Când în urmă cu un an pe al meu soț, tată, îl sărutam,
MOȚ IOAN,
Dar nu credeam căci seara ce urma va fi atât de grea/ Ai lăsat în urma ta lacrimi ce nu vor seca." Dumnezeu să-l odihnească! Soția și copiii. (25121)

Duminică, 23 noiembrie 2003, se împlinesc 3 ani de când inima iubitei noastre mame,
POP ELENA,
a încetat să mai bată. Mereu îți vom simți lipsa și mângâierea. Mereu te vom plânge! Dumnezeu să te odihnească în pace! Veșnic îndoliate, fiicele DANIELA, NICOLETA cu soții GHIȚĂ și LOȚI și nepoțelul ROBERT. (25131)

Azi, se împlinesc 6 luni de la decesul iubitului nostru soț, tată, socru, frate,
MATYAS ANDREI.
Parastasul va avea loc azi, 22 noiembrie 2003, la ora 17, la Biserica Catolică Gai. Familia îndurerată, MATYAS. (25147)

Amintim cu durere trecerea a 6 săptămâni de la decesul mamei, soacrei și bunicii,
ALB FLOARE
și 15 ani de la decesul lui,
ALB TEODOR,
din comuna MIȘCA. Parastasul va avea loc la Biserica Ortodoxă din comuna MIȘCA, duminică 23 noiembrie 2003, ora 12. Familia îndurerată. (25150)

Comemorăm 6 săptămâni de la decesul celui care ne-a fost soț și tată,
STRUGARI ALEXANDRU.
Parastasul va avea loc duminică, 23 noiembrie 2003, la ora 11,30 la Biserica Ortodoxă din ZIMANDUL NOU. Dumnezeu să-l ierte și să-l odihnească în pace! Familia îndurerată: soția LIVIA și copiii. (25153)

Dragul meu frate,
IOJA FLORIN,
a trecut un an de când ai plecat de lângă noi la vârsta de numai 33 de ani, lăsând în urma ta multă durere și lacrimi. Parastasul va avea loc duminică, 23 noiembrie 2003, ora 12, la Biserica Șega (UTA). Sora SILVIA CHEVEREȘAN cu soțul RADU și nepoții EDI, RUBI și PATRICIA. (25155)

Cu tristețe în suflet și zdrobiți de povara dorului, amintim că azi, 22 noiembrie, se împlinesc 6 săptămâni de la dispariția fulgerătoare a iubitului nostru soț, tată, fiu, socru și bunic,

BORVIZ ARPAD.
Cu ochii plini de lacrimi rugăm pe bunul Dumnezeu să-ți dea liniștea și odihnă veșnică sufletului tău cald și generos. Nu te vom uita niciodată! Soția Veronica, fiica Ildiko și Gyula, fiul Jenő și Daciana, nepoții Roland și Timea. Parastasul va avea loc azi, 22 noiembrie, ora 8, la Biserica Catolică Șega. (25139)

Tristă și îndoliată rămâne pentru noi ziua de 23 noiembrie, când se împlinesc 3 ani de la despărțirea de cel care a fost soț, tată și bunic,

MIHĂIEȘ GHEORGHE.
Un dor nemărginit, însoțit de lacrimile noastre se îndreaptă spre cer. Soția ANA, fiul FLORIN, fiica LILI și nepoata PATRICIA. (9995585)

S.C. SATLINE S.R.L. TELEFON 251.461, 0744/507.211 SHOW ROOM ARAD, Piata Mihai Viteazul - BL. M7 - PARTER
TÂMPLĂRIE DIN ALUMINIU ŞI P.V.C. Reduceri între 5 şi 10% 20 noiembrie - 20 decembrie NOU! RATE / 5 ani AVANS 0
CU GEAM TERMOPAN; PROFILE PVC TROCAL Germania; PROFILE ALUMINIU Grecia

Manitoba Tex

18 years experience in Textile Manufacture and Screen-Printing is looking for

PURCHASING RESPONSIBLE

having following skills

- English advanced level
- Good computer skills
- Availability for travel
- Experience in buying
- Knowledge in textile manufacturing
- Driving licence

If you are interested to join us and you feel you can be purchasing responsible for the export of 5.000.000 T-shirts a year, please send your CV (picture attached) to staff@manitobatex.org

(3761190)

Cristhmas Party la Casa Jelen.
rezervări la tel:
0257-283-329 sau 0721-364-988

(c-305/2003)

Oferiţi o surpriză plăcută angajaţilor dvs. prin petrecerile de Crăciun organizate într-un climat occidental!

Societate comercială
ANGAJEAZĂ
TINICHIGII AUTO
CU EXPERIENŢĂ.
SALARIZARE DEOSEBITĂ
cu procent din realizări.
Informaţii tel. 270.441, str. Andrei Şaguna 16. (3761209)

(c.652)
MB
TÂMPLĂRIE PVC CU GEAM TERMOPAN CALITATE GERMANĂ GEALAN Fenster-Systeme
SISTEM DE PROFILE PÂNĂ LA 74 MM CU 3-5 CAMERE, VENTILAŢIE GECCO; ASIGURÂND PROTECŢIE TERMICĂ ŞI FONICĂ RIDICATĂ FAŢĂ DE ALTE SISTEME
ARAD, STR. CAIUS IACOB BL.R
FOSTUL Mag. CĂMINUL (lângă BANC POST) NOU! în perioada 15 nov.-25 dec. REDUCERI 5 - 10% Tel: 0257-213.145, 0788.391.769
RATE – 5 ani avans ZERO
CEL MAI BUN! CEL MAI IEFTIN!

22 MAGAZINE
Old gallery
SHOPPING CENTER
STR. CICIO POP NR. 19
22 MAGAZINE
SE DESCHIDE IN CURAND
Un spaţiu necesar pentru firma dvs. puteţi închiria la telefoanele 338.244, 0721.269.705

s.c. SALUBRITATE s.a.
Arad - Bd. IULIU MANIU f.n.
• deratizare • dezinsecţie
INFORMAŢII la
telefon 280.724, fax: 219.388
e-mail: salarad@inext.ro
(e.p.513/2003)

INTERBRANDS Marketing & Distribution SRL, partener al celor mai mari producatori de bunuri de larg consum din lume, cum ar fi: British American Tobacco, Procter&Gamble, Nestle, Gillette, Flit, Kotanyi, te invita sa te alaturi echipei sale din ARAD

Esti pregatit ACUM pentru o noua provocare in cariera ta? Extinzandu-si afacerea, INTERBRANDS iti ofera o oportunitate:

Reprezentant Vanzari - (sistem pre-selling)

Daca...
- Ai excelente abilitati de comunicare si negociere
- Ai initiativa, esti orientat catre rezultate
- Ai puternica atitudine etica si integritate
- Ai studii medii
- Ai permis conducere categ. B

Responsabilitati :
- Gestioneaza teritoriul prin monitorizarea clientilor din portofoliu
- Dezvolta zona prin identificarea de noi puncte de vanzare
- Livreaza obiectivele de volum in concordanta cu cerintele companiei
- Incaseaza, urmareste si recupereaza debitele

Vrei sa faci cariera intr-o companie de renume, cu excelente oportunitati de dezvoltare personala si profesionala ?

...Atunci trimite-ti CV-ul si o scrisoare de intentie, pana in data de 28.11.2003, la: INTERBRANDS - Marketing&Distribution Arad, Str. Feleacului Nr.1, fax: 0257/270627 sau e-mail: dana.barbu@interbrands.ro
Toate aplicatiile sunt strict confidentiale.
Numai candidatii selectati vor fi contactati.

(3761201)

VIZITAŢI showroom-ul SARA MOTORS în perioada 21-23 noiembrie!
WEEKEND SUZUKI
Drive test, oferte speciale, surprize. Prezentarea celui mai nou model din gamă:

IGNIS
cu totul altceva

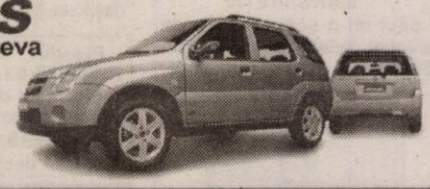

www.suzukivest.ro

Cele mai bune caracteristici ale unui autoturism şi ale unui SUV au fost reunite în cadrul unui nou model, creat pe gustul clientelei europene
- de la 8.711 euro + TVA
- motorizări 1,3 turbodiesel (DDIS), 1,3 şi 1,5 benzină (16V-VVT)
- garanţie 3 ani sau 100.000 km (6 ani anticoroziune)
- taxe vamale 0%
- vânzări cash, prin credit bancar sau în leasing (ofertă specială prin Sara Leasing)

(c.a./2003)

Arad - Calea Radnei nr. 221, Tel./fax 0257-22.92.72; 25.39.29

Consiliul local al comunei Zimandu-Nou

în data de 15.12.2003 ora 10,00 prin licitaţie publică deschisă

vinde - suprafaţa de 40.000 mp teren situat în localitatea Zimandu-Nou pentru fabrică de mobilă.
- terenuri pentru construcţie locuinţe

INFORMAŢII SUPLIMENTARE LA TEL. 0257/380.140.

Caietele de sarcini pot fi procurate de la sediul Consiliului local Zimandu-Nou Nr. 248 începând cu data 27.11.2003.

(4044427)

Abonează-te la ADEVĂRUL

DOMO expertul în electrocasnice
Expertul în electrocasnice
În oraşul dumneavoastră cu toata gama de produse electrocasnice, audio-video ,TV
Angajează personal
- Şef magazin
- Analişti de credit
- Consilieri de vânzări
Cerinţe:
- Domiciliul stabil în Arad
- Studii medii/superioare
- Cunoştinţe operare PC
- Aptitudini în vânzări
Se asigură condiţii de salarizare atractive
Rela ii la tel : 0788.455.947; 0722.570.591
Curriculum Vitae
tel/fax:0256- 227.444
e-mail:
gabrielbaciu@zappmobile.ro
(3761134)

WEST BANK S.A.
din 15 octombrie 2003
SANPAOLO IMI BANK
ROMANIA
ARAD, B-dul Revoluției nr 88
TELEFON : 284.888 ; FAX : 285.202

ADEVĂRUL
Cotidian independent Arad

ARIS-SA
Partenerul întreprinzătorilor care se respectă
s.c. ARIS s.a. Arad
Calea Victoriei 33-35
Fax: 250.675
Tel: 256.488 257.337

Anul XV, nr. 4073 | 16 pagini | LUNI 24 NOIEMBRIE 2003 | 5.000 lei
adevarul@arad.ro; adv.pub@arad.ro | http://adevarul.arad.ro
Publicație auditată de BRAT | Tiraj mediu zilnic vândut: 30 531

Tentațiile candidatului unic

Ștefan Tabuia

La prima vedere, ideea mai marilor PSD de a ieși în presă cu propunerea unui singur tur de scrutin la alegerile locale pare un fel de joc ironic al premierului Năstase, o glumă bună și în același timp un mijloc de a irita opoziția sensibilă la mișcările puterii. Găselnița pesedistă în materie de alegeri originale ne arată însă cât se poate de clar că o asemenea schimbare în alegerile locale ar avantaja net candidatul partidului aflat la putere, în acest caz PSD, care n-ar mai avea nevoie să obțină jumătate de voturi plus unu pentru a câștiga în primul tur. Ar fi suficient și un sfert din voturi dacă alți candidați obțin mai puțin. Pentru PSD nu prea are importanță dacă o eventuală modificare a localelor în sensul mai sus prezentat este constituțională sau nu. Mizând pe inerția opiniei publice și pe dezinteresul aparent al alegătorilor față de comportamentul puterii, mai marii PSD cred că pot face orice doresc pentru a-și perpetua statutul. În capul dumnealor s-a cuibărit ideea că, indiferent cum se comportă, românii le acordă necondiționat votul. Chiar dacă au scăzut de la aproape 60 la sută, cât atinseseră la câteva luni de la instalare la cârma țării, la numai 43 la sută, cu cât îi creditează sondajul CURS, cercetare cu înalt grad de credibilitate, așa cum au fost întotdeauna opțiunile electorale sondate de acest Centru urban de sondare a opiniei publice, este clar că în ipoteza unor alegeri organizate în aceste zile, PSD obține suficient credit încât să guverneze singur, fără colaborarea udemeriștilor ori eventual a umaniștilor, în caz că aceștia din urmă vor trece pragul electoral de cinci la sută. Pe fondul presupusului somn guvernal al societății civile, pesediștii ar putea merge și mai departe cu edificarea democrației originale românești, revenind la candidatul unic din vremea lui Ceaușescu. Reprezentantul PSD ar putea obține astfel încă din primul tur peste 90 la sută din opțiuni.

(Continuare în pagina 4)

Nicu Cojocaru – tentat de Primăria Aradului

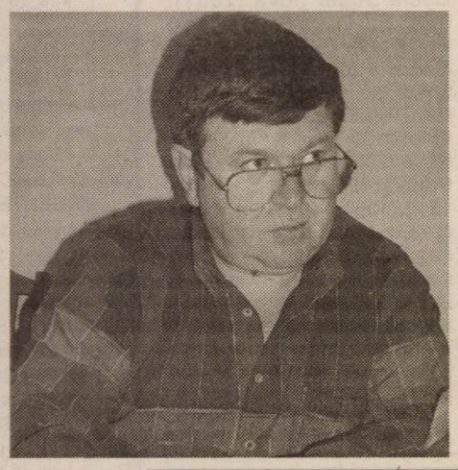

- Dialog cu deputatul arădean din partea PUR -

– În ultima vreme, nu prea ați fost de găsit. Mă refer la faptul că ați fost, mai tot timpul, plecat din Arad, nefiind aici nici măcar la sfîrșitul săptămânii, atunci când aveți liber de la Parlament. Care este cauza?

– Mă doare faptul că în ziarul „Adevărul", în ultimul timp, am doar câteva apariții. Totul mi se datorează deoarece în cea mai mare parte a timpului am fost la București. Dacă stau și socotesc bine, activitatea parlamentară este în proporție de 80% la București, în Camera Deputaților. Pe linie de partid am avut săptămânal întâlniri, la București sau în alte localități, cu membrii Partidului Umanist. În acest sens, și la sfârșitul acestei săptămâni urmează să particip, la Alba Iulia, la ședința Biroului Permanent al PUR, urmând ca acolo să prezint programul Departamentului de Identitate Națională, pe care eu îl conduc.

– Să revenim la Arad. Este sau nu un succes bugetul pe 2004?

– Pentru arădeni, da! Este pentru prima dată când județul Arad primește sume importante, duble chiar față de 2003, sume care vor rezolva unele probleme sociale și de dezvoltare economică.

A. Olteanu

(Continuare în pagina 5)

Cuied

La ceas de sărbătoare creştină

În ultimii ani, credincioșii ortodocși din parohia Cuied au dat dovadă de jertfelnicie și dragoste pentru biserică, aducând sfântului lăcaș benefice transformări: pictură interioară și refacerea fațadei exterioare.

Binecuvântarea acestor lucrări a avut loc ieri, în fața unui număr impresionant de credincioși din sat, dar și din localitățile învecinate. Slujba de sfințire a fost oficiată de P. S. dr. **Timotei Seviciu**, episcopul Aradului, Ienopolei, Hălmagiului și Hunedoarei, alături de un ales sobor preoțesc din care au făcut parte: P. C. Părinte Protopop **Beniloja** (Protopopiatul Sebiș), arhidiacon **Gheorghe Contraș** (directorul atelierelor eparhiale), pr. **Teodor Faur** (Parohia Brad), pr. **Solomon Micanc** (Parohia Agrișu Mare), pr. **Marian Ciucur** (Parohia Buteni), pr. **Ioan Ardelean** (Parohia Buhani), pr. **Doru Mariuța** (parohia Camna), pr. **Alexa Birău** (Parohia Joia Mare) și părintele paroh al locului, pr. **Stănel Gheorghe Stan**.

A urmat sfânta liturghie arhierească după care pr. paroh **Stănel Gheorghe Stan** a fost hirotesit iconom pentru vrednicia de care a dat dovadă și a primit însemnele cuvenite rangului.

Vom reveni cu un amplu reportaj de la această sărbătoare a credincioșilor din Cuied în pagina „Spiritual" a ziarului nostru.

Vasile Filip

În acest număr

▶ **Președintele Academiei Române, Eugen Simion – doctor Honoris Causa la „Vasile Goldiș"** *Pag. 6*

▶ **La vânătoare de braconieri de păsări** *Pag. 3*

▶ **La Covăsânț se fură drapelele** *Pag. 6*

Derby-ul de la Ineu s-a „jucat" pentru UTA

Pag. 8

Drida a mulțumit pentru cadoul făcut de apărarea ineuană și a înscris golul izbăvirii în ultimul minut regulamentar de joc.

Din această săptămână,

Colegiul Județean al Medicilor are o nouă conducere

După o nouă rundă de alegeri, prima eșuând din pricina numărului prea mic al votanților, „halatate albe" și-au ales la sfârșitul săptămânii trecute reprezentanții în comitetul de conducere al Colegiului Județean al Medicilor. „Din fericire de această dată cei mai mulți colegi au ținut să-și exprime opțiunea cu privire la cele 39 de candidaturi depuse. În cele două zile de alegeri (n.n. 21, 22 noiembrie a.c.) s-au prezentat la urne 448 de votanți din cei peste 900 de membri ai Colegiului Județean. Însă chiar dacă numărul lor ar fi fost mai mic, conform legislației în vigoare, voturile ar fi fost validate", precizează dr. Corina Șinka, președinta Comisiei Electorale.

Madiana Popescu

(Continuare în pagina 4)

3M
Soluții și Tehnologii Inovatoare
De la o Companie de Incredere
www.3m.com/ro
Tel. 021/202.8000; Fax: 021/224.3184
(3760798)

INTERNEXT
Acces liber fără parolă !
Trafic NELIMITAT !
891234
Tarife fără TVA:
TARIF I Luni-Duminica 8-22 3,52 eurocenti/minut
TARIF II Luni-Duminica 22-8 1,76 eurocenti/minut
Info : 0257-285353; www.inext.ro

OCAZIE de vânzare
spațiu comercial
central 700 mp
. Chișineu-Criș
Telefon 0788.318.580

ÎNCHIRIEZ SPAȚII COMERCIALE ULTRACENTRALE de la 30 m² până la 1000 m²
BIROURI ȘI SPAȚII DE PRODUCȚIE 500; 1000; 1500 m²
Tel: 338244
0721.269705

Meditația zilei

„Excesul este otrava dreptății." (Francisco de Zuevedo).

Calendar

Astăzi, Soarele răsare la ora 7 și 23 minute și apune la ora 16 și 40 minute. Au trecut 327 zile din acest an. Au mai rămas 38 zile până în 2004.

Praznicul zilei: Biserica ortodoxă: Sf. Mc. Clement, Ep. Romei și Petru, Ep. Alexandriei; **Biserica greco-catolică:** Sf. Mc. Clement, papa Romei și Petru al Alexandriei ; **Biserica romano-catolică:** Herta, Flora.

CINEMATOGRAFE

DACIA (tel. 255576): Matrix - Revoluții 3 (SUA) 11; 14; 17; 20

MUREȘUL (tel. 280532): Examen (România) 10; 12; 14; 16; 18

ARTA (tel. 280526): Copoi de Hollywood (SUA) 16; 18; 20

SALA MICĂ: Totul sau nimic (Anglia) 15,30; 18,30

Comenzi taxi

- ALFA PLUS 949; 349.349
- TAXI ALFA 22.88.88; 25.25.26; 0723-200.301; 0745-50.60.70
- TAXI ARAD: 244.244; 274.444; 0722-755.440
- DIESEL STAR 212.222; 0722-381.011; 0745-645.645
- EUROPA 275.555; 0723-677.555; 0744-828.163
- FAVORIT 280.000; 281.111; 0740-083.333; 0742-409.992
- GETAX 280.705; 280.100; 280.548
- MIRCO MILI 230.530; 230.730; 0740-152.828; 0723-062.366

Piața Auto

Mașini străine:

Seat Toledo (1995): 5.100 Euro, Cielo (1997): 4.000 de Eu, VW Golf 2 (1990): 4.400 Eu,Ford mondeo (1995): 6.800 Eu, Opel Calibra (1992): 5.900 Eu, Opel Corsa (2002): 7.700 Eu, Audi A6 (2000): 16.000 Eu, Audi 100 (1985): 3.000 Eu, BMW 316 (1995): 7.900 Eu, Audi (2000): 14.300 Eu, Alfa Romeo (1987): 1.400 Eu, B.M.W.(1997): 4.800 Eu, Ford Mondeo (1994):4.900 Eu, Opel Astra (1993): 4400 Eu, Opel Astra (1994): 4500 Eu, Opel Vectra (1993): 5380 Eu, Opel Omega (2001): 13.800 Eu; Ford Focus (2002): 10.600 Eu, VW Vento (1993): 6.300 Eu, VW Passat (2000): 11.800 Eu; VW Golf (1984): 3.000 Eu, VW Golf (1993): 5.600 Eu, VW Polo (2001): 9.600 Eu, VW Santana (1983): 2.650 Eu, Audi 80 (1981): 2.000 Eu, Audi (1994): 6.350 Eu, Audi A4 (2000): 13.450 Eu, Mercedes C Klasse (2002): 23.800 Eu, Renault Clio (1995): 4.400 Euro, Daewoo Leganza (1999): 7.950 Eu, Jeep Mitsubishi (2000): 25.600 Euro, B.M.W. 316 (2000): 13.200 Euro, B.M.W. 520 (2001): 18.700 Eu, B.M.W. 318 (1980): 1.300 Eu, VW Passat (2000) - 13.900 Euro; Ford Focus (2000) - 10.900 Euro; Fiat Brava (1995) - 5.500 Eu; Opel Corsa (1995) - 4.300 Euro, Opel Astra Caravan (2000): 9.500 Eu, Peugeot 406 (1995): 7.300 Eu, VW Passat TDI (2000): 11.000 Eu.

Mașini autohtone:

Dacia (1998): 2.200 Eu, Dacia Super nova (2001): 3.955 Eu, Dacia (1994): 1.500 Eu, Dacia (1991): 600 Eu, Dacia Super Nova (2001): 3.900 Eu, Dacia (1987): 850 Eu, Dacia Combi (1987): 22 miloioane lei, Dacia Super Nova (2001): 4.500 Eu, Dacia Break (2001): 3.150 Eu, Dacia 1310 (1994): 1.800 Eu, Dacia (1987): 850 Eu, Oltcit (1988): 400 Eu, Dacia 1310 (1997) - 2.150 $; Dacia 1310 (1998) - 2.350 $; Dacia 1310 (1986) - 800 $; Dacia 1310 (1987) - 700 Euro; Dacia Super Nova (2001): 3700 Eu, Dacia (1991): 600 Eu.

B. O.

Meteo

Vremea va fi frumoasă și caldă. Cerul va fi mai mult senin, variabil după-amiaza. Vântul va sufla în general slab. Noaptea și dimineața, izolat, în zonele joase va fi ceață.

Temp. max. 15 la 18°C.

Temp. min. 4 la 7° C.

ESTETICĂ FEMININĂ
Centru chirurgical privat
ESTETICA SÂNULUI: remodelare micșorare mărire ridicare
LIPOASPIRATIE: remodelarea abdomenului remodelarea feselor
ESTETICA FETEI: lifting facial corecție urechi corecție nas buze
www.madestetic.ro
Informații și programări: (4044254)
ARAD, str. L. Blaga No.5, Tel. 210067

Horoscop

Luni, 24 noiembrie

Berbec (21.03-20.04). Vă mai veniți în fire și rezolvați o afacere importantă.

Taur (21.04-20.05). Noroc la bani și confirmări, răspunsuri favorabile. O să dați peste o încurcătură. Trădare în amor!

Gemenii (21.05-20.06). Banii vă scapă printre degete. Are loc o întâlnire promițătoare.

Rac (21.06.-22.07). Faceți pregătiri pentru un ceremonial. Porniți încurajator un demers.

Leu (23.07-22.08). Debarasați-vă de toate vechiturile de prin cămări. Picați la mijloc într-o dispută aprinsă.

Fecioara (23.08-22.09). Alergați ca să mulțumiți pe toată lumea. Se-ncurcă ițele la slujbă iar sănătatea e... cam în pom.

Balanța (23.09-22.10). Trebuie să gestionați cu cap niște sume importante. Mulțumire sufletească: o problemă de familie își află rezolvarea.

Scorpion (23.10-21.11). Vă implicați trup și suflet într-o problemă de grup. Formulați o cerere. Nu faceți excese culinare.

Săgetător (22.11-21.12). Nu vă găsiți locul: luați-vă bagajul și... la drum! Dizolvați o conspirație. Vi se aduc laude, poate și bani.

Capricorn (22.12-19.01). Participați la o acțiune de amploare. O persoană care s-a lăsat îndelung așteptată vine, în sfârșit.

Vărsător (20.01-20.02). Toate bune și frumoase. Se rezolvă o problemă care ține de locuință. Nu riscați cu nimic și pentru nimeni.

Peștii (21.02-20.03). Vă străduiți să consolidați o relație. Nu fiți lacomi la mâncare, băutură și medicamente. Există riscul unei intoxicații.

Utilitare

PRIMĂRIA MUNICIPIULUI

Program de relații cu publicul (camera 5) luni-miercuri-vineri între orele 8-12; marți-joi între orele 8-12; 15-17 - tel. 284.744, tel. centrală 281.850.

PIEȚE, TÂRGURI

Astăzi este zi de piață la Curtici, Nădlac, Bocsig, Gurahonț, Moneasa, Pilu, Vladimirescu. Tot astăzi se organizează târg săptămânal la Gurahonț și Bârzava.

Mâine, marți, este zi de piață la Sebiș, Almaș, Apateu, Semlac, Sântana, Șilindia, Vârfurile.

FARMACII DE SERVICIU

Farmacia **REMEDIUM** Arad, B-dul Revoluției nr. 52-54. Program luni-vineri: 7,30-20,00; sâmbătă 8,00-14,00. Telefon 233.195. Eliberează medicamente compensate și gratuite.

Farmacia **„OMNIAFARM"**, Calea Aurel Vlaicu, Bl. Z28, cu program zilnic de la orele 8,00-22,00. Telefon 271.724. Eliberează rețete gratuite și compensate.

Farmacia **LIBRO PHARMA NON STOP** Calea Aurel Vlaicu 60-68 (lângă stadionul (UTA) telefon 212.992. Eliberează medicamente compensate și gratuite.

Farmacia **TEAHAFARM**, B-dul Revoluției nr. 65. Program: luni-vineri 8-21, sâmbătă 9-13. Telefon 254.587. Eliberează medicamente compensate și gratuite.

Farmacia **ELPIS PHARM** Micălaca, zona Piața Soarelui, str. Voinicilor, colț cu str. Păsunii, Bl. 193, sc. A, parter. Program: luni-vineri 8-20, sâmbătă 8,30-14. Tel: 259.619.

URGENȚE STOMATOLOGICE

Cabinetul de pe str. Crișan (în spate la Gionelli) are program non-stop. Telefon: 253794. Cabinetul din B-dul Revoluției nr. 62, ap. 17. Zilnic: conform orarului (robot pe telefon); sâmbătă între 9-14. Telefon: 256.665.

Cabinetul Stomatologic din Calea Victoriei nr. 7 A asigură zilnic urgențe, inclusiv sâmbăta, între orele 10-15. Telefon 0745.565.622.

Cabinetul stomatologic din B-dul Revoluției nr. 95, etajul I, asigură urgențe, zilnic între orele 8-14, telefon 282.184.

Cabinetul Stomatologic din str. Crișan nr. 6 (vizavi) de Complexul Stomatologic) asigură urgențe stomatologice. Luni-Joi: 13,30-19,00; Vineri: 9,00-15,00. Tel. 338.101.

Cabinetul Stomatologic din str. Românului nr. 4 (lângă antichitățile de pe colț cu Mețianu) asigură zilnic urgențe stomatologice între orele 9-13; 15 - 20. Telefon 0744/752.020; 0723/013.704.

DISPENSAR VETERINAR

Dispensarul veterinar din Aradul Nou efectuează zilnic, orele 8-16 (sâmbăta 8-12) examen trichineloscopic, castrare porcine, ecornarea viteilor, însămânțări artificiale. Telefon 287.298.

ÎNTRERUPERI CURENT

Luni, 24 noiembrie h 8-14: Micălaca Bl. 580, 581; 8-15: Ferma avicolă PETRA - drumul spre Iratoș; **9-11:** Str. Griviței, L. Rebreanu, Izlazului, Ciorogariu; **9-12:** Cal. 6 Vânători Bl. V4, căminele IAMBA și IMAR; **11-15** str. Ursului, cantina IVA, str. Plopilor Bl. A, B, C D, E și Poetului (p); **9-11:** Rândunicii, Vărădiei, Păpădiei și Someșului, Romanței (p); **11-12:** SC Romtrans, Drăghici, Petrom, Lukoil, Millefiori; Asoc.Grădiște + vecini

Marți, 25 noiembrie: h 8-12: cartier Vlaicu Bl. A13, A15, A16, A17, 18, A19, Grădinița nr. 17; **h 11-15**: cartier Vlaicu Bl. A9, A10-1, A10-2, B20, B21, Piața Fortuna, punctul termic Șega; **h 8-14**: Micălaca Bl. 582, 583; **h 9-12**: str. V. Hugo, Toamnei, Poetului (p); Bl. Z11, Z12, Z13, Zz17, Z18, Z19, Z20, Z25; **h 11-15** Cartier Vlaicu B. Z22; **h 8-16**: SC Dreghici Service

ADMINISTRAȚIA FINANȚELOR PUBLICE

Administrația Finanțelor Publice a municipiului Arad: Asistență contribuabili (impozitul pe venitul global) - telefon 280633, 280733, int. 198 (persoane fizice) și 125 (persoane juridice) între orele 8,00-12,00. Informații suplimentare la www.finantearad.ro

TELEFOANE DE URGENȚĂ

POMPIERI 981; 251.212

AMBULANȚĂ ARAD - 961 sau 251.313

POLIȚIE: 955

Numărul de centrală telefonică al I. J. P. (Inspectoratul Județean de Poliție) Arad: 207.100.

S. C. SALUBRITATE S. A. ARAD

Dispecerat între orele 7,00 - 19,00. La telefonul: 280873.

S.C. DISTRIGAZ-NORD S.A. TÂRGU MUREȘ

Sucursala de Distribuție a Gazelor Naturale Arad, Dispeceratul permanent - telefon 236.928; 256.928

PROTECȚIA CONSUMATORULUI

B-dul Revoluției, nr. 50. Telefon: 257049.

GARDA FINANCIARĂ

B-dul Revoluției nr. 79, telefon: 281119.

INSPECTORATUL TERITORIAL DE MUNCĂ ARAD

Str. Episcopiei nr. 11-13, tel.: 211762, 211862, 257251

AGENȚIA JUDEȚEANĂ PENTRU OCUPAREA FORȚEI DE MUNCĂ

Str. Gheorghe Lazăr nr. 20, tel: 281998, 211791.

POLIȚIA DE FRONTIERĂ: Tel.: 959

POLARIS M HOLDING
Bd. Aurel Vlaicu 186
Tel: 0241 548.700 www.polaris.ro
Fax: 0241 548.711 office@polaris.ro

www.polaris.ro
Împreună pentru un oras curat!

NOU NOU
Casa Luminii
Va ofera : podoabe si accesorii pentru sarbatorile de iarna import Germania
Pregatiti-va din timp pentru a aduce lumina si bucurie in casa si sufletul dumneavoastra cu ocazia sarbatorilor de iarna !
STOC LIMITAT
Bd. Revolutiei Nr. 52-54 tel. 253882
Aradul Nou – Calea Timisorii Nr. 44 tel. 287948
(c.597/2003)

Vreți să cumpărați?
NU AVEȚI BANI?
EURO-CASSA S.R.L.
2.000 → 25.000 EURO
Apartament casă, teren, pământ etc.
6 % comision/an 100 luni durată de rambursare
EURO-CREDIT
Telefon: 284.390 ORAR 8⁰⁰-17⁰⁰
B-dul Decebal nr. 2-4, cam. 211. (S.C. PROIECT) (4044286)

S.C. „Adevărul" SRL nu-și asumă responsabilitatea pentru conținutul materialelor publicate, aceasta revenind în exclusivitate autorilor.

CUR$UL VALUTAR

VALORI ÎNREGISTRATE LA SFÂRȘITUL SĂPTĂMÂNII TRECUTE

Denumirea valutei	BNR	BCR		BRD		Banca Transilvania		Banca Românească		Banca Romexterra		Alpha Bank	
		C	V	C	V	C	V	C	V	C	V	C	V
Euro	40153	39800	40300	39810	40310	39750	40450	39970	40400	39700	40800	39900	40080
Dolar S.U.A.	33812	33400	33900	33410	33940	33300	33900	33405	33940	33300	33900	33400	34000
Forint	156	146	162	150	159	148	156	-	-	150	157	-	-

Lansare de carte

„Declinul sau apoteoza puterii?”

Marți, 25 noiembrie a. c., la ora 12,30, prof. univ. dr. Virgil Măgureanu va conferenția în fața studenților de la Universitatea „Aurel Vlaicu” din Arad, iar la ora 14,00, la Sala Consiliului Județean, va avea loc lansarea volumului **„Declinul sau apoteoza puterii?”** - autor Virgil Măgureanu. Cartea va fi prezentată de prof. univ. dr. Lizica Mihuț, rectorul Universității „Aurel Vlaicu” și de prof. univ. dr. Ioan Biriș.

Braconierii de păsări – vânați de Inspectorii de Mediu

● *Sticleții sunt folosiți ca momeală* ● *Amenda poate ajunge până la 75 de milioane*

Garda Națională de Mediu - Comisariatul Arad, Agenția de Protecție a Mediului și Direcția Silvică Arad au făcut ieri un control în „Piața hobby”, pentru depistarea comercianților care vând specii protejate de păsări. Acțiunea a fost făcută la sesizările mai multor reprezentanți ai O.N.G.-urilor cu profil ornitologic. Din păcate, nu s-a reușit depistarea nici unui astfel de afacerist. Potrivit legislației Ariilor protejate, capturarea, comerțul, transportul, ținerea în captivitate sau uciderea animalelor ocrotite de lege se pedepsește cu amendă între 500.000 de lei și 75 de milioane de lei. În cazuri mai grave, capturarea de specii protejate poate fi pedepsită și cu închisoare de la șase luni la trei ani. Păsările protejate prin lege care pot fi găsite frecvent în piața hobby sunt sticletele și mugurarul. Mai rar se găsesc specii de cănăraș, scatiu sau cânepar. Din informațiile pe care le deținem, micile păsări sunt braconate (prin încleierea unor pomișori sau prindere în plasă) iar apoi, vândute pescarilor. Pescarii le folosesc ca momeală pentru răpitori (somn sau știucă). Imaginea este una de coșmar pentru orice om normal: vă imaginați cum arată un pui de pasăre care se zbate pe luciul apei cu un ac de pescuit înfipt în piept... în așteptarea unui pește răpitor.

Păsările de acest gen nu supraviețuiesc prea mult nici în captivitate.

Anul trecut, la o acțiune similară, au fost prinși aproximativ zece cetățeni care comercializau păsări protejate prin lege. Anul aceasta a fost mai puțin fructuos din acest punct de vedere. Poate în duminicile următoare... Căci acțiunile de acest fel vor continua.

O. Bulzan

Foto: Viorel Musca

Piața HOBBY

Păsări mici:

Papagal Nimfă: 350.000 de lei, papagal Rozelă: 1.5 milioane de lei, papagal Cântător: 450.000 de lei, papagal Peruș standard: 200.000 de lei, papagal Peruș normal: 150.000 de lei.

Hrană pentru animale

Tubiflex (mâncare pentru pești de acvariu): 10.000 de lei/porție, purici de baltă vii: 2.500 lei/porție, purici de baltă uscați: 6.000 lei/ pachet, mâncare combinată pentru papagali: 10.000 lei/pungă, semințe de floarea soarelui pentru papagali: 10.000/ pungă, semințe mei 20.000 lei/kg, ovăz 15.000 lei/kg, semințe cânepă: 10.000 lei/200 g, semințe in: 15.000 lei/500 g, semințe de rapiță: 10.000 lei/pungă, palaris 15.000 lei/500 g, amestec pentru papagali: 20.000 lei/kg, mâncare dafny pentru pești: 10.000-20.000 lei/pliculeț, vitamine fulgi 15.000 lei - 7 șapte pliculețe (meniu săptămânal), larve de țânțari pentru pești 15.000 lei/35 ml, mâncare pentru hamsteri (cereale combinate): 20.000 lei/kg, expandate pentru hamsteri: 20.000 lei/kg.

Pești acvariu: macropodus: 20.000 lei/pereche, molinezia: 15.000lei/pereche, nigro: 5000 lei/buc, caras auratus:50.000 lei/buc, Scalari: 10.000/buc, plati: 15.000/pereche, sifo: 10.000-15.000 lei/buc, cărășei 50.000 lei/buc, oconius 10.000-15.000 lei/buc, tetrazona 10.000 lei/buc, melci acvariu 10.000 lei/buc, gupi: 5000-7500 lei/buc, plante de acvariu: 20.000-80.000 lei/ buc.

Unelte și accesorii pentru pescuit:

Mulinete: 200.000-650.000 lei, mulinete performante: 80 de euro, juvelnic: 90.000-100.000 lei, cârlige: 2.000-3.000 lei/buc, fir nylon: 20.000-40.000/rolă, momeală porumb 35.000-70.000/borcan, băț simplu 200.000-300.000 lei, plumb 5.000-40.000 lei, plută pentru știucă 35.000 lei, scăriță pentru nylon: 10.000 lei, cutie din plastic pentru cârlige 40.000 lei, mușe artificiale 10.000 lei/buc, râme roșii sau negre: 10.000 lei/porție, cucoț: 10.000 lei/porție.

B.O.

Pe la S.P.F. Curtici...

Patru tineri reșițeni au vrut să „fugă” în Austria

În noaptea de vineri spre sâmbătă, o patrulă de supraveghere și control a frontierei de stat din cadrul S.P.F. Curtici, a oprit spre identificare patru tineri din Reșița care mergeau pe jos, pe marginea șoselei. Cei patru nu aveau asupra lor nici un act de identitate. Din verificările polițiștilor a rezultat că tinerii erau elevi la un liceu din Reșița și că doreau să ajungă ilegal în Austria pentru a-și găsi locuri de muncă. Doi dintre ei nu aveau pașapoarte iar ceilalți doi nu dețineau suma de bani necesară intrării în Spațiul Schengen. Ei s-au înțeles să treacă ilegal frontiera din România în Ungaria iar mai apoi în Austria. Acum sunt cercetați sub aspectul săvârșirii infracțiunii de trecere ilegală a frontierei de stat.

B.O.

Cronica măruntă

● La începutul acestui an, președintele Asociației Chinologice Române Arad, Gheorghe Schill, a pariat cu un cunoscut că rasele canine de Ciobănești Românești vor fi omologate internațional. Miza nu era deloc simbolică: cinci litri de whiski de cea mai bună calitate. Mai mult ca sigur că dl. Schill va câștiga pariul...

● Nu cu mult timp în urmă, criticam la această rubrică indolența autorităților din Sântana care nu asigurau condiții la Căminul Cultural, pentru ca ansamblul folcloric din localitate să-și poată desfășura activitatea. Receptivi, edilii din Sântana au alocat fondurile necesare pentru repararea celor două teracote. Acum, tinerii de la Ansamblul „Cununița” își pot desfășura repetițiile în bune condiții. Acțiunea pozitivă a primăriei poate fi luată și ca un cadou, pentru că ansamblul condus de Eliza și Ioan Dărău sărbătorește la sfârșitul acestei luni doi ani de activitate.

● În fiecare dimineață de sâmbătă, șoseaua Arad - Ineu este extrem de aglomerată, motivul fiind piața de le Pâncota, unde duc toate drumurile. În această sâmbătă, circulația a fost una demnă de marile blocaje de pe autostrăzile vest-europene. Practic între orele 09,00 și 11,00 s-a circulat „bară la bară”, motivul nefiind preconizata scumpire a porcilor, ci derby-ul de la Ineu, Tricotaje - UTA. Dealtfel, până și agentul de circulație din Pâncota saluta mașinile suporterilor arădeni cu binecunoscutul „HAI UTA !”.

● De la Gara CFR din Aradul Nou până în Sânicolaul Mic poți să faci în fiecare seară o excursie pe câmp de toată frumusețea. Asta pentru că după căderea întunericului, lipsa oricărei surse de lumină sau reflectorizare a șoselei, face ca pentru orice șofer necunoscător al zonei, o vizită în Sânicolau să fie o adevărată aventură. Care s-ar putea încheia tragic într-unul din stâlpii de susținere ai viaductului s-au în vreun șanț...

● Trei arădeni care au depozitat materiale de construcții pe domeniul public, fără a avea autorizație din partea primăriei, au fost sancționați de gardieni.. **Gabor Gabor, Marius Baltă** și **Flavius Balaj** au primit amenzi cuprinse între 180 de mii de lei și 600 de mii de lei. Unul dintre aceștia, **Flavius Balaj** a fost sancționat cu încă 200 de mii de lei și pentru neîntreținerea curățeniei din fața imobilului...

● Și arădenii care au comercializat diferite produse fără a respecta prevederile legale, au fost „pedepsiți” de către gardieni. Pentru vânzare ilegală de lemne au primit amenzi cuprinse între 100 de mii de lei și 150 de mii de lei: **Nicolae Paraschiv, Gheorghiță Buruiană, Marius Bota, Aurica Fetea, Vasile Boțiș, Alexandru Mag, Voicu Străin** și **Marius Toma,** toți din Arad. Cu aceleași amenzi au fost „arși la buzunare” și **Ludovica Bumbu, Cătălina Gabor** și **Nicolae Gabor**, toți din Arad, pentru comerț ilicit cu ciorapi. Cu 150 de mii de lei au fost sancționați: **Cristian Macarie** din Breaza și **Marius Tapoș** din Șiclău. Primul vindea ... jucării, iar cel de-al doilea... varză.

BT

BT LEASING TRANSILVANIA

MEMBRĂ A GRUPULUI FINANCIAR BT

Finanțări în sistem leasing pentru autovehicule, utilaje, echipamente.

Acum acces rapid la finanțări din surse BERD-UE destinate intreprinderilor mici și mijlocii.

UN PARTENER DE ÎNCREDERE

FLEXIBILITATE - ADAPTABILITATE
OPERATIVITATE - COMPETITIVITATE - CREATIVITATE

Sediul central: Cluj-Napoca, Transilvania Business Center, str. G. Barițiu nr. 8, etaj 5; tel./fax: 0264/438816, e-mail: office@btleasing.ro sau la unitățile Băncii Transilvania din Arad, str. Unirii nr. 5-7, tel.: 0257/283122 și B-dul Revoluției nr.76, tel.: 0257/228235.

www.btleasing.ro

(3761200)

★ Armin MAYER Reisen ★ ERIKA INVEST ★
Transport de persoane Germania, Italia, Spania
ITALIA de la 95 EURO
GERMANIA de la 70 EURO
SPANIA de la 110 EURO
● Asigurări medicale la prețuri minime
Str. Unirii nr.7 (la ARTEXIN - ATIC CENTER) Tel: 0257-214.399, 338550.
Str. 6 Vânători nr.2-4 0257-210.866; 214.044 0257-285.611, 0724 721 420.
(c.a. 360/2003)

ATLASSIB
O POARTĂ DESCHISĂ SPRE EUROPA
NOU
In perioada 22 octombrie -1 decembrie
Tarife promotionale
România-Italia 150 € dus - întors
100 € dus
România-Spania 170 € dus - întors
120 € dus
INFORMAȚII 08010 100100
NUMĂR UNIC DE TELEFON
* TELEFON FARĂ SUPRATAXĂ
Tel/fax 0257-270562, tel 0257-256595
Tel/fax 0257-252727, tel 0257-251871

Din această săptămână

Colegiul Județean al Medicilor are o nouă conducere

(Urmare din pagina 1)

Vă reamintim că printre cei 39 de medici care și-au despus candidatura se numără nume sonore ale sistemului sanitar arădean, printre care prof. dr. Maria Pușchița - fostul președinte al Colegiului, prof. dr. Dorin Lazăr - directorul Direcției de Sănătate Publică Arad, dr. Mircea Faur - directorul Spitalului Clinic Județean Arad, dr. Teodora Olariu - directorul Spitalului Clinic Municipal Arad, dr. Mircea Țândrău - șeful secției Nefrologie din cadrul Spitalului Municipal Arad, dr. Gheorghe Domșa - directorul Casei Județene de Asigurări de Sănătate.

Din păcate, numele celor 19 membri ai comitatului nu au putut fi date încă publicității, voturile urmând a fi validate de către Consiliul Național al Medicilor. Abia după acest pas noua conducere își va putea desemna și un președinte.

Surse confidențiale ne-au informat că această listă secretă cuprinde numele a zece medici de familie, cinci stomatologi și patru reprezentanți ai altor specialități. Printre ei se numără prof. dr. Maria Pușchița, dr. Alexandru Pop, dr. Mircea Țândrău și dr. Șerban Ion.

Tentațiile candidatului unic

(Urmare din pagina1)

În plus alegerile cu un singur competitor ar fi mult mai puțin costisitoare, așa cum cer partidele de opoziție. La aroganta lor comportare, la disprețul abia ascuns față de omul de rând reintrat în amorțeala mortală a poporului vegetal de origine blandiană, pesediștii cu ale lor peste 40 de procente electorale uită un lucru pe cât de simplu, pe atât de parșiv: necunoscuta prestație electorală a milioanelor de nehotărâți. Conform sondajului mai sus adus în discuție, nu mai puțin de 30 la sută dintre cei chestionați au declarat că încă nu sunt decișicui să acorde votul. 30 la sută care în marea lor majoritate nu vor vota pentru candidații PSD! Cei interesați de viața politică românească își amintesc desigur că și la alegerile din 1996 pierdute de PSD (fost PDSR pe atunci), înainte cu un an de alegeri partidul stat era cotat la fel de bine ca și acum, în timp ce nehotărâții întruneau și ei cam o treime din cei chestionați. Iar acești nehotărâți au fost atunci groparul PSD și nu este exclus ca istoria din urmă cu șapte ani să se repete în 2004.

La prima ieșire în sondajele de opinie, Alianța PNL-PD reușește conform CURS, un rezultat excepțional, de 30 la sută. Cu mult mai mult decât ar fi fost dispuși baronii și corupții partidului stat să accepte că ar fi posibil. Cu 30 la sută înainte cu un an de alegerile parlamentare, Alianța liberal-democrată este cu adevărat o amenințare reală pentru corupții domnilor Iliescu și Năstase. Este suficient ca PSD să mai piardă 7-8 procente - perspectivă mai mult decât probabilă în perioada următorului an - iar Alianța PNL-PD să mai adune vreo 5-6 procente pentru ca partidul corupților să nu mai poată guverna singur.

De ce au pesediștii un văl pe ochi și nu pot înțelege singuri situația în care se află? Cum de nu își dau ei seama că disprețul manifestat față de românii necăjiți se va întoarce împotriva lor? Să fie dânșii atât de naivi încât să dea credit unor sondaje de opinie măsluite, precum cel al IMAS, care urcă în mod artificial PSD la peste 50 la sută? Dacă ei nu mai au simțul realității, în mod cert românii observă că IMAS este în mâinile lui Alin Teodorescu, nimeni altul decât unul dintre simbriașii Primului Ministru pe post de consilier.

PSD se amăgește culcându-se pe o ureche și bine face fiindcă așa vor pierde alegerile viitoare, așa cum spuneam că le-au pierdut și pe cele din 1996. Ar fi timpul ca membrii onești ai PSD, personalitățile și valorile autentice, morale și politice - și acestea nu sunt deloc puține - să se poată debarasa de hoți și de bandiți. De nulități, de agramații din Parlament și de bâlbâiții de la talk-show-uri.

Handbal masculin

„Pe sec" și după turneul de la Sfântu Gheorghe

Echipa UAV Sabina Arad a rămas fără victorie în prezența ediție a Superligii Naționale de Handbal și după turneul de la Sfântu Gheorghe. Dacă vineri, arădenii au pierdut cu 29-27 în fața Universității Craiova, sâmbătă și duminică, elevii lui Ștefan Deacu și Titi Ionescu s-au văzut întrecuți de Steaua București, cu 32-28 și de Universitatea Cluj, cu 24-19.

C.M.

Polo

Dublă înfrângere contra Stelei

La fârșitul săptămânii trecute, frageda echipă a Astrei a întâlnit în deplasare una dintre forțele poloului românesc, Steaua București. Conform așteptărilor, elevii lui Cristian Cosma au pierdut ambele întâlniri, însă și-au atins obiectivul, acela de a înscrie în poarta „militarilor". A fost Steaua-Astra 14-3 și 11-3, golurile arădenilor fiind reușite de R. Ranca (1+1), Samuilă (1+0) și Foltuț (1+0), Perian (0+1), Szabadai (0+1).

C.M.

Loto „6/49"
19, 17, 27, 3, 31, 15
Noroc 9209800

Manifestări dedicate zilei naționale a României

Catedrala Ortodoxă Română din Vrsac a fost, la 22 noiembrie, locul de desfășurare a unei ample manifestări dedicate cinstirii celor care au înfăptuit actul Unirii de la 1 Decembrie 1918. Organizată de Comunitatea Românilor din Serbia (CRS) și de Ambasada României la Belgrad, manifestarea a prilejuit reunirea reprezentanților românilor din Voivodina. Au participat Ion Cizmaș, președintele CRS, prefect al Banatul de jos și singurul deputat român din parlamentul Serbiei, ambasadorul Ștefan Glăvan, liderii filialelor CRS. Au fost prezenți și lideri ai comunităților românești din Serbia de Răsărit/Valea Timocului. De altfel o impresionantă delegație, condusă de Ion Cizmaș, va participa la Congresul Spiritualității Românești (28-30 noiembrie) și la manifestările care se vor organiza la Alba Iulia pentru a marca împlinirea a 85 de ani de la Unirea Transilvaniei, Banatului, Crișanie și Maramureșului cu țara-mamă. Din delegație nu vor lipsi și celebrele fanfare ale românilor de la Râtișor și Coștei (Voivodina) care vor susține concerte la Alba Iulia.

LUNI, 24 NOIEMBRIE 2003

TVR 1
7,00 Jurnalul de dimineață
7,30 Bună dimineața, România!
9,20 Desene animate
10,00 Caravana premierelor - rel.
11,00 Surprize, surprize... - rel.
13,30 Ultimul stinge lumina! - rel.
14,00 Jurnalul de prânz
14,30 Teleenciclopedia - rel.
15,30 Pro patria
16,00 Kronika
17,00 TVR în direct
17,30 Sânge de țigan - s.
18,30 Ochiul magic
19,00 Jurnal Meteo Sport
20,00 Iartă-mă!
21,00 **Adio, Europa!** - s.
22,00 Mașina de tocat
23,00 Jurnalul de noapte
23,30 Profesioniștii
0,30 Cinstește-ți părinții! - thriller, SUA, '94
2,15 Jurnal - rel.
3,15 Ochiul magic - rel.
3,45 Răfuiala - thriller, '97
5,40 Magnum - s.

TVR 2
8,00 Telejurnal
8,30 Arca lui Noe - rel.
9,00 Natura - rel.
9,30 Memoria cărților - rel.
10,30 D'ale lui Mitică - rel.
11,30 Film puzzle - rel.
12,30 Zestrea românilor
13,00 Știri
13,15 Piersic Show - rel.
15,00 Primul pas
16,00 Atlas
16,30 Eco-magazin
17,05 Universul culturii
17,45 Dialog spiritual
18,00 Juriu - Floarea din Grădină - TVR2
19,00 Miracole - s.
20,00 Telejurnal
20,30 Auto club
21,30 Rauzan - s.
22,00 Teatru: **Harvey** de Mary Chase
0,00 Mafia din Sankt Petersburg - s.
1,00 Telejurnal
1,25 Ideal și destin - rel.
2,15 S.O.B. - r. comed., '81
4,15 Mafia din Sankt Petersburg - s., rel.
5,05 Auto club-rel.

PRO TV
7,00 Știrile Pro TV - Ziarul dimineții tale * Ce se întâmplă doctore? * Omul care aduce cartea
9,00 Tânăr și neliniștit - s.
10,30 Fața necunoscută a Terrei - doc.
11,45 Învățați engleza cu Victor
12,00 Maddie și David - s.
13,00 Știrile Pro TV
13,30 (AP) Dincolo de aparențe - f.rel.
16,00 (AP) Tânăr și neliniștit - s.
17,00 Știrile PRO TV
17,45 Teo (AP)
19,00 Știrile PRO TV * Sport * Vremea
20,00 Jurat de profesie - comed., SUA, 1995
22,00 La bloc (AP)
22,30 (AP) Familia Bundy - s.
23,00 Știrile PRO TV
0,00 (12) Alias - s.
1,00 Forța întunecată - s. (12)
1,45 Știrile Pro TV - rel.
2,30 Jurat de profesie - s., rel. (12)
4,00 Fața necunoscută a Terrei - rel.

TV ACASĂ
6,00 Povești adevărate - rel.
6,30 Valentina, grăsuța mea frumoasă - rel.
7,30 Club 700 - rel.
8,00 Vărul din străinătate - rel.
9,15 Rețeta de acasă - rel.
9,30 Învață spaniola cu Victor
10,00 Un bărbat adevărat - rel.
12,15 Dacă ... - rel.
13,30 Între iubire și ură - s. (AP)
14,30 Dragoste și putere - s.
15,00 (AP) Clona - s.
16,30 (AP) Totul despre Camila - s.
17,25 Vremea de acasă, horoscop
17,30 Povești adevărate
17,55 Rețeta de Acasă
18,05 (AP) Amazoana - s.
19,00 (AP) Valentina, grăsuța mea frumoasă - s.
* Vremea de acasă
21,00 (AP) De 3x femeie - s.
21,45 Căsătorie de probă
22,00 Amor real - s.
23,00 5'shopping
23,10 Cucerirea - s. (12)
0,45 Clona - s. (AP)
1,30 Povești adevărate - rel.
2,00 Chat Acasă

HBO
8,00 Știri de acasă - dramă, 2001 (12)
10,00 Glorie trecătoare - dramă, 1999
11,35 Cercul - thriller, 2001 (12)
13,15 Pumpkin - dragoste, 2002 (12)
15,15 Ca-n vremurile bune - comed., 2001
15,45 Femeia cu trei bărbați - dramă, Brazilia, 2000 (12)
18,35 Știri de acasă - dramă, 2001 (12)
20,30 Pe platourile de filmare
21,00 Atenție, se filmează! - comed., 2000 (12)
22,45 Black Point - acț., 2001 (16)
0,35 Soțul meu, ucigașul meu - thriller, Australia, '01 (16)

PRIMA TV
7,00 Video star
8,00 Bună dimineața
10,00 Ambianța - rel.
10,30 Levintza prezintă - rel.
11,15 Luna sălbatică - s. (AP)
12,30 Prietene și rivale - s.
14,00 Minute de milioane
16,00 În familie - s. (AP)
17,00 Roseanne - s. (AP)
17,30 Comedie surpriză - rel.
18,00 Focus
19,00 Sunset Beach - s. (AP)
20,00 Star Factory
22,00 Focus plus
22,30 Pitici și tătici - s.
23,00 Fotbal din Prima.
1,00 Star Factory
3,00 Chat TV.

ANTENA 1-TV ARAD
7,00 Observator * Sport
8,00 7 zile Arad - rel.
9,00 Soledad - s.
10,00 Isabella - rel.
11,00 Cutia neagră - rel.
12,00 Zile din viața noastră - s.
13,00 Observator
13,15 Tonul câștigător - emisiune interactivă
14,15 Râul dezlănțuit - f. rel.
16,15 Magazin sportiv
16,30 Știri Arad * Sport * Meteo
16,55 Publicitate
17,00 Observator
17,30 Madam (emisiune de divertisment cu Monica Anghel)
19,00 Observator * Sport * Meteo
20,00 Harley Davidson și Marlboro Man - acțiune, SUA, 1991 (12)
22,00 Marius Tucă show
23,00 Observator
23,15 Știri TVA
23,30 Gheorghe (talk show cu Andrei Gheorghe) (16)
0,30 România mea - rel.
1,30 Observator - rel.
2,30 Soledad - s., rel.
3,15 Marius Tucă show - rel.

TV RCS
9,00 Des. animate
9,30 Retrospectiva 7x7 - rel.
10,15 Tradiții și folclor
10,30 Farmacia de serviciu - s.
11,15 Preciosa - s.
12,00 Emis. Microb
13,30 Bumerang - s.
14,00 Lumea animalelor sălbatice - doc.
14,30 Preciosa - s.
15,15 Vivat copilăria
16,15 Forțele speciale de elită-doc.
17,15 Videoclipuri
17,30 Știrile RCS 1
18,10 Videclipuri
18,15 Arestarea lui Gotti - f. (AP)
19,45 La N. de paralela 60 - s.
20,30 Vagabonzii - f. (AP)
22,00 Știrile RCS 2
22,40 Emis. În Tribună
24,00 Închiderea programului

B1 TV
7,30 Știri
8,00 Max It - rel.
8,30 Fotbal II Calcio - rel.
10,00 Fan X
10,45 Calendar ecumenic
11,00 Top joc TV
12,00 Fotbal II Calcio - rel.
14,15 BH, 90210 - rel.
15,30 Astăzi despre ieri și mâine -rel.
16,30 Ne privește
17,45 Max It
17,55 Info economic
18,00 Știri
18,45 Beverly Hills, 90210 - s.
19,45 Max It
19,55 Info economic
20,00 Ediția se seară
20,30 Gala
22,00 Nașul
23,45 Rezumat II Calcio
1,00 Știri-rel.

TV SPORT
9,00 Telesport; 9,30 Handbal HCM Constanța-CHM Fibrexnylon Săvinești - rel.; 11,00 Fotbal: Betis-Deportivo la Coruna .- rel.; 13,00 DTM curse de mașini - rel.; 14,00 Lumea motoarelor - rel.; 15,00 Fotbal: Manchester United-Blackburn - rel.; 17,00 X-Team Sport Extrem - rel.; 17,30 Fără limită - rel.; 18,00 Motor Mania - rel.; 18,30 Teleport; 19,00 Fotbal; Rezumat Liga I Franța; 20,00 Fotbal; Rezumat Primera Division Spania; 21,00 Fotbal: Rezumat Premier League Anglia; 22,00 Fotbal Fulham-Portsmouth - în direct; 24,00 Telesport

NAȚIONAL TV
7,00 Trimineața
10,00 Inimi furate - s.
10,45 Clipuri muzicale
12,00 Între Rai și Iad - rel.
12,30 Mr. Bean - rel.
13,00 Știri
13,15 Fotbal - rel.
15,00 Detectivi în paradis - s.
16,00 Horoscopul de mâine
16,30 Inimi furate - s.
17,30 Ora de comedie
18,45 Sport
19,00 Știri
19,30 Înfruntarea - divertisment
20,00 Jocul de-a iubirea - co. romantică '98
22,00 Oameni formidabili - s.
22,30 Culise economice - Ilie Șerbănescu
23,30 Știri
0,00 Ora de comedie-rel.
1,00 CHAT, SMS
1,30 Inimi furate-rel.
2,30 Trimineața-rel.

REALITATEA
7,00 Jurnal
7,15 Trezirea la realitate
10,00 Știri
10,15 Retrospectiva sportivă
11,00 Jurnal
12,15 În centrul atenției
13,15 Bătălia pentru România
16,00 Jurnal
16,45 Reportaje
17,00 Handbal CHM Fibrexnylon Săvinești - Uztel Ploiești - înreg.
18,30 Reportaj
19,00 Jurnal
19,05 Sport Mania
19,30 În centrul atenției
20,15 Cafeneaua artelor
21,00 Jurnal
21,45 Bătălia pentru România
0,00 Știri

Redacția Adevărul nu își asumă răspunderea pentru modificările ulterioare intervenite în programele TV

Nicu Cojocaru – tentat de Primăria Aradului

- Dialog cu deputatul arădean din partea PUR -

(Urmare din pagina1)

– Aţi avut şi dumneavoastră contribuţie în această privinţă...

– Da. Mi-am asumat o răspundere mare faţă de arădeni atunci când am hotărât să susţin mai multe obiective de realizat (sau continuarea unor investiţii): construirea Vămii de interior şi a Regionalei Vamale Arad, începerea lucrărilor la Statuia Marii Uniri, lucrări în agricultură şi, nu în ultimul rând, alocarea unor sume de la bugetul de stat pentru Catedrala Ortodoxă.

– Câte amendamente aţi depus în Parlament?

– Am avut şapte amendamente şi am câştigat şase. Tot ceea ce am enumerat mai sus se regăseşte în buget, adică obiectivele respective beneficiază de mai multe miliarde de lei pentru începerea sau continuarea investiţiilor.

– Aţi cerut zece miliarde pentru Catedrala Ortodoxă şi aţi primit trei. De ce?

– În strategia mea am dorit să cer mai mult ca să pot să accept mai puţin. Dacă în comisiile reunite (Drepturile Omului din Camera Deputaţilor şi comisia de Cultură a Senatului) s-a convenit suma de 10 miliarde de lei, am sperat şi am avut încrederea că parlamentarii arădeni din comisia de Buget-Finanţe mă vor susţine. Speranţa s-a transformat într-o deziluzie totală. Amendamentul a fost respins. Totul a rămas la nivelul plenului.

– Şi?

– În plen, amendamentul cu investiţia de la Catedrala Ortodoxă a fost discutat în jurul orei 19,30, atunci când în sală mai erau doar doi parlamentari arădeni. Unul a dispărut, celălalt n-a auzit şi n-a făcut nimic. Am prezentat motivele pentru care doream aceşti bani, iar domnul Nicolae Văcăroiu a cerut respingerea propunerii mele. Am rămas surprins că maşina de vot pesedistă a funcţionat ireproşabil: **„Nu, domnule deputat!"** - a fost rezultatul votului. Am crezut că înnebunesc. Am mers din nou la microfon şi am insistat, e adevărat că puţin cam necivilizat!, cu voce tare pentru a fi luat în considerare. Mai în glumă, mai în serios, cei prezenţi nu au mai avut ce face. Preşedintele comisiei de Buget-Finanţe, pentru ca lucrările plenului să poată continua şi să scape de mine, a propus suma de 3 miliarde de lei - restul până la zece urmând a se regăsi în alte surse. Aşa încât, de această dată, plenul a hotărât: suma de trei miliarde de lei pentru Catedrala Ortodoxă din Arad!

– E clar un câştig.

– Nu ştiu ce să zic. Dar dacă fiecare parlamentar arădean ar fi fost prezent la acea şedinţă, rezultatul ar fi fost poate altul. Mi-aş fi dorit să-l am pe deputatul Titus Gheorghiof, dar...

– Acesta este singurul nominalizat. Aţi mai vorbit şi de alţii...

– Pe aceia îi voi nominaliza cu o altă ocazie.

– Să vorbim puţin despre ceea ce se întâmplă în Arad. Pe cine vedeţi primar al Aradului în 2004, după alegeri?

– Partidul Umanist - filiala arădeană are trei propuneri pentru această funcţie: Dan Ivan, Sorin Neamţu şi, mai

nou, profesorul Cristian Moisescu. Dacă ar fi să-l prezint pe fiecare, aş spune: Dan Ivan - experienţă, şarm politic, cinstit, profunzime în luarea unor decizii, a fost în două rânduri preşedinte al Consiliului Judeţean Arad; Sorin Neamţu - tânăr, experienţă în actul conducerii (a fost viceprimar al municipiului Arad), cinstit, putere de muncă; Cristian Moisescu - vine din postura intelectualilor de elită, a fost primar într-o perioadă grea şi a reuşit să obţină rezultate de excepţie în administraţia locală, cinstit (a venit şi a plecat, din Primăria Aradului, pe bicicletă), nu este implicat în afaceri, este un excelent profesor. Dacă ar fi să aleg unul dintre ei mi-ar fi foarte greu. Totul se va rezolva la Bucureşti, dar şi luând în seamă decizia Biroului Executiv Judeţean al PUR.

– Dumneavoastră nu v-aţi gândit să candidaţi?

– M-am gândit. Mi-aş dori să fiu primar al Aradului. Ce n-aş face! Să fii primar trebuie să fii alături de arădeni. În prezent, primăria este ruptă de electorat. Este, dacă vreţi, un adevărat SRL! Dacă n-ar fi presa, eu cred că Primăria Arad ar face şi mai multe greşeli. Dacă sondajele mă ţin în fruntea topului celor care ar putea fi primari, voi candida. Nu sunt lipsit de modestie dar vă pot spune că mă aflu în faţa multor politicieni arădeni care deja sunt desemnaţi să candideze de către partidele lor. Mai e ceva. Dacă Biroul Permanent al PUR, la Bucureşti, va hotărî ceva în acest sens, eu mă voi supune hotărârii! Doar muncind zi şi noapte, în beneficiul arădenilor, poţi avea satisfacţii!

Drept la replică

Privitor la afirmaţiile publice ale d-lui Edeleni Coloman - director general al S. C. GCA Arad - făcute într-o conferinţă de presă şi publicate de mass-media arădene în data de 15 noiembrie 2003,

Subsemnata Junjan Mărioara, în calitate de angajat al susnumitei societăţi, declar că NU am făcut nici o reclamaţie de nici un fel privind aspecte ale activităţilor desfăşurate în cadrul S. C. GCA Arad.

Acuzele care îmi sunt aduse pornesc de la faptul că în luna august 2002, l-am sesizat verbal pe dl. director Edeleni Coloman că modalitatea de taxare a intrării pe ştrand nu respectă prevederile fiscale în vigoare şi, văzând că nu ia nici o măsură, l-am adresat o notificare scrisă. Ca urmare, după câteva săptămâni, timp în care, într-un final, dl. director general a reuşit să înţeleagă gravitatea situaţiei în care s-a plasat, a dispus revenirea la intrarea pe bază de bilete, lucru consemnat de altfel şi de presă.

Într-adevăr, la acea vreme, noul sistem de acces pe ştrand nu era fiscalizat, iar schimbarea jetoanelor se făcea de către personalul de la intrare, fără să existe nici un sistem de supraveghere. Nu cunosc dacă acest aspect a fost remediat, dacă există o mentalitate fiscală intangibilă a aparatelor de taxare precum şi o agrementare corespunzătoare a acestora şi nici dacă aceasta a făcut obiectul cercetărilor recente întreprinse de Poliţia economică. De aceea, solicit acum, în mod public, ca organele competente să se sesizeze din oficiu, să elucideze şi această problemă şi să fie adusă la cunoştinţă publică, deoarece este vorba de bani publici.

În ce mă priveşte, atenţionându-l pe directorul Edeleni, nu am făcut decât să-mi atrag şi mai mult „atenţia" acestuia asupra persoanei mele, astfel încât în aprilie a. c., a dispus **abuziv** suspendarea din postul de director economic pe care îl deţineam, transferându-mă contabilă la câinii comunitari, iar ulterior vânzătoare la pompe funebre, măsuri contrare atât Codului Muncii cât şi neconforme cu pregătirea mea.

Hotărârea Curţii de Conturi, la care face referire Edeleni, nu este definitivă şi stabileşte doar o răspundere administrativă ce-mi revine pentru suma de 11 mii lei. Niciunde în această hotărâre nu se face referire la suspendarea mea din funcţia deţinută, cu atât mai mult cu cât eu am fost cea care am descoperit prejudiciul creat societăţii şi am sesizat conducerea de la acea vreme.

Niciunde nu se arată că eu aş fi vinovată de crearea unui prejudiciu de 1 miliard de lei, aşa cum rezultă din afirmaţiile făcute de Edeleni în faţa presei.

Din aceste motive îl rog pe dl. Edeleni să comunice de urgenţă şi în mod public:

1. orice act scris şi semnat de subsemnata, din care să rezulte că l-aş fi reclamat la Poliţia economică sau oriunde altundeva;

2. hotărârea Curţii de Conturi în care se dispune suspendarea mea din funcţia de director economic şi din care rezultă prejudiciul de un miliard pe care l-aş fi creat societăţii în care lucrez.

În ipoteza că dl. Edeleni NU POATE să prezinte aceste acte, mă văd silită să deschid al cincilea proces împotriva domniei sale.

Întrucât prin cele afirmate de dl. director general Edeleni mi se aduce o gravă atingere imaginii, acreditându-se public ideea că aş fi prejudiciat societatea la care lucrez şi că aş fi fost sancţionată pentru aceasta printr-o hotărâre a unei instanţe, mai mult, dl. Edeleni face afirmaţii neadevărate pe seama mea, conform dreptului la replică, rog mass-media să publice cele de mai sus, pentru corecta informare a publicului şi a celor care mă cunosc.

Ec. Junjan Mărioara

***

Solicitând să comenteze replica subordonatei sale, dl. Edeleni Coloman s-a mărginit să ne ceară publicarea dispoziţiilor hotărârii nr. 46 a conducerii S.C. Gospodărirea Comunală Arad referitoare la acest caz, ceea ce şi facem.

Dispoziţia Nr. 46 din 31.03.2003

Edeleni Coloman, directorul general al S.C. „Gospodărirea Comunală Arad" S.A. în baza prerogativelor ce-mi sunt conferite:

Având în vedere:

- prevederile Hotărârii nr. 27/13.03.2003 a Adunării Generale a Acţionarilor a S.C. „Gospodărirea Comunală Arad" S.A.

- prevederile art. 150(5) din Legea nr. 31/1990, republicată;

- prevederile art. 19 alin. 2 din Contractul Colectiv de Muncă;

- adresa nr. 431/25.02.2003 a Adunării Generale a Acţionarilor S.C. „Gospodărirea Comunală Arad" S.A. adresată Primăriei Municipiului Arad;

- adresa nr. 544/07.03.2003 a Primăriei Municipiului Arad;

- referatul nr. 581/13.03.2003 cu privire la răspunsul Primăriei Municipiului Arad;

În temeiul art. 140 din Legea nr. 31/1990 privind societăţile comerciale, republicată.

DISPUN

Art. 1. Începând cu data de 01.04.2003 d-na Junjan Mărioara se suspendă din funcţia de director economic, al S.C. „Gospodărirea Comunală Arad" S.A. până la obţinerea unei sentinţe definitive şi irevocabile emisă de către Camera de Conturi Arad în dosarul nr. 7/2003.

Art.2. Pe timpul suspendării, d-na Junjan Mărioara va ocupa funcţia de contabil la sectorul Câini Comunitari, cu menţinerea salariului de încadrare la care se adaugă spor de vechime de 19%, spor de fidelitate de 10%, neavând pe perioada suspendării drept de semnătură şi nici acces la documentele contabile de la sediul societăţii.

Art.3. Predarea tuturor documentelor din biroul directorului economic se va face la data de 01.04.2003 către comisia formată din: Horvath Tünde, Morari Cristina şi Târţopan Constantin.

Art.4. Primirea documentelor de la sectorul Câini Comunitari se va face la data de 01.04.2003 în prezenţa comisiei menţionate la art. 3.

Art. 5. Împotriva prezentei dispoziţii se poate face contestaţie la Tribunalul Arad, în termen de 30 zile de la comunicare.

Art.6. Cu ducerea la îndeplinire a prezentei dispoziţii se împuterniceşte d-na Junjan Mărioara, comisia de predare-primire, biroul P.T.P. şi compartimentul financiar-contabil şi se comunică tuturor celor interesaţi.

Director general Edeleni Coloman — **Of. Juridic Patricia Liana Bala**

Evenimentul politic al săptămânii

Fără îndoială că sub acest titlu, pentru săptămâna care a trecut, nu poate apărea decât lansarea, în Arad, a formaţiunii la care a plecat fostul preşedinte al PNŢCD Arad, Claudiu Cristea şi câţiva dintre apropiaţii săi, cu toţii foşti ţărănişti. Este vorba despre lansarea Uniunii pentru Reconstrucţia României, eveniment petrecut în prezenţa preşedintelui acestei formaţiuni, Cosmin Alexandru.

Omul politic al săptămânii

Prea mult să ne gândim nu am stat deoarece săptămâna care a trecut a fost destul de slabă în privinţa gesturilor politice de scos în evidenţă. Totuşi, am găsit de cuviinţă să-i acordăm acest titlu deputatului Nicu Cojocaru, cel care s-a bătut şi a obţinut în Parlament, pentru Catedrala Ortodoxă Arad, suma de trei miliarde de lei. Măcar de-ar fi făcut aşa fiecare dintre cei zece parlamentari arădeni şi vă daţi seama, la un calcul simplu, câţi bani ar fi primit judeţul, pentru diferite investiţii!

NOI SUNTEM CA TINE
suntem tineri ca stare de spirit
avem curaj şi speranţă
avem puterea şi tăria de a ne implica
ştim să construim şi să învingem
vrem să conducem onest şi responsabil

AICI E CASA NOASTRĂ,
sunt familiile noastre, e ţara noastră
pe noi ne doare umilinţa bătrânilor noştri
pe noi ne preocupă speranţa copiilor noştri
ne revoltă nesiguranţa celui ce munceşte

DACĂ NU PARTICIPI,
NU SE SCHIMBĂ NIMIC
contează să-ţi pese - aşa începe
contează să vrei - aşa porneşti
contează să crezi - aşa rezişti
contează să lupţi - aşa construieşti
contează să învingi - aşa reuşeşti

PENTRU NOI POLITICA ÎNSEAMNĂ
să fii respectat şi după ce votezi
să ţi se răspundă atunci când întrebi
să fii ascultat atunci când vorbeşti
să ai o şansă atunci când încerci
să câştigi decent atunci când munceşti cinstit

URR

UNIUNEA
PENTRU
RECONSTRUCŢIA
ROMÂNIEI
FIECARE CONTEAZĂ
0257-254686 @ contact.arad@urr.ro - www.urr.ro

Președintelui Academiei Române, Eugen Simion îi va fi conferit titlul de Doctor Honoris Causa de către Universitatea de Vest „Vasile Goldiș"

Distinsă personalitate a vieții academice, **Eugen Simion**, președintele Academiei Române, este din nou oaspetele Aradului universitar. Ca o recunoaștere a unei prestigioase activități științifice, a unui management performant în fruntea unei instituții de referință, **Alma Mater Aradensis îi conferă astăzi un nou titlu de Doctor Honoris Causa.**

Prieten al Universității de Vest „Vasile Goldiș", acad. Eugen Simion a onorat manifestări de suflet pentru Universitatea arădeană. Sentimentele de gratitudine față de Președintele Academiei Române se datoresc și participării și sprijinului constant acordat organizării „Zilele Academice Arădene", a Școlilor de vară și sesiunilor științifice realizate în colaborare cu Institutul de Biologie Academiei.

În anul în care Universitatea, ce-l are ca patron spiritual pe Vasile Goldiș, organizează manifestări științifice și omagiale de referință dedicate celor 85 de ani de la Marea Unire, prezența d-lui Eugen Simion la Arad este un motiv de reală bucurie pentru întreaga noastră comunitate academică.

Senatul Universității de Vest „Vasile Goldiș" îi adresează felicitări pentru titlul conferit și-i dorește grabnică revenire în Aradul academic.

S. Ambruș

„Zacusca Party" la International Forum

Devenită deja tradițională, „Zacusca Party" de la Centrul de Limbi Moderne International Forum a ajuns la a treia ediție. Inițiat de americanii Kyle și Michael Koob, mari amatori de zacuscă, concursul a „prins" la studenți și la profesori. La cea de-a treia ediție, desfășurată la sfârșitul săptămânii trecute, s-au înscris în competiție 28 de concurenți, fiecare cu câte un borcan de zacuscă din cămara proprie. Un juriu format din cinci degustători a desemnat cea mai bună zacuscă a anului, după care toți cei prezenți - profesori, cursanți, invitați - au gustat după pofta inimii din taote felurile de zacuscă expuse în concurs.

Despre această inițiativă, inedită trebuie să recunoaștem, am discutat cu câteva din profesoarele de la International Forum:

Daniela Suciu - directoare: „Este o bună ocazie atât pentru noi, profesorii, cât și pentru cursanți, de a petrece timp împreună și în afara cursurilor. Comunicarea între noi este mai bună iar relația profesor-cursanți nu mai e convențională, rigidă."

Diana Costea - profesoară: „Socializarea cu studenții depășește granița strictă a relației profesor-student. Când sunt cu studenții mei în asemenea contexte, ei sunt și prietenii mei, nu doar studenți."

Ioana Zoriti - profesoară: „Sunt profesoară la International Forum de un an și jumătate și am învățat că asemenea evenimente sunt necesare pentru ca profesorii și cursanții să se cunoască, să stabilească relații informale, și astfel atmosfera de învățare devine mai dezinhibată, mai deschisă."

C. L.

Să stăm cumințI

UTA a învins la Ineu. Se îndoia cineva? Nu cred. Cel mult putea să fie inventată o iluzie din care să se hrănească adversarii utiștilor. Unii credeau că UTA va câștiga pentru că va fi un meci în familia arădeană. Nu era un argument infailibil. Toți știm la câte chelfăneli zdravene am fost martori, în familia asta arădeană, de-a lungul anilor, câtă înverșunare se punea la un UTA-Strungul, Vagonul-UTA sau Strungul-Vagonul. Nici meciurile contra timișorenilor nu adunau atâta patimă pe mai puțin de un hectar cu iarbă. Ar fi fost exclusă revărsarea de patimă la acest meci? În mod firesc, nu. Mulți jucători ai Ineului au trăit ori trăiesc frustrarea de a nu fi ajuns în vederile „Bătrânei Doamne". Apoi, Ineul are și el dreptul la orgoliu și este de presupus că se roagă și el îngerului fotbalului: „Eu sunt mic, tu fă-mă mare!" Președintele de la Tricotaje, Pavel Fluieraș, chiar ne incită: „Le pormit celor care vor veni la meci (de ce nu și celor care vor asculta la radio?) că nu va fi nimic necurat la mijloc." Un vecin, hâtru de felul său, mă atenționa: „Vezi? Astăzi va fi curat, zic ăștia, da' la meciu' cu CFR Cluj..." Da, am înțeles aluzia. De altfel, parcă intuind „subtilitatea" vecinului meu, Pavel Fluieraș a devenit și el subtil în declarații. „E păcat că o competiție sportivă a deteriorat o relație de prietenie sinceră. Sper ca, după meci, eu și domnul Chișbora (pentru cine nu știe, e vorba de președintele clubului UTA - n. n.) să ne strângem din nou mâinile, ca niște buni amici." În fine, sunt convins că mâinile s-au strâns după acest meci.

Erau alții care trăiau cu convingerea că UTA va învinge oricum, fiind mai valoroasă. Doar nu degeaba se află pe podium, nu? Logic, așa era. Dar cum fotbalul se bazează prea rar pe logică, poziția în clasament și presupusul plus de valoare indus de această poziție nu erau argumente infailibile.

Oricum, repet, UTA a învins la Ineu. O fi fost blat, cum se sugera la radio, o fi fost ceva penibil, rușinos, cum mi s-a părut că sugera Nelu Hamza, la RCS? O fi fost o victorie „pe bune"? N-am văzut meciul, nu pot depune mărturie. Pot crede orice (și nici nu e important ce cred). Singurul lucru indiscutabil e că UTA a învins și a trecut pe primul loc. Poate, doar până când Olimpia Satu Mare va juca restanța pe care o are, dar tot e ceva, fiindcă este o premieră ca UTA să ocupe prima poziție în acest campionat.

Să ne bucurăm pentru ce s-a întâmplat sâmbătă? Aș sugera să stăm cumințI. Pe mine unul mă sperie succesul Olimpiei tocmai la Cluj. Mă neliniștește și puterea de revenire a Jiului. Mă gândesc apoi că noi am adunat în deplasare doar un punct valoros din zece - cel de la Mediaș; în rest, am luat șase din județ, de la ai noștri, și trei de la Baia Mare, unde a câștigat cam cine a vrut, în fața unei echipe de adolescenți. Așa că, încă o dată spun, e bine să stăm cumințI. N-am convins și n-am învins la CFR Cluj ori la Petroșani, ci doar la Arad și Ineu...

Tristan Mihuța

Accente

Aurel Ardelean - invitatul Ambasadei Braziliei la București

Rectorul Universității de Vest „Vasile Goldiș", **dl. Aurel Ardelean**, va participa astăzi, la lansarea volumului **„Drept Internațional public"** al marelui jurist brazilian **Francisco Rezek**, judecător la Curtea Internațională de Justiție de la Haga. Evenimentul are loc la Casa Americii Latine din București.

Volumul este prefațat de premierul Adrian Năstase și conține o documentație amplă, cu aparat critic de ultimă oră. După lansarea volumului, omul de știință brazilian va susține o conferință cu tema „Criza dreptului internațional la ONU".

Trebuie subliniat că volumul marelui jurist brazilian a fost tipărit la Editura „Vasile Goldiș" University Press a instituției arădene de învățământ superior.

S. Ambruș

La Covăsânț se fură... drapelele

În fiecare an, în ziua de 1 Decembrie, primarii din localitățile județului se străduiesc să pavoazeze cât mai frumos comunele pe care le conduc. Din păcate, unii cetățeni nu știu să respecte, așa cum ar trebui, simbolurile țării.

Primarul Covăsânțului, **Simion Ciceu,** spune că, anul trecut, după data de 1 decembrie, s-au furat 10 drapele din cele 40 care au fost arborate: **„Anul trecut, s-a furat drapelul de la Monumentul Eroilor în noaptea de după festivitate. Aș dori să fac un apel către cetățenii comunei ca, în cazul în care văd asemenea acte de vandalism, să ne anunțe pentru a putea lua măsuri împotriva acestor hoți"**, declară primarul **Ciceu.**

N. Bodran

Plata ajutoarelor sociale

Direcția de Dezvoltare și Asistență Comunitară Arad anunță că plata ajutorului social aferent lunii octombrie 2003 și plata ajutorului pentru lemne se va face la casieria instituției, situată în Bd. Revoluției nr. 93 - sediul Cantinei municipale, după următorul program

Ziua	Data	Orele
Marți	24.11.2003	11,00-16,00
Miercuri	26.11.2003	8,00-14,00
Joi	27.11.2003	8,00-16,00

După același program se va face și plata restanțelor la ajutoarele respective.

Fără permis și cu numere de înmatriculare false la mașină

Polițiștii de frontieră au depistat zilele acestea, în perimetrul P.T.F.Nădlac, un cetățean român care conducea un autoturism înmatriculat în Austria, cu numere false. Mihai K. (31 de ani), din Nădlac, a declarat că nu posedă permis de conducere. El le-a mai spus polițiștilor că a cumpărat autoturismul cu doar câteva zile în urmă și că dorea să meargă până în Vama Nădlac, pentru a se interesa care sunt taxele vamale care trebuie plătite pentru înmatricularea autoturismului în România. Deoarece a condus pe drumurile publice un autoturism neânmatriculat și fără a poseda permis de conducere, tânărului i-a fost întocmit dosar penal.

B.O.

AMA GRUP INTERNATIONAL
Sava Dunărana GOODYEAR
O ANVELOPĂ PENTRU FIECARE
DURABILITATE ȘI CALITATE
PREȚURI DE PRODUCĂTOR
telefon: 270.262
Arad, str. Câmpul Liniștii, nr. 1 (fost TOFAN GRUP)
(C.A.434/2003)

Noi achiziții de carte la Biblioteca Județeană

Din noile achiziții de carte la Biblioteca Județeană „A. D. Xenopol" vă recomandăm următoarele titluri:

● **Teixeira, Steve; Pacheco Xavier, „Delphi 5"**

Această carte se adresează programatorilor experimentați și nu numai. Cartea conține 5 părți: „Principii de bază pentru dezvoltarea rapidă a aplicațiilor", „Tehnici avansate", „Dezvoltarea bazată pe componente", „Programarea bazelor de date" și „Dezvoltarea rapidă de aplicații de baze de date". Pe CD-ul atașat cărții se găsesc câteva capitole în întregime.

● **Donald Lisa; Chellis, James, MCSE Windows XP Professional. Ghid de studiu**

Cartea a fost gândită astfel încât să ofere dezvoltarea unor abilități și cunoștințe de o importanță majoră pentru pregătirea cerințelor de bază a programelor de atestare MSCE pentru Windows 2000 și Windows XP (Instalare, configurare și administrarea sistemului de operare Microsoft Windows XP Professional - examenul 70-270.

Consiliul Județean Arad

Dispoziția Nr. 328
Din 22 noiembrie 2003
Privind convocarea Consiliului Județean Arad

Președintele Consiliului Județean Arad,
În temeiul prevederilor art. 106 alin. 1 din Legea nr. 215/2001 a administrației publice locale,

Dispune

Articol unic: Consiliul Județean Arad se convoacă în ședința extraordinară în data de 25 noiembrie, ora 12, cu următoarea

Ordine de zi:

1. Proiect de hotărâre privind repartizarea pe consiliile locale a sumelor privind manifestările dedicate zilei de 1 Decembrie.

Președinte **Avizat**
Caius Parpală **Secretar general al județului**
Ioan Silaghi

(3761246)

Publicație de vânzare la licitație publică cu strigare

În conformitate cu Legea 64/1995 având acordul creditorilor de reducere a valorii activelor cu 5% prin grija lichidatorului

în ziua de joi 27.11.2003 va avea loc în localul Primăriei Vărădia

Vânzarea la licitație a activelor societății comerciale „La Violeta" din Vărădia de Mureș, nr. 1, dosar 510/1997 a tribunalului Arad, formate din:

- **clădiri** **1.056.846.500 lei**
- **mobilier** **35.404.600 lei**

Total 1.092.251 mii lei fără TVA

La licitație participă ofertanții care au depus în contul S.V. 02328720200 deschis la banca Română de Dezvoltare Arad **cauțiunea legală de 10%** din valoarea activelor până în preziua ținerii licitației.

Pentru informații suplimentare sunați la telefon **0257/250.064** sau personal la domiciliul lichidatorului Mihăiescu Gh., P-ța Mihai Viteazul, Nr. 13, Arad.

(3761244)

acum ARCHIMINA se extinde!
Vopsele, baițuri, lacuri COLORATE LA COMANDĂ
ÎN PESTE 3.000 DE CULORI
FERONERIE - broaște, șilduri, balamale, etc
SANITARE - fitinguri, robineți, etc
ELECTRICE - prize, intrerupătoare, etc
GRESIE - FAIANȚĂ + adeziv gratis (*
*) în funcție de cantitate
ATENȚIE!
ARCHIMINA se extinde!
TEL. 281.338, 210.022
(C.690/2003)

ADEVĂRUL SPORTIV

Promisiune onorată

Unul dintre cei mai bucuroși oameni, la finalul meciului de pe „Vagonul", a fost dl. Măinescu. Optimismul său debordant i-a „molipsit" pe băieți, care au repurtat un succes clar la ultima apariție pe teren propriu din turul campionatului. Eforturile „Zimbrului" și ale celorlalți coechipieri au fost răsplătite - conform promisiunii inimosului sponsor al grupării studențești - cu 60 de milioane lei. Prima de victorie va fi împărțită de antrenorul Marcel Coraș. Cel care ar fi încântat ca peste o săptămână să mai fie pus în situația de a împărți „firfirei", după etapa de la Cluj. Băieții doar trebuie să joace, de primă are grijă, cu certitudine, dl. Măinescu...

UTA e în fotoliu

De lider. După victoria de sâmbătă, de la Ineu, UTA s-a instalat în fruntea clasamentului, detronându-i pe feroviarii clujeni, care au capotat, din nou, pe teren propriu, în fața Olimpiei Satu Mare. Victoria sătmărenilor pe Someș a dus la destituirea antrenorului Ciorceri, cel ce se părea că va face din CFR Cluj o echipă de A. Finalul acestui tur a demonstrat că totul a fost doar un balon de săpun. Pe noi ne interesează, însă, echipa lui Gigi Borugă, aflată acum, așa cum prevedea antrenorul ei, pe primul loc. Că va rămâne aici și peste iarnă, asta depinde de restanța pe care o are de disputat Olimpia cu „U" Cluj. Dar, oricum, în retur UTA are „avantaj serviciu", în sensul că principalele contracandidate vor veni la Arad: Gaz Metan, cele două clujene, Jiul. E drept că și băieții lui Borugă sunt așteptați la Satu Mare, dar dacă ai pretenții la promovare vii de acolo cu un punct sau mai multe. Dar, până atunci, UTA trebuie să încheie în trombă acest tur, din care a mai rămas de jucat o singură etapă, când „Bătrâna Doamnă" va primi vizita celor de la Corvinul, meci pe care, așa cum plastic se exprima Gigi Borugă, într-un interviu acordat ziarului nostru, „ni-l va câștiga publicul". Cea de a treia echipă arădeană din acest eșalon, ACU, a câștigat lejer acasă, 3-0 cu CSM Reșița și se pregătește de un drum pe Someș, unde va întâlni pe „U" Cluj în ultima etapă. Cum echipa lui Marcel Coraș nu stă tocmai pe roze, așteptăm ca din retur să se producă revirimentul, pentru că ar fi păcat ca o asemenea grupare să nu evolueze, în continuare, în eșalonul secund.

Sayonara, Kaori! La finele săpămânii trecute, Clubul Sportiv Municipal Arad-PAB România a organizat, într-unul din elegantele saloane ale hotelului „Phoenix" o frumoasă festivitate cu ocazia încheierii unei perioade de doi ani în care japoneza Kaori Sasaki a activat, printr-un acord guvernamental, ca antrenoare și jucătoare de tenis de masă la clubul arădean. Experiența s-a dovedit benefică ambelor părți, astfel că la despărțire simpatica japoneză a fost răsplătită de conducerea clubului, prin persoana domnilor Sandu Ion - președinte și Eugen Roman - director, cu cupe, diplomă de excelență și alte cadouri, la care s-a adăugat și un tricou de campioană oferit de antrenoarea Magdalena Leszayi, care să-i amintească de cei doi ani petrecuți la Arad. La revedere, Kaori! Sayonara!

La baschet feminin s-a încheiat turul, B. C. ICIM evoluând la Rm. Vâlcea, unde a pierdut meciul cu CET Govora la o diferență de 7 puncte. E, totuși, acolo sus, pe podium, constituind, prin evoluțiile ascendente de până acum, revelația acestui sezon. Băieții de la West Petrom au plecat la Ploiești, pentru meciul cu Asesoft-ul lui Dragan Petricevici, ca victime sigure. Nu a fost tocmai așa. Deși au pierdut la un coș diferență, elevii lui Adi Berdurean au lăsat o bună impesie, semn că lucrurile aici intră pe făgaș normal. E bine!

La Sydney, punct final în C.M. de rugby. A câștigat, pentru prima dată, o reprezentantă a Europei, Anglia a învins Australia cu 20-17 (după prelungiri) într-un meci fantastic, în care uvertura englezilor Wilkinson a înscris punctele victoriei în ultimul minut. Astfel, Anglia își înscrie numele pe cupa W. E. Webb, alături de Noua Zeelandă, Africa de Sud și Australia (de două ori). De remarcat că România a fost prezentă la toate cele cinci turnee finale și poate se va număra odată printre câștigătoare. Poate la ediția viitoare, din Franța - 2007. Sau la una din următoarele.

Alex. Chebeleu

Puncte pentru o iarnă (ceva) mai liniștită

ACU Goldiș Arad-CSM Reșița 3-0 (1-0)

Stadion Astra-CFR. Timp frumos. Gazon bun. Spectatori: 500. Șuturi la poartă. 7-6. Șuturi pe poartă: 4-2. Cornere: 5-1. Au marcat: Folea min. 16, Bier min. 64 și C. Maghici min. 84.

Formații - ACU Goldiș Arad: Sinescu-Lung, Bier, Bogojel-Băgu, Aslău, Folea, C. Maghici, Anca (min. 66 - Ponta)-Pavel (min. 22 - Toma), C. Roșca (min. 85 - C. Vizitiu). Antrenor: Marcel Coraș. CSM Reșița: Vulpescu-Căprariu, Stancu, Feleagă, Bădăluță-Oprea (min. 33 - Dimcea), Parfenie, Bercseny (min. 46 - Roman), Ciucur (min. 68-Hamat)-Dănănaie, Szijj. Antrenor: Ioan Sdrobiș.

A arbitrat foarte bine: Marian Lazăr (Mediaș) - centru; Cristian Carcadia și Benone Săvulescu (ambii din Pitești) - asistenți.

Obs. FRF: Nicolae Pantea (București).

Cartonașe galbene: Bier, Lung și Toma, respectiv Bădăluță.

Cartonaș roșu: Bădăluță min. 84.

Jucătorul meciului: Bier (ACU Goldiș Arad)

Chiar dacă la aceeași oră, la Ineu se juca un meci „pe viață și pe moarte", peste 500 de spectatori au preferat partida de pe „Banu Mărăcine". Studenții arădeni erau „condamnați" să câștige, pentru a nu pierde contactul cu plutonul codaș al seriei a III-a a Diviziei B, în vreme ce „puii" lui Sdrobiș intenționau să dea marea „lovitură" și să ierneze cu plus „la adevăr". Premize pentru un joc interesant...

Plictiseală

Anost, fără faze de poartă și plicticos, așa putem caracteriza sfertul de tatonare. Ne trezim din amorțeală în min. 16, când gazdele deschid scorul, la capătul unei acțiuni simple, dar eficace. Triunghi de pase Aslău-Băgu-Folea și ultimul pune latul din 8 m pentru 1-0.

Emoții de toamnă târzie...

... ne „oferă" fundașul Lung (min. 27), dar Szijj și Dănănaie se încurcă reciproc și irosesc egalarea. Trei minute mai târziu, Sinescu nu are prea mari emoții la „torpila" lui Ciucur. În schimb, în min. 41, ne trec toate căldurile. Și nu neapărat de la razele călduțe de soare, ci de la uriașa ratare „semnată" Szijj, cu capul din 6 m. Pauză.

Henț „de aur"

Oaspeții revin mai decișI de la cabine și exercită o presiune constantă la poarta lui Sinescu. În min. 60, Lung are o intervenție de handbalist veritabil, scapă doar cu „galben", dar și echipa sa de la primirea unui gol.

Reușita fundașilor

„Filmul" și speranțele bănățenilor se „rup" în min. 64. Atunci, Aslău bate bine o lovitură de colț, Lung trimite cu capul și Bier, cu același procedeu modifică tabela, 2-0. Studenții zburdă pe teren, iar din tribune se aud primele aplauze. Meritate.

Foto: Șt. Matyaș

Mingea a poposit în plasă cu toată supărarea portarului oaspete

Cadou pentru C. Maghici

Singurul reșitean avertizat cu „galben" pe durata partidei, Bădăluță faultează inutil în min. 84 și este trimis mai repede la dușuri. În faza imediat următoare, Feleagă degajează (im)precis în bocancul lui C. Maghici, care profită de cadoul primit și își trece numele pe lista marcatorilor, 3-0, rezultat final.

Victorie muncită, dar pe deplin meritată, a elevilor pregătiți de Marcel Coraș, care încheie turul - pe propria arenă - așa cum l-a început, cu un succes la scor de neprezentare...

Părerea antrenorilor

Marcel Coraș (antrenor ACU Goldiș Arad): „Sunt mulțumit de cele trei puncte, de scor, dar nu în totalitate de prestația elevilor mei. Am început crispat, noroc cu golul lui Folea care ne-a descătușat. Am avut emoții până la reușita cu noroc a lui Bier și aici s-a rupt echilibrul. Victoria noastră nu poate fi pusă la îndoială. E clar, trebuie să ne întărim la iarnă, pentru a putea forța în retur atingerea obiectivului, clasarea pe un loc deasupra liniei retrogradatelor."

Ioan Sdrobiș (antrenor CSM Reșița): „Prea multe nu sunt de spus. Am o echipă tânără, truditoare, dar care în deplasare nu prea contează. După primirea golului, am forțat egalarea, dar tot gazdele au punctat și s-a terminat. Dacă vă uitați pe foaia de arbitraj, vă minunați ce echipă de puști are Reșița. Dar e greu. Era să nici nu ne prezentăm la Arad, abia am făcut rost de bani de deplasare. Pe copiii ăștia îi învăț să joace, șansa lor e de a se remarca și a pleca dintr-o Reșiță ce nu are ochi și pentru fotbal."

Recidiva lui Pavel

După ce a lipsit echipei la Mediaș, atacantul Flavius Pavel părea apt pentru confruntarea cu CSM Reșița. De fapt și Marcel Coraș și-a „creionat" tactica bazându-se pe „decar". Din păcate, doar 22 de minute a rezistat atacantul „Științei" pe teren. La un contact mai tare cu un adversar, a resimțit dureri puternice în zona inghinalilor și a trebuit să fie schimbat. Se pare că pentru Pavel turul s-a încheiat cu 90 de minute mai repede față de coechipieri, existând șanse minime ca acesta să fie recuperat pentru disputa cu „șepcile roșii" de pe Someș.

„Să vadă golurile mai bine"

Șugubăț cum îl știm, nea' Marcel nu s-a dezmințit nici de această dată, apărând pe teren purtând o pereche de ochelari „șic". Unul din prietenii antrenorului arădean a găsit explicația: **„Vrea să vadă golurile mai bine..."** Un coleg de breaslă, mai „tricotor" - adică, tricotează șotii - a adăugat: **„Poate, pe cele din apărarea sa..."**. Cum ACU Goldiș n-a primit gol, prietenul a avut dreptate, „tricotorul", pardon, colegul, plecând supărat acasă.

Galerii înfrățite

Tonul l-au dat „Taurii Vestici", conduși de Zoran Arsenov: **„Reșița nu uita, Aradul e sora ta!"** În replică, micuțul grup de suporteri reșițeni a scandat: **„Arădenii! Arădenii!"** Detașat, fondul sonor a fost dominat de galeria studențească, printre cei aclamați cu generozitate găsindu-se rectorul Universității de Vest „Vasile Goldiș", dl. Aurel Ardelean, omul care nu și-a pierdut încrederea în această echipă.

„Taurii Vestici" impresionează, scandările acestora fiind lipsite de vulgaritățile ce domină stadioanele de fotbal din țară. Puțini, dar buni, singuri împotriva tuturor, dar cu mult bun-simț, așa pot fi etichetați fanii adevărați ai „Științei".

Rezultatele etapei a 14-a

- Minaur Zlatna-„U" Cluj 0-1. **A marcat:** Păcurar (min. 74).
- ACU Arad-CSM Reșița 3-0. **Au marcat:** Folea (17), Bier (63), Maghici (83)
- Oașul Negrești-Gaz Metan Mediaș 1-2. **Au marcat:** Mihovici (11) / Dîmbian (15), V. Stoica (85)
- Jiul Petroșani-ISC Turzii 3-2. **Au marcat:** Elisei (43), Vlasiu (84), Ciocoi (79) / Foro (71), Buglea (88)
- Armătura Zalău-FC Baia Mare 7-1. **Au marcat:** Ignat (11, 33, 37 și 64), Sabău (55), Gongolea (80), Petrescu (82) / Pereș (44 - pen.)
- Tricotaje Ineu-UTA 3-4. **Au marcat:** Cr. Luca (23), Iambor (51), Cl. Balaci (86) / Cip. Luca (4), Lingurar (34), Panin (53), Drida (90)
- Corvinul Hunedoara-C. S. Deva 2-0. **Au marcat**: Băban (33), Pepenar (90)
- CFR Cluj-Olimpia Satu Mare 1-2. **Au marcat:** Bozdoc (61 - pen.) / Roszel (35), M. Rus (90 - pen.)

Clasament

1. UTA	14	10	1	3	23-14	31	(+10)
2. Gaz Metan	14	9	3	2	23-10	30	(+12)
3. Jiul Petroșani	14	9	2	3	32-10	29	(+8)
4. CFR Cluj	14	8	4	2	43-13	28	(+4)
5. Olimpia	13	9	1	3	22-8	28	(+10)
6. „U" Cluj	13	7	3	3	23-12	24	(+6)
7. Corvinul	14	7	1	6	23-19	22	(-2)
8. Armătura	14	6	2	6	25-22	20	(-1)
9. Oașul	14	6	2	6	23-28	20	(-1)
10. CS Deva	14	5	1	8	20-18	16	(-5)
11. Tricotaje Ineu	14	5	1	8	24-28	16	(-8)
12. CSM Reșița	14	5	1	8	15-34	16	(-2)
13. Câmpia Turzii	14	4	2	8	14-26	14	(-7)
14. ACU Arad	14	3	3	8	12-20	12	(-9)
15. FC Baia Mare	14	2	2	10	18-45	8	(-13)
16. Minaur Zlatna	14	1	1	12	6-4	4	(-17)

Etapa viitoare sâmbătă, 29 noiembrie: Olimpia Satu Mare-Minaur Zlatna; Universitatea Cluj-ACU Arad; CSM Reșița- Oașul Negrești; Gaz Metan Mediaș-Jiul Petroșani; ISCT- Armătura Zalău; FC Baia Mare-Tricotaje Ineu; UTA Arad-Corvinul Hunedoara; CS Deva-CFR Cluj

Grupaj realizat de Daniel Scridon
Foto: Ștefan Matyaș

Fotbal - Divizia B

CS Tricotaje Ineu - FC UTA 3-4 (1-2)

Sâmbătă, ora 11,00, teren „Central" din Ineu, timp însorit, teren bun, spectatori 2000. Șuturi la poartă: 12-9, pe poartă: 8-8, cornere: 5-2. **Au marcat:** Cristian Luca - min. 23, Iambor - min. 51, Balaci - min. 87, respectiv Ciprian Luca - min. 4, Lingurar - min. 34, Panin - min. 53, Drida - min. 90.

CS Tricotaje: Păşcălău - Porumboiu, Ibric (min. 46 - Socaciu), Jurcă - Miţiţi, Abrudean, Liga, Iambor - R. Nagy (min. 46 - Laza) - Cristian Luca (min. 68 - Plisca), Balaci. **Antrenor:** Sorin Cigan

FC UTA: Iliuciuc - Panin, Demian, Ciprian Luca, Costache (min. 88 - Ştefeligă) - Lingurar, Chitescu (min. 58 - M. Popescu), Varga (min. 81 - Rădoi), Panaitescu - Cornea, Drida. **Antrenor:** Gigi Borugă

Au arbitrat bine: Victor Berbecaru (Râmnicu Vâlvea) - la centru, ajutat de Flaviu Damaschin (Timişoara) şi Nicolae Megheşan (Târnăveni).

Cartonaşe galbene: Ibric, Liga, respectiv Lingurar şi Demian

Observator F.R.F.: Mircea Neşu

De ce?

De ce ne-aţi mințit în față, domnilor conducători? **De ce** v-aţi mai răcit gura degeaba, domnule Borugă, aburindu-ne cu 1001 de motive pentru care elevii dumneavoastră ar trebui să câştige şi treziţi din somn meciul cu ineuanii? Dar, de fapt întrebarea e una singură: **de ce** UTA nu poate să învingă prin mijloace cinstite pe CS Tricotaje Ineu? Vă spunem noi, nici măcar nu a încercat, căci nu deplasările sunt punctul forte al „alb-roşiilor". Şi atunci de ce să te legi la cap când nu te doare? Aşa - însă - riscul creşte pentru o meningită, în retur şi atunci toate aceste „circuri" ieftine în „slujba fotbalului arădean" rămân doar episoade triste împrumutate din ţara lui tata Jean.

Am crezut că totuşi...

... se va juca pe bune, primele secvenţe fiind încurajatoare în acest sens. Partida a avut un ritm alert, impus de oaspeţi, care au apelat la un pressing avansat cu recuperarea rapidă a balonului şi declanşarea unor atacuri purtate în special pe benzile laterale. La unul dintre ele Panin a centrat cu exteriorul şi Drida a trimis o lovitură de cap care l-a remarcat pe Păşcălău. La următoarea fază, însă...

Deschidere de scor „textilistă"

Nu trecuse nici un minut de la ratarea lui Drida, când Panin a executat ca la carte o lovitură liberă care a găsit capul lui Ciprian Luca şi apoi colţul lung al porţii ineuane. A fost golul care ne-a dat impresia că vom asista la un galop de sănătate al „alb-roşilor", numai că...

Motoare oprite, egalare ineuană

După scurgerea primelor 10 minute a venit timpul ineuanilor să-i ia la fotbal pe jucătorii lui Borugă, care deveniseră destul de apatici. Astfel, după „torpila" trimisă alături de Porumboiu, Cristian Luca s-a desprins din marcajul lui Demian şi a înscris de la 14 metri pentru 1-1. Momentul bun al „tricotorilor" nu s-a încheiat aici, numai că Nagy şi Balaci au finalizat neconvingător, în schimb...

Lingurar face 1-2

Contrar cursului jocului, UTA a preluat din nou conducerea pe tabelă la o fază întâmplătoare. Costache a trimis o „lumânare" în careu, Iambor a uitat de Laza au avut şi ele ocazia să arate ce pot, însă nu mai mult decât era cazul. Jocul de tatonare este perfect, regia începe să capete contur, dar imprevizibilul s-a produs.

2-2, pentru tribune

Era minutul 51, când Miţiţi a bătut un corner de pe dreapta, mingea a traversat întreg careul utist şi Iambor, în dorinţa de a-şi

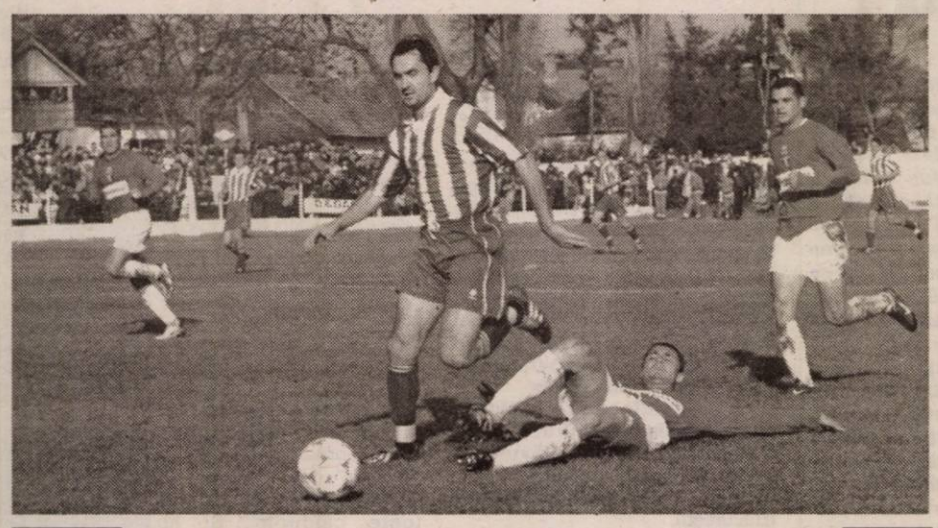

R. Nagy a evoluat doar în prima repriză, când s-a mai jucat ceva fotbal apoi a urmat „circul" ...

Lingurar, care a preluat şi a înscris din 5 metri pe lângă Păşcălău. Aşadar, la intrarea la cabine, totul era în grafic, însă de abia la reluare a început adevăratul spectacol.

Fără Nagy şi Ibric...

...a început Sorin Cigan repriza secundă, semn că adevărata partidă se va juca sâmbăta viitoare, la Baia Mare. Două eterne rezerve, Socaciu şi verifica bagajul tehnic, l-a învins cu un şut în cros pe Iliuciuc. Avea să fie cel mai frumos gol al partidei, savurat de toţi spectatorii, care ghiciseră deja echipa câştigătoare.

Putea fi oricine, dar a fost Panin...

...autorul golului de 2-3, sosit la numai două minute după reuşita lui Iambor. Cum Chitescu a avansat nestingherit pe stânga, trebuia să vină şi centrarea, pe care fundaşii Ineului au lăsat-o să ajungă la Panin. Acesta a şutat destul de slab, îndeajuns - însă - pentru a-l „păcăli" pe Păşcălău.

Moleşeală...

Cinci goluri reuşite în 55 de minute de joc nu erau la îndemâna oricui, aşa că partenerele de întrecere au trecut la odihnă. Timp de 30 de minute am asistat la o „turcă" de toată frumuseţea, din care puteam să punem pariu că nu va mai ieşi - în veci - nimic.

Inculpatul Iliuciuc

Prin minutul 87, când spectatorii se pregăteau să plece, Claudiu Balaci a avut proasta inspiraţie să tragă la poartă. Şutul a fost expediat de la peste 30 de metri, numai că Iliuciuc, gândindu-se că ar fi păcat să nu se bronzeze un pic dacă tot nu a jucat pe primă, a condus mingea în plasă.

Cascadorii râsului

Scenele care au urmat pot fi cu siguranţă desprinse din celebrul serial comic de televiziune. Sub imperiul unei disperări cu care nu te întâlneşti prea des pe terenul de fotbal, „actorii" au uitat că trebuie să fie cât mai naturali în faţa camerelor de luat vederi şi şi-au dat cu firma-n cap. La centrarea din corner a lui Panin, apărătorii ineauni mai aveau puţin şi comiteau crime în propriul careu asupra utiştilor, Drida a înscris ca la antrenament cu capul, dar tot ce a văzut asistentul a fost mingea depăşind în traiectoria ei linia de fund. Noroc că mai rămăsese un minut. Conform aşteptărilor, ca repunerea lui Păşcălău a ajuns doar Drida, care a îndeplinit o simplă formalitate. Bine că s-a terminat!

Sărmană „bătrânică" !

Ştim că orice s-ar spune o echipă instalată în fotoliul de lider numai sărmană nu poate fi, dar aceasta este imaginea care ni s-a întipărit în minte asistând la ajutorul umanitar dat de gruparea de pe Crişul Alb „Bătrânei Doamne" a fotbalului românesc. De fapt, o bătrânică cu părul atât de alb, dar nu ca simbol al înţelepciunii...

La golul trei al ineuanilor

Antrenorii au albit la faţă şi nu s-au mai bucurat

În momentul în care Tricotaje Ineu înscria golurile 1 şi 2, egalând pe UTA de fiecare dată, cei de pe banca tehnică a Tricotajelor au sărit până la marginea terenului, salutând reuşitele lui Luca şi Iambor. Ceva mai rezervat a fost „principalul" Sorin Cigan, care nu a făcut „circul" celor-lalţi de lângă el.

Toate bune şi frumoase, până pe final de meci, atunci când Balaci a expediat acel şut istoric, de la 35 de metri, iar Iliuciuc s-a uitat cum intră mingea în poartă, precum a făcut-o fiecare spectator din tribună.

În acel moment, pe lângă faptul că nimeni nu l-a felicitat pe Balaci pentru golul înscris, cei de pe banca tehnică a Tricotajelor, în frunte cu antrenorii Cigan şi Bunaciu, s-au schimbat la faţă, albind, pur şi simplu. Imediat, Miţiţi a fost chemat la margine, pentru a primi indicaţiile care trebuia, iar de aici s-a văzut pe teren ce s-a întâmplat, cu specificaţia că până la golul izbăvitor al lui Drida, tehnicienii ineuani parcă tremurau.

Declaraţii (de complezenţă) după meci

Cu marele regret că nu i-am putut avea pe cei doi „principali" în faţa noastră după „filmuleţul" de la Ineu, vă redăm în continuare declaraţiile insipide, incolore şi inodore ale unor „secunzi", la urma urmei nevinovaţi pentru cele întâmplate, sâmbătă.

Petre Bunaciu (antrenor secund CS Tricotaje): „În condiţiile în care noi nu reuşim să depăşim pasa proastă în care am intrat şi comitem mereu aceleaşi greşeli, rezultatul îl consider normal. Nu văd de ce ar fi trebuit să fie un meci strategic, atâta timp cât UTA are o echipă mai bună ca noi. Pe noi ne aşteaptă un meci important la Baia Mare, dar nu fatal."

Radu George (antrenor secund FC UTA): „Mie nu mi s-a părut meci aranjat, cel mai bun a câştigat. După numărul de ocazii avute ne-am impus pe merit. Avem unele carenţe în apărare pe care trebuie să le remediem până la meciul cu Corvinul. Pot spune că portarul nostru a greşit la golurile doi şi trei ale ineuanilor. Vom vedea ce e de făcut şi în acest

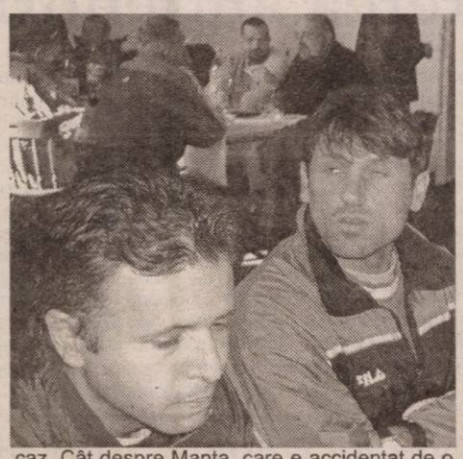

caz. Cât despre Manta, care e accidentat de o săptămână încoace, domnul Borugă i-a făcut referat, urmând ca cei din conducere să decidă mai departe."

Suporterii echipei UTA au scandat la sfârşitul meciului pentru echipa ineuană

Totul decurgea perfect, cu o regie de excepţie, până când Iliuciuc a stricat totul (poate îi dă cineva afară şi pe acest portar, căci oricum e slab şi nu poate ajuta UTA prea mult), iar circul s-a instalat pe teren.

Supăraţi că ar fi dat meciul lui CFR Cluj, suporterii UTA-ei au blamat de la început formaţia gazdă, scandând împotriva ei, cel mai des folosit refren fiind: „Ţăranii, ţăranii, ţăranii!" Cum spuneam, pe finalul de partidă, când lucrurile au luat o întorsătură periculoasă şi neaşteptată, suporterii UTA-ei au întors-o şi au început să scandeze împotriva favoriţilor: „Ruşine, ruşine, ruşine să vă fie!", fiind un refren adecvat pentru formaţia oaspete. La final, după ce Drida a marcat golul victoriei, iar arbitrul Berbecaru a fluierat finalul jocului, suporterii „alb-roşii" au dat-o la întors şi au scandat: „Ineu, Ineu, Ineu!"

De notat că mai mulţi spectatori din Ineu au văzut meciul de pe schele, din şosea sau din curtea Unităţii Militare, deoarece nu au avut loc în stadion, suporterii UTA-ei ocupând cam două treimi din capacitatea sadionului, cu aproape o oră înainte de meci.

Pagină realizată de Călin Mnerie şi Leo Sfâra
Foto: Viorel Musca

Jeremie Njock - aclamat de galeria UTA-ei

După meciul de vineri, dintre „U" Craiova şi F. C. Oradea, scor 4-1, antrenorul formaţiei oaspete, Ionuţ Popa l-a convins pe atacantul echipei din Bănie, Jeremie Njock, să urce în autocarul bihorenilor, pentru a veni la Arad, iar de acolo să se deplaseze, împreună, la Ineu, pentru partida de sâmbătă, dintre Tricotaje şi F. C. UTA. Zis şi făcut, chiar dacă jucătorul de culoare a înscris golul patru al Craiovei, în partida de vineri şi putea fi considerat inamic public de către orădeni.

Şi uite aşa, pe la ora 10,30, când stadionul „Central" era înţesat de suporteri ai UTA-ei, Njock a ieşti din sala de protocol a Tricotajelor şi a păşit pe gazon, pentru a saluta publicul. La vederea camerunezului, galeria UTA-ei a izbucnit în urale, minute în şir, fiind scandat numele lui Jeremie. Acesta s-a dus la gard şi a dat mâna cu suporterii extaziaţi.

Când Tricotaje Ineu a ieşit la încălzire, R. Nagy a venit la Njock, cei doi îmbrăţişându-se, spre satisfacţia fotoreporterlilor, care au imortalizat secvenţa.

Pe tot parcursul meciului, Jeremie a stat la tribuna oficială, alături de I. Popa, iar după meci Njock s-a întâlnit cu preşedintele Consiliului de Administraţie de la UTA, Călin Chişbora, pe care l-a îmbrăţişat.

La 30 de minute după meci, Njock i-a spus lui I. Popa că trebuie să plece, iar tehnicianul său de acum un an, pe când cei doi erau la UTA, s-a conformat imediat.

Fotbal - Divizia D

A. S. Romvest Arad - Înfrățirea Iratoșu 3-0 (3-0)

Două echipe din partea inferioară a clasamentului Diviziei D și-au dat întâlnire sâmbătă după-amiază pe terenul Motorul din Aradul Nou. Formație cu tehnicieni-problemă, mai mereu suspendați, pe motiv de... „limbamiță". Copiii de la Romvest au făcut legea în teren, gruparea din Iratoșu având meritul de a nu se închide, în beneficiul fotbalului-spectacol.

La prima acțiune mai periculoasă, gazdele deschid scorul. Acțiune personală Haș, angajare pentru Botea, care profită de nențelegerea portarului M. Pall cu unul dintre fundașii săi și înscrie pentru 1-0 (min. 17). Omul care a salvat poarta Romvestului în acest tur de campionat, Mutu - ce nume predestinat... - are o intervenție bună la șutul lui Sapungiu (min. 30). După alte două ocazii mari „semnate" Haș și Edu, în min. 40, Botea pătrunde impetuos și șutează superb pentru 2-0. Oaspeții sunt „în corzi" și reușesc „performanța" să și-o bage singuri în poartă. Era min. 45, când șutul lui Stein este deviat de S. Toth în autogol, 3-0.

După pauză, am asistat la o avalanșă de ocazii la poarta vizitatorilor, care s-au preocupat prea mult de arbitraj - uneori, pe bună dreptate - în loc de fotbal. Impulsionați din tribune și de Sandu Țamboi, care n-a scăpat prilejul de a „mușca" din „domn profesor". De fapt, puțin a lipsit ca la finalul partidei să asistăm și la o repriză de box între cei doi orgolioși antrenori, că tot era ringul peaproape...

Formații

A. S. Romvest Arad: Mutu-Roman, Herlo, Boicu, Cosma, Botea, Haș, Pantea, Pușcaș, Edu, Stein. **Au mai jucat:** Baul, Gligor și Uțică. **Înfrățirea Iratoșu:** M. Pall-S. Toth, Teujde, Lovasz, L. Horvath, N. Pall, Mezö, Farago, Șt. Czank, Ungur, Sapungiu. **Au mai evoluat**: Buș, F. Czank și I. Toth.

A arbitrat slab: Flavius Malița - centru, ajutat bine de asistenții Nicolae Dehelean și Nicușor Forton. **Observator AJF:** Mircea Toderici. **La juniori**: 7-0.

Daniel Scridon

Dacia Beliu - Universitatea Vinga 4-0 (2-0)

Au marcat: Leucuța - min. 14, A. Gligor - min. 43, Goldiș - min. 47, Țica - min. 68.

Beliu: Coraș - Lup, C. Gligor, Șerban, Stan, Măgulean, Goldiș, Matei (Filipaș), Leucuța, Țica (Bun), A. Gligor (Popa).

„U" Vinga: Lingurar - Mustață (Burlui), Barbură, Ocanovici, Miheț, Lionti, Rad, Strungariu, Mârza, Curta, Pescar.

Au arbitrat foarte bine: D. Buică - la centru, P. Ardelean și E. Arsa - asistenți.

Observator A.J.F.: Teodor Jușcă.

La juniori: 3-0.

● Evenimentul numărul unu al partidei s-a consumat în minutul 68, când Țica a înscris ultimul gol al partidei, un adevărat autogol cu o semifoarfecă de la 10 metri. ● „U" Vinga s-a prezentat slab la acest meci, iar gazdele, Dacia Beliu, s-au întrecut pe sine. Cu aceasta am spus totul despre acest meci.

L. Sfâra

UTA II - Şoimii Eurotrans Pâncota 2-2 (2-1)

Stadion Atletico, teren bun, **timp** frumos, **spectatori** 50.

Au marcat: Nica (min.21, 39) respectiv Negrilă (min. 11 - din penalty), Pașca (min.90 - din penalty).

UTA II: Merșca - Ionele, Vulpe, Bălan, Corlan, Pălincaș, Neamț, Românu, Bozian, Nica, Covaci. **Au mai jucat:** Brădean, Turcuș, Faur, Mirciov. **Antrenor:** Dan Cuedan.

Șoimii: Dulhaz - Pistrui, Lup, Moțiu, Ardelean, Negrilă, Marian, Balaci, Perța, Cristea, Pașca. **Au mai jucat:** D.Dragalina, S.Dragalina. **Antrenor:** Raul Negrilă.

Au arbitrat bine: Ovidiu Hațegan - Mircea Toderici, Remus Naghi. **Observator AJF:** Cornel Zăhoi. **La juniori:** 2-1.

● Campioanele remizelor, UTA II și Șoimii Pâncota, au obținut sâmbătă cel de-al șaselea rezultat de egalitate din campionat. Oaspeții au deschis scorul după unsprezece minute de joc, Raul Negrilă transformând un penalty obținut tot de el. „Dubla" lui Nica a întors rezultatul în favoarea echipei pregătite de Dan Cuedan, care a încheiat astfel prima repriză în avantaj. ● Jocul părea că se îndreaptă către o victorie a gazdelor, dar, în ultimul minut de joc, Cristea a pătruns în careul advers, a fost agățat de Merșca, Hațegan a indicat „punctul cu var", iar Pașca a adus zâmbetul pe fața președintelui Titi Negrilă. ● Deși a acordat două penalty-uri în favoarea echipei din Pâncota - iar „specialiștii" ar putea interpreta acest lucru - arbitrajul lui Ovidiu Hațegan a fost bun, în opinia noastră.

Radu Romanescu

Rezultatele etapei a 14-a:

Olimpia Bârzava - Șoimii Lipova 4-0; UTA II - Șoimii Pâncota 2-2; Victoria Nădlac - Crișul Chișineu Criș 6-0; Dacia Beliu - Universitatea Vinga 4-0 ; Romvest Arad - Înfrățirea Iratoșu 3-0; Voința Macea - Voința Mailat 1-3; Mureșul Zădăreni - Comera 3-1. Gloria Arad a stat.

Clasament

1. Nădlac	13	11	1	1	31-8	34	(+10)
2. Gloria	13	8	4	1	32-12	28	(+10)
3. Comera	13	6	4	3	29-15	22	(+7)
4. FC UTA II	13	5	6	2	16-9	21	(0)
5. Zădăreni	13	6	2	5	17-17	20	(-2)
6. Beliu	13	5	4	4	21-19	19	(-2)
7. Pâncota	14	4	6	4	22-13	18	(0)
8. „U" Vinga	13	4	5	4	30-16	17	(-1)
9. Crișul	12	4	5	3	21-21	16	(+2)
10. Macea *	13	5	3	5	15-18	15	(-5)
11. Mailat	12	4	2	6	19-32	14	(-7)
12. Romvest	13	3	4	6	19-20	13	(-11)
13. Iratoșu	13	3	2	8	13-39	11	(-7)
14. Bârzava	13	2	3	8	16-34	9	(-12)
15. Lipova	13	1	2	10	8-32	5	(-14)

*** Echipă penalizată cu 3 puncte**

Etapa viitoare (28-30 noiembrie 2003): Iratoșu-Macea, Vinga-Romvest, Crișul-Beliu, Gloria-Nădlac, Lipova-UTA II, Comera-Bârzava, Mailat-Zădăreni. Pâncota stă.

Fotbal - Divizia A

Rezultatele etapei a 13-a: Universitatea Craiova - F.C. Bihor 4-1; FCM Bacău - Steaua 0-0; Oțelul Galați - FC Național 1-1; Gloria Bistrița - Petrolul Ploiești 1-3; FC Brașov - Ceahlăul Piatra Neamț 0-0; Dinamo - Poli AEK 4-2; Rapid - Unirea Alba Iulia 2-2; Farul Constanța - FC Argeș 1-0.

Clasament

1. Steaua	12	7	5	0	18-3	26	(+8)
2. Dinamo	13	8	2	3	30-19	26	(+8)
3. Rapid	13	6	5	2	22-14	23	(+5)
4. Craiova	13	5	5	3	17-13	20	(-1)
5. Unirea	13	5	4	4	14-20	19	(+1)
6. Oțelul	13	4	5	4	12-12	17	(-4)
7. Farul	13	4	4	5	18-17	16	(-5)
8. FC Național	13	4	4	5	16-18	16	(-5)
9. Poli AEK	13	3	7	3	11-13	16	(-2)
10. Ceahlăul	13	4	3	6	15-19	15	(-3)
11. FC Brașov	13	4	3	6	18-24	15	(-6)
12. Gloria	13	4	3	6	17-24	15	(-6)
13. Bacău	13	3	5	5	16-25	14	(-7)
14. FC Argeș	13	3	4	5	15-15	13	(-5)
15. Petrolul	13	3	4	6	15-16	13	(-5)
16. FC Oradea	12	3	3	6	14-16	12	(-6)

Etapa viitoare (28-30 noiembrie 2003): FC Argeș - FC Brașov, FC Oradea - Farul, Oțelul - Gloria, FC Național - FCM Bacău, Unirea A. Iulia - Dinamo, Poli AEK - Petrolul , Ceahlăul - Rapid, Steaua - U. Craiova.

Rugby

CSU Contor Zenner UAV Arad - „U" Cluj 30-15 (11-3)

Echipa pregătită de Ovidiu Șerban a obținut sâmbătă cea de-a doua victorie din Superligă, în dauna „studenților" din Cluj, neînvinși până la ora acestui joc.

După o prestație care a demonstrat o creștere evidentă în jocul echipei arădene, Cătescu & comp. și-au trecut trei puncte, detronând Clujul din postura echipei cu cea mai bună apărare.

Era minutul 3 când Cătescu reușea deschiderea scorului, transformând o lovitură de pedeapsă, dar, în minutul 6, Colțuneac a punctat pentru 3-3, dintr-un „drop". Oaspeții au forțat apoi desprinderea, dar arădenii s-au apărat bine, reușind să mențină la distanță atacurile adverse.

Finalul primei reprize a găsit echipa gazdă în atac. Preda a înscris pentru 6-3 (min. 38), iar Țincu reușește un eseu în preluingiri, (11-3), dar Preda ratează transformarea.

La reluare, jucătorii lui Șerban intră în teren determinați să încheie conturile cât mai repede. Scorul a devenit 16-3 după eseul lui D.Stoica, Preda ratând din nou transformarea, dar s-a revanșat două minute mai târziu, când a dus scorul la 23-3, după un eseu și o transformare. U Cluj are o tresărire de orgoliu în minutul 67 - eseu Ion - dar bucuria lor a durat doar două minute, pentru că Floroiu reușește un ultim eseu arădean, transformarea fiind sarcina lui „Wilkinson" Preda, 30-8. Scorul final a fost stabilit în ultimul minut de eseul lui Colțuneac și transformarea lui Talos.

„Mai avem de muncit", spunea Ovidiu Șerban la finalul meciului, dar e evident că Aradul a devenit un nume important pe harta primei divizii a rugby-ului românesc.

Formații

Foto: V. Musca

CSU Contor Zenner UAV: Bacalu, Țincu, Ioaneș, Răileanu, Albu, Ursache, Paraschiv, Nichescu, D:Stoica, Cătescu, Bogdan, Viașu, Preda, Mamoc, Floroiu. Au mai jucat: Achim, Podișoreanu, Bordea, Buzea.

U Cluj: Ion, Talos, Leoca, Boaru, Rus, Cioriciu, Voicu, Marin, Bălan, Colțuneac, Teodorescu, Manci, Pasc, Ghimeș, Popean. A mai jucat: Zubiu. Antrenor: Octavian Chihaia.

Arbitri: Șeitan (București) - Drumea (Petroșani), Frăsineanu (București)

Radu Romanescu

C. M. de rugby:

„Trandafirul" a întrerupt supremația emisferei sudice

În premieră, o reprezentantă a emisferei nordice a triumfat la un Campionat Mondial de rugby. Performanța aparține reprezentativei Angliei, care, sâmbătă, în ultimul act al întrecerii aflate la cea de-a cincea sa ediție, a înfipt „cuțitul" în Australia, gazda competiției. Victoria selecționatei „trandafirului" a fost extrem de muncită, ea venind la finalul prelungirilor grație unui dropgol reușit de cel mai bun marcator al Cupei Mondiale, Jonny Wilkinson. Scor final: 20-17 pentru Anglia, care-și va pune la bătaie trofeul peste patru ani în Franța.

C. Mnerie

Baschet feminin: Nu au putut fi oprite

CET Govora - B.C. ICIM Arad 80-73 (22-16, 17-24, 24-18, 17-15)

Gazdele, într-o formă de zile mari

Baschetbalistele arădence au avut ghinionul să dea, sâmbătă, peste o echipă aflată într-o formă de zile mari. A trebuit să facă față unui joc foarte bun al sportivelor gazdă, la care orice echipă s-ar fi înclinat. B. C. ICIM a pierdut teren la două capitole, și anume: Govora și-a luat măsuri speciale, anihilând jocul lui Anne-Marie Părău și nu s-a putut baza decât pe aportul unui pivot, Ildiko Nagy, celelalte nereușind să se adapteze jocului. Chiar și în aceste condiții, succesul gazdelor nu a fost conturat ușor, partida fiind echilibrată; însă le-a intrat aproape tot ce au aruncat la coș. Unde mai punem că, Claudia Nițulescu, a marcat din orice poziție, cele șapte aruncări de la distanță făcând deliciul publicului.

Recuperările, punctul slab

Încă din startul partidei, Anne-Marie Părău este luată în primire de către fosta componentă a ICIM-ului, Olga Iaroska, scopul Govorei fiind acela de a nu o lăsa pe „decara" formației arădene să își facă jocul obișnuit. A reușit în mare parte, însă, chiar și așa, Părău a trecut în dese rânduri de jucătoarele adverse. Primele zece minute au fost echilibrate, controlate de către jucătoarele CET-ului. Mai agresive, mult mai pe fază la recuperare, sub ambele panouri, jucătoarele gazdă s-au aflat mereu în avantaj. Nu unul foarte mare, dar, în ultimele 60 de secunde, la scorul de 16-16, arădencele au primit două „triple" și 22-16.

Cursa de urmărire

Nici nu se reia bine partida că, Claudia Nițulescu, începe festivalul aruncărilor de după linia de 6,25 m și, culmea, i-a intrat tot. Va fi 35-24 (min. 15), iar de aici vizitatoarele fac legea. Revenirea și egalarea se produce în minutele următoare și B. C. ICIM intră în avantaj la vestiare, 40-39.

Unul ce nu poate fi menținut

Avantajul baschetbaliștelor oaspete nu persistă decât foarte puțin, pentru că aceeași C. Nițulescu este peste tot și punctează nestingherit. O fac și Grecu și Matei-Tămaș, dar gazdele preiau conducerea și o țin până la final. Va fi 42-44 (min. 21), 54-54 (min. 27) și 63-58 (min. 30).

Nu au știut să profite

La scorul de 65-60, arădencele ratează trei atacuri consecutive, căpitanul Matei-Tămaș înscrie pentru 65-62 (min. 34), va fi chiar 69-66 cu patru minute înainte de finele partidei, însă arădencele nu au profitat de situația creată. 80-73 scor final, succesul Govorei fiind unul meritat, având în vedere modul în care au decurs ostilitățile.

Despre arbitraj

Fără a influența soarta confruntării, cei doi cavaleri ai fluierului, Oprea și Butuc, au lăsat liber jocul, având loc destule durități. Fără a avea pretenția să ajute ICIM-ul, cei doi arbitri au acordat 5% gazdelor, deși nu era nevoie având în vedere avântul luat de către CET.

Formații și marcatoare

CET Govora: Georgescu 6, Gulpa, Marcu, Lazăr 10, Meszaros 11, Duma 13 (3x3), Zugravu, C. Nițulescu 35 (7), Stefan, Voinea, Iaroska 5 (1). **Antrenor** Marian Braboveanu. **B. C. ICIM:** Perdei, Drăgoescu, Nagy 17, Moiseev 3, Matei-Tămaș 9 (1), Părău 16, Grecu 26 (2), Șipoș, Grigoraș, Morosan 2, Chirilă. **Antrenor** Dan Moraru

Au arbitrat cu greșeli: Marian Oprea (Brașov) și Victor Butuc (Constanța).

Delegat FRB: Radu Drăgănescu.

Adela Ciolocoi

Minutul 41

Marian Braboveanu (antrenor CET Govora): „Am făcut un joc bun. Ne-am propus să o anihilăm pe conducătoarea de joc, Anne-Marie Părău, și să contracarăm jocul oaspetelor, ceea ce am și reușit. Au existat momente de blocaj în atac, însă fetele și-au făcut datoria."

Dan Moraru (antrenor B. C. ICIM Arad): „Pe fondul unui arbitraj foarte larg atunci când Vâlcea era în apărare și anihilarea lui Părău, care a făcut să pierdem multe atacuri, slaba comportare a celui de al II-lea pivot, Morosan și Chirilă, care au fost depășite de importanța jocului, CET-ul a reușit să învingă. Nu doar Claudia Nițulescu a jucat foarte bine, ci întreaga echipă. A fost într-o zi de formă maximă."

A.C.

Baschet masculin

Aproape eroi

Mai blândă ca un mieluțel în prezenta ediție de campionat, vicecampioana României la baschet masculin, West Petrom Arad s-a metamorfozat, vineri seara, în „culcușul" „lupilor" lui Petricevici, acesta fiind la un pas de a fi pedepsit în infatuarea sa. Conform previziunilor antrenorului sârb, Asesoft Ploiești trebuia să mâture pe jos cu arădenii, pentru o răzbunare numai de dânsul înțeleasă. Numai că, mobilizându-se exemplar, „petroliștii" puteau aplica lovitura mortală dacă ar fi fost la fel de concentrați și în ultimele secunde ale unui meci pe care l-au avut în mână.

Ar fi fost un succes cu adevărat eroic din moment ce au lipsit piese cu greutate ca Mocanu, Toroman și Clark, în timp ce gazdele nu au acuzat nici un fel de probleme de efectiv. Paul Helcioiu, minusculul conducător de joc ploieștean, a avut ultimul cuvânt de spus pentru 79-77, scorul final al unei partide ce nu o vom uita prea ușor. Pentru West Petrom au înscris: Tordai 22 (1x3), Moceanu 18 (1x3), Vereș 15 (1x3), Haslett 15 (1x3), Șenai 5, Tosici 2, pe parcursul întâlnirii mai întrând pe teren, fără să-și treacă numele pe lista marcatorilor, Betea și Dehelean. Următorul meci al „petroliștilor" va avea loc vineri, la Arad, de la ora 17,00, în compania echipei Rompetrol București.

C. Mnerie

Rezultatele etapei a IX-a

Asesoft Ploiești - West Petrom Arad 79-77, Carbochim Cluj - Dinamo 66-77, CSU Sibiu - Axiopolis Cernavodă126-60, BCM Pitești - CST Alexandria 76-69, Romradiatoare Brașov - Poli Iași 72-69.

Clasament

1. Dinamo	8	8	0	723-503	16
2. Asesoft	8	8	0	751-545	16
3. West Petrom	**10**	**5**	**5**	**779-781**	**15**
4. Brașov	9	5	4	627-697	14
5. Pitești	9	4	5	657-671	13
6. Sibiu	8	4	4	664-611	12
7. Iași	8	4	4	614-598	12
8. Rompetrol	8	4	4	654-639	12
9. Cluj	8	4	4	586-614	12
10. Elba	6	4	2	482-459	10
11. Cernavodă	9	1	8	512-740	10
12. Rapid	7	2	5	450-524	9
13. Alexandria	8	0	8	560-684	8

Etapa următoare, 29 noiembrie: Poli Iași - BCM Pitești, Alexandria - Elba Timișoara, Rapid - CSU Sibiu, Cernavodă - Carbochim, Dinamo - Asesoft, **West Petrom - Rompetrol.** Romradiatoare Brașov stă.

Astra-CSȘ Gloria - campioană națională

Excelentă performanța juniorilor II de la Astra-C. S. Ș. Gloria Arad, obținută la Botoșani, la finele săptămânii trecute, în finala Campionatului Național de lupte greco-romane, pe echipe. Sportivii pregătiți de prof. Spiridon Stanciu au terminat competiția pe primul loc, devenind campioni ai României.

D. S.

Două medalii de aur pentru înotătorii arădeni

În prima zi a C.N. de înot în bazin scurt (25 m), de la Hunedoara, doi sportivi legitimați la CSM Arad-PAB România, au obținut medalii din cel mai prețios metal. În proba feminină de 50m fluture s-a impus **Daria Coroș**, care a fost cronometrată cu timpul de 25,35, în timp ce în întrecerea masculină, arădeanul **Norbert Lux** a câștigat proba de 50 m spate, cu timpul de 27,42.

A. C.

Karate

Clubul Banzai și-a „pus la podea" adversarele la Cupa Aradului

Sâmbătă, Sala Polivalentă „Victoria" a găzduit cea de-a 5-a ediție a Cupei Aradului la Karate shotocan. Competiția a fost onorată de 340 de sportivi din 6 țări: Italia, Croația, Ungaria, Serbia - Muntenegru, Macedonia și bineînțeles România. Ca de fiecare dată, din partea Federației Române de Arte Marțiale a fost prezent la Arad dl. Mihai Cioroianu, director tehnic al departamentului karate și vice-președinte EUREKA.

Conform tradiției, Karate Club Banzai Arad, prezidat de sensei Dan Duma (4 Dan) s-a ridicat la un înalt nivel în ceea ce privește organizarea competiției, participanții făcând promisiunea că vor onora cu prezența și edițiile viitoare ale Cupei Aradului. Printre invitații speciali ai lui Dan Duma s-a numărat și italianul **Mirio Mannini** (7 Dan), care a avut amabilitatea să ne acorde și o scurtă declarație: **„Întotdeauna mi-a făcut plăcere să vin la concursurile organizate de Dan, pentru că totul se desfășoară ca pe roate. Nu există timp morți, iar întrecerea este de un nivel foarte ridicat. Voi răspunde prompt invitațiilor clubului Banzai, căci aici la Arad am ocazia să întâlnesc mulți prieteni din lumea karateului".**

În continuare vă prezentăm rezultatele tehnice obținute de sportivii arădeni:

Kata ind. feminin

... +1995/Open: 1. Duma Jessica - Banzai Arad; 2. Liontescu Anamaria - Washi-No-Ma Arad; 3. Petrachi Carolina - Sakura Banzai Bocsig

1994+1993/6-4KYU: 1. Ochiș Andreea - Sakura Banzai Bocsig

1994+1993/3KYU-Dan: 1. Princonschi Larisa - Washi-No-Ma Arad

1992+1991/9-7KYU: 2. Scorobete Iulia - Dragonul Arad

1992+1991/6-4 KYU: 2. Cruceru Larisa - Banzai Arad; 3. Belean Ioana - Sakura Banzai Bocsig; 3. Moldovan Miruna - Sonkey Banzai Macea

1990+1989/9-7 KYU: 3. Cruceru Larisa - Banzai Arad

1990+1989/6 KYU: 3. Dragan Medeea - Washi-No-Ma Arad

1988+1987/9-7 KYU: 1. Giubega Melinda - Dragonul Arad; 3. Galiș Johanna - Washi-No-Ma Arad

1988+1987/6-4 KYU: 1. Gongola Codruța - Banzai Arad

2. Spaimoc Anca - Sakura Banzai Bocsig

Kata Ind. Masculin

1994+1993/9-7 KYU: 1. Bolohan Alex - Dragonul Arad; 2. Andra Cristian - Sakura Banzai Ineu; 3. Nasta Richard - Sakura Banzai Ineu

1994+1993/6-4 KYU: 2. Pădurean Octavian - Washi-No-Ma Arad; 3. Liontescu Valentin - Washi-No-Ma Arad

1992+1991/9-7 KYU: 2. Tincau Cosmin - Banzai Arad; 3. Nescu Adrian - Banzai Arad

1992+1991/6-4 KYU: 2. Ichim Ionuț - Banzai Arad; 3. Matei Raul - Banzai Arad

1990-1989/9-7 KYU: 3. Moțiu Raul - Washi-No-Ma Arad

1990-1989/6-4 KYU: 3. Nuțu Daniel - Washi-No-Ma Arad

1990+1989/3 KYU-Dan: 1. Moldovan Fabian - Banzai Arad

1988+1987/9-7 KYU: 1. Jeflea Nicolae - Dragonul Arad

2. Olinta Gabriel - Banzai Arad

1988+1987/6-4 KYU: 1. Chirilă Silviu - Banzai Arad; 2. Bulzan Ciprian - Sakura Banzai Bocsid

1986+1985/9-5 KYU: 2. Taraboanță Adrian - Sonkey Banzai Macea

1984 .../6-4 KYU: 2. Merce Alexandru - Arad Karate Cluj

Kata Echipe Mixt

1992+1988/Open-Mixt 2. Banzai I - Banzai Arad (Tincau Cosmin, Matei Raul, Ichim Ionut)

Clasament general pe cluburi/puncte:

1. C.S. Banzai Karate Club Arad 87 pct.; 2. C.S. Karate Do Zanshin Timișoara 56 pct.; 3.C.S. Haru Club Timișoara 37 pct.

1986+1985/9-7 KYU: 2. Taraboanță Adrian - Sonkey Banzai Macea

1984.../6-4 KYU: 2. Merce Alexandru -Arad Karate Club

Kata Echipe

1992+1988 Mixt : 2. Banzai I - Banzai Arad

Kumite ind. feminin

1994+1993/30 kg.: 2. Ochiș Andreea - Sakura Banzai Bocsig

1992+1991/-35 kg.: 1. Cruceru Larisa - Banzai Arad

3. Moldovan Miruna - Sonkey Banzai Macea

1988+1987/-45 kg.: 2. Spaimoc Anca - Sakura Banzai Bocsig

1988+1987/+45 kg.: 1. Gongola Codruța - Banzai Arad

Kumite ind. masculin

1994+1993/+35 kg.: 3. Neti Răzvan - Banzai Arad

1992+1991/+40 kg.: 2. Tincău Cosmin - Banzai Arad; 3. Ichim Ionuț - Banzai Arad

1988+1987/-55 kg: 3. Bulzan Ciprian - Sakura Banzai Bocsig

1988+1987/+55 kg.: 3. Chirilă Silviu - Banzai Arad

1984.../-78 kg: 3. Fogarassy Dan - Arad Karate Club

1984.../+78 kg: 1. Tatar Marius - Banzai Arad

Kumite echipe masculin

1988+1986/Open: 1. Banzai I - Banzai Arad; 2. Banzai II - Sakura Banzai Bocsig

ELECTROCASNICE pe loc si ... nu în rate ci CADOU!!!

- Filtre de cafea
- Aparate de fotografiat
- Casetofoane
- Telefoane fixe

Un cadou la alegere pentru orice tip de abonament.

ERICSSON 2628 10$*
MOTOROLA T190 12$*
ALCATEL 501 19$*
SIEMENS A50 19$*
Sony Ericsson T100 24$*

OFERTA CONNEX

10 luni de reduceri dacă te abonezi până la 31 decembrie:
- 50% reducere la abonament în primele 5 luni de contract
- 50% reducere pentru convorbirile în retea în următoarele 5 luni**.

*Preturile nu includ TVA si sunt valabile doar pentru conectare în reteaua Connex. În limita stocului disponibil.
** Lunile 6-10 de contract, nu se aplică pentru abonamente cu minute incluse.

CG&GC® Soluţii IT Complete Pentru Biroul Dumneavoastră

DEALER CONNEX

B-dul Revoluţiei nr. 42, Tel: 0257-236.565, e-mail: cgarad@cg-gc.ro

www.cg-gc.ro 0722.55.77 99 www.gsm4all.ro

(3761233)

SC TAKATA PETRI - cu sediul în ARAD -

Angajează MANAGER DE SISTEM

- Cunoştinţe solide economico-manageriale, eventual Inginer Economic cu specializarea Informatică
- Cunoştinţe de sistem pentru IBM iSerie
- Experienţă în utilizarea bazelor de date Db2 (SQL si QUERY)
- Cunoştinţe in domeniul GEAC / JBA Soft, domeniile Aprovizionare, Economia materialelor şi Asigurarea calităţii precum şi ATOS software şi tehnică de prelucrare a datelor.
- Abilităţi bune de comunicare
- Cunoştinţe limbi străine: germană, engleză
- Experienţă în folosirea Microsoft Office

CV-urile se depun la sediul societăţii din Arad
CALEA AUREL VLAICU (la ieşirea din Arad spre Nădlac)
sau la adresa de e-mail:Victor.Rosu@eu.Takata.com
Informaţii suplimentare la tel. 0257/ 289.847 - d-nul Roşu Victor

TAKATA-PETRI

(c.a. 360/2003)

Calea Aurel Vlaicu F.N., Arad, Tel.: 0257-289.847, Fax.: 0257-272.587

Plus

Internationale Gesellschaft tätig im Lebensmittelhandel sucht:

AKQUISITEUR/IN

Als Akquisiteur/in sind Sie verantwortlich für die Aquirierung unseres Filialnetzes in Ihrem Gebiet. Sie akquirieren und realisieren neue Standorte.
Sie führen selbständig Standortplanung und Mietverhandlungen.

Ihr Plus:

- Abgeschlossenes (Fach-)/Hochschulstudium bzw qualifizierte kaufm. Ausbildung und eine mehrjährige Berufserfahrung in der Objektbeschaffung.
- Gespür für geeignete Filialstandorte
- Verhandlungsgeschick, Beharrlichkeit und Durchsetzungsvermögen
- Reisebereitschaft, Flexibilität
- Kommunikationsstärke
- Engagement, Belastbarkeit

Unser Plus:

- Optimale Arbeitsabläufe durch modernste Technik
- Zukunftssicherer Arbeitsplatz in einem erfolgreichen Großunternehmen
- Motiviertes junges Team
- Gute Karrierechancen für überdurchschnittlich engagierte Mitarbeiter
- Leistungsgerechtes Gehalt und neutraler Firmenwagen

Senden Sie Ihre ausführliche Bewerbung in deutscher Sprache an:
Fax: (021) 231 92 35 oder e-mail:
istefan@plus.de bis spätestens am 08.12.2003

(3761242)

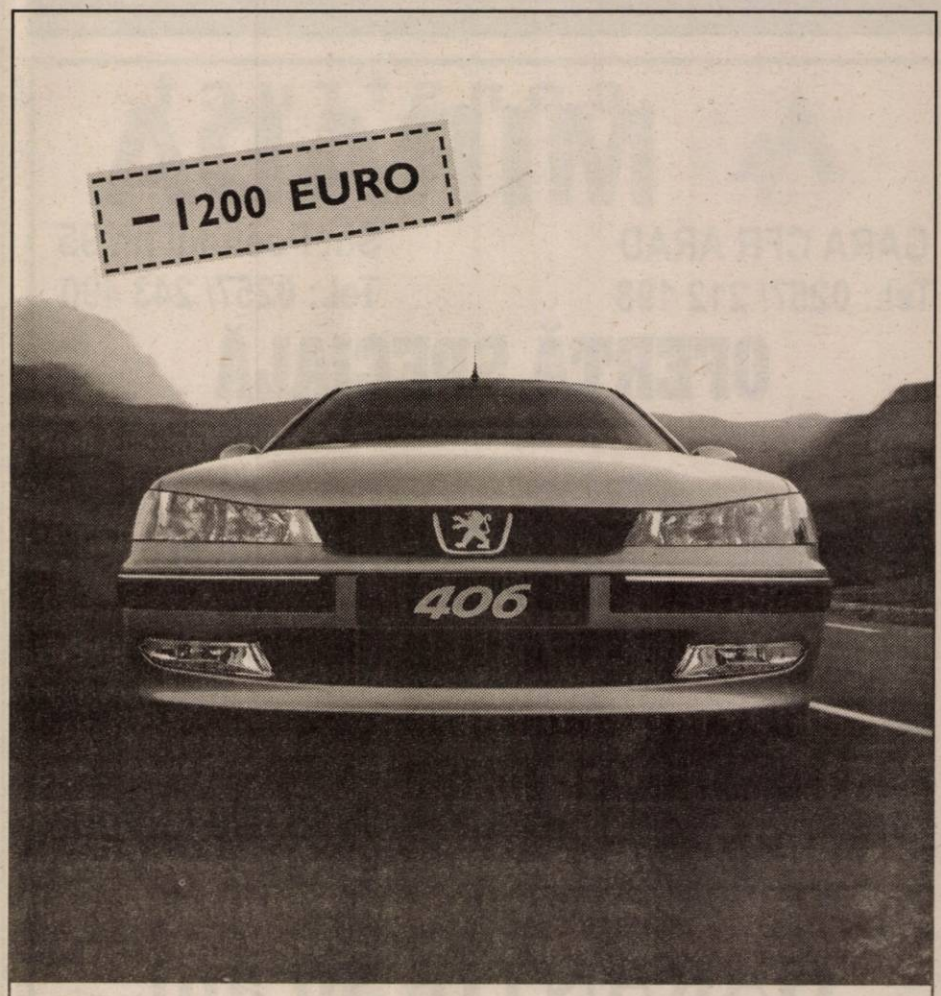

www.peugeot.com.ro

Acum ai o reducere de 1.200 EURO la Peugeot 406, pentru orice variantă de motorizare şi de echipare.

PEUGEOT 406. CEL CARE VINE LA TINE.

406 PEUGEOT

AUTO SML - CONCESIONAR PEUGEOT
Micalaca 1, Est, Arad, tel: 0257/278.738

(3761235)

Vino la Germanos!
Oferă cadouri celor dragi!

1.999.000 lei*
Motorola C350L

+ CADOU
o geantă de voiaj
la orice mobil
cu abonament Connex

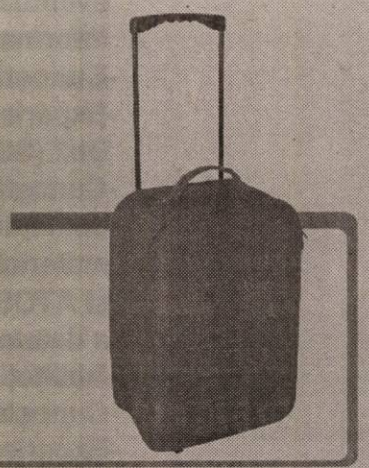

Ofertă valabilă până la 10 ianuarie 2004.

OFERTA CONNEX
10 luni de reduceri dacă te abonezi până la 31 decembrie 2003
• 50% reducere la abonament în primele 5 luni de contract
• 50% reducere pentru convorbirile în reţea în următoarele 5 luni*
* lunile 6 - 10 de contract; nu se aplică pentru abonamentele cu minute incluse
DEALER CONNEX

GERMANOS
te conectează cu tehnologia
(3761243)

Mercedes-Benz

AutoSchunn Partener autorizat DaimlerChrysler Arad / Hunedoara
Organizeaza interviu pentru ocuparea postului de:

REPREZENTANT VANZARI
Autovehicule Mercedes-Benz si Chrysler/Jeep

Cerinte:
Abilitati de prezentare si comunicare;
Seriozitate, devotament, flexibilitate;
Experienta in vanzari - minim 2 ani;
Carnet de conducere cat. B
Cunoasterea limbii germane sau engleze - nivel conversational.

Oferim:
Oportunitatea de a lucra pentru o marca de exceptie, in cadrul unei echipe tinere;
Conditii deosebite de munca;
Participarea la cursuri de pregatire si formare profesionala.

Candidatul ideal va impartasi filosofia Mercedes-Benz:
CALITATE, PASIUNE, PERFECTIUNE

CV-ul si scrisoarea de intentie se depun pana la 05.12.03, la sediul firmei sau prin e-mail la adresa alina.sighete@auto-schunn.ro.
Numai persoanele selectate vor fi anuntate telefonic.

AutoSchunn Micalaca Est DN 7 FN*tel/fax:0257/286680, 281474
(c. 442/2003)

construct MIRADA
GARA CFR ARAD Tel.: 0257/ 212 198
Str. Poetului nr. 95 Tel.: 0257/ 243 490

OFERTĂ SPECIALĂ

BRAMAC Ţiglă BRAMAC reducere 15%

tm Ţiglă KIKINDA 15.000 LEI/buc.

GARANŢIE 30 ani

TRANSPORT GRATUIT
ÎN ARAD
(c. 170/2003)

Numai prin S.C. IATSA S.A. ARAD dealer autorizat
Calea Timişorii 127 tel/fax: 287.366, 278.950, mobil 0744.618.140
DACIA
Super Ofertă CREDIT DACIA
pentru toate modelele
cu AVANS 0% credite pentru toată gama Dacia
avans 30% fără GIRANŢI!
• experienţă, amabilitate, seriozitate, profesionalism
• tinichigerie, vopsitorie, mecanică
• vânzări la preţ de fabrică autoturisme: cash, rate, leasing
• piese de schimb de origine, suprastructuri
• inspecţii tehnice periodice

SERVICE: garanţii şi post garanţii
Clienţilor noştri le oferim o gamă largă de servicii gratuite.
(c.302/2003)

Oferta Club Bravo
Conectându-te la noi primeşti gratuit accesorii pentru telefonul tău

Nokia 3315-1 470 000 lei*
Motorola C 450- 3 780 000 lei*
Nokia 2100- 2 270 000 lei
Nokia 6310 i- 6 900 000 lei
Nokia 6100- 3 320 000 lei*
Nokia 3100- 5 130 000 lei*
Panasonic GD 55- 3 780 000 lei
Alcatel 512- 2 510 000 lei
Alcatel 525- 2 690 000 lei
* modele noi

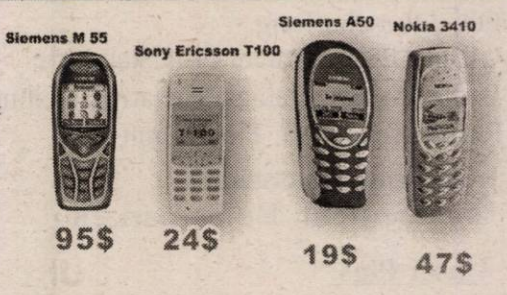

OFERTA CONNEX:
☐ 50% reducere la abonament în primele 5 luni de contract
☐ 50% reducere pentru convorbirile în reţeua connex în următoarele 5 luni 6-10 de contract;
☐ câte 20 de minute gratuite lunar; minutele pot fi utilizate pentru convorbiri către orice reţea naţională de telefonie fixă sau mobilă

Oferta valabilă în perioada 20 noiembrie -31 decembrie 2003,

CLUB BRAVO
◇Arad, magazin Aradul tel/fax: 282.995
DEALER CONNEX
(C.A.170/2003)

ROGER CONSTRUCT

Ciment, Var, Ipsos
Ţiglă, BCA
Plăci azbociment
Plăci Rigips
Teracote
Adezivi, gleturi
Vopsele lavabile
Oţel beton
Vată minerală

Depozit Arad, Calea Timişoarei, nr.1,
tel: 287.822, 287.703, fax: 287.703

(c.a.334/2003)

„E1 AEROBIC CLUB"

ORGANIZEAZĂ
Aerobic pentru copii, cu
ERIKA

INSTRUCTOR IFAA, CU DIPLOMĂ INTERNAŢIONALĂ ÎN :
- AEROBIC pentru copii
- AEROBIC
- STEP AEROBIC
- COREGRAF
- MEMBRĂ a Academiei de Fitness Aerobic Budapesta

- FORMAREA GRUPELOR se face în funcţie de vârsta copiilor (6-14 ani)

Tel. 0722-504.378

(4044387)

Lia Ardelean

COMERCIALIZAM
CEL MAI BOGAT SORTIMENT
DE MOBILA

CASA DE CULTURA A SINDICATELOR
P-TA GARII NR. 6 BLOC I
TEL: 235666 FAX:306099

Lia Ardelean
10 ANI DE ACTIVITATE
1993~2003

(c.326/2003)

ÎN ATENŢIA INSTALATORILOR

Contor **ZENNER**

!!! LICHIDARE STOCURI !!!

FITINGURI
SI
ACCESORII BAIE
(IMPORT GERMANIA SI ITALIA)

CALITATE MAXIMĂ
LA
PRETURI MINIME

Luni - vineri: 7:30 - 18:00
Sâmbătă: 8:00 - 12:00

Pentru informaţii suplimentare:
Tel: 20.63.63, 25 11 64
Arad, str. St. Augustin Doinaş nr. 32

(c.103/2003)

PODELE LAMINATE

MATROS 2000

în peste **25** de culori,
cu folia izolantă de 3 mm GRATIS...
de la **165 000** lei/mp + TVA

LAMBRIURI MDF si PVC... de la **131 000** lei/mp + TVA

Tel.:0257 / 349 888 , 0744 755 786
Arad, C. A. Vlaicu nr. 28-32
(înainte de stadionul UTA-fosta şcoală de şoferi)

(c.679/2003)

PROGES

pentru amenajări interioare

str. Dorobanţi nr.55
Tel.: 0257/282.021

PARCHET LAMINAT - CLICK
de la **167.000** lei/mp*
LAMBRIURI PVC, TAVANE POLISTIREN, GLAFURI

PROMOTIA LUNII!!!
LAMBRIURI LAMINATE
de la **125.000** lei/mp*

* fără TVA

Un spațiu necesar pentru firma dvs. puteți închiria la telefoanele 338.244, 0721.269.705

Aboneazate prin Phone Easy primesti un tichet in valoare de 300.000 lei pentru cumparaturile** de Craciun sau Anul Nou.

spor la cumparaturi

Arad

Part. Mag. ZIRIDAVA tel.: 0257-212262

Str. Crisan nr. 1 - langa restaurantul Gioneli tel.: 0257-228830

** cumparaturile se pot face in incinta Shopping Center Ziridava

Daca te abonezi la Orange pana la 31 decembrie, indiferent de tipul abonamentului, primesti:

- o optiune gratuita, la alegere, in primele 4 luni de abonament sau o optiune gratuita, la alegere, in primele 3 luni de abonament si un pachet Orange Prepay de 6 usd
- 100 de mesaje scrise nationale gratuite pe luna in primele 2 luni de abonament
- 7 usd reducere (TVA inclus) la telefoanele Nokia 3510i, Sagem MIX-5m, Samsung C100, Siemens C60, cand prezinti cuponul din presa sau pliant

• reducerea de 7 usd (TVA inclus) la telefoanele cu ecran color este valabila intre 15 noiembrie - 31 decembrie si nu se cumuleaza cu reducerea de 20 usd din valoarea fara TVA a telefoanelor din oferta promotionala GPRS:
• pentru a beneficia de oferta promotionala, optiunea aleasa initial trebuie mentinuta activa in primele 3 luni, respectiv 4 luni de abonament:
• preturile nu contin TVA: telefoane disponibile in limita stocului

Phone Easy
partener Orange

orange

(C.A. 170/2003)

ANDROMEDA service

CU SEDIUL ÎN ARAD, Str. GORUNULUI Nr. 24,
Tel.: 0257/ 256.858, Fax. 0257/ 270.899.

COMERCIALIZEAZĂ:

• CENTRALE TERMICE CU COMBUSTIBIL GAZOS,DE ORICE FEL DE PUTERE PENTRU APARTAMENTE, CASE ŞI OBIECTIVE INDUSTRIALE, MARCA **IMMERGAS, VAILLANT, WIESSMAN-VITOPEND** ŞI COMBUSTIBIL SOLID MARCA **LEGNO, VIADRUS U22.**
• **CONVECTORI FEG 2,5 - 6 KW, LA COŞ SAU LA PERETE**

EXECUTĂ:

INSTALAȚII DE GAZE, TERMICE ŞI SANITARE

Economic, eficient, profesional!

(C.A. 170/2003)

ANIVERSĂRI

Fiicei noastre

CRIŞAN CĂLINA IOANA,

cu ocazia împlinirii vârstei de 8 ani. „Îți mulțumim Doamne, că ne-ai dat/Un copil atât de minunat/Ești raza de lumină a sufletului nostru/Ești cea care ne-alintă atunci când ne este greu/Ești scumpă, ești frumoasă, ești isteață/Ești tot ce ne-am dorit noi de la viață".

LA MULȚI ANI,

sănătate, fericire și mult noroc. Cu dragoste, tati și mami. (Ag. Criș, 9567300)

Multă sănătate, fericire, bunăstare și „La mulți ani!" pentru **ȘTEFAN ANDREI** la împlinirea vârstei de 66 ani. Dumnezeu să vă binecuvânteze! Leo și Andreea.

VÂNZĂRI APARTAMENTE O CAMERĂ

Vând apartament 1 cameră, Aleea Agnita, et. III, 12.000 Eu. Telefon 0745.370.916. (25126)

VÂNZĂRI APARTAMENTE DOUĂ CAMERE

Vând apartament 2 camere, bucătărie, baie, 2 anexe, cocină porci, teren (grădină), 380 mp, Grădiște, 28.000 Eu. Telefon 0257 - 338546; 0722.898.543. (25009)

Vând urgent apartament 2 camere, et. I, îmbunătățit, Micălaca, zona 700. Telefon 0744.252.453. (25090)

Vând apartament 2 camere, Vlaicu (Dinamo). Informații 0257-213435; 0722.458.226. (25156)

Vând 2 camere, Crișan, 93 mp, etaj I, birouri, cabinet, 26.000 Euro. Telefon 213192; 0722.257.409. (24754)

Vând 2 camere, central, et. 3, 22.000 Eu și 2 camere, ultracentral, 25.000 Eu. Telefon 286743, 270856. (24931)

Vând 2 camere ultracentral, renovat, Legea 112, Bariţiu, 15.000 EU. Telefon 213192, 0722.257.409. (24754)

VÂNZĂRI APARTAMENTE TREI CAMERE

Vând apartament 3 camere, parchet, teracotă, contorizat, în SEBIŞ, str. Victoriei, bloc BIII, etaj II, ap. 9. Informații telefon 0744.784.577. (24803)

Vând apartament 3 camere, ultracentral, ultramodern, multiple îmbunătățiri, garaj, aer condiționat, 38.000 Eu ro. Telefon 0257/230303; 0722.278.658. (24819)

Vând apartament 3 camere, 125 mp, Vlaicu, la cheie, 53.000 Euro. Telefon 0722.294.842. (24813)

Vând apartament 3 camere, Legea 112, central, neamenajat, 28.000 Euro, negociabil. Telefon 0722.287.612. (24812)

Vând apartament 3 camere, Vlaicu-Lebăda, et. I, 18.000 Eu. Telefon 256353. (25126)

Vând apartament 3 camere Vlaicu, X-uri, etajul 2, semiamenajat, 70 mp, 16.600 EU. Telefon 279718, 0744.542.931. (25182)

VÂNZĂRI APARTAMENTE PATRU CAMERE

Vând apartament 4 camere, etaj IV, str. Horia nr. 10, 42.000 Euro. Telefon 0723.287.142; 0740.502.820. (24821)

Vând apartament 4 camere, în vilă, demisol 2 garaje, 180 mp, 95.000 Eu. Telefon 286743, 270856, 0766.231.477. (24931)

Vând 4 camere, central, 25.000 Eu, accept credit. Telefon 270856, 286743. (24931)

Ocazie! Vând 4 camere, 2 băi, 2 balcoane, Polivalentă, 38.000 Eu. Telefon 270856, 286743. (24931)

VÂNZĂRI CASE

Vând SĂLAŞ pe șoseaua ARAD-PECICA, 7.915 mp, preț 10 Eu/ mp, negociabil. Telefon 216517. (25085)

Vând casă, 1.000 mp, pe centura din GAI. Telefon 0744.785.497. (24811)

Vând casă mare, central, str. Gh. Bariţiu, nr. 20, suprafața 400 mp. Telefon 0744.803.940. (24847)

Vând CASĂ P+1, cu teren 1.000 mp. Telefon 0721.269.706, 338244. (CP 604/2003)

Vând casă cu grădină, localitatea Șiria. Telefon 531102. (25078)

Vând în Micălaca casă cu 1100 mp, toate facilitățile. Informații telefon 262996. (25127)

Vând casă, localitatea Sâmbăteni, str. Principală nr. 20. Informații telefon 229377; 0744.937.339. (25129)

Vând casă 2 camere, hol, baie, anexe, gaz, preț negociabil, str. Școlii nr. 13. Telefon 270820; 289422; 0745.664.885. (25006)

Vând casă Cicir, șoseaua principală, încălzire gaz, grădină 1500 mp. Telefon 216405. (23924)

Vând apartament la casă, 4 camere, 2 băi, Legea 112, curte comună, confort deosebit, încălzire proprie gaz, garaj, zonă centrală, front stradal 15 m. Telefon 250308; 0722.692.973. (23924)

Vând casă ARADUL NOU, Legea 112, renovată, totul nou, 1.200 mp, preț la vedere. Telefon 0788.413.521, 0723.703.018. (25066)

Vând casă în Ineu, str. Republicii, nr. 113. Telefon 0722.861.203. (Ag. Ineu, 9566969)

VÂNZĂRI TERENURI

Vând 0,5 ha pădure, zona Nadăș. Telefon 286705. (24759)

Vând teren intravilan, drum centură, front stradal mare, 6 Euro/mp. Telefon 253364; 0722.257.409. (24754)

Vând 3 ha teren la șoseaua de centură. Telefon 0744.615.247. (24969)

Vând 80 ha agricol, șes, întabulat, Arad. Telefon 213192, 253364, 0722.257.409. (24754)

Vând TEREN intravilan 1,5 ha, cu CF, apropierea Aeroportului. Telefon 0744.280.270. (p.)

VÂNZĂRI AUTO

Vând Ford Sierra 2,3 Diesel, an 1986. Telefon 0745.946.483.

Vând Opel Ascona Diesel, înmatriculat, verde metalizat, stare impecabilă, 5 l/100 km, 2.500 Euro. Telefon 0740.121.038. (24773)

Vând combină porumb știuleți, marca ZMAJ, lugoslavia, pe 2 rânduri, depănușător, tocător și buncăr hidraulic, 3.500 Euro. Telefon 0724.271.833. (p)

Vând Jeep Nissan Terrano I 2.7 TD, an 1991, 7.200 Euro, piese schimb Nissan Terrano. Telefon 0724.249.849. (24802)

Vând REMORCĂ DACIA. Informații telefon 0788.600.451. (25122)

Vând tractor Internațional 45 preț 1700 EU, negociabil. Telefon 0745.505.122. (9567339)

Vând Fiat Ducato autoutilitară, Diesel, 1992, 2.900 Euro. Telefon 0257/281228. (24986)

Vând Cielo coreean, preț 3.700 Eu și microbus Mazda, preț 1.900 Eu. Telefon 0742.505.537. (25070)

Vând Ford Orion Diesel, 1990, 2.700 Euro. Telefon 0745.263.172; 236170. (9995570)

Vând Dacia 1300 acte la zi, preț 450 Euro, negociabil. Telefon 0766.741.323. (25116, 25117)

Vând Ford Sierra Combi 2.5 D, alb, consum 6%, an 1988, preț negociabil. Telefon 0745.608.852. (25123)

Vând Dacia 1300 TLX, 90, 1,6 DVW, cutie 5 trepte VW, stare foarte bună. Telefon 0745.045.324. (25141)

Vând combină siloz E.281, în stare bună de funcționare cu piese de schimb. Telefon 0745.505.192. (25141)

Vând Dacia 1310 L, an 1999, alb boreal, închidere alarmă, instalație gaz omologată, 2.550 Euro, negociabil. Telefon 0721.933.917. (24966)

Vând Dacia 1310 L, an 1999, alb boreal, închidere, alarmă, geamuri ionizate, stare foarte bună, 2.450 Euro, negociabil. Telefon 0721.933.917. (24966)

Vând Dacia 1310L, 1995, verde metal, VT 2005, dotări: instalație gaz omologată, jenți aluminiu, trapă, încălzire suplimentară, audio 4x35, 1.500 Eu. Telefon 258456, 0723.477.849. (25045)

Vând urgent Audi 100 CN, Diesel, stare foarte bună. Telefon 0257-236381. (24888)

Vând Renault 21 Nevada, Diesel, 1989, Super Nova 2002. Informații telefon 0742.101.467. (9995556)

Vând Volkswagen Bora 1,9 TDI, an 2002, ac, alarmă, MP3, geamuri electrice, preț 13.400 Euro, negociabil. Telefon 0740.319.928. (24832)

Vând Dacia 1300, 1987, motor reparat capital, roșu metalizat. Telefon 252838, 0740.551.345 (25134)

Vând 2 grup Raba + 20 oi reproducție (țurcane), negociabil. Telefon 0257-532336. (25160)

Vând Dacia 1310, 5 viteze, stare foarte bună, 1992-1996. Telefon 352931, 0740.247.306. (9994901)

Vând combină păioase, motor Câmpulung, motorină, cu saci, fără buncăr, banzid fără motor. Telefon 512287. (Ag. Ineu, 9566968)

Vând automobil mixt, Magirus Iveco, cabină dublă, 5,2 tone, persoană fizică. Telefon 329119 după ora 18. (25170)

VÂNZĂRI ELECTRO

Vindem CASE MARCAT, CÂNTARE, str. I. L. Caragiale nr. 22. Telefon 272727. (23794)

Vând CONGELATOR, COMBINĂ FRIGORIFICĂ și FRIGIDER, foarte ieftin și garanție. Telefon 275277. (22826)

Vând TV COLOR, MAŞINĂ AUTOMATĂ DE SPĂLAT, foarte ieftin și garanție. Telefon 275277. (22826)

Vindem CASE MARCAT FISCALE, CONSUMABILE, CÂNTARE ELECTRONICE. Telefon 211211, 281188. (c.)

Vând la prețuri bune TELEVIZOARE COLOR, MAŞINI SPĂLAT AUTOMATE, CONGELATOARE, LĂZI și COMBINE frigorifice. Ofer garanție. Calea Radnei 153. Telefon 274600. (25085)

Vând vitrină frigorifică, stare bună. Telefon 0724.249.849. (24802)

Vând CUPTOR ELECTRIC franțuzesc, pentru pâine și specialități, 3.500 Euro. Telefon 0257/281228. (24986)

Vând TV COLOR, MAŞINI SPĂLAT AUTOMATE, FRIGORIFICE, garanție. Telefon 233511. (25111)

Vând TV COLOR, diverse mărci și modele, garanție, 2.400.000 lei. Telefon 349908, orar 9-19. (24513)

Vând ieftin TELEVIZOARE COLOR diferite diagonale, telecomandă. Garanție. Telefon 338090. (25179)

VÂNZĂRI DIVERSE

Vând sufragerie antică, originală, Lengyel (argintar, masă extensibilă, 6 scaune, etc), 3.500 Euro; set pahare Zepter, original (18 pahare, tavă, cești), 800 Euro; mașină spălat vase Bosch, 350 Euro. Telefon 0257/279647; 0740.121.038. (24773)

Vând PLASĂ GARD ZINCATĂ - 25.000 lei/kg, toate dimensiunile, CUIE, PLASĂ RABITZ, 39.000 lei/kg, toată gama de SÂRME, str. VRABIEI 4. Telefon 289997; 0744.289.997; 0721.474.980. (22999)

Vând TABLĂ ZINCATĂ și DECAPATĂ, COTURI și BURLANE FUM, JGHEABURI și BURLANE ZINCATE, str. Vrabiei, nr. 4. Telefon 289997; 0744.289.997; 0721.474.980. (22999)

Vând LEMNE FOC, NISIP, BALAST, asigur transport la domiciliul clientului. Telefon 241278; 0745.036.298. (25026)

(Continuare în pagina 15)

(Urmare din pagina 14)

Vând BOLȚARI, calitatea I, 14 modele, prețuri negociabile. Telefon 0745.634.885. (10076)

Vând POMI FRUCTIFERI altoiți, diferite soiuri și ORNAMENTALI, sat CUVIN, nr. 210. Telefon 461064, 0744.174.785. (23879)

Vând GRÂU DE PANIFICAȚIE din Ungaria. Telefon 0722.679.936. (p)

Vând POMI FRUCTIFERI, ARBUȘTI ornamentali, TRANDAFIRI. Dorobanți nr. 86. Telefon 535058; 0744.635.011, familia SARUSI. (24854)

Vând LEMNE FOC, NISIP, BALAST, la domiciliul clientului. Telefon 214415 fost 277027. (24512)

Vând aparat măsurat diabet, import Australia, preț foarte bun. Telefon 0744.131.980. (9903200)

Vând LEMNE FOC, NISIP, BALAST, la domiciliu. Telefon 214428. (24872)

Vând LAPTE PRAF BEBELAC. Telefon 0257/271120; 0745.169.760. (24804)

Vând țuică 52°. Telefon 276472, după ora 16. (25099)

Vând talon Peugeot 309E GR; Peugeot 309GR pentru piese; centrală gaz termotecă; vitrină frigorifică jet aer; mașină spălat vase. Telefon 0722.290.480 sau 280386, după ora 21. (26144)

Vând PARCHET (fag, stejar), pervazuri (fag, stejar). Telefon 235271; 0744.555.338. (9995565)

Vindem TERMOTECI noi, autorizate ISCIR, instalații încălzire complete. Rate, avans ZERO. Telefon 0740.848.239. (24747)

Vând șase porci grași și vacă pentru sacrificat. Telefon 0745.615.604. (24924)

Vând 2 tocători tulei, în formație. Informații după ora 18, Șicula 229. Telefon 0257-326219. (25091)

Vând TERACOTE noi, culori și modele deosebite, toate accesoriile, MORTAR și BETON REFRACTAR, CĂRĂMIZI din teracotă pentru pardoseli și ORNAMENTE. Magazin în incinta INTERNATIONAL TRANSPORT, lângă stadionul UTA, prețuri de la 3.600.000 lei. Telefon 0742.063.919. (9567058)

Vând FURAJE GRANULATE, import UNGARIA, la prețuri fără concurență. Telefon 253589. (c. 544)

Vând COLȚARE, CANAPELE, FOTOLII. Telefon 0257/286069. (24862)

Vând MOBILĂ din GERMANIA: dormitor, sufragerie, canapele, mese sufragerie și colțar bucătărie. Telefon 279351. (25120)

Vând sau schimb cu oi 3 vaci. Telefon 352867. (9567298)

Vând 2 mânze 2 ani. Telefon 276296. (25157)

Vând în Ineu, boltari de beton și cărămidă. Telefon 0744.216.977. (9566970)

Vând TERMOTECI pe gaz (la coș și turbo), BOILERE, POMPE RECIRCULARE. Garanție. Telefon 0740.249.544. (25171)

Vând BOLȚARI VIBROPRESAȚI, certificat calitate, 300x250x200, 11.500 lei/buc., mc - 770.000. Cumpăr paleți lemn. Telefon 0257 - 281491, 0722.381.750. (25177, 178)

CUMPĂRĂRI AUTO

Cumpăr Dacia 1310, cu CIV și numere noi, ofer între 8-20 milioane. Telefon 0723.045.296. (24800)

Cumpăr Dacia 1300-1310, cu numere noi, cu probleme caroserie, ofer între 6-16 milioane. Telefon 0723.955.814. (24800)

Cumpăr VW Passat, Golf, preferabil Diesel, pentru piese, ofer 300-400 $. Telefon 273965; 0721.838.968. (9995576)

CUMPĂRĂRI ELECTRO

Cumpăr congelator, ladă frigorifică, combină frigorifică, ofer 1.500.000. Telefon 273965; 0721.838.968. (9995576)

CUMPĂRĂRI DIVERSE

Cumpărăm VIȚELE între 5 și 7 luni, să fie grase. Telefon 250866, 0745.681.191. (25169)

Cumpăr GRÂU și PORUMB în cantități mari. Telefon 0740.310.283; 0257/531128, orele 9-17. (24804)

Cumpăr mașină spălat Alba Lux 700.000; aragaz 700.000, butelie. Telefon 254461. (25167)

LOCURI DE MUNCĂ

Angajez tineri în construcții. Telefon 0723.511.476.

SC angajează pentru GALȘA: CTC-istă, CONFECȚIONERE, cu experiență, salar 5.000.000-6.000.000, bonuri masă, decontare abonament. Telefon 0257/531668. (24819)

Angajăm VÂNZĂTORI, cu experiență, salar fix + comision. Telefon 0724.454.794. (24879)

SC MILLEFIORI angajează MUNCITORI cu calificare la locul de muncă. Telefon 278404. (25128)

Angajez BRUTARI. Telefon 280841. (24846)

SOCIETATE COMERCIALĂ angajează OSPĂTARE. Str. Nicolae Bălcescu, nr. 2. (24950)

SC ARCHIMINA SRL angajează VÂNZĂTOR-GESTIONAR, cu experiență, stagiul militar satisfăcut. Telefon 285200. (25022)

Angajăm PATISERĂ (foetaj), program luni-vineri, 8 ore. Informații telefon 278968, 0740.830.188. (24945)

Angajez VÂNZĂTOARE la gheretă alimentată lângă Spitalul Județean, condiții foarte bune. Telefon 243203, seara. (25138)

SC ROMDIL COM SRL Baia Mare angajează (ASS) REPREZENTANT ZONAL. Cerințe: experiență în vânzări; permis conducere cat. B, vârsta maxim 35 ani, studii superioare constituie avantaj. Se oferă: salarizare atractivă și motivată, mașină și telefon de serviciu. Informații telefon 279303. (25132)

FIRMĂ ÎNCĂLȚĂMINTE angajează MAISTRĂ, MAȘINISTE și SECRETARĂ, salar avantajos. telefon 212488. (25125)

SC M.D.A. MOTORS angajează FEMEIE SERVICIU, carte muncă. Telefon 286283. (25158)

Angajez SPĂLĂTORI AUTO în spațiu încălzit. Telefon 368515, 271152, 0722.223.194. (25165)

AUTO MDA angajează VÂNZĂTORI PIESE AUTO, import. Telefon 286283. (25138)

SC O.K. FRAȚII SRL angajează OSPĂTARE pentru Pizzerie - Bar. Telefon 0745.825.227. (25184)

NEDRA SRL angajează AGENȚI COMERCIALI și ȘOFERI. Telefon 251646. (25185)

PRESTĂRI SERVICII

SILDOR PROD.
Reparații montaj, FRIGORIFICE și AER CONDIȚIONAT. Vânzări VITRINE, RAFTURI și CAMERE FRIGORIFICE, NOI. Telefon 0257-349121, 0257-270622. (c. 32)

PARCHETĂRI, RAȘCHETĂRI, mici lucrări tâmplărie. Avem materiale. Telefon 0744.555.338; 235271. (24163)

PRESTIGE CONSTRUCT execută CONSTRUCȚII UNIVERSALE. Telefon 0744.775.398; 0744.108.829; 534239. (25174)

Repar ieftin FRIGIDERE, CONGELATOARE. Garanțial. Deplasare gratuită. Telefon 217451, 0722.417.397. (25183)

Repar TERMOTECI, ARAGAZE, MICROUNDE, diverse ELECTROCASNICE. Vindem TERMOTECI noi. Rate. Telefon 0740.848.239. (25187)

DIVERSE

ALEXIL și ANA,
colaboratorii revistei „Lumea misterelor", intervin pozitiv (orice domeniu). Profesionalism. Telefon 0256/ 436801; 0744.528.876; 0722.200.147. (25036)

Căutăm CONSTRUCTOR pentru NIVELAT LA COTĂ TEREN AGRICOL. Telefon 0788.452.577. (9995583)

PREZICĂTOARE

Mă numesc Monica, sunt din Austria. Transmit din suflet mii de mulțumiri doamnei

AURELIA
ARDELEANCA,
căci mi-a adus soțul înapoi, după o lungă despărțire. Acum suntem împreună datorită tămăduitoarei AURELIA. Cei cu probleme sunați, telefon 255414; 0723.924.535. (25107)

Sincere mulțumiri
VALERIEI
ZENA,
m-a vindecat de impotență. Telefon 0257 - 262935, 0744.288.220. (25170)

Nimic nu vă este ascuns și o întreagă lume de mister se deschide în fața dumneavoastră prin puterea clarvăzătoarei,
VALENTINA,
din Arad, prin puterile sale inegalabile, dezleagă cununii, scoate argintul viu, vindecă epilepsia, impotența, alcoolismul, este o VRĂJITOARE AUTORIZATĂ și oferă rezultate garantate. Poate fi contactată, telefon 0257-231258; 0721.564.457; 0742.670.581. E-MAIL:VALENTINA28RO@YAHOO.COM. (25172)

Regia Magiei Albe,
SUNITA
cu leacuri și descântece neștiute de nici o vrăjitoare, dezleagă cununii, scoate argintul viu, vindecă epilepsia, are leacuri pentru bețe și impotență. Rezultate garantate. Telefon 0257/229775. (25173)

LAVINIA
RODICA
clarvăzătoare înzestrată de la Dumnezeu cu harul sfânt, în Postul Crăciunului, face: dezlegări de farmece și blesteme, dăruiește talismane purtătoare de noroc și poate rezolva următoarele probleme: scoate argintul viu, desface cununiile legate, împreunează pe cei ce se iubesc, vindecă alcoolismul, aduce spor și liniște în casă. Numai dintr-o singură ședință! Rezultate garantate 100%. Telefon 0721.777.880, 0742.503.621. (25175, 25176)

CITAȚII

Direcția Sanitar Veterinară Arad, cu sediul în Arad, Calea Bodrogului nr. 22, reclamantă în dosarul 10836/2003, citează pe SC CARMANGERIA NELCOM SRL, cu sediul în Arad, Câmpul Liniștii nr. 1, a se prezenta la JUDECĂTORIA ARAD, Bd. Gen. Vasile Milea nr. 2-4, camera nr. 147, în ziua de 11 decembrie 2003, ora 8, în calitate de pârât, în vederea rezolvării litigiului în cauză. În caz de neprezentare, judecata se va face în lipsă, conform dispozițiilor procedurale. (25143)

ÎNCHIRIERI

Dau în chirie GARAJ, zona FORTUNA. Telefon 286705. (24759)

Închiriez 15 mp, Unirii nr. 1, 150 Euro/lună. Telefon 0722.294.842; 0722.287.612. (24814)

Închiriez 2-3 camere, central, 200-300 Eu. Telefon 270856, 286743. (24931)

Primesc elev sau student în gazdă. Informații telefon 245706. (25037)

Dau în chirie sau parte, grădină. Telefon 245706. (25037)

Oferim spre închiriere SPAȚII COMERCIALE pentru: MAGAZINE, DEPOZITE, PRODUCȚIE. Telefon 281036. (c. 48)

Ofer chirie apartament mobilat, Micălaca, 80 Eu. Telefon 256353. (25126)

Dau în chirie garsonieră mobilată. Telefon 0723.616.950 după ora 16. (25168)

Închiriez (ofer) SPAȚIU COMERCIAL, 50 mp, str. Andrei Șaguna nr. 35, lângă BAT. Telefon 368685, 0744.280.270. (p)

✝ DECESE ✝

Cu mare durere anunțăm încetarea fulgerătoare din viață a iubitului nostru tată, bunic, unchi și cumnat
BĂNEȘ
IOAN,
la vârsta de 80 ani. Înmormântarea va avea loc azi, 24 noiembrie, ora 14, de la domiciliu, Calea A. Vlaicu, nr. 259, la Cimitirul Eternitatea. Familiile dr. BARBU-BĂNEȘ și STANCIU.

Cu adâncă durere în suflet, anunțăm încetarea din viață, a iubitului nostru soț, tată, bunic, unchi,
VESA
PAVEL,
la vârsta de 70 ani. Înmormântarea va avea loc azi, 24.11.2003, ora 13, de la domiciliul din sat HORIA, nr. 477. Familia profund îndurerată.

✝ SERVICII FUNERARE ✝

IN MEMORIAM "KUKI"
Servicii Funerare Complete
Str. M Eminescu Nr.4
ÎN CURTE
Tel:211.929 - 0723.343.964
Magazin deschis la orice oră
OFERĂ:
SICRIE 10 modele de la 600.000 - 2.800.000
SICRIE LUX 6 modele de la 3.600.000-11.500.000
SICRIE import 70.000.000 lei
Mânere, șuruburi accesorii
LENJERIE 7 modele de la 350.000 - 2.000.000
GRATUIT ! ! ! !
Transportul sicriului la domiciliu
ÎNBĂLSĂMATUL
Plata în Rate ! ! !
Transport Intern și Internațional

RO STYL COMPANY
SERVICII FUNERARE COMPLETE
PRODUCĂTOR SICRIE
ARAD, STR. M. EMINESCU 22,
TELEFON 214.422
TELEFON 0744.690.121
Magazin deschis și noaptea
OFERIM
● SICRIE 10 MODELE DE LA 500.000 LA 3.600.000
● SICRIE LUX 4 MODELE DE LA 4.500.000 LA 20.000.000
● LENJERIE DECES 6 MODELE DE LA 300.000 la 2.000.000
● CRUCE, LUMÂNĂRI, PROSOAPE, BATISTE, MÂNERE și ȘURUBURI SICRIU
OFERTĂ SICRIU FAG CRUCE RESPETE 1.500.000
APELÂND LA SERVICII: ÎMBRĂCAT, FORMOLIZAT ȘI TRANSPORT BENEFICIAȚI DE 15% REDUCERE LA SICRIU
TRANSPORT INTERN ȘI INTERNAȚIONAL
▼PLATA ȘI DUPĂ ÎNCASAREA AJUTORULUI DE ÎNMORMÂNTARE.
PĂREREA DVS. CONTEAZĂ!

✝ CONDOLEANȚE ✝

Un gând pios în amintirea celei ce a fost
prof. EUGENIA
PLEȘA
născută MOISE, alături de sincere condoleanțe familiei îndurerate. Colectivul Liceului Teoretic A.M. GUTTENBRUNN. (25180)

Mulțumesc celor care au fost alături de mine și l-au condus pe ultimul drum, pe cel care a fost un foarte bun tată și socru
HOMOROGAN
FLORIAN.
În veci îndoliată, fiica DANA și ginerele JOHANN. (25186)

✝ COMEMORĂRI ✝

Astăzi, 24 noiembrie 2003, se împlinesc doi ani de când ne-a părăsit cel care a fost

COMLOȘAN
GHEORGHE,
un soț și tată iubitor. Dumnezeu să-l odihnească în pace! Soția, fiul și nora. (25030)

Timpul nu poate șterge niciodată durerea cauzată de pierderea ființei dragi. Astăzi, se împlinesc 2 ani de când a plecat pe drumul fără întoarcere,
tehnicianul
HENȚIU
TEODOR,
dar în amintirile și inimile noastre el va dăinui cât vom trăi. Dumnezeu să-i odihnească sufletul său bun. Soția, fiica DANA, ginerele ZENO și nepotul SERGIU. (25140)

NOSFERATUM S.R.L. 20% reducere pensionari SERVICII FUNERARE COMPLETE certificat ISO 9001:2000 Arad, str. GHIBA BIRTA nr. 26 Tel. 0257/270.437;0744/554.874

S.C. SATLINE S.R.L. TELEFON 251.461, 0744/507.211 SHOW ROOM ARAD, Piata Mihai Viteazul - BL. M7 - PARTER
TÂMPLĂRIE DIN ALUMINIU ŞI P.V.C. Reduceri între 5 şi 10% 20 noiembrie - 20 decembrie NOU! RATE / 5 ani AVANS 0
CU GEAM TERMOPAN; PROFILE PVC TROCAL Germania; PROFILE ALUMINIU Grecia

CORAURA Telefon : 270525
CORAURA Telefon : 270525
Rate fixe
avantaje
·perioada maximă 3 ani
·fără girant
·avans 0%
·rate mici dobândă mică
Transport GRATUIT în tot județul
(c.15/2003)

JUNIOR articole copil
Îmbrăcăminte
Încălțăminte
Jucării
0-14 ANI
STR. CLOŞCA NR.2
ORAR: L-V: 9-19 S: 9-14
(C.A. 589/2003)

MEDIASOFT
Arad, str.Av.Ioan Sava nr.5, tel/fax 0257-255886
Centru de Formare Profesionala-Medierea Muncii
Organizeaza CURSURI
1.Operator calculator si retele de calculatoare (initiere Windows, Word, Internet, Norton, baze de date) din 25.11.2003 dimineata si 24.11.2003 dupa masa
2.Contabilitate – din 02.02.2004 dupa masa (teorie, practica- intocmire documente, AGS Pro)
3.Secretariat computerizat-07.01.2004- dupa masa (tehnoredactare Word, utilizare Internet)
4.Utilizare Excel (tabele)– 15.01.2004 – dupa masa
5.Proiectare asistata (AutoCad) – 10.01.2004
6.Programator ajutor (Access)- 2.12.03 dupa masa
7.PowerPoint, HTML – 06.01.2004 - dupa masa (creare pagini Web-Html, prezentari PowerPoint)
8.Limba engleza – 14.01.2004 – dupa masa
Diplome avizate de Ministerul Educatiei si Cercetarii.
Servicii de mediere a FORTEI DE MUNCA
(4044374)

(c.652) MB TÂMPLĂRIE PVC cu GEAM TERMOPAN CALITATE GERMANĂ GEALAN Fenster-Systeme
SISTEM DE PROFILE PÂNĂ LA 74 MM CU 3-5 CAMERE, VENTILAȚIE GECCO; ASIGURÂND PROTECȚIE TERMICĂ ȘI FONICĂ RIDICATĂ FAȚĂ DE ALTE SISTEME
ARAD, STR. CAIUS IACOB BL.R FOSTUL Mag. CĂMINUL (lângă BANC POST) NOU! în perioada 15 nov.-25 dec. REDUCERI 5 - 10% Tel: 0257-213.145, 0788.391.769
RATE – 5 ani avans ZERO
CEL MAI BUN! CEL MAI IEFTIN!

BODIMAR
Tel/Fax: 0257-270.078 0257-270.079
vă oferă la prețuri promoționale
SISTEME DE COȘ SCHIEDEL și EFFE 2
GIPSCARTON KNAUF; RIGIPS; LAFARGE ȘI ACCESORII
ȚIGLE INDIGENE și IMPORT (BRAMAC și TONDACH); SISTEME DE JGHEABURI
PARCHET LEMN și LAMINAT; BINALE
VATĂ MINERALĂ CAȘERATĂ și NECAȘERATĂ; POLISTIREN EXPANDAT și EXTRUDAT
CIMENT; VAR; GLETURI; ADEZIVI; IPSOS
GRESIE; FAIANȚĂ; ARTICOLE SANITARE; TAVANE CASETATE și ORNAMENTALE
BLOCURI CERAMICE POROTHERM; IMPORT și INDIGENE (15 DIMENSIUNI și MODELE)
COPERTINE: PLĂCI BITTUWEL; FIBRĂ DE STICLĂ; PLĂCI POLICARBONAT și AZBOCIMENT
O.B. și P. C.; PLASĂ SUDATĂ; PLASĂ GARD; RABIȚ; SÂRMĂ; CUIE etc.
Aici găsești tot ce dorești și toate materialele de care ai nevoie să repari și să construiești de la fundație la horn!
AICI POȚI CUMPĂRA ÎN RATE, cu AVANS 0, FĂRĂ GIRANȚI!
(c.551/2003)

S.C. B.A.P.D. S.A. Arad
Vinde prin magazinele de specialitate
situate în Arad, cât și în județ:
Ineu, Pâncota, Sebiș, Lipova, Sântana, Chișineu-Criș, Șimand
următoarele produse:
- Cabluri și conductori electrici
- Aparataj de joasă și medie tensiune
- Corpuri de iluminat
- Condensatori și motoare electrice
- Aparataj electrocasnic
- Organe de asamblare
- Cuie
- Sârmă de bobinaj
- O gamă largă de scule
- Cauciucuri, furtune, curele trapezoidale,
- Vopsele, grunduri
- Biciclete
- Contoare pentru branșament și apartament
- Klingerit
- Electrozi și sârmă sudură

PREȚURILE SUNT FĂRĂ CONCURENȚĂ
CĂUTĂM SPAȚII COMERCIALE PENTRU ÎNCHIRIERE
în zona Vlaicu, Micălaca, Aradul Nou, Pecica, Curtici
Informații la tel. 0257-281165
Executăm: diverse scule și matrițe de orice complexitate.
Informații la tel. 0257-270360 sau 0257-270367.

S.C. REMAT S.A. Arad
COLECTEAZĂ DEȘEURI
de fier, hârtie, acumulatoare, mase plastice, neferoase etc.
Plata se face pe loc la cele mai bune prețuri.
OFERĂ SPRE VÂNZARE toată gama de laminate.
Str. Câmpul Liniștii nr. 1, tel. 281.760, 246.124.
ANGAJĂM ȘARJATORI pentru tăiere la înălțime.
- informații tel. 281.760.
(c.432/2003)

WEST BANK S.A.
din 15 octombrie 2003
SANPAOLO IMI BANK
ROMANIA
ARAD, B-dul Revolutiei nr 88
TELEFON : 284.888 ; FAX : 285.202

ADEVĂRUL
Cotidian independent Arad

Partenerul întreprinzătorilor care se respectă
s.c. ARIS s.a. Arad
Calea Victoriei 33-35
Fax: 250.675
Tel: 256.488 257.337

Anul XV, nr. 4074 | 16 pagini | MARȚI 25 NOIEMBRIE 2003 | 5.000 lei
adevarul@arad.ro; adv.pub@arad.ro | http://adevarul.arad.ro
Publicație auditată de BRAT | Tiraj mediu zilnic vândut: 30 531

Războiul sondajelor

D. Zăvoianu

La ora actuală, o bună parte a populației cu drept de vot este complet dezinteresată de viața politică, de ce partid se situează în frunte și care la coadă, de ce candidat a sărit mai în față în sondaje și care a rămas în urmă. Dezinteresul provine dintr-o anumită teamă pentru siguranța existenței personale sau a funcției, dintr-o neîncredere tot mai acută pentru viitor, din cauza sărăciei cronice care afectează încă aproape 30% din populația României, cât și frica de sărăcie pentru încă tot atâția cetățeni. După exercițiul democratic din 1996 și 2000, în care alternarea la putere a forțelor de dreapta, revenirea celor de stânga, nu au dus la împlinirea speranțelor, dezamăgirea este cu atât mai mare și singura posibilitate de manifestare a acestei stări de spirit este dezinteresul față de viața politică, de lupta acerbă care se dă între câteva partide pentru cucerirea puterii.

Oamenii au văzut că în această luptă, indiferent cine câștigă, tot ei sunt cei păcăliți, pe seama lor au apărut îmbogățiții postrevoluționari, indiferent că aparțin dreptei, stângii sau centrului spectrului politic. Vorba ceea „pleacă ai noștri, vin ai noștri", pentru alegători același drac.

În fața acestei situații, se creează scenarii pentru animarea vieții politice, scenarii realizate de câteva persoane aflate în vârful ierarhiei politice. Așa a fost scenariul cu alegerile, când vor avea loc, vor fi anticipate, se vor ține la timpul sorocit sau se amână, iar dacă nici acest lucru nu se întâmpla, s-a lansat ideea separării alegerilor generale de cele prezidențiale. Acest scenariu, după o pauză, este reluat din nou și cu sprijinul organismelor societății civile, din care „Pro Democrația" joacă un anumit rol, erijându-se în purtătorul de cuvânt al întregii societăți civile, fără a ține cont că pe cei 30% din cei săraci și cei încă 20% care abia au depășit sărăcia cronică nu-i interesează nici dacă e vot uninominal, nici dacă sunt mai mulți ori mai puțini aleși. A reieșit limpede acest lucru și din faptul că mulți dintre cei chestionați nici nu știau că domnul Iliescu nu mai are dreptul de a candida.

(Continuare în pagina 5)

EUGEN SIMION, președintele Academiei *Române*

Doctor Honoris Causa al Universității „Aurel Vlaicu"

Foto: V. Musca

Eugen Simion, președintele Academiei Române, a fost ieri oaspetele Aradului. **Universitatea „Aurel Vlaicu"** i-a conferit înalta distincție **Doctor Honoris Causa** pentru **„contribuții excepționale la dezvoltarea culturii române și la afirmarea ei în lume"**. Desfășurată în Aula Magna „Iuliu Maniu", ceremonia s-a bucurat de prezența unui numeros public universitar și a personalităților arădene: **P.S. dr. Timotei Seviciu**, episcop al Aradului, Hălmagiului, Ienopolei și Hunedoarei, **acad. Marius Sala**, directorul Institutului de Lingvistică al Academiei Române, primarul **Dorel Popa, prof. univ. dr. Crișu Dascălu**, directorul Institutului de Științe Socio-Umane de la Timișoara, **prof. univ. dr. Doina Dascălu**, prefectul **Dan Ungureanu, prof. univ. dr. Gheorghe Schwartz**, decanul Facultății de Științe Umaniste a U.A.V., **prof. Zoea Rotaru**, inspector școlar general la Inspectoratul Școlar Județean Arad, pr. **Vasile Pop**, consilierul cultural al Episcopiei, cancelarul general al Universității „Aurel Vlaicu" **Liviu Bocîi**, prof. **Iustin Cornea** ș.a.

După intonarea tradiționalelor „Gaudeamus" și „Tatăl Nostru" de către corul Facultății de Teologie al Universității, **prof. univ. dr. Lizica Mihuț**, rectorul U.A.V., a deschis festivitatea prin elogii aduse distinsului oaspete - **„un om al adevărului", „devenit un clasic" în critica literară românească, „o inteligență dublată de moralitate"**.

Cătălina Latu

(Continuare în pagina 6)

La Horia

Disputele politice lasă tinerii fără loc de casă

O casă este visul fiecărui om. Dar mai întâi trebuie să ai terenul pe care să construiești. „Acum 4 ani am primit un teren de 10 ari (1000 metri pătrați - n. n.) de la Primăria Vladimirescu Am plătit juma' de milion. Am luat țigle, bolțari, lemne, să mă apuc să construiesc. Mi-au luat terenul înapoi, că nu știu ce nu era bine. Banii nu i-am luat nici în ziua de azi. Așa că stăm 6 persoane în 2 camere. Am materialele și aș vrea și eu să mă apuc să-mi fac o casă. Cât de mică, da' să fie a mea", spune Vasile Vârvai, 35 de ani, din Horia. Acesta, împreună cu alți vreo 40 de tineri, cu vârste între 18 și 35 de ani, au umplut sala mare a Primăriei Vladimirescu, la ședința Consiliuli Local.

Cei 19 consilieri urmau să decidă asupra unui proiect de hotărâre prin care 72 de familii de tineri primeau fiecare în concesiune, 800 metri pătrați de teren pe care puteau să-și construiască o casă. Și ceilalți tineri prezenți în sală așteptau cu sufletul la gură verdictul. Pentru ca proiectul să nu moară în faza de concept teoretic, era necesar votul a două treimi din numărul consilierilor, adică de 13 voturi.

G. Constantinescu

(Continuare în pagina 8)

Foto: Șt. Mățaș

Tinerii părăsesc dezamăgiți sala de ședințe

Focar de pestă porcină la Sebiș

● A fost instaurată CARANTINĂ de gradul 2 ● 31 de porci morți, comercializarea interzisă, piețe închise...

Alte amănunte în pagina 4

NOU Corleone NOU
vă invită
în fiecare vineri
la orele 20,00
să petreceți o seară românească cu folclor și voie bună
în compania formației conduse de Petrică Pașca.
Mâncăruri și băuturi tradiționale românești.
Rezervări la tel. 210944.
(c.623/2003)

ASIROM
ASIROM oferă până în 31.12.2003
pentru asigurările de tip
CASCO, CLĂDIRI și BUNURI nou încheiate
reduceri de primă între 20% și 40%
atât persoanelor fizice cât și celor juridice.
Aveți asigurările noastre.

CANADA
Québec
Emigrare
Clădirea Inst. Proiectări - lângă Astoria
Bd Decebal 2 – 4
Tel 214 678
(4044293)

PARKTRONIC
Cel mai modern sistem de parcare din Romania
Avantajele sistemului de parcare cu plata PARKTRONIC:
- plata in functie de durata parcarii (35 min, 70 min, 110 min., etc)
- parcometrele functioneaza cu carduri reincarcabile, nu trebuie sa aveti numerar la dvs.
- tichetele eliberate de parcometre sunt valabile pentru toata durata platita, indiferent de locul unde parcati
- parcometrele functioneaza in limbile romana, engleza si italiana
- tichetele valabile 1 zi, disponibile la magazinele ce afiseaza sigla Parktronic si la masinile inscriptionate cu sigla Parktronic
(c.76/2003)

ÎNCHIRIEZ SPAȚII COMERCIALE ULTRACENTRALE de la 30 m² până la 1000 m²
BIROURI ȘI SPAȚII DE PRODUCȚIE 500; 1000; 1500 m²
Tel: 338244
0721269705

Meditația zilei

„Excesul este otrava dreptății".

Francisco de Quevedo y Villegas

Calendar

Astăzi, Soarele răsare la ora 7 și 24 minute și apune la ora 16 și 40 minute. Au trecut 328 zile din acest an. Au mai rămas 37 zile până în 2004.

Praznicul zilei: Biserica ortodoxă: Sf. Mare Mc. Ecaterina; Sf. Mare Mc. Mercurie (Odov. prazn. Intrării în Biserică a Maicii Domnului) ; **Biserica greco-catolică:** Sf. M Ecaterina din Sinai și Mercurie; **Biserica romano-catolică:** Katalin, Liza, Alan.

A venit barza!

La Arad: Rotari Alexandru Nicolae, Țăran Denis Dănuț, Dragoș-Bene Alexandra, Borș Andreea Cosmina, Bănățan Lucia Alessia, Țărmure Viviane Beatrice, Becheș Rahela, Ciubota Sebastian Cristian, Voimereștean Maria Cristina, Popa Dean Sebastian, Ursuțiu Emanuela Ioana Cătălina, Muntean Ionuț Adrian, Gal Andreea, Irina Dalmina Iasmina, Peia Mihai Florin, Racovița Vlad Dorin, Dănilă Lucas Emanuel, Pîrvu Amalia, Greso Roberta Flavia, Cega Ana-Maria, Szocsi Jago, Stanciu Paul, Moroșan Ruben Natanael, Rostașiu Emanuel Radu, Leczeg Elisabeta, Pîrv Ana-Maria Florentina, Pantazie Sinofera Bianca, Mateciuc Antonio Cosmin, Demian Vasile, Otvos Aurel, Bălaj Gheorghe.

„Adevărul" vă ascultă

La telefonul dimineții, 280944, între orele 9,00-12,00

☎ **D-na Anghelina Căldăraș, str.Livezilor, nr 2A,** ne semnalează faptul că în jurul fostei rampe de gunoi s-au strâns aproape 100 de câini vagabonzi, care datorită faptului că nu prea mai găsesc de mâncare au început să fie agresivi, intrând chiar în curțile oamenilor. Dl. Dumitru Ailae, șef sector la Adăpostul Câinilor Comunitari ne spune că până la sfârșitul anului problema va fi rezolvată. Numai să nu fie prea târziu, am adăuga noi...

☎ **Dl. Gheorghe Rotariu,** domiciliază pe strada **A.M. Guttenbrun**, nr.104. Grădina casei se termină însă pe strada paralelă, **Crângului**. Dl. Rotariu a fost amendat de gardienii publici pentru că nu a făcut curat pe spațiul public din capătul grădinii, de pe strada Crângului. **„Trebuie sau nu să fac curat și pe strada pe care nu stau?"** - ne întreabă dânsul. Conform Hotărârii nr. 64/1993, modificată prin Hotărârea nr.71/1997 dată de Consiliul Local Arad, Art.3, punctul b), este contravenție și se sancționează cu amendă neîntreținerea permanentă a curățeniei străzilor și trotuarelor din jurul incintelor, caselor particulare...și a zonelor verzi aparținătoare acestora. Așadar gardienii nu au făcut exces de zel...

☎ **Ing. Virgil Marinescu** ne-a vizitat la redacție pentru a-și exprima indignarea față de modul în care funcționează ghișeele de plată ale S.C. Electrica S.A. **„Stai ore întregi la coadă, calculatoarele nu merg, casieriețele își beau cafeaua, directorul este de negăsit, iar când te bagă cineva în seamă o face pentru a te repezi ! E normal să fie așa?".** E normal precum sloiurile de gheață în Sahara...

Redactor de serviciu, T.D.

Rețeta zilei

Prăjitură cu marmeladă și nuci

Ai nevoie de: 3 linguri marmeladă, 2 linguri de miere, 1 vârf de linguriță de bicarbonat, 200 g făină, 4 linguri ulei, 20 g drojdie, 1 praf de sare, 3 linguri nuci mărunțite și 2 linguri zahăr.

Cum procedezi: Într-o cratiță, pe foc mic, freci mierea cu un vârf de linguriță de bicarbonat, până ce mierea devine lichidă, apoi o dai deoparte. Cerni făina și în aceasta pui mierea, uleiul, drojdia înmuiată în puțină apă și un praf de sare. Frământi aluatul și-l lași să se odihnească 1/2 oră la temperatura camerei. Îl împarți apoi în două părți, din care întinzi, pe rând, două foi. O ungi pe fiecare în parte cu un strat de marmeladă, presari nuci mărunțite amestecate cu zahăr și rulezi cu grijă, dar nu prea strâns. Așezi ruladele în tavă, le tai în felii groase de aproape două degete și le coci la foc potrivit. După ce le scoți, le pudrezi cu zahăr farin.

Meteo

Vremea se menține caldă. Cerul va prezenta înnorări temporare, dar condițiile de ploaie vor fi reduse. Vântul va sufla slab la moderat din sector sudic.

Temp. max. 15 la 18°C Temp. min. 5 la 8° C

Comenzi taxi

- ALFA PLUS 949; 349.349
- TAXI ALFA 22.88.88; 25.25.26; 0723-200.301; 0745-50.60.70
- TAXI ARAD 244.244; 274.444; 0722-755.440
- DIESEL STAR 212.222; 0722-361.011; 0745-645.645
- EUROPA 275.555; 0723-677.555; 0744-828.163
- FAVORIT 280.000; 281.111; 0740-083.333; 0742-409.992
- GETAX 280.705; 280.100; 280.548
- MIRCO MILI 230.530; 230.730; 0740-152.828; 0723-062.366

Utilitare

PRIMĂRIA MUNICIPIULUI

Program de relații cu publicul (camera 5) luni-miercuri-vineri între orele 8-12; marți-joi între orele 8-12; 15-17 - tel. 284.744, tel. centrală 281.850.

PIEȚE, TÂRGURI

Astăzi este zi de piață la Sebiș, Almaș, Apateu, Semlac, Sântana, Șilindia, Vârfurile. Târguri săptămânale se desfășoară astăzi la Chișineu Criș, Almaș, Șilindia și Vârfurile.

Mâine, miercuri, va fi zi de piață la Pâncota, Beliu, Buteni, Șiclău, Macea, Vânători, Pecica, Șiria și zi de târg la Beliu și Buteni.

FARMACII DE SERVICIU

● Farmacia **REMEDIUM** Arad, B-dul Revoluției nr. 52-54. Program luni-vineri: 7,30-20,00; sâmbătă 8,00-14,00. Telefon 233.195. Eliberează medicamente compensate și gratuite. ● Farmacia **„OMNIAFARM"**, Calea Aurel Vlaicu, Bl. Z28, cu program zilnic de la orele 8,00-22,00. Telefon 271.724. Eliberează rețete gratuite și compensate. ● Farmacia **LIBRO PHARMA NON STOP** Calea Aurel Vlaicu 60-68 (lângă stadionul (UTA) telefon 212.992. Eliberează medicamente compensate și gratuite. ● Farmacia **TEAHAFARM**, B-dul Revoluției nr. 65. Program: luni-vineri 8-21, sâmbătă 9-13. Telefon 254.587. Eliberează medicamente compensate și gratuite. ● Farmacia **ELPIS PHARM** Micălaca, zona Piața Soarelui, str. Voinicilor, colț cu str. Păsunii, Bl. 193, sc. A, parter. Program: luni-vineri 8-20, sâmbătă 8,30-14. Tel: 259.619.

URGENȚE STOMATOLOGICE

Cabinetul de pe str. Crișan (în spate la Gionelli) are program non-stop. Telefon: 253794. Cabinetul din B-dul Revoluției nr. 62, ap. 17. Zilnic: conform orarului (robot pe telefon); sâmbătă între 9-14. Telefon: 256.665.

Cabinetul Stomatologic din Calea Victoriei nr. 7 A asigură zilnic urgențe, inclusiv sâmbăta, între orele 10-15. Telefon 0745.565.622.

Cabinetul stomatologic din B-dul Revoluției nr. 95, etajul I, asigură urgențe, zilnic între orele 8-14, telefon 282.184.

Cabinetul Stomatologic din str. Crișan nr. 6 (vizavi) de Complexul Stomatologic) asigură urgențe stomatologice. Luni-Joi: 13,30-19,00; Vineri: 9,00-15,00. Tel. 338.101.

Cabinetul Stomatologic din str. Românului nr. 4 (lângă antichitățile de pe colț cu Metianu) asigură zilnic urgențe stomatologice între orele 9-13; 15 - 20. Telefon 0744/752.020; 0723/013.704.

DISPENSAR VETERINAR

Dispensarul veterinar din Aradul Nou efectuează zilnic, orele 8-16 (sâmbăta 8-12) examen trichineloscopic, castrare porcine, ecornarea viteilor, însămânțări artificiale. Telefon 287.298.

ÎNTRERUPERI CURENT

Marți, 25 noiembrie: Cartier Vlaicu Bl. A13, A15, A16, A17, 18, A19, Grădinița nr. 17 **(8-12)**; Cartier Vlaicu Bl. A9, A10-1, A10-2, B20, B21, Piața Fortuna, punctul termic Șega **(11-15)**; Micălaca Bl. 582, 583 **(8-14)**; str. V. Hugo, Toamnei, Poetului (p) **(9-12)**; Bl. Z11, Z12, Z13, Zz17, Z18, Z19, Z20, Z25; Cartier Vlaicu B. Z22 **(11-15)**; S.C. Dreghici Service **(8-16)**.

ADMINISTRAȚIA FINANȚELOR PUBLICE

Administrația Finanțelor Publice a municipiului Arad: Asistență contribuabili (impozitul pe venitul global) - telefon 280633, 280733, int. 198 (persoane fizice) și 125 (persoane juridice) între orele 8,00-12,00. Informații suplimentare la www.finantearad.ro

TELEFOANE DE URGENȚĂ

POMPIERI 981; 251.212
AMBULANȚĂ ARAD - 961 sau 251.313
POLIȚIE: 955

Numărul de centrală telefonică al I. J. P. (Inspectoratul Județean de Poliție) Arad: 207.100.

S. C. SALUBRITATE S. A. ARAD

Dispecerat între orele 7,00 - 19,00. La telefonul: 280873.

S.C. DISTRIGAZ-NORD S.A. TÂRGU MUREȘ

Sucursala de Distribuție a Gazelor Naturale Arad, Dispeceratul permanent - telefon 236.928; 256.928

PROTECȚIA CONSUMATORULUI

B-dul Revoluției, nr. 50. Telefon: 257049.

GARDA FINANCIARĂ

B-dul Revoluției nr. 79, telefon: 281119.

INSPECTORATUL TERITORIAL DE MUNCĂ ARAD

Str. Episcopiei nr. 11-13, tel.: 211762, 211862, 257251

AGENȚIA JUDEȚEANĂ PENTRU OCUPAREA FORȚEI DE MUNCĂ

Str. Gheorghe Lazăr nr. 20, tel: 281998, 211791.

POLIȚIA DE FRONTIERĂ

Tel.: 959

CUR$UL VALUTAR

VALORI ÎNREGISTRATE IERI, 24 NOIEMBRIE 2003

Denumirea valutei	BNR	BCR		BRD		Banca Transilvania		Banca Românească		Banca Romexterra		Alpha Bank	
		C	V	C	V	C	V	C	V	C	V	C	V
Euro	40119	39800	40300	39830	40330	39750	40450	39995	40410	39750	40350	39950	40350
Dolar S.U.A.	33960	33400	33900	33390	33920	33400	34100	33483	33985	33450	34000	33500	33950
Forint	155	146	162	150	159	148	157	-	-	151	158	-	-

S.C. „Adevărul" SRL nu-și asumă responsabilitatea pentru conținutul articolelor publicate, aceasta revenind în exclusivitate autorilor.

Cinematografe

DACIA (tel. 255576): Matrix - Revoluții 3 (SUA) 11; 14; 17; 20
MUREȘUL (tel. 280532): Examen (România) 10; 12; 14; 16; 18
ARTA (tel. 280526): Copoi de Hollywood (SUA) 16; 18; 20
SALA MICĂ: Totul sau nimic (Anglia) 15,30; 18,30

Horoscop

Marți, 25 Noiembrie

Berbec (21.03-20.04). Faptul că ați avut un sfârșit de săptămână încărcat vă face să aveți mare nevoie de odihnă. Profitați de orice moment pentru a vă relaxa.

Taur (21.04-20.05). O zi propice pentru a de-mara un proiect care vă dă târcoale de mult timp. Nu ascultați nici un sfat și treceți la acțiune.

Gemenii (21.05-20.06). Vi s-a întors norocul. E rost de bani și chiar de sume frumoase...

Rac (21.06.-22. 07). O zi încărcată, la sfârșitul căreia ar fi bine să vă relaxați în mijlocul familiei. Faceți o surpriză celor mici !

Leu (23.07-22.08). Treziți suspiciuni la locul de muncă, datorită ultimelor dumneavoastră achiziții. Nu ar fi rău să vă feriți de unii „binevoitori".

Fecioara (23.08-22.09). Aveți nevoie de mișcare, de sport. Mergeți la o sală sau la bazin, iar seara vă veți simți ca nou născut.

Balanța (23.09-22.10). Pe plan sentimental unele îndoieli nu vă dau pace. Sunt doar alarme false, așa că nu trebuie să dramatizați.

Scorpion (23.10-21.11). Profitați de faptul că iarna nu și-a intrat încă în drepturi și finalizați unele treburi din jurul casei.

Săgetător (22.11-21.12). O cină romantică vă poate scoate din starea de tensiune în care v-ați aflat în ultimele zile. Faceți primul pas...

Capricorn (22. 12-19.01). O zi propice pentru a vă impresiona superiorii la serviciu. Totuși e nevoie de mult tact.

Vărsător (20.01-20.02). Nu vă lansați în acuze la adresa vreunui membru al familiei. S-ar putea ca în scurt timp să regretați.

Peștii (21.02-20.03). Nu e cazul să investiți sume prea mari în această perioadă. Riscul de insucces e destul de mare.

ADEVĂRUL
Cotidian independent Arad
Editor: S.C. ADEVĂRUL Arad S.R.L.
COD FISCAL R 1681938 ● COD SICOMEX 19.604 ● CERTIFICAT J 02/1686 / 31 X 1991 ● COD SIRUES 020956601 ● ISSN 1220 - 7489

Redacția și administrația: 310130 Arad, Bd. Revoluției nr. 81. Telefoane: SECRETARIAT - 281802, fax 280655, 280625; ADMINISTRAȚIE - CONTABILITATE - 281797; MICA PUBLICITATE - 210775; MAREA PUBLICITATE - 280904; CLUBUL PRESEI - 280989.

Consiliul de administrație: președinte - MIRCEA DORGOȘAN, telefon 281802, 280625; **vicepreședinte - MIRCEA CONTRAȘ**, telefon 280854; **membri: LIZICA MIHUȚ**, telefon 280070, **ȘTEFAN TABUIA**, telefon 280854, **MIRCEA ȚIȘCĂ**, telefon 280904.

Colegiul de redacție: ȘTEFAN TABUIA (redactor-șef), telefon 280854; MARCEL CANCIU (șef secție foto), telefon 281701; ALEXANDRU CHEBELEU (șef secție sport), telefon 281701; GABRIELA GROZA (secretar general de redacție), telefon 280854; VASILE FILIP (șef secție cultură-învățământ-tineret), telefon 281855; 280003; IOAN IERCAN (șef secție politică), telefon 280943; DORU SAVA (șef secție social-economic), telefon 281738; NICOLAE OPREAN (șef secție actualități), telefon 281855; 280003; MIRCEA ȚIȘCĂ (șef secție publicitate și difuzarea presei), telefon 280904; MIRCEA CONTRAȘ (vicepreședinte al consiliului de administrație), telefon 280854; MIRCEA DORGOȘAN (președinte al Consiliului de administrație), telefon 281802, 280625.

Tiparul executat la S.C. MEDIAGRAF S.A. ARAD, str. Feleacului F.N., telefon 250902, fax 250920

Adresa Internet http://adevarul.arad.ro

Ziua Națională a României - sărbătorită cum n-a mai fost niciodată la Arad

Interviu cu Coloman Edeleni, directorul G.C.A.

În data de 1 Decembrie, Gospodărirea Comunală Arad (G.C.A.) împreună cu Primăria, Consiliul Județean și Casa de Cultură organizează o serie de manifestări, cu ocazia împlinirii a 85 de ani de la Marea Unire. Programe culturale, spectacole de muzică populară, concerte de muzică ușoară, mii de sarmale pentru arădeni, jocuri de artificii... Acestea vor fi câteva dintre elementele care vor face ca arădenii să simtă atmosfera de sărbătoare. Mai multe despre evenimentele care vor avea loc aflăm de la principalul organizator al manifestărilor - Coloman Edeleni - directorul G.C.A..

- Domnule Edeleni, prin ce va fi această sărbătoare deosebită de cele din anii anteriori?

- Va fi ceva ce n-a mai fost niciodată la Arad de 1 Decembrie. Pe lângă parada militară și depunerile de coroane, care aveau loc în fiecare an, vor fi organizate și activități culturale și sportive, concerte de muzică ușoară. Vor fi montate două scene în centrul orașului. Una în fața Primăriei, iar alta în fața Teatrului de Stat, iar circulația va fi închisă toată ziua, pe tronsonul Primărie - Teatru. Cum am obișnuit în această vară, invităm și acum toți comercianții care doresc să efectueze comerț în centru, să contacteze administrația strandului la numerele de telefon: 281.157 sau 0788.900.911.

- Ce se va întâmpla pe cele două scene care vor fi amenajate în centrul municipiului?

- Pe cea din fața Primăriei va avea loc deschiderea oficială. Aici vor fi invitați, alături de oficialitățile din municipiu, toți primarii din județ. Pe lângă aceștia vor mai participa istorici și oameni de cultură care vor vorbi despre momentul 1 Decembrie 1918. Tot pe această scenă, vor mai avea loc și spectacolele de muzică populară. Vor interpreta: Petrică Pașca și Rapsozii Zărandului, Achim Nica, Aurel Tămaș. Pe scena de la Teatru vor concerta trupe și soliști de muzică ușoară cunoscuți: Verso, Pacific, Nicola și Direcția 5. Tot aici vor mai fi invitate toate formațiile și soliștii de muzică populară din județ.

- La ce oră vor începe evenimentele?

- Evenimentele se deschid cu parada militară, la ora 10,00. După aceea vor urma discursurile oficialităților, continuate cu spectacole și dansuri populare, iar invitații speciali vor străbate, în trăsuri împodobite, traseul până la Teatru. În momentul în care vor porni trăsurile, dintr-un avion se vor arunca confeti, iar grupuri de tineri îmbrăcați în straie populare vor împărți celor prezenți baloane, fulare și steguleț cu tricolorul. Vom pregăti 20 de mii de sarmale care vor fi servite arădenilor prezenți în fața Primăriei și a Teatrului. Concertele pe scena de la Teatru vor începe la ora 17,00. Manifestările se vor termina seara, în jurul orei 22,00, cu un foc de artificii.

- Vă mulțumesc!

Nadia Bodran

La Universitatea „Aurel Vlaicu",

Simpozion didactic

Colegiul Universitar Pedagogic de Institutori din cadrul **Universității „Aurel Vlaicu" din Arad**, în colaborare cu Inspectoratul Școlar al Județului Arad și Casa Corpului Didactic organizează, în 27 noiembrie 2003, la Complexul Universitar „M" simpozionul **Contribuția învățământului arădean la realizarea Marii Uniri.** Conform programului tipărit, în cele două secțiuni (pentru institutori-educatoare și pentru institutori-învățători), vor fi prezentate un număr de 38 comunicări științifice, axate pe tematică istorică și pe problematică metodologică. (G. Kelemen)

Cupa Poliției la TIR

Mâine dimineață, la ora 9,00, la sediul I.P.J. Arad va avea loc un concurs de TIR inedit, la care sunt invitați să participe și ziariștii din municipiu acreditați la această instituție. **Teo Parasca,** purtător de cuvânt în cadrul I.P.J. Arad, declară: **„Pentru jurnaliști se va organiza un concurs distinct, dotat cu premii constând în diplome și cupe. Am luat această inițiativă din dorința de a scoate în evidență faptul că presa este singurul nostru partener constant, prin intermediul căruia putem să ne facem cunoscute atât intențiile, cât și realizările. Este un gest de prietenie, care dorim să transmită ideea că Poliția este, din ce în ce mai mult, un serviciu public, în slujba cetățenilor."**

Din partea Redacției „Adevărul" vor participa ziariștii **Olimpiu Bulzan**, din cadrul departamentului Actualități și **Leo Sfâra,** din cadrul departamentului Sport. Le ținem pumnii!

E. Pantea

70 de polițiști de frontieră - avansați

70 de sergenți angajați pe bază de contract la Inspectoratului Județean al Poliției de Frontieră au fost trecuți recent în corpul agenților de poliție, după depunerea jurământului de credință față de patrie. La nivelul I.G.P.F. au fost avansați un număr de 1347 de angajați. Aceștia vor participa la cursuri de formare în Centrele de Instruire și Perfecționare din structura Poliției de Frontieră Române, finalizarea pregătirii urmând a se finaliza printr-un examen de absolvire.

B. O.

Cronica măruntă

Parcul din spatele terenului de fotbal din Ineu arată jenant. Coșuri de gunoi smulse din beton, bănci rupte, trotuare sparte... mizerie. O imagine de coșmar pentru perimetrul care ar trebui să fie o oază de relaxare a ineuanilor sau a oaspeților lor. Cei care vizitează Ineul rămân cu un gust amar după ce trec prin parcul în cauză...

În cartierul Alfa a început cu avânt construcția unui supermarchet. Pentru cei din cartier era un motiv de bucurie. Proiectul s-a împotmolit atunci când nu mai avea mult până să se finalizeze, odată cu arestarea omului de afaceri George Medințu (cel care realiza investiția). Din informațiile pe care le avem s-au zbătut mulți arădeni să preia investiția - care ar fi foarte profitabilă - dar deocamdată proiectul stagnează. Probabil că până nu iese Medințu nu va apărea nici o afacere de acest gen în Alfa...

Culoarea universală a taxiurilor este cea galbenă în mai toate orașele civilizate. La Arad se pare că va fi albă. Asta și pentru că s-au găsit câțiva taximetriști mai cu moț, care au ridicat tonul la autorități intimidându-le probabil...

Gheorghe Avram, de 18 ani, din Ineu, a ajuns la mare ananghie cu banii, fapt pentru care a găsit cu cale să-și suplimenteze bugetul **dând în cap și furând la drumul mare**. A fost însă prins în flagrant, în timp ce tocmai își tâlhărea un concitadin, pe podul de cale ferată din Ineu. Tâlharul l-a lovit pe **Teodor Flueraș** de mai multe ori, după care i-a sustras din buzunar portofelul cu actele personale și suma de **150.000 de lei. Gheorghe Avram** este cercetat de Poliție în stare de arest preventiv. Și-a ratat, pentru mai nimic, viitorul.

Astăzi, prefectul Dan Ungureanu participă la simpozionul organizat de Asociația „Conștiință și Libertate", desfășurat în Sala 70 a Consiliului Județean Arad. Tema dezbaterilor vizează „Drepturile Omului și Integrarea Europeană, cu aplicare la libertatea religioasă".

În ultimele 24 de ore, trei arădeni au rămas fără permise de conducere, fiindcă au consumat, înainte de a urca la volan, băuturi alcoolice. Timp de trei luni, cel puțin, vor avea posibilitatea să reflecteze asupra problemei și, firește, asupra a ceea ce s-ar fi putut întâmpla.

S.C. EURO TRANS S.R.L. ȘIRIA
EFECTUEAZĂ TRANSPORT DE MARFĂ
CU AUTOCAMIOANE DE 20 TONE
ACHIZIȚIONEAZĂ DEȘEURI DE FIER VECHI
ÎN CANTITĂȚI MARI
VINDE AUTOCAMIOANE „ROMAN"
INFORMAȚII: ȘIRIA, STR. GĂRII, NR. 2073
Tel.: 0723.404.010 0722.731.413
0257/531.128
(c.p. 105/2003)

Col. Avram Cătănici a preluat comanda batalionului mixt româno- maghiar

Ieri dimineață, în poligonul Dud - Tauț a avut loc ceremonia de **predare primire a comenzii Batalionului mixt Româno-Ungar și de deschidere a exercițiului „Wise Foresight Ro 2003". Din cadrul părții române a preluat comanda, comandantul Batalionului 191 Infanterie, colonelul Avram Cătănici. Exercițiul de la poligonul Dud - Tauț face parte din planul de activități comune de pregătire al acestuia, având ca scop antrenarea membrilor batalionului în vederea îndeplinirii misiunilor de menținere a păcii în conformitate cu standardele NATO.**

B. O.

Important!

Cei interesați să contracteze abonamente la „ADEVĂRUL" și locuiesc în zonele I-II-III-V-VII din Micălaca sunt rugați să sune la telefoanele 212.682 sau 368.104. Ziarele sunt distribuite abonaților la domiciliu de firma WINK SERVICES, la primele ore ale dimineții.

Menționăm că un abonament lunar costă 70.000 lei.

Comunicat

În ziua de 27 noiembrie 2003, ora 10,00, va avea loc la Cercul Militar din Arad, Bd. Decebal nr. 19, Adunarea Membrilor Comitetului Județean A. N. V. R.

Intrarea numai pe bază de invitație emisă în acest scop.

Președinte general Mr. (r) Aurel Golcea

Cuțitari, într-un bar din Pecica

Ieri noapte, în jurul orei 2,00, într-unul din barurile din localitatea Pecica a avut loc o altercație în urma căreia un cetățean a ajuns, în stare gravă, la Spitalul Județean Arad. **Alexandru Antal,** de 58 de ani, din comună, a fost agresat în barul S.C. „Dan" de mai multe persoane necunoscute, cu care victima a intrat într-un conflict spontan despre care nici unul dintre cei prezenți nu a putut să dea detalii prea multe. Cert este doar că Alexandru Antal a ajuns la spital în stare foarte gravă, cu câteva plăgi provocate de un cuțit de dimensiuni apreciabile. Poliția cercetează, la ora actuală, circumstanțele în care s-a produs altercația, încercând să afle identitatea agresorilor.

E. Pantea

Precizare

Dintr-o regretabilă greșeală de interpretare a textului, comunicatul Biroului de presă al Universității de Vest „Vasile Goldiș" - „Senatul Universității de Vest „Vasile Goldiș" salută prezența Președintelui Academiei Române la Arad" - a fost publicat, în ziarul de luni, 24 noiembrie a.c., sub titlul „Președintelui Academiei Române, Eugen Simion îi va fi conferit titlul de Doctor Honoris Causa de către „Universitatea de Vest „Vasile Goldiș".

Menționăm că distinsa personalitate, **Președintele Academiei Române Eugen Simion a primit, ieri, înaltul titlu de Doctor Honoris Causa din partea Universității „Aurel Vlaicu"**, eveniment cultural de excepție despre care publicăm în ediția de astăzi a ziarului nostru o amplă relatare.

La Sâmbăteni

Lucrările de fond funciar (re)încep de la zero

Conflictele dintre autoritățile locale și agricultorii din Sâmbăteni, apărute pe fond funciar, au fost amplu mediatizate în paginile ziarului nostru pe parcursul mai multor săptămâni, chiar luni. Motivul care a stat la baza amintitelor probleme constă în nerespectarea vechilor amplasamente la eliberarea titlurilor de proprietate pentru terenurile arabile de către comisia locală de fond funciar. La acea dată, mai precis în primăvara anului în curs, Prefectura a demarat o acțiune de control a activității comisiei acuzate. Totul s-a rezumat la două rapoarte întocmite pe zeci de coli ministeriale și la promisiunea unei colaborări mai bune între autorități și localnici. De atunci, mai precis de la finele lunii august, când a fost întocmit cel de-al doilea raport, situația a rămas neschimbată. Nemulțumirile localnicilor persistă, procentul de eliberare a titlurilor de proprietate stagnează la 91%...

Zilele trecute, o delegație a Prefecturii, condusă de subprefectul **Florin Remețan** și de către directorul Direcției pe Fond Funciar din cadrul Prefecturii Arad, d-l **Florin Trânc** s-a deplasat la Sâmbăteni pentru a discuta cu localnicii. **„Regret că nu am discutat mai devreme cu sătenii. Greșeala noastră a fost că am avut prea multă încredere în promisiunile comisiei locale. Trebuia luate decizii concrete. Singura soluție pentru rezolvarea problemelor era să „tăiem în carne vie". Și asta am și făcut. Au fost înlocuiți doi reprezentanți din comisie și, mai mult decât atât, am dispus reînceperea lucrărilor pe fond funciar de la zero în ceea ce privește localitatea Sâmbăteni. Chiar dacă primarul comunei Păuliș, Ioan Turcin, s-a dovedit a fi subiectiv în multe situații, adevărul e că a moștenit o situație dificilă de la predecesorii săi"** precizează subprefectul **Florin Remețan.**

Reprezentantul Guvernului consideră că problemele vor fi rezolvate până la primăvara anului viitor, iar cele 1994 de hectare în cauză vor ajunge în proprietatea celor care trebuie.

Madiana Popescu

Focar de pestă porcină la Sebiș

● ***A fost instaurată CARANTINĂ de gradul 2***

● ***31 de porci morți, comercializarea interzisă, piețe închise...***

Direcția Sanitar Veterinară Arad a depistat un nou focar de pestă porcină la Sebiș. Al treilea pe 2003 în această localitate și al 18 -lea în tot județul. Pesta a făcut ravagii de această dată la o gospodărie improvizată în plin câmp, fără nici un fel de autorizație, la doar 50 de metri distanță de gropa de gunoi (și groapa... neamenajată, neautorizată, neîmprejmuită...). Proprietarul animalelor, Cosma Fânață, avea un efectiv de 31 de capete de porcine. Din care, zece achiziționate dintr-o zonă aflată în carantină (Chișineu Criș), tentat de prețul scăzut. Apoi, a urmat coșmarul. Deși îmbolnăvirile au apărut la începutul lunii, Fânață nu a anunțat organele sanitar veterinare din localitate, preferând să-și trateze singur porcii. Cât de bine a făcut-o a constatat abia în data de 20 a acestei luni - când a văzut că i-au murit deja 15 porci. După ce au fost anunțați, specialiștii veterinari au luat măsuri ferme. În urma analizelor a rezultat diagnosticul de pestă porcină clasică. **„A fost lichidat întregul efectil de animale rămas și a fost efectuată curățenia mecanică și dezinfecția cu soluție de sodă caustică - trei la sută. Cadavrele porcilor morți și ale celor uciși au fost arse și îngropate în imediata vecinătate a gospodăriei. Vreau să fac o precizare cât se poatre de clară: orice vânzare sau cumpărare de porci se face numai cu documente sanitar-veterinare de sănătate și acte de proprietate"**, ne-a declarat purtătorul de cuvânt al Direcției Sanitar Veterinare, **dr. Dumitru Nișulescu**.

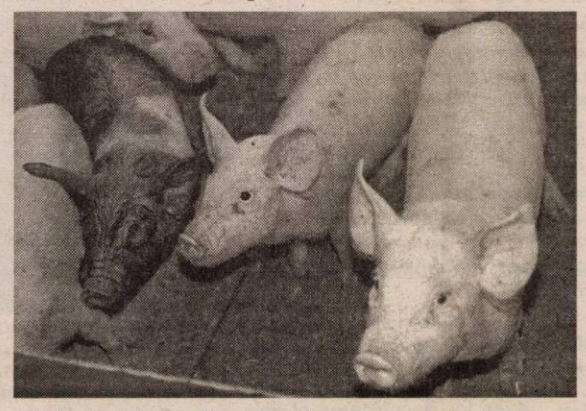

Imediat după aceasta, a fost declarată boala și instituită carantină de gradul doi pe raza localității, printr-o decizie a Consiliului Local Sebiș. Pe parcursul carantinei se interzice înstrăinarea porcilor din localitate și funcționarea târgurilor de animale. Deși anul acesta au mai fost consatate două cazuri de pestă porcină la Sebiș, localnicii continuă să ignore recomandările specialiștilor sanitar veterinari cu privire la interdicția de a mai lăsa porcii liberi afară din gospodării sau pe câmp. Riscurile de izbucnire a unei epidemii sunt foarte mari de când nu se mai practică vaccinarea contra pestei porcine. Numai în acest an, în județul Arad au fost descoperite 18 focare de pestă, sute de porci fiind răpuși de boală din cauza neglijenței proprietarilor. În luna octombrie au fost stinse focarele infecțioase de la **Chișineu Criș, Nădab și Grăniceri**. În prezent, boala mai evoluează în două zone: **Cuvejdia (Șiștarovăț) și Sebiș.**

Olimpiu Bulzan

Ioan Avram Mureșan se va prezenta la sediul PNA

Fostul ministru al Agriculturii și Alimentației, Ioan Avram Mureșan, a declarat că se va prezenta, astăzi dimineața, la sediul Parchetului Național Anticorupție (PNA), pentru a purta o discuție cu procurorul Alexandru Chiciu.

El susține că a primit două citații din partea PNA, una pe data de 18 august 2003 și o alta pentru data de 13 noiembrie 2003.

În legătură cu acuzațiile ce i se aduc, Ioan Avram Mureșan a declarat că ele sunt "simple mașinațiuni politice, instrumentate de Partidului Social Democrat (PSD) pentru a arăta lumii că numai în tabăra opoziției există corupție".

MARTI, 25 NOIEMBRIE 2003

TVR 1
7,00 Jurnalul de dimineață
7,30 Bună dimineața, România!
9,20 Desene animate
10,00 Spectacolul lumii - rel.
11,00 TVR în direct - rel.
11,30 Agenția de plasare - rel.
12,00 Profesioniștii - rel.
13,00 Destine secrete - s., rel.
14,00 Jurnalul de prânz
14,30 Vector III
15,00 Alege viața!
15,30 Kronika
17,00 TVR în direct
17,30 Sânge de țigan - s. (AP)
18,30 Agenția de plasare
19,00 Jurnal. Meteo. Sport
20,00 Trei zile - dramă, SUA, 2001
22,00 Mașina de tocat
23,00 Jurnalul de noapte
23,30 Poveste fără sfârșit
0,30 Intervenția - comed., SUA, '98
2,05 Jurnal-rel.
3,05 Alege viața! - rel.
3,35 Cinstește-ți părinții! - thriller, SUA, '94

TVR 2
8,00 Telejurnal
8,30 Miracole- s., rel.
9,30 Rauzan - s., rel.
10,30 Tonomatul DP 2
12,30 Top sport - rel.
13,00 Știri
13,15 Magazinul studiourilor teritoriale
14,00 Desene animate
15,00 Emis. în limba germană
16,00 Tribuna partidelor...
16,30 Răscruci
17,05 Totul la vedere
17,30 Cronică germană (em. în lb. germană)
18,00 Grădina tranziției
18,30 Știri regionale
18,50 La limită
19,00 Miracole - s.
20,00 Telejurnal
20,30 Puls 2003
21,00 Rauzan - s.
22,00 Arest preventiv - dramă, FR.'81
23,45 Polițiștii de la „Blue Murder" - s.
1,00 Telejurnal
1,30 Arta - rel.
2,20 Arest preventiv - r. dramă, Fr.,' 81
4,00 Polițiștii de la „Blue Murder" - s., rel.
5,00 Răscruci - rel.

PRO TV
7,00 Știrile Pro TV - Ziarul dimineții tale
9,00 (AP) Tânăr și neliniștit - s., rel.
10,30 Fața nestiută a Terrei- doc.
11,45 Învățați engleza cu Victor
12,00 Maddie și David - s.
13,00 Știrile Pro Tv
13,30 Luminile lui H.G. Wells - SF, SUA, 2001
16,00 (AP) Tânăr și neliniștit - s.
17,00 Știrile Pro TV
17,45 Teo
19,00 Știrile Pro TV * Sport * Vremea
20,00 Denis pericol public 2 - cu George Kennedy
21,45 Fotbal: Inter Milano - Arsenal Londra
23,45 Știrile Pro Tv
0,15 Rezumat UCL
1,15 Forța întunecată - s. (12)
2,15 Știrile Pro TV
3,00 Secrete macabre - horror, SUA, 1981
5,00 Maddie și David - rel.

TV ACASĂ
6,30 Povești adevărate - rel.
6,30 Valentina, grăsuța mea frumoasă - s. rel.
8,00 Totul despre Camila - rel.
9,15 Rețeta de acasă - rel.
9,30 Învață spaniola cu Victor - rel.
10,00 Căsătorie de probă
10,15 De 3x femeie - rel.
11,10 Amor real - s.
12,30 Iubire fără păcat - s., (AP)
13,30 Între iubire și ură - s. (AP)
14,30 (AP) Dragoste și putere - s.
15,00 (AP) Clona - s.
16,30 (AP) Totul despre Camila - s.
17,25 Vremea de acasă, horoscop
17,30 Povești adevărate
17,55 Rețeta de acasă
18,05 (AP) Amazoana - s.
19,00 (AP) Valentina, grăsuța mea frumoasă - s.
* Vremea de acasă
21,00 (AP) De 3x femeie - s.
21,45 Căsătorie de probă
22,00 Amor real - s.
23,00 5'shopping
23,10 Cucerirea - s. (12)
0,45 Clona - s.
1,30 Povești adevărate - rel.

HBO HBO
8,00 Dansatorii - com., Australia, '00 (12)
9,35 Păcatele trecutului - dramă, 2001 (12)
11,15 Mica prințesă - avent., '95
12,55 În vacanță - comed., Fr., '02 (12)
14,40 Nevasta traficantului - dramă, '02 (12)
16,20 Puckoon - comed., Irlanda, 01 (12)
17,45 Pokemon - animație, Japonia, 2000
19,20 Dansatorii - comed., Australia, 2000
21,00 Litera stracojie - dramă, SUA, '95 (16)
23,10 Pasiune neîmblânzită - dramă, 2000 (12)
1,05 Lucruri importante - comed., 2000 (16)

PRIMA TV
7,00 Motor-rel.
7,25 Viteza maximă - rel.
8,00 Videostar
9,30 Star Factory-rel.
10,00 Sunset Beach-rel.
11,15 (AP) Luna sălbatică - s.
12,30 (AP) Prietene și rivale - s. (AP)
14,00 Minute de milioane
16,00 În familie - s. (AP)
17,00 Roseanne - s. (AP)
17,30 Pitici și tătici - s.
18,00 Focus
19,00 Sunset Beach - s. (AP)
20,00 Copilul dispărut - dramă, SUA, '95 (AP)
22,00 Focus plus
22,30 Trăsniți în NATO - s.
23,00 Mircea și Oreste Show
23,30 Mircea și Oreste Show
0,00 Largo Winch - s.
0,45 Câștigul nopții
2,15 Chat TV

ANTENA 1-TV ARAD
7,00 Observator * Sport
8,00 Știri Arad
8,25 Publicitate
8,30 Magazin sportiv - rel.
8,45 Divertisment
9,00 Soledad - s.
10,00 Isabella - s.
11,00 Kulinoriada - rel.
11,30 Viața în roz - rel.
12,00 Zile din viața noastră - s.
13,00 Observator
13,15 Tonul câștigător (emisiune interactivă)
14,15 Canalul de știri - rel.
15,00 Divertis Parc - rel.
16,15 Reportajul săptămânii
16,30 Știri Arad * Sport * Meteo
16,55 Publicitate
17,00 Observator
17,30 Madam (emisune de divertisment cu Monica Anghel)
19,00 Observator * Sport * Meteo
19,56 Publicitate
20,00 Din dragoste
22,00 Marius Tucă show
23,00 Observator
23,15 Știri Arad
23,30 Gheorghe (talk show cu Andrei Gheorghe) (16)
0,30 Observator - rel.
1,30 Soledad - s., rel.
2,15 Isabella - s., rel.
3,00 Marius Tucă show - rel.

TV RCS
9,00 Des. animate
9,30 Știrile RCS 1 - rel.
10,10 Videoclipuri
10,15 Tradiții și folclor
10,30 Farmacia de serviciu - s.
11,15 Preciosa - s. rel.
12,00 Dorința de a învinge - f. (AP)
13,30 Știrile RCS 2 - rel.
14,10 Videoclipuri
14,30 Preciosa - s.
15,15 Videoclipuri
15,30 Life Magazin - rel.
17,00 Convietuiri
17,30 Știrile RCS 1
18,10 Videoclipuri
18,15 Scheletele din Carolina - f. (AP)
19,45 Playabout
20,00 Atitudini
21,00 Atitudini - (U.A.V.)
22,00 Știrile RCS 2
22,40 Oameni obișnuiți - f. (12)
24,00 Închiderea programului

B1 TV
7,30 Știri
8,05 Un nou început - rel.
8,30 Gala-rel.
10,00 Fan X
10,45 Calendar ecumenic
11,00 Top joc TV
12,00 Beverly Hills, 90210 - rel.
13,00 Nașul - rel.
15,30 Rămnic, 500 de ani
16,30 Ne privește
17,45 Max It.
17,55 Info ec.
18,00 Știri
18,45 Beverly Hills, 90210 - s.
19,45 Max It
19,55 Info ec.
20,00 Ediția de seară
20,30 Gala
22,00 Nașul
23,45 Știri-rel.
0,30 Fan X
1,00 Revizie tehnică

TV SPORT
9,00 Telesport; 9,30 Rezumat Campionat Franța - rel.; 10,30 Fără limite -rel.; 11,00 Fotbal Villareal-Barcelona - rel.; 13,00 Rezumat Premier League - rel.; 14,00 Hochei meciul veteranilor - rel.; 15,00 Fotbal Southampton-Chelsea - rel.; 15,00 Hat-trick - takshow cu Bogdan Socol; 18,30 Telesport; 19,00 Hochei Miami Dolphina - Whasington Red Skins - înreg.; 22,00 Telesport; 22,30 Fotbal - Paris St. Germain-Nice - rel.; 0,00 Telesport

NAȚIONAL TV
7,00 Trimineața
10,00 Inimi furate- s.
10,45 Muzică
12,00 Culise economie-rel.
13,00 Știri
13,15 Jocul de-a iubirea - f. rel.
15,00 Detectivi în paradis - s.
16,00 Horoscopul de mâine
16,30 Inimi furate - s.
17,30 Ora de comedie
18,45 Sport
19,00 Știri
19,30 Înfruntarea - s.
20,00 Naked Man - '98
22,00 Cine plătește?
23,00 Oameni formidabili-s.
23,30 Știri
0,00 Ora de comedie-rel.
1,00 Nopți Albe (SMS, Chat) - Live

REALITATEA
7,00 Jurnal
7,15 Trezirea la realitate
10,00 Știri
10,15 Cafeneaua artelor
11,00 Jurnal
11,45 Reportaje
12,15 În centrul atenției
13,15 Bătălia pentru România
16,00 Jurnal
16,45 Reportaje
17,00 Știri
17,15 Audiența în direct
18,30 Reportaje
19,05 Sport Mania
19,30 În centrul atenției
20,15 Economia
21,00 Jurnal
21,45 Bătălia pentru România
0,00 Știri

Redacția Adevărul nu își asumă răspunderea pentru modificările ulterioare intervenite în programele TV

Ovidiu Marian, președinte interimar al PNȚCD Arad:

„PSD distruge ceea ce a mai rămas din sistemul sanitar"

Ovidiu Marian, președinte interimar al PNȚCD Arad, a declarat în cadrul conferinței de presă de ieri că **„PSD aplică o politică de distrugere a ceea ce a mai rămas din sistemul sanitar românesc prin închiderea spitalelor și a serviciilor medicale"**. Exemplul dat de liderul țărănist a fost spitalul din Ineu, care se află **„într-o situație disperată, închiderea definitivă a acestuia fiind o chestiune de zile"**.

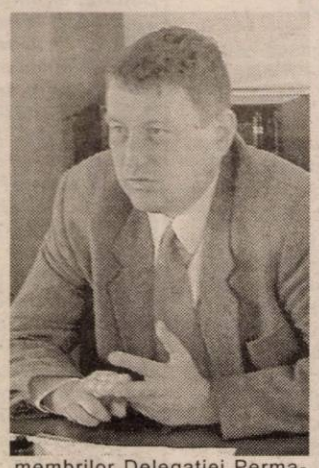

În continuarea conferinței de presă, Ovidiu Marian a declarat că organizația pe care o reprezintă va continua programul „Ne pasă", chiar dacă acesta a fost conceput pe vremea când președinția PNȚCD Arad aparținea lui Claudiu Cristea.

Privitor la rezultatul alegerilor locale de anul viitor, Ovidiu Marian a spus că PNȚCD Arad va obține cel puțin patru consilieri locali și patru județeni. De asemenea, liderul țărănist a declarat că își va depune candidatura pentru funcția de primar al Aradului, dar înainte de acest lucru trebuie să primească votul membrilor Delegației Permanente.

Elena Danici, președinte al OT PNȚCD Lipova, a prezentat activități pe care tineretul țărănist din această localitate le-a întreprins în ultimul timp. Ca o recunoaștere a bunei activități, Ionel Costin, secretar general, a declarat că pe lista electorală, la Lipova se vor regăsi nouă tineri.

Daniel Albu

Alianța PNL-PD Arad continuă discuțiile privind candidatul la Primăria Aradului

Conform regulamentului de funcționare a Alianței PNL-PD, sunt obligatorii ședințe ale Consiliului Județean de Coordonare al Alianței Dreptate și Adevăr urmate de conferințe de presă.

La ultima conferință de presă la care au participat Titus Gheorghiof, Paul Valentin Neamț, din partea PNL și Iustin Cionca, Adrian Nițu, din partea PD, ne-am convins încă o dată că liderii PD și PNL, care au trecut prin Arad, au avut „dreptate și adevăr" atunci când au spus că alianța va deveni funcțională abia după alegerile locale.

Concret, în urma ședinței din ultima vineri, nu s-a luat nici o hotărâre menită să dinamizeze eșichierul politic arădean. S-a repetat, pentru a nu știu câta oară, faptul ca PNL și PD să continue discuțiile referitoare la oportunitatea desemnării unui candidat unic la Primăria Arad. În ceea ce privește localitățile din județ, reamintim că s-a căzut de acord că organizațiile celor două partide pot desemna un singur candidat, cu condiția ca fiecare filială în parte să aibă acceptul conducerii județene, iar acel candidat unic, să fie aprobat de către Consiliul Județean de Conducere.

În altă ordine de idei, începând din luna ianuarie, va fi demarat un proiect care are ca scop analizarea situației politice a județului Arad, astfel încât Alianța Dreptate și Adevăr să ia cele mai concrete decizii.

Daniel Albu

Mihai Lelik se consideră cel mai fericit socialist

La conferința de presă de ieri a Partidului Alianța Socialistă (PAS), filiala Arad, președintele comitetului județean de inițiativă, Mihai Lelik, a declarat că se consideră cel mai fericit socialist deoarece nici un membru al PSM Arad nu s-a înscris în PSD.

Lelik a mai spus că a adunat 1000 de semnături pentru înscrierea PAS la Tribunalul București, înscriere ce va avea loc la începutul lunii decembrie.

În încheierea conferinței de presă, liderul socialist arădean a declarat că membrii PSM au hotărât să strângă semnături în vederea susținerii unei plângeri penale împotriva judecătorilor care **„au legalizat protocolul politic de comasare prin absorbție a PSM de către PSD prin încălcarea flagrantă a legii partidelor politice"**. În același sens, spune Lelik, ne vom adresa Curții Europene a Drepturilor Omului, Curții Europene de Justiție, Parlamentului Europei și Consiliului Uniunii Europene.

D. Albu

Hai la armată!

Adrian CIOROIANU

Am urmărit împreună, de ceva vreme, aventurile inițiativei – devenită între timp proiect de lege – privind reglementarea în spirit modern a efectuării stagiului militar la tinerii români. Printr-o asociere mai curând frauduloasă, această problemă devenise la un moment dat una constituțională: în focul campaniei pentru legea fundamentală, s-au vânturat tot felul de promisiuni, una mai tentantă decât alta – inclusiv ideea că tinerii nu vor mai face armata; aceasta, în condițiile în care Constituția nu putea prevede așa ceva. Și, pentru că de la vorbă la faptă este o cale pe care se pot pierde și cele mai bune intenții, am văzut repede și reversul medaliei: tineri care nu s-au mai prezentat la încorporare, având impresia că gata, Constituția spune că putem sta acasă, urmând ca în locul nostru să facă armata americanii și cei alți aliați ai noștri din NATO.

Din fericire, Ministerul Administrației și Internelor, în colaborare cu Ministerul Apărării Naționale, au definitivat recent proiectul de lege aferent: pentru prima dată în istoria legislației domeniului, apar modalități opționale de satisfacere a stagiului militar – fie activ, prin încorporare, fie prin serviciu civic, fie prin plata unei sume compensatorii, echivalentă cu 15 salarii minime brute. Acest proiect de-abia de acum încolo urmează a fi pus în discuția publică; PNL și PD au avut deja prime reacții.

La drept vorbind

Ceea ce mă interesează pentru moment este impactul pe care această lege, oricum va arăta ea în final, îl va avea asupra percepției naționale privind armata. De un secol și jumătate, armata a fost o instituție care a dublat școala pe calea transformării tinerilor noștri în cetățeni. Și nu numai: în mentalitatea comună, un tânăr nu devenea bărbat până nu îmbrăca haina militară și nu stătea departe de ai lui o perioadă mai mare sau mai mică. În folclor și în literatura cultă, de la sat la oraș, armata era văzută ca un ritual de trecere, prin care băietanul cu tuleie pe obraz devenea bărbatul capabil să țină o familie sau să aibă grija alor săi părinți.

În directă legătură cu această percepție populară a armatei se află, în opinia mea, și credibilitatea instituției ca atare. Tocmai pentru că era "a noastră, a tuturor" și era alcătuită din fiii noștri luați la grămadă, armata avea o cotă mare de încredere în toate sondajele, imediat după Biserică. Dacă biserica este corelată cu ceva sfânt, armata este instituția efectiv terestră a părții bărbătești mai tinere a țării. Se va modifica această impresie atunci când, dintr-o dată, armata va deveni o instituție profesionistă, în care se va merge pe bază de voluntariat și cu intenția de a câștiga un salariu ca oricare altul? Ce se va alege de cântecele noastre de cătănie, în care iubitele și mamele își plângeau băieții plecați cu trenul la unitate – acum, când băieții vor avea posibilitatea să facă un serviciu civic în locul instrucției cu arma sau să stea pur și simplu acasă, dacă părinții – sau ei – sunt dispuși să plătească?

Să recunoaștem că această reglementare vine la timp. Și până acum – mai ales după 1990 – armata era decorul pentru tot felul de strategii prin care părinți cu influență încercau să-și scape fiii de o armată care era văzută, în acest caz, mai curând ca o corvoadă decât ca o datorie față de țară. În mod normal, în acest fel atmosfera în unitățile militare va deveni mai umană ea însăși – iar calitatea va avea de câștigat în dauna unei cantități în scădere. Dar, toate acestea pot fi pure teorii. Să urmărim materializarea lor, pentru că în România surprizele apar la tot pasul – fie el și "în cadență, marș!".

Războiul sondajelor

(Urmare din pagina 1)

Reanimarea interesului pentru politică se face însă prin sondajele de opinie. Deși nu am intrat în campania electorală, a fost declanșat un adevărat război al sondajelor. Fiecare partid ce se respectă comandă sondaje, fiecare institut de cercetare a opiniei publice este gata să înceapă lupta, să răspundă comenzilor politice, sau să întreprindă pe cont propriu acest demers în rândul populației, pentru a scoate pe piață rezultatele pentru cei interesați, partide, analiști politici, presă etc.

Întrebarea care se pune este ce rol au sondajele de opinie în animarea cetățenilor, sunt sursă de informare sau de dezinformare? Răspunsul nu poate fi în acest context decât unul. La ora actuală, ele sunt folosite de partide pentru a influența electoratul într-o direcție sau alta, a-i trezi din nou interesul pentru un anumit partid. În aceste condiții, sondajele de opinie se abat de la rolul lor, cel puțin prin scopul urmărit. Ele, din punct de vedere al partidelor, nu-și propun în primul rând să măsoare configurația opiniei publice la un moment dat, ci să influențeze opinia publică într-o direcție dorită.

Exemplul cel mai elocvent a fost cel din preajma campaniei electorale din 2000, când PRM și Vadim Tudor erau cotați în toate sondaje cu 7-11%, respectiv 11-13%, ca la alegeri să obțină 20%, respectiv 28,3%. Aceeași situație se observă la ora actuală în Arad, când, după anumite sondaje de influențare, și nu de măsurare, actualul primar este favorit și pentru viitoarele alegeri, când, de fapt, pulsul străzii, al alegătorilor, este cu totul altul, respectiv extrem de negativ.

În acest fel se caută să se influențeze opinia publică prin tot felul de sondaje de circumstanță, care caută să impună un anumit partid ori o anumită persoană în topul favoriților, menținând la cote joase pe opozanți.

În al doilea rând, chiar un sondaj care-și propune să măsoare configurația opiniei publice la un moment dat, conține cel puțin două elemente neglijate de cei care le comandă. În primul rând, este vorba de opinii, de atitudini exprimate, și nu de un vot efectiv. În al doilea rând, nu întotdeauna ceea ce spun oamenii coincide cu ceea ce cred.

Sondajele constituie imagini statice și, deci, nu spunem mare lucru despre tendințe. În sine, ele constituie doar un barometru, în care tendițele pot să ia calea care s-a prefigurat sau pot să se oprească.

Este ceea ce nu știe masa mare a populației, dar fenomenul este bine stăpânit de analiști, de partide, care sunt interesate, în afara campaniilor electorale, să cunoască o anumită stare de spirit, dar, mai mult, să trezească din indiferență electoratul și să-l orienteze în direcția dorită.

Politica la țară

Să vedem ce putem face cu Alianța

– Câți membri PNL aveți în comună?

– La ora actuală sunt vreo 40 de membri, dar suntem într-o perioadă în care oamenii vin la noi ca să se înscrie.

– De când sunteți președinte?

– De un an.

– Există activitate politică în comună?

– Am stat de vorbă cu oamenii, nè mai întâlnim, am avut activitate cu ocazia referendumului pentru Constituție. Aproape zilnic iau legătura cu membrii partidului.

– Dar acțiuni organizate aveți, adunări în care să puneți la cale planuri de activitate?

– Problema e că toți sunt în câmpul muncii, cu agricultura sau cu altele. Nu ne-am putut întâlni să facem o ședință. Am planificat în această lună să ne întâlnim.

– De un an de zile nu ați făcut nici o ședință?

– Asta este.

– Dacă partidul nu merge, ce aș putea întreba despre alianță? Există Alianța PNL-PD la Beliu?

– Nu există.

– De ce?

– Nu sunt în măsură să vă răspund de ce nu există Alianța.

– Dar cine să fie în măsură să-mi răspundă?

– Dacă ei nu se oferă să facem Alianța, să ne oferim noi? Normal, ei ar trebui să se ofere.

– De ce ei și nu voi? De ce să n-o faceți și unii, și alții?

– Am înțeles că Borha Vasile a trecut la PSD.

– Cine e Borha Vasile?

– Din câte am înțeles, e președintele PD.

– Și ce se întâmplă cu Organizația PD la Beliu?

– Care organizație PD? Nu avem cu cine discuta.

– Ca opinie personală, ce părere aveți despre Alianța PNL-PD? Poate fi funcțională?

– Mă gândesc că poate.

– În ce condiții?

– Am putea colabora dacă facem Alianța.

– V-ați gândit pe cine să puneți candidat la Primăria Beliu din partea PNL?

– Deocamdată, eu am intenția să candidez. Dar nu țin neapărat. Iar în privința Alianței, eu îl simpatizez pe d-l Băsescu, ca om politic.

– Dar despre Stolojan ce ziceți?

– Este un om deosebit, cred că e singura personalitate în care poți avea deplină

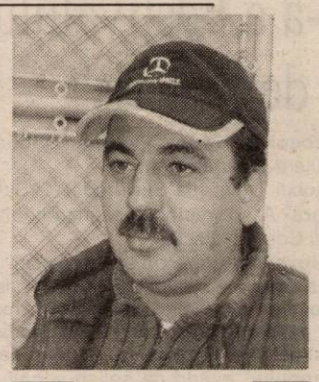

Florin Dragoș, președintele Organizației PNL Beliu

încredere. Este serios și pregătit. De când a venit el la PNL, partidul a crescut mult în procente.

– Va reuși Alianța să câștige alegerile generale?

– Da, cu o propagandă electorală bine făcută.

– Numai că propaganda trebuie făcută și la Beliu.

– Așa este. Mai sunt șase luni până la campanie. Degeaba facem campanie cu doi ani înainte de alegeri, că omul uită. Oferta trebuie făcută la momentul potrivit.

– Și până la campanie ce credeți că ar trebui să faceți?

– Să organizăm partidul și, în limita posibilităților, să vedem ce putem face cu Alianța.

I. Iercan

Țărăniștii și-au lansat candidatul pentru Primăria Ineu

La sfârșitul săptămânii trecute, o delegație a PNȚCD Arad formată din Ovidiu Marian, Alin Gherga, Ionel Costin și Aurel Mladin a participat la o întrunire a filialei PNȚCD Ineu, care și-a lansat candidatul pentru ocuparea funcției de primar al orașului Ineu, în persoana dr. Pavel Cristea.

Tot la sfârșitul săptămânii trecute, s-a desfășurat Delegația Permanentă Municipală a PNȚCD Arad. Conform celor declarate de către Alin Gherga, președinte interimar pe municipiu, s-au împărțit organizațiile de cartier după structura secțiilor de votare. De asemenea, a fost completat Biroul Municipal. Profesorul Ioan Curtuțiu a fost ales secretar, iar Octavian Miclea membru.

Duminică, liderii țărăniști arădeni au fost prezenți la Lipova pentru a participa la o ședință de lucru a organizației de tineret, unde a fost prezent și Alexandru Nistor, președintele filialei țărăniste din acest oraș.

D. A.

Eugen Simion, președintele Academiei Române,

Doctor Honoris Causa al Universității „Aurel Vlaicu”

(Urmare din pagina 1)

Din discursul primarului Dorel Popa, am reținut invitația pe care domnia-sa a adresat-o înaltului oaspete: aceea de **a susține, în anul viitor, o sesiune a Academiei Române la Arad**. Acad. Marius Sala, o altă figură proeminentă a științelor umaniste, a vorbit despre începuturile unei mari prietenii cu Eugen Simion, încă din anii studenției, ajungând ca în prezent să colaboreze la **„construirea de catedrale ale culturii române”**, materializate în ambițioase lucrări ale Academiei Române. Din **laudatio**, citit de prof. dr. Crișu Dascălu, s-a desprins preocuparea constantă și susținută a lui Eugen Simion pentru literatura română, atât ca profesor universitar cât și ca neobosit critic literar. Cine nu cunoaște cărțile sale „Scriitori români de azi” (patru volume), „Ficțiunea jurnalului literar”, „Timpul trăirii, timpul mărturisirii”, „Fragmente critice” ș.a.? De asemenea, în laudatio s-a insistat asupra calității de **„strateg al ieșirii în lume a Academiei Române”**, Eugen Simion fiind la al doilea mandat ca președinte al înaltei instituții naționale.

În dizertația rostită cu prilejul primirii distincției Doctor Honoris Causa, președintele Academiei referit la Arad, ca la un oraș a cărui față este schimbată de existența unui mediu universitar, apreciind strădaniile Universității „Aurel Vlaicu”. Eugen Simion s-a adresat audienței cu căldură, vorbind despre trecutul său, despre viața sa, insistând asupra ideii că „poți face ceva în viață fără compromisuri grave”, oricare ar fi conjuncturile istorice. Dacă tot nu poți să alegi în ce perioadă a istoriei să trăiești, **„important e ce faci tu cu istoria, cum o străbați”**, a spus academicianul. La întrebarea „cum poți să fii un critic bun într-o istorie imposibilă?” Eugen Simion a răspuns ferm: „mergând pe calea valorilor”. Criticul literar s-a mai referit la acele repere, adevărate modele morale, care l-au ghidat și l-au format - Tudor Vianu, G. Călinescu, Eugen Lovinescu, la perioada sa franceză, când a fost profesor la Sorbona, la rolul culturii naționale în procesul globalizării, într-o lume în schimbare permanentă și rapidă, în care **„omul trebuie să își recapete sensul unității sale”**. În încheierea dizertației, Eugen Simion s-a autodefinit astfel: **„Iată un om pentru care adevărul există!”**

Foto: V. Musca

Vreți puterea? Cuceriți electoratul!

Accente

Faptul că în ciuda atâtor nemulțumiri ale populației, împotriva uzurii firești la care este suspus orice partid care guvernează, PSD rămâne partidul cu cele mai multe voturi (opțiuni) virtuale ridică o sumă de semne de întrebare. De ce tot ei? De ce nu un partid din opoziție? Este PSD de neînvins? Sunt partidele care-i fac opoziție de neluat în seamă? Ce ar trebui să facă PSD ca să fie abandonat de majoritatea votanților? Dar opozanții, ca să treacă în primul plan?

Sigur, PSD și-a clădit poziția actuală pe o popularitate greu de explicat. De la început însă, din anii '90-'91, de la FSN, trecând prin PDSR și până astăzi, acest partid a fost asimilat sau măcar asociat personalității lui Ion Iliescu. O personalitate pe care vulgul, îndeosebi, oamenii simpli, „săraci și onești” de jos au simțit-o „de-a lor”. Doar Petre Roman a mai cunoscut o mare cotă de simpatie și de popularitate, dar, fapt de netăgăduit, doar atâta vreme cât a stat la dreapta „tatălui”. Când s-a îndepărtat de Ion Iliescu, Roman a devenit aproape un „oarecare”. Sărăcimea orașelor, majoritatea sătenilor, o bună, o mare parte din cele peste patru milioane și jumătate de foști comuniști l-au recunoscut și l-au „învestit” pe Ion Iliescu ca pe unul de-al lor. Așa a fost la începuturi, așa a rămas până astăzi.

Opoziția n-a izbutit în România pentru simplul fapt că nici o personalitate din sânul acesteia n-a cucerit în asemenea măsură electoral. Corneliu Coposu a început să fie prețuit abia când n-a mai existat decât ca amintire, când nu mai deranja. Radu Câmpeanu, victimă politică a tentativei sale firești de a ridica un PNL puternic, de sine stătător și nu o culoare amestecată, nedistinctă a curcubeului CDR, era plăcut ca apariție, dar nu era „de-al lor”, de-al alegătorilor anonimi, ci unul venit din Franța, să ia puterea în România. Ion Diaconescu a stârnit mai curând zâmbete decât admirație, iar Emil Constantinescu, singurul dintre opozanții lui Iliescu primit de alegători în grație, a dezamăgit curând și definitiv, sugerând că românii au ales un tip slab și măiestru ascuns sub fardurile propagandistice ale anturajului său.

Astăzi? Nici Stolojan, nici Băsescu nu au acumulat „cantitatea” de simpatie, de încredere oarbă pe care o deține, împotriva curgerii anilor, Ion Iliescu. Iar pentru cei mai mulți alegători români PSD înseamnă Iliescu, iar Năstase e urmașul lui Iliescu. Nu e simplu? Ba e simplu, cum sunt de regulă adevărurile fundamentale. Opoziția nu va câștiga până nu va trimite în fața sa cavalerul care să cucerească armata de alegători cu încredere, cu șarmul său. Când va fi acceptat de această „armată”, va putea să facă cu ea tot ce va voi. S-o amăgească, s-o deznădăjduiască, așa cum a făcut Ion Iliescu, și armata asta tot îl va urma. Că așa e românul - lui îi trebuie musai un „conducător” pe care să-l urmeze. Încă o dată, foarte simplu, nu? Cucerești puterea abia după ce ai cucerit alegătorii.

Tristan Mihuța

La Ineu - Ediția a IX-a a Festivalului Concurs „Floare de pe Criș“

Duminică, 23 noiembrie 2003, Centrul Cultural Județean Arad, Primăria, Consiliul Local, Casa de cultură Ineu au organizat cea de-a IX-a ediție a festivalului -concurs „Floare de pe Criș.

În urma tragerii la sorți cei cinci concurenți au avut de interpretat câte o doină și un cântec popular fiind acompaniați de orchestra „Rapsozii Zărandului“ dirijată de Petrică Pașca.

Juriul a acordat următoarele premii:

Mențiuni - Ciprian Zopota (Bocsig); Paul Ioja (Moneasa);

Locul III - Maria Alina Bora - „Junii Crișului”, Dieci.

Locul II - Ioana Luguzan (Școala Populară de Artă Arad);

Locul I - Iuliana Suciu (Liceul „Sabin Drăgoi“ Arad, membră a ansamblului „Junii Crișului” Deci).

Revenind după doisprezece ani pe scena Casei de cultură din Ineu, umoristul Gheorghe Faur a întreținut o veselă atmosferă, partea doua din program a aparținut prestigioasei orchestre „Rapsozii Zărandului“ având ca soliști vocali pe îndrăgitele Rodica Ardelean Onița, Cornelia Căprariu Roman, Malvina Nagy care au fost răsplătite cu îndelungi aplauze.

Gelu Groza

Licitație pentru spațiile de la Cargo

Ieri, conducerea societății SC Cargo Aeroport Arad - care administrează Terminalul Cargo - a organizat o licitație pentru închirierea de spații atât pentru birouri cât și pentru depozite, la care s-au prezentat trei firme operatoare și trei comisionari. „Fed-ex, una din firmele operatoare care și-au anunțat prezența la licitația de azi (ieri - n.r.) nu a putut să vină, dar vine data viitoare. La această oră avem contracte ferme cu următoarele firme operatoare: DHL, UPS, WM Trans, A and M, Romtrans. În ceea ce privește firmele de comisionariat, avem contracte cu România Combi, Rowo, Ariola, De Bortolly și LGS Express”, spune directorul Gheorghe Pele.

O nouă licitație pentru închiriere de spații va fi organizată în luna ianuarie.

G. K.

Primăria Bârzava vrea să preia drumurile județene din zonă

Primarul Bârzavei, Adinel Popovici, s-a plâns în mai multe rânduri că investitorii ocolesc această localitate, în special din lipsa infrastructurii, deși oportunități de afaceri s-ar găsi în comuna de pe Valea Mureșului. Una din principalele probleme o reprezintă și drumul județean 708 B, care arată jalnic și care nici anul acesta nu a fost cuprins pe lista drumurilor care vor intra în reparații. „DJ 708 B ne ridică multe probleme. Ni s-a promis, de la Consiliul județean, că anul viitor se vor aloca sume pentru plombare pe distanța Julița-Dumbrăvița și că se va termina legătura cu Valea Crișului, un drum pietruit“, spune Adinel Popovici.

Primarul Bârzavei susține că una din modalitățile de rezolvare a situației ar fi și preluarea drumurilor județene care trec prin comună, pentru că astfel administrarea lor ar fi mult mai ușor de realizat. „Am vorbit și cu președintele Consiliului județean, domnul Caius Parpală, și am discutat că am putea prelua în administrare drumurile județene, mai ales legătura cu Valea Crișului, care ne interesează în mod deosebit. Doar că noi dorim să primim și banii aferenți pentru buna administrare a drumului“, susține primarul Bârzavei.

Cosmin Mihuța

CONSULTAȚII GRATUITE
PENTRU DEPISTAREA
ADENOMULUI DE PROSTATĂ
Sâmbătă 22 noiembrie

Dr. ȘTIUCĂ SERACU Florin
cabinet urologie - **Policlinica municipală**
Bd. Revoluției nr. 45, Arad
Programări: ☎ 253 767
(c.382/2003)

Infracțiuni în vamă

Electronică și țigări nedeclarate

În acest weekend, la Direcția Regională Vamală Arad, lucrătorii din cadrul Serviciului de Supraveghere Vamală au efectuat un control asupra unui automarfar, ce circula din Germania, transportând mărfuri pentru o societate importatoare din județul Timiș. La controlul efectuat asupra mărfurilor s-au descoperit mai multe bunuri electrocasnice nedeclarate în documentele vamale. Acestea, în valoare de peste 110.000.000 de lei, au fost confiscate, iar firma transportatoare a plătit o amendă de 25.000.000 de lei.

Tot la acest sfârșit de săptămână, la Biroul Vamal Nădlac, vameșii au confiscat pachete de țigări de diferite mărci. Țigările au fost ascunse pe acoperișul cabinei unui automarfar ce transporta mărfuri la export, pentru Anglia. În consecință, țigările au fost confiscate de autoritatea vamală, iar șoferul a fost amendat cu o amendă contravențională de 25.000.000 de lei.

S. G.

Reparații la rețele electrice

Anunțăm consumatorii de energie electrică că datorită unor lucrări de reparații în rețelele electrice ale Sistemului Național de Transport al energiei electrice, în perioada 25-27 noiembrie 2003 vor avea loc întreruperi de scurtă durată între orele 7,30-16,30 în următoarele localități:

25.11.2003
Municipiul Arad-zona Grădiște și CET Lignit
Loc. Horia, Livada, Sânleani, Zimandul Nou, Zimand Cuz
Loc. zonele Pâncota, Șiria, Târnova, Seleuș și localitățile din împrejurimi.

În zonele Pâncota, Șiria, Târnova, Seleuș și localitățile din împrejurimi sunt posibile scăderi ale tensiunii rețelei electrice între orele 8,00-16,00. Rugăm consumatorii de pe raza acestor localități să-și ia măsuri de protejare a utilajelor industriale și aparatelor electrocasnice, în acest interval de timp.

26.11.2003
Zona Sântana și localitățile din împrejurimi

27.11.2003
Localitatea Sânpaul, Șofronea, Curtici

Vă mulțumim pentru înțelegere.
(3761254)

Agricultura agresivă - o practică periculoasă

Nu încape nici o îndoială că **solul** constituie capitalul cel mai prețios de care dispune omul pentru satisfacerea nevoilor sale. Făcând abstracție de mări și oceane, toate viețuitoarele depind de acest strat subțire și fecund de la suprafața Pământului. Deși solul se află într-un continuu proces de formare - trei centimetri grosime într-un interval de cinci sute de ani - omul poate să-l distrugă în câțiva ani, dacă nu chiar și în câteva ore. Pedologii F.A.O. avertizează că, până în prezent, omul a distrus un sfert din totalul terenurilor cultivabile. Cum? Prin practicarea agriculturii agresive, motivată de obținerea unui profit cât mai mare. Astfel s-a trecut la chimizarea solului, prin folosirea peste măsură a îngrășămintelor, pesticidelor și insecticidelor, practică ce a condus la nimicirea unei întregi faune minuscule, care se „ocupa" de fapt de sănătatea pământului. Puțină lume știe că o râmă - reprezentantul cel mai cunoscut al faunei din sol - produce într-un an 20 de kilograme de materie organică, care fertilizează solul. Astăzi, cunoaștem pericolul pe care îl reprezintă chimicalele pentru sănătatea animalelor și a oamenilor, dar nocivitatea acestora pentru sănătatea solurilor este mult mai greu de evaluat.

În județul Arad există o statistică „la zi" în ceea ce privește categoria de fertilitate a solurilor. Pedologii arădeni - la fel ca cei din oricare județ din România - și-au

diminuat, însă, substanțial activitatea după aplicarea legilor funciare și restituirea pământului către foștii proprietari sau urmașii acestora. În prezent, proprietarii sau arendașii practică o agricultură agresivă în cel mai nefericit sens al cuvântului. Chimizează cât încape, alternează culturile după cerințele pieței și nu după legile agronomiei, nu și-au încropit sisteme de irigații și, în final, agresează sănătatea solului.

Din fericire, există și o inițiativă - încă destul de firavă - privind practicarea unei agriculturi ecologice. Sătui de hormoni și de chimicale, occidentalii reclamă din ce în ce mai mult produse agroalimentare naturale, obținute printr-o agricultură ecologică. Însă, râul a fost făcut, iar solul agresat decenii de-a rândul nu mai este dispus să ofere producții mari în condiții naturale. Astfel, pentru a deveni competitive, prețurile produselor obținute pe cale ecologică - fără chimicale sau stimulenți de creștere - ar trebui să fie de cinci-șase ori mai mari decât prețurile celor obținute prin chimizare. În zonele Curtici-Macea, Chișineu-Criș și Pecica - Nădlac au demarat câteva experimente ecologice, produsele astfel obținute fiind destinate exportului. Este un început de care agricultorii arădeni ar trebui să profite, iar cei care coordonează activitatea agricolă din județ - inclusiv Camera de Comerț - să vină cu cât mai multe comenzi rentabile pentru producătorii arădeni. Nu în ultimul rând, statul ar trebui să intervină și să subvenționeze substanțial dezvoltarea agriculturii ecologice.

* * *

Am dorit doar să tragem un semnal de alarmă privind sănătatea solului și nicidecum să elaborăm un scenariu apocaliptic. Totuși, nu-mi iese din minte o experiență a silvicultorilor arădeni care, nu mai departe decât anul trecut, au arat peste 150 de hectare dintr-un teren ce a aparținut unui fost IAS, l-au lucrat „ca la carte" și au plantat pe toată suprafața puieți de foioase, pentru împădurire. Inițiativa a fost lăudabilă, însă **nici un puiet** nu s-a prins și, mai grav, pe toată arătura n-a mai crescut **nici un fir de iarbă.** Oare de ce?

Prețuri de referință la produsele agricole și la animale

(17-23 noiembrie)

Piața din Pâncota (sâmbătă)

● **porumb** - 600-650.000 lei/ șinic
● **grâu** - 550.000-600.000 lei/șinic
● **orz** - 600-650.000 lei/șinic
● **ovăz** - 450-660.000 lei/șinic
● **tărâțe** - 5.500 lei/kg

● **cartofi** - 8-10.000 lei/kg
● **mere** - 7-10.00 lei/kg

Animale

■ **purcei (6-8 săptămâni)** - 200-300.000 lei/ perechea
■ **porci grași** - 25- 28.000 lei/kg
■ **viței masculi** (3 luni) - 5-5,5 milioane lei
■ **vițele de 3 luni** - 2,5 - 3 milioane lei
■ **tăurași** - 6-8 milioane lei

■ **vaci de patru ani** - 7-10 milioane de lei
■ **oi** - 600-1 mi-lion de lei (în funcție de soi și greutate)

■ **găini** - 150-170.000 de lei perechea

Piața din Chișineu-Criș (marți)

● **porumb** - 680.000 lei/100 kg
● **orz** - 650-680.000 lei/100 kg
● **ovăz** - 500-550.000 lei/100 kg
● **grâu** - 600.000 lei/100 kg

Piața din Ineu (vineri)

● **porumb** - 680.000 lei/100 kg
● **grâu** - 600.000 lei/100 kg
● **orz** - 680.000 lei/100 kg.
● **ovăz** - 550.000 lei/100 kg

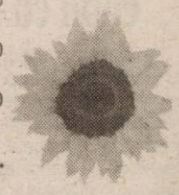

Arad, piața Obor (vineri)

● **porumb** - 680.000 lei/100 kg
● **grâu** - 600.000 lei/100 kg
● **orz** - 680.000 lei/100 kg
● **ovăz** - 550-600.000 lei/100 kg
● **tărâțe** - 6.000 lei/kg
● **floarea soarelui** - 10.000 lei/kg
● **soia** - 10.000 lei/kg

■ **purcei** - 300.000 lei/perechea
■ **porci grași** - 25-28.000 lei/kg

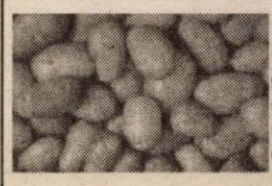

Șinicul este o unitate (neomologată) de volum egală cu aproximativ 80 kg cereale.

Pășunile comunale – o problemă a tuturor...

... ȘI A NIMĂNUI! Cel puțin așa arată pășunile comunale din județul Arad pe care le-am văzut în ultima vreme. Pionierii nu mai ies pe pășune cu sapele ca să împrăștie mușuroaiele, iar uteciștii nu mai vor să facă muncă patriotică și să curețe pășunile de scaieți, arbuști sau de gunoaie. Nu știm ce fac primarii în acest sens - și nici agenții agricoli plătiți de la buget - dar știm că cei care beneficiază de ajutorul social și beau banii în liniște și îi doare în cot de munca pe care ar trebui să o presteze în folosul comunității. Ce-i drept, de ce s-ar îngrămădi pe muncă, dacă nu-i cheamă nimeni?

Până una-alta, pe pășuni a început să crească pipirigul, iar oile abia se mai zăresc dintre păducei. Spre exemplu, de la Seleuș și până la Gurba, ai impresia că treci prin pustă. Cel puțin așa arată vegetația...

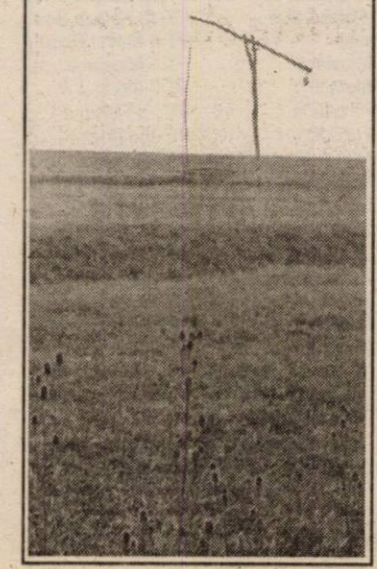

Să învățăm din experiența altora

Scandalul „vacii nebune"

În aprilie 1985, un medic veterinar din Marea Britanie a fost chemat să consulte o vacă bolnavă lângă orașul Kent. Animalul se

manifesta agresiv și nu-și mai controla membrele. În lunile următoare, mai multe vaci au început să manifeste simptome asemănătoare. Cercetătorii londonezi au stabilit că animalele bolnave au creierul atins de un agent patogen necunoscut. Oamenii de știință au denumit maladia „encefalopatie spongiformă bovină". Presa a botezat-o „boala vacii nebune"... În scurtă vreme apar primele victime umane deci „boala" se transmitea la om și avea consecințe letale. În martie 1996, Comisia Europeană instituie embargo total asupra cărnii de vită britanice și a produselor derivate și Marea Britanie este obligată să lichideze toate bovinele de peste 30 de luni (o treime din șeptel).

În 2000, simptomul vacii nebune apare și în Germania și Elveția. Franța intră în panică și decide să-i despăgubească pe toți crescătorii de bovine care reclamă că animalele prezintă simptome neurologice dubioase. Evident, crescătorii francezi de bovine speculează momentul și sacrifică 250.000 de dobitoace. Ședințele Comisiei de Agricultură de la Bruxelles se țin lanț și se termină de cele mai multe ori cu înjurături și cu amenințări. Spe exemplu, italienii depistează un caz suspect de nebunie, iar a doua zi toată Italia se găsește sub embargo...

În România nu s-a înregistrat nici un caz de „boală a vacii nebune". Cu toate acestea, băștinașii dâmboviteni au dat lovitura pe planul afacerii „vaca nebună": au importat din zona europeană aflată sub embargo 1000 t lapte praf, 1200 t brânzeturi, 800 t carne conservată, 3000 t grăsimi de origine animală, 2350 t premixuri furajere și ... 14.000 de vaci în toată regula.

Toate importurile aveau avizul sanitar-veterinar „la zi", dat de medicii români în total dispreț față de sănătatea populației. Pentru câteva vaci nebune descoperite în Germania, ministrul german al Sănătății și-a dat demisia. Spre diferență, omologul român nici nu recunoaște că s-au importat vaci din zone interzise, deși acestea pasc de 4-5 ani pe plaiurile mioritice.

* * *

După ce s-a stins scandalul „vacii nebune", în mai 1999 a izbucnit o nouă criză alimentară europeană: puii belgieni contaminați cu dioxină (produs cancerigen). Embargoul a funcționat iarăși ireproșabil, Statele Unite au blocat toate importurile de pui și de porc din Europa, miniștrii Agriculturii și Sănătății din Belgia au demisionat... Oficialii de la Bruxelles au început să critice creșterea animalelor la scară industrială și să dispună controale periodice și riguroase în ceea ce privește sănătatea animalelor. Atât în cazul puilor belgieni, cât și în cazul „vacilor nebune" se pare că sursa de îmbolnăvire o reprezintă furajele bazate mai ales pe grăsimi de origine animală (acestea au fost interzise).

În ceea ce ne privește, învățătura este cât se poate de simplă: să ne ferim de embargo! Sau, de supraproducție, deoarece gurile rele de la Bruxelles mai vorbesc uneori că aplicarea embargoului este legată și de acest lucru.

Arc peste timp:

Problema țărănească

În cartea sa, „Supt cei trei regi", Nicolae Iorga evidențiază câteva dintre cauzele cele mai importante care au dus la izbucnirea Răscoalei din 1907. Pe lângă situația precară a țărănimii, marele istoric român mai reține producția extrem de mică la hectar - cauzată în primul rând de lipsa utilajelor agricole - apariția arendașilor între moșieri și țărani și **„lipsa unui sistem de creditare pentru țărani care, astfel, lipsiți de instrumentul care le-ar fi putut permite dezvoltarea, așteptau totul de la stat".**

* * *

Facem un arc peste timp și ajungem în contemporaneitate. Toamna lui 2003 l-a găsit pe țăranul român împovărat cu câteva hectare de pământ, fără utilaje agricole și cu o producție la hectar dijmuită serios de seceta verii. Arendașii au reapărut, moșierii sunt tot mai prezenți, sistemul de creditare pentru țărani este la pământ, așa că țăranii așteaptă totul de la stat. Care stat, fiind într-un an pre-electoral, le-a dat câte două milioane de lei pentru fiecare hectar de pământ cultivat.

Vremurile s-au schimbat. Problema țărănească, a rămas...

Pagină realizată de Doru Sinaci; Foto: Șt. Matyaș

La Horia

Disputele politice lasă tinerii fără loc de casă

(Urmare din pagina 1)

Proiectul propus de consilierii Ioan Plaveți, Vasile Pugna, Bujor Sas, Gheorghe Gherman și de către primarul Ioan Pantoș viza o parcelă

Prea puține voturi „pentru"... tineri

de 800 metri pătrați, cu un front stradal de 12 metri. Se stabilea și un punctaj, iar prețul de concesionare era de 0,4 euro pe metru pătrat, deci în total 320 de euro. Plata urma să se facă astfel: jumătate la semnarea contractului, iar cealaltă jumătate în rate trimestriale în următorii 5 ani. În plus, familiile care luau teren în concesiune trebuia să se apuce de construire în cel mult un an de zile de la atribuire. „Am considerat această ofertă cea mai viabilă. După părerea mea, este cea mai importantă hotărâre de la Revoluție încoace. Este un proiect inedit și am speranța că va trece", a punctat consilierul Ioan Plaveți.

Disputele

Prețul destul de mare era justificat prin realizarea rețelei electrice - „altfel tinerii nu vor putea să-și tragă betoniera să lucreze".

Alți consilieri au sărit ca arși la auzul prețului pe metru pătrat.

Iosif Locman a spus: „Este o rușine. Să dăm cu 15.000 de lei metrul pătrat la copiii ăștia când la o firmă străină am dat cu 1.800 de lei metrul pătrat. Eu propun că dacă într-adevăr vrem să-i ajutăm pe tineri, să votăm pentru o concesiune cu 2000 de lei pe metru pătrat."

Și consilierii Bodea și Calalb au susținut același punct de vedere. Spiritele s-au aprins și a intervenit și viceprimarul Ioan Crișan. „Îi omorâm pe copiii ăștia cu prețurile astea." Președintele de ședință Gheorghe Drăgan a stăpânit cu greu situația. Printre rânduri se auzeau: „Mă faci pe mine prost?"; „Citiți regulamentul".

Votul

După dispute care au durat vreo două ore și tinerii în sală își pierdeau deja răbdarea, s-a trecut la vot. Prima dată s-a votat proiectul în forma inițială. După asta urma să fie aprobat și amendamentul propus de consilierul Locman, cu 2000 de lei pe metru pătrat.

În fața oamenilor scorul a fost 10 pentru, 5 abțineri și 4 împotrivă. În consecință, proiectul a căzut și amendamentul nu-și mai avea rostul. Pentru tineri, care ar fi acceptat și la prețul acesta terenul, a fost o dezamăgire. Ei au ieșit imediat din sală, nervoși.

Primarul Pantoș i-a rostit ceva de... dulce unui consilier din același partid, care n-a votat... corect. Un tânăr către un consilier din Horia: „Las' că vii tu acasă!"

Disputele politice au lăsat tinerii fără loc de casă. Ei au avut doar promisiuni. Însă acestea nu țin de cald și nici de ploaie.

Primarul Pantoș a spus că va rezolva problema. „Convoc ședință extraordinară și proiectul va trece."

La Vladimirescu și Horia 372 de tineri ar dori un loc de casă. Ei nu-l au acum, ci într-un viitor incert. Dar omul nu se poate hrăni cu speranțe la nesfârșit. Iar autoritățile locale se mai miră că tinerii pleacă de la țară. Dacă nu e nimic să-i țină în loc.

Vasile Vârvai rămâne cu... speranța

Unul dintre ei, Vasile Vârvai se întoarce acasă. La părinți. Fără teren, dar cu materialele în curte, peste care va mai trece o iarnă...

Foto: Șt. Matyaș

Parktronicul pus la transparență

Arădenii pot aduce modificări sistemului de parcare

● Proiectul poate fi consultat la sediul Primăriei

Conform Legii 52/2003, privind transparența decizională în administrația publică, orice proiect de hotărâre al CLM trebuie afișat, timp de 30 de zile la sediul Primăriei, pentru ca cetățenii să ia cunoștința de ceea ce pregătește Executivul. Unul dintre aceste proiecte afișate la panoul Primăriei Arad este și cel cu privire la modificarea sistemului de parcare din municipiul Arad.

Arădenii trebuie să știe că pot, ba chiar sunt datori să facă diferite propuneri cu privire la modificarea acestui sistem, să prezinte toate nemulțumirile legate de Parktronic, pentru că numai așa se va rezolva, o dată și o dată situația parcărilor din municipiu.

Proiectul prezentat arădenilor este mult diferit față de ceea ce s-a discutat până în prezent, pe tema modificării sistemului de parcare. În primul rând, în proiect, care este inițiat de Dorel Popa, se vorbește doar despre introducerea sistemului de plată a tarifului orar cu monede și, automat, instalarea cititoarelor de monede.

Foarte puțin, față de ceea ce s-a discutat la întâlnirile dintre consilieri, Executiv și Parktronic. La acele discuții, inițiate de Ovidiu Marian, s-a convenit reducerea tarifelor, abonamentelor și a redevenței, precum și scurtarea orarului de funcționare, dar și unele promoții pe care Belsirim Automotive putea să le facă. Mai mult, consilierul Ovidiu Marian urma să promoveze un proiect care să conțină toate cele convenite la întâlnirile cu Parktronic, proiect care, de asemenea, va putea fi consultat la panoul Primăriei.

Până atunci, rămâne proiectul primarului, care, cum spuneam, poate fi îmbunătățit, prin propunerile cetățenilor. Chiar dacă unele propuneri nu au legătură cu proiectul (cum nici HCLM 28/11.02.2003 nu prea are, dar se abrogă prin proiectul amintit mai sus), arădenii ar fi bine să le facă, pentru că niciodată nu se știe. Ele ar putea intra, totuși, în comisii, urmând să se organizeze și întâlniri cu cetățenii, iar în cazul în care propunerile sunt pertinente, ele vor fi înaintate spre aprobare Consiliului local municipal.

Cosmin Mihuța

Ajutoare materiale pentru vârstnicii săraci

Mâine, vârstnicii care frecventează Centrul de zi din Micălaca vor beneficia de diverse servicii medicale pe întreg parcursul programului. De asemenea, la membrii cu diferite probleme vor fi efectuate anchete sociale. Pentru vârstnicii aflați în stare de risc social vor fi întocmite dosare pentru acordarea de ajutoare materiale. Pensionarii acestui centru vor avea și activități de club și, la fel ca și colegii lor din celelalte centre, se pregătesc de sărbătorile de iarnă, repetând pentru programul ce va fi prezentat cu ocazia Crăciunului.

Membrii Centrului de zi pentru vârstnici din cartierul Aurel Vlaicu se vor întrece azi într-un concurs de table iar mâine au în program gimnastică aerobică de întreținere și relaxare. Bătrânii din Centrul de zi de pe strada Liviu Rebreanu își vor sărbători, sâmbătă, în cadrul unui ceai dansant, colegii care în cursul săptămânii și-au serbat ziua de naștere.

G. Knap

Se caută idei pentru sprijinirea familiilor cu copii cu handicap

Autoritatea Națională pentru Persoanele cu Handicap are în pregătire un act normativ pentru suplimentarea alocațiilor de sprijin pentru familiile cu copii cu handicap grav și accentuat. În acest sens, asociațiile persoanelor cu handicap din țară, dar și orice persoană interesată, pot trimite către ANPH opinii și propuneri referitoare la conținutul actului, urmând ca ulterior acestea să fie dezbătute într-o întâlnire între Autoritate și asociații.

„În ceea ce privește protecția persoanelor cu handicap, sunt tot mai puțini bani. Sunt disfuncționalități în sistem din această cauză, de aceea bugetul ar trebui suplimentat cu niște bani. Noi am semnat recent un memoriu pentru creșterea fondurilor alocate, vrem ca aceste fonduri să fie suplimentate", spune Monica Antoci, președinte al Asociației Handicapaților Neuromotor din România, filiala județeană Arad.

AHNR lucrează în prezent la un proiect pentru creșterea cuantumului alocațiilor.

G. Knap

Sindicatul UTA s-a întâlnit cu prefectul

• *Când vine vorba de Arad, Mușetescu e de negăsit*

Ieri dimineață, conducerea sindicatului din societatea UTA a avut o întâlnire cu prefectul Dan Ungureanu, căruia i-au fost prezentate principalele probleme cu care se confruntă în momentul de față fabrica și oamenii. Cea mai mare necunoscută este legată de privatizarea societății, ultima care a mai rămas de privatizat în județul Arad. În opinia sindicatului, privatizarea înseamnă rezolvarea problemelor. Deși reprezentanții APAPS, chiar președintele Autorității, Ovidiu Mușetescu, a declarat în mai multe rânduri că UTA se găsește pe ultima sută de metri privind privatizarea, asta nu s-a întâmplat - deși de la promisiunile lui Mușetescu a trecut mai bine de un an - și încă nu se știe precis când se va întâmpla.

Liderul de sindicat, Rodica Grebcea, l-a întrebat pe reprezentantul Guvernului dacă știe ceva referitor la procesul de privatizare a UTA. „Domnul Ungureanu mi-a zis că nu știe nimic concret. Mi-a mai spus că a încercat să ia legătura cu Ovidiu Mușetescu, dar acesta nu a fost de găsit. Probabil se ajunge greu la președintele APAPS", spune Rodica Grebcea.

Chiar dacă Aradul nu reprezintă pentru APAPS o prioritate - având în vedere că la nivel de țară sunt alte societăți, cu situații mai delicate, care ar trebui privatizate -, chiar dacă UTA nu e o problemă socială, cum sunt alte societății ale statului, Mușetescu nu ar trebui să uite de declarațiile făcute.

Tot ieri, la sediul societății s-au întrunit membrii Consiliul de Administrație al SC UTA SA, ale căror discuții s-au axat pe administrarea specială, în contextul în care Pavel Cristea, administratorul special, a fost acuzat de către sindicat că nu și-a îndeplinit sarcinile.

Despre felul în care își justifică Cristea activitatea, puteți citi în ziarul de mâine.

G. K.

Grup școlar forestier Arad

Angajează

1 fochist

Concursul va avea loc vineri, 28.11.2003, ora 9,00, la sediul unității. Informații suplimentare la telefon 287.238.

(3761260)

mpc

Managementul Parcului de Contoare

Consultanță și inginerie tehnologică în domeniul măsurării debitelor și a energiei

COMUNICAT

privind citirea contoarelor de apă caldă de consum și energie termică

Onorata clientelă a SC ARTERM SA este anunțată pe această cale că citirea contoarelor de apă caldă de consum și energie termică se va face de către cititorii SC MPC ARAD SRL, societate de servicii creată pentru administrarea parcului de contoare, după următorul program:

26.11	27.11	28.11	29.11
PT 2 / I Vlaicu	PT 2 / II Vlaicu	PT Lic.Industrial	PT Lic.Industrial
PT 23 TEBA	PT 23 TEBA	PT O.Terezia	PT O.Terezia
PT 4 zona II	PT 4 Zona II	PT Teatru	PT Teatru
PT Maiakovschi	PT Pasaj	PT 5 Gradiste	PT 5 Gradiste
PT 2 M.Costin	PT 3 Udrea	PT 5 zona III Mic.	PT 5 zona III Mic.
PT 8V Obedenaru	PT 32 Faleza Sud	PT 32 Faleza Sud	PT 32 Faleza Sud
PT 1V Dambovitei	PT 18 Faleza Sud	PT18 Faleza Sud	PT 18 Faleza Sud
PT 2 PRIM Padurice	PT 1V Dambovitei	PT Pasaj	PT 4 Macul Rosu
PT 10 Astoria	PT 2 Prim Padurice	PT 1 Micalaca	PT 1 Micalaca
PT 21 E.Necunoscut	PT 10 Astoria	PT 7 Metalul	PT 7 Metalul
PT 14 Sp. Dermato	PT 21 E.Necunoscut	PT 2V Fortuna	PT 2V Fortuna
PT 6V Posta A.V	PT 14 Sp.Dermato	PT 15 IJTLA	PT 15 IJTLA
PT 2 Micalaca	PT 19 Lic.A.Vlaicu	PT 19 Lic.A.Vlaicu	PT Paroseni
PT 3 Micalaca	PT 2 Micalaca	PT 2 Micalaca	PT 8 Policlinica
PT 2 zona 5 Mic.	PT 3 Micalaca	PT 3 Micalaca	PT 6 Vanatori
PT UTA	PT 2 zona 5 Mic.	PT 1 zona 5 Mic.	PT 1 zona 5 Mic.
PT 3V Poli.Stomat.	PT UTA	PT 6 Dispecerat	PT Aradul Nou
Agenti economici	PT 3V Poli Stomat.	PT 4C Dep. Mobila	PT 9 Matern
	PT 1 Gara	PT S.Balint	PT 1A Micalaca.
	Agenti Economici	PT 9 Matern	Agenți Economici
		Agenti Economici	

Cititorii vor purta legitimatii având sigla SC MPC ARAD SRL.

Reamintim pe această cale celor interesați, că acțiunea de **răscumpărare** a contoarelor începută în data de 1 Martie 2003 se derulează conform programului anunțat.

Pentru depunerea dosarelor de răscumpărare vă stăm la dispoziție la sediul nostru din str. Ștefan Augustin Doinaș nr.32, între orele: 8:00 - 16:00.

(3761259)

Actualități medicale

● **fumatul pasiv** provoacă o serie de maladii grave ca și o lipsă de confort fizic, arată profesorul univ. **Mircea Iovu** în lucrarea sa **„Droguri legale”**. Ca urmare a fumatului pasiv, adulții pot face iritații ale ochilor, boli cardiace, dureri periodice de cap, amețeli, greață, atac vascular cerebral, cancer nazal, cancer pulmonar, cancer de col uterin, boli respiratorii etc. În fiecare an, în România, mor 3.000 de fumători involuntari, prin cancer bronho-pulmonar.

La copii, fumatul pasiv poate provoca: otite, astm bronșic, bronșite, pneumonii, tulburări de creștere, tulburări de comportament, cancere și leucemii.

● **alcoolul** este o obișnuință pentru 16% dintre români. Un studiu al Institutului Național pentru Statistică arată că 38,2% dintre români preferă berea. Vinul este consumat frecvent de peste un sfert din populație, iar una din șase persoane consumă în mod frecvent băuturi tari. Dacă apa minerală și răcoritoarele sunt consumate preponderent de orășeni (peste 70%), vinul și băuturile tari sunt preponderent consumate în mediul rural (30% din populație consumă vin și 22% băuturi tari).

● **o genă** implicată în dezvoltarea țesuturilor osoase poate fi responsabilă pentru riscul crescut de osteoporoză la unele persoane. Cercetătorii au

descoperit că în jur de 30% dintre cei testați aveau o anumită versiune a genei, care le mărea de 3 ori riscul de osteoporoză, în comparație cu alte persoane.

● **un nou produs administrat timp de 5 săptămâni unor pacienți afectați de ateroscleroză** a permis reducerea cu 4,2% a volumului plăcilor de aterom ce obturau arterele pacienților investigați. Acest studiu clinic, care necesită confirmare, constituie o speranță pentru îngrijirea mai eficientă a aterosclerozei, relevă un articol din cotidianul elvețian Le Temp. Rezultatul îi surprinde pe specialiști, întrucât depășește cu ușurință actualele tratamente medicamentoase cu statine. Concluziile studiului au fost publicate în The Journal of the American Medical Association (JAMA) din 5 noiembrie.

● circa 50 de pacienți din Hong Kong, care au învins pneumonia atipică, suferă de o degenerescență a oaselor, care ar fi putut fi provocată de controversatul tratament la baza căruia stau ribavirina (o substanță antivirală) și steroizi. Hong Kongul a fost teritoriul cel mai afectat de pneumonia atipică (1800 cazuri de îmbolnăviri și 299 de decese).

Colegiul Județean al Medicilor Arad pe Internet - www.colmedar.go.ro

Pagina de Web a C.J.M. Arad vrea să se instituie ca un instrument permanent, actualizat, flexibil al medicilor din județul Arad.

Vă oferim informații privind conferințele și simpozioanele locale, congresele naționale, date legislative utile medicului, acte necesare/formulare utile diverselor solicitări, noutăți medicale (din surse locale și internaționale), precum și link-urile locale, naționale și internaționale utile medicului arădean.

Vă sfătuim să considerați această pagină Web drept un sprijin în activitatea dumneavoastră, să o accesați și să ne trimiteți feedback-uri pentru completarea și îmbunătățirea sa.

Zincul menține integritatea celulelor

Zincul controlează și reglează procesele metabolice, activitatea enzimelor și menține integritatea celulelor. El se găsește în cantități foarte mici în organism, motiv pentru care este necesară o permanentă suplimentare a alimentației cu preparate conținând zinc. Un aport insuficient reduce rezistența față de diversele infecții. Este indispensabil în biosinteza proteinelor și a acizilor ADN și ARN. Participă la sinteza insulinei, are rol în menținerea echilibrului acido-bazic, intervine în dezvoltarea și maturarea aparatului reproducător, asigură buna funcționare a prostatei. Observații clinice au demonstrat că în unele cazuri de impotență se pot obține rezultate printr-o suplimentare a alimentației cu zinc și vitamina B6.

Femeile care prezintă dereglări ale ciclului menstrual pot apela la un supliment pe bază de zinc (chelat cu aminoacizi), înainte de începerea unui tratament hormonal.

Zincul oferă protecție și împotriva efectelor nocive ale mediului poluant.

Zincul se găsește în carne (vită, miel, porc), alimente de origine marină (pești, raci etc.), ouă, germeni de grâu, drojdie de bere, semințe de dovleac, lapte degresat, muștar.

Zincul acționează cel mai eficient în asociere cu vitamina A, calciu și fosfor.

Remedii naturiste

● în **hipertensiunea arterială** se recomandă, alături de tratamentul medicamentos prescris de medic, ceaiul preparat din: păducel, talpa-gâștei, roiniță, coada-calului și vâsc de măr. La 250 ml apă fiartă se adaugă o linguriță cu vârf din amestecul de plante. Se beau 3 căni de ceai pe zi. Vâscul de măr poate fi preparat și separat prin macerare la rece (1-3 căni pe zi).

● pentru **combaterea lambliilor** beți ceaiul preparat din: fenicul (semințe), coriandru (semințe), cimbrișor, pelin, lemn de porumbar, măcese (fructe). La 1 litru de apă fiartă se adaugă câte o prinsătură cu 3 degete din fiecare plantă. Lemnul de porumbar se fierbe 10 minute, feniculul, coriandrul și măcesele se fierb 5 minute. Se ia vasul de pe foc și se adaugă restul plantelor. Se acoperă vasul timp de 10 minute. Se strecoară ceaiul și se beau 4 căni de ceai pe zi, timp de 14 zile. Cura se poate repeta lunar, până la negativarea examenului coproparazitologic.

● pentru **stimularea poftei de mâncare** se recomandă ceaiul preparat din: albăstrele, pelin și țintaură. La 750 ml apă fiartă se adaugă câte o prinsătură cu 3 degete din fiecare plantă. Se bea câte o cană de ceai, cu 30 minute înainte de mesele principale. La fiecare cană de ceai se adaugă câte 15 picături de bitter suedez.

● pentru **combaterea spasmofiliei** se recomandă ceaiul preparat din: cătină, talpa-gâștei, drăgaică, cimbru, hamei (conuri) și roiniță. La 250 ml apă fiartă se adaugă o linguriță cu vârf din amestecul de plante. Se beau 3 căni de ceai pe zi.

● în **boala reumatică** se recomandă ceaiul preparat din: salcie (coajă), coada-șoricelului, coada-calului, tătăneasă (rădăcină), mesteacăn (frunze) și păpădie. Salcia și tătăneasa se mărunțesc bine. La 250 ml apă fiartă se adaugă o linguriță cu vârf din amestecul de plante și se face o infuzie de 15 minute. Se beau 3-4 căni de ceai pe zi.

Medicul vă răspunde!

• M. N., 36 ani, Arad: „Am un băiețel în vârstă de 3 ani și 6 luni. Este foarte agitat, în special spre seară și nu are poftă de mâncare. Ce mă sfătuiți să fac?”. În primul rând, vă recomand să mergeți la medicul de familie. Copilul trebuie să fie consultat și să facă niște analize, inclusiv examenul coproparazitologic. Vă pot recomand un ceai calmant preparat din roniță și fenicul (semințe). Se beau 2 căni de ceai pe zi, îndulcit cu miere de albine.

• R.S., 26 ani, Arad: „Am din ce în ce mai mulți negi. S-au înmulțit în ultimul an și nu știu din ce cauză”. Negii (verucile) sunt de natură virală. Ar fi bine să vă adresați unui medic dermatolog. Dintre remediile naturiste vă recomand uleiul de ricin, sucul de rostopască sau sucul de usturoi, sub formă de tamponări. Se aplică alternativ.

• H.T., 64 ani, Ineu: „Am ceva probleme în timpul contactului sexual (...). Problema nu mă interesează la anii mei, dar mă gândesc să nu fie vorba de alte probleme de sănătate”. Este normal normal să vă intereseze **încă** problemele legate de viața sexuală. De aceea, vă rog să luați legătura cu medicul dvs. de familie. Este necesar și un consult urologic, având în vedere că în urmă cu un an ați avut probleme cu prostata. Trebuie făcute investigații pentru a afla cauza tulburării de dinamică sexuală. Există medicamente care vă pot ajuta și ele vor fi prescrise de medicul dvs.

Pagină realizată de dr. Maria Filimon

De la un stadion la altul

Dacă am retrogradat cu capul sus, cum vom promova?

● Prea multe lucruri nu ar mai fi de spus după spectacolul de prost gust, dar cu happy-end, oferit de CS Tricotaje Ineu și FC UTA într-un moment în care fotbalul românesc luptă din răsputeri să se „scuture" de vechile metehne. De fapt, nu cu mult timp în urmă, pe când „Bătrâna Doamnă" se mai bucura de soarele primei divizii, conducătorii acesteia se erijau în luptători înverșunați împotriva meciurilor strategice. Eram sufocați cu spiciuri de genul „Mergem în B, dar cu capul sus", pentru ca, acum, aceiași oficiali să fie părtași la unul dintre cele mai rușinoase momente din istoria unei legende vii. Poate nu e exclusiv vina lor, căci la o adică se mai văd meciuri „în familie", dar trebuie știut că acestea sunt atât de bine regizate, încât sunt ferite de privirea unei țări întregi. Să ne rugăm Celui de Sus ca federalii să ignore acest meci, până la urmă insignifiant în comparație cu adevăratele probleme ale unui sport care ne obligă să ne găsim favorite anul viitor la Campionatul European. Altele decât România. ● Revenind la „oile" noastre... negre, vă mai redăm câteva dintre aspectele ce nu au avut neapărat legătură cu „circul" propriu-zis. ● De exemplu, Flavius Lingurar a înscris din nou pentru UTA după opt ani. „Lingură" i-a dedicat reușita tatălui său, prezent, sâmbătă, la Ineu. ● Căpitanul Tricotajelor, Roli Nagy și-a respectat promisiunea și nu a mai ieșit de la cabine în repriza a doua, când scenariul a prins contur. Oficialii ineuani au susținut că înlocuirea a fost făcută din motive medicale. ● Deși e încă suspendat de Federație, antrenorul „textilist", Gigi Borugă, a reușit să „dribleze" vigilența „centralului" Berbecaru și a stat în incinta terenului, lângă banca de rezerve utistă. ● Conflictul dintre „Ultra Blue Boys" și conducerea tehnică a Tricotajelor e mai serios decât pare. Ca urmare, ineuanii nu au avut galerie la meciul cu UTA, singurele scandări - multe dintre ele extrem de răutăcioase la adresa jucătorilor gazdă - venind din partea celor aproximativ 1500 de suporteri „alb-roșii" ce au luat cu asalt orășelul de pe malul Crișului Alb.

Călin Mnerie

Aplauze da, șampanie nu!

❖ Foarte important succesul „studenților" de la ACU Goldiș în disputa cu CSM Reșița, din penultima etapă a turului. E izbânda care menține trupa lui Coraș aproape de plutonul formațiilor ce luptă pentru menținerea în eșalonul doi al fotbalului românesc. ❖ Poate și de aceea, unul din sponsorii echipei, dl. Măinescu a ținut să-i răsplătească pe băieți cu o primă frumușică. ❖ Cei peste 500 de spectatori ce au luat loc pe bătrâna arenă au „taxat" cu aplauze evoluția lui Aslău et company. Au fost „palme" generoase, dar meritate. ❖ Și de la acest examen al studenților a lipsit fundașul Stupar, nerefăcut după accidentarea din derby-ul cu UTA. Apărarea bine condusă de Tibi Bier l-a suplinit cu brio, cu excepția unor greșeli ale lui Remus Lung. ❖ În schimb, ACU l-a pierdut pe Flavius Pavel, pentru ultima confruntare a turului, de la Cluj. ❖ Lângă banca de rezerve a oaspeților l-am zărit și pe fostul internațional Atodiresei, arădean de origine, dar stabilit de ani buni în Valea Domanului. ❖ La conferința de presă de după meci „Părintele" Sdrobiș a avut un debit verbal de invidiat, plictisindu-ne pe alocuri cu durerile Reșiței. Le avem noi pe-ale noastre. În replică, Marcel Coraș a fost scurt și concis, dar nu a uitat în final să mulțumească sponsorilor, conducătorilor dar și ziariștilor, pentru modul cum au reflectat activitatea echipei. Șampanie n-a curs la acest ultim joc de-acasă din această toamnă - chiar dacă echipa a învins. Probabil s-a pus la păstrare pentru luna mai a anului viitor, când cu toții dorim să serbăm rămânerea lui ACU Goldiș în Divizia B. ❖ Până atunci, mai trebuie să avem răbdare și, poate, băieții lui Coraș dau lovitura în orașul de pe Someș. Așa pentru a-și face singuri Sfintele Sărbători mai frumoase și... îmbelșugate. Că sponsorul principal e pregătit...

Duel la sol, în partida ACU Goldiș - CSM Reșița (scor 3-0).

Daniel Scridon

Înot

Încă două clasări pe podium

Cei doi înotători arădeni nu au rămas numai cu medaliile de aur la C. N. în bazin scurt, de la Hunedoara, ci au reușit încă două clasări pe podium, în cea de-a doua zi a concursului. Norbert Lux a urcat pe treapta a doua a podiumului de premiere la proba 200m spate, cronometrat cu timpul 2:07,74, în timp ce, Daria Coroș a cucerit medalia de bronz, cu timpul 1:04,33, în cadrul probei de 100m fluture.

A. C.

Futsal

FC Arad a pierdut la Deva

Prima etapă a returului Diviziei A la Campionatului Național de Futsal i-a găsit pe arădeni în fieful liderului AS CIP Deva. Dacă la Arad devenii s-au impus categoric (6-1), meciul de la Deva a arătat o echipă a Aradului schimbată mult în bine - asta și datorită evoluției excelente a celor cinci jucători de la Frontiera Curtici - C. Moț, Bătrânu, Militarul, Iova și Culac.

După o partidă strânsă, gazdele s-au impus cu 6-4, golurile arădenilor fiind reușite de **Besserman** - 2, **Militaru** și **Melnic**.

Etapa viitoare, echipa antrenată de Ioan Farcaș va întâlni, pe propriul teren **Municipal Constanța**, în lotul arădenilor urmând a mai fi „înregimentați" câțiva jucători de la Curtici.

Radu Romanescu

Baschet feminin

Ar fi fost o pauză (şi) mai liniştită

♦ Obiectivul stabilit la startul campionatului - șase victorii din nouă confruntări - a fost depășit de către B.C. ICIM, echipa arădeană aflându-se pe locul secund în clasament. Drept e că, ar fi fost frumoasă o izbândă la final de tur, însă de data aceasta nu a fost să fie. Totodată, o victorie ar fi făcut ca pauza competițională să fie (și) mai liniștită deoarece partea a doua a campionatului se anunță la fel de interesantă, iar poziția a doua ar fi fost mai ușor de consolidat. ♦ Un meci foarte bun au făcut jucătoarele gazdă. Orice tentativă de a arunca la coș s-a concretizat de cele mai multe dăți, și aceasta, coroborată cu precizia lui Claudia Nițulescu, care a marcat șapte „triple", a făcut ca CET Govora să câștige. ♦ Baschetbalistele arădence au încercat și reușit să țină aproape. Au recuperat în sfertul secund terenul pierdut, dar Govora nu a putut fi oprită din drumul spre cele două puncte. Cât o privește pe Olga Iaroskha, fostă componentă a echipei B. C. ICIM, nu a ieșit în evidență precum în alte partide.♦ Publicul vâlcean, prezent în număr mai mare la Sala Sporturilor „Traian" decât în Polivalenta noastră a gustat din plin succesul favoritelor. Unul dedicat și noului antrenor, Marian Braboveanu, aflat pentru prima dată pe banca echipei gazdă, pe teren propriu. ♦ Pentru B.C. ICIM urmează o pauză de o săptămână, după care se vor relua pregătirile pe plan local.

Adela Ciolocoi

Rezultatele etapei a IX-a, ultima a turului

Livas - CSU Oradea 73-26, „U" Cluj - Magic Sibiu 71-39, Rapid - Olimpia 79-61, Sportul Studențesc -Someșul Dej 68-39, **CET Govora - B. C. ICIM 80-73.** Într-o partidă restanță din etapa a VI-a: Livas - Sportul 71-66

Clasament

1. Livas	9	9	0	708-479	18
2 B. C. ICIM	**9**	**7**	**2**	**703-518**	**16**
3. Sportul	9	7	2	646-476	16
4. Cluj	9	6	3	637-499	15
5. CET Govora	9	6	3	573-493	15
6. Rapid	9	4	5	585-511	13
7. Olimpia	9	3	6	570-618	12
8. Dej	9	2	7	442-647	11
9. Oradea	9	1	8	379-726	10
10. Sibiu	9	0	9	390-666	9

Campionatul Județean „Onoare"

Seria A

Rezultatele etapei a 14-a: Forest Sânpetru German - Progresul Pecica 2-0; CNM Livada - Stăruința Dorobanți 1-1; Inter Arad - Podgoria Ghioroc 4-1; Mureșana Mândruloc - Victoria Zăbrani 3-0; Voința Munar - Inter Zimand Cuz 1-2; Voința Zimandul Nou - Glogovăț'99 3-0; Mureșul Ususău - Unirea Șeitin 1-1; Victoria Felnac - Petrom Nădab 3-1.

Etapa viitoare (29-30 noiembrie 2003): Pecica - Munar, Satu Mare - Mândruloc, Șeitin - Felnac, Dorobanți - Ususău, Glogovăț - CNM Livada, Zimand Cuz - Zimandul Nou, Ghioroc - Sp. German, Zăbrani - Inter.

Clasament

1. Livada	13	8	5	0	28-14	29 (+8)
2. Pecica	14	8	4	2	27-14	28 (+10)
3. Mândruloc	14	7	6	1	32-15	27 (+3)
4. Șeitin	14	6	5	3	33-21	23 (+2)
5. Zimandul Nou	14	6	3	5	31-21	21 (-3)
6. Inter	14	5	5	4	41-34	20 (-2)
7. Zăbrani	14	6	2	6	22-27	20 (-2)
8. Zimand Cuz	13	6	1	6	33-20	19 (+1)
9. Munar	14	5	4	5	27-22	19 (-1)
10. Sp. German	13	5	4	4	21-19	19 (-2)
11. Felnac	14	6	1	7	32-38	19 (-5)
12. Dorobanți	14	4	6	4	34-29	18 (-1)
13. Ghioroc	14	4	2	8	27-37	14 (-4)
14. Ususău	13	3	1	9	15-37	10 (-11)
15. Glogovăț	14	2	3	9	14-37	9 (-9)
16. P. Nădab	14	2	2	10	29-61	8 (-13)

Seria B

Rezultatele etapei a 14-a: Șomii Șimand - Crișul Alb Buteni 0-0; Victoria Seleuș - Crișul Alb Șicula 2-3; Armonia Ineu - Recolta Apateu 3-1; Textil Internațional Galșa - Progresul Nădab 10-0; Victoria Lunca Teuz - Viitorul Satu Nou 1-1; Cetate Dezna - Crișul Alb Buteni 2-5; Flacăra Țipari - Viitorul Șepreuș 4-2. FC Național Sintea Mare a stat.

Clasament

1. Sintea Mare	13	10	1	2	37-17	31 (+10)
2. Țipari	13	10	0	3	33-24	30 (+9)
3. Galșa	13	8	1	4	50-18	25 (+4)
4. Seleuș	13	7	2	4	15-14	23 (+2)
5. Satu Nou	13	6	1	6	22-15	19 (+1)
6. C.D. Sebiș	14	6	1	7	32-29	19 (-2)
7. Șicula	13	6	1	6	30-28	19 (+4)
8. L. Teuz	13	5	2	6	27-26	17 (-4)
9. A. Ineu	13	5	2	6	24-25	17 (-4)
10. Buteni	13	4	4	5	23-21	16 (-2)
11. Apateu	13	4	3	6	17-27	15 (-2)
12. Nădab	13	5	0	8	25-27	15 (-6)
13. Șepreuș	13	4	1	8	29-37	13 (-2)
14. Dezna	13	4	1	8	25-40	13 (-8)
15. Șimand	13	3	2	8	21-52	11 (-10)

● Voința Agrișul Mare s-a retras din campionat

Runda viitoare (duminică, 30 noiembrie 2003): Satu Nou - Dezna, Nădab - Lunca Teuz, Apateu - Galșa, Șicula - A. Ineu, Buteni - Seleuș, Șepreuș - Șimand, Sintea Mare - Țipari. Sebiș stă.

Voința Zimandul Nou - Glogovăț 99 3-0 (1-0)

● Oaspeții au evoluat aproape jumătate de oră cu un om în minus, pentru că Blaj a ajuns cu întârziere la Zimandul Nou. ● Echipa gazdă nu a avut probleme în a se impune, elevii lui Zoli Varga ratând cât pentru trei meciuri Dacian Tuef a deschis scorul în minutul 7, iar Dorel Toderaș a reușit o dublă (min. 60 - din penalty și 80). ● La fluierul trioului Butunoi - Jivan - Iordache s-au aliniat următoarele formații - **Voința:** Cosmin Pop - Enescu, Nyczas, Stoica (min.80 Kutnik), Frățilă - Cristian Pop - Topor, Corsenti (min.46 Varga), Ban - Tuef, Toderaș. **Glogovăț:** Cristea - Dărău, F.Pop, Lupu, Stupariu, Comlășan, Grama, Karancsi, Sima, Suciu, Blaj.

R.R.

Agrirom
SC AGRIROM SRL
Angajează:
INGINER CONSTRUCTOR
Condiții:
- experiență în domeniu, minim 5 ani
- studii superioare de specialitate
- cunoașterea limbii engleze constituie un avantaj
- operare PC (Word, Excel, Internet)
- carnet de conducere categoria B
- disponibilitate pentru program prelungit
Asigurăm:
- condiții deosebite de muncă într-un colectiv tânăr
- telefon mobil
- salar motivant
CV-urile se vor trimite la fax: 250.525
sau e-mail: corneliusav@agrirom.ro
până la data de 30.11.2003
(c.690/2003)

ROMTELECOM S.A.

Pentru a răspunde aspirațiilor de dezvoltare a afacerilor dumneavoastră, vă venim în întâmpinare cu cele mai avantajoase oferte, invitându-vă să deveniți Agent Local pentru comercializarea produselor ROMTELECOM:

- **cartele telefonice**
- **cartele preplătite**
- **aparate telefonice**

Nu ezitați să profitați de oportunitatea de a vă alătura unei companii de prestigiu cum este ROMTELECOM, fapt care se poate transforma într-un real avantaj pentru dumneavoastră.

Toți cei interesați de oferta noastră pot obține informații suplimentare la numărul de telefon: **08010 AGENT (08010 24368).**

ROMTELECOM | ROMANIA partener oficial al Comitetului Olimpic Român

(c.716/2003)

Anunț publicitar

Pentru ORGANIZAREA LICITAȚIEI PUBLICE DESCHISE pentru VÂNZAREA A PATRU TERENURI aflate în proprietatea orașului Ineu, înscrise în CF nr. 2450 Ineu în vederea construirii de hale industriale

Vânzător: Consiliul Local al orașului Ineu
Sediul vânzătorului: str. Republcii nr. 5, localitatea Ineu, județul Arad
Obiectul vânzării: patru terenuri aflate în proprietatea orașului Ineu, în suprafață de: 10.582 mp, 49.673 mp, 45.260 mp și 14.004 mp
Identificate prin CF nr. 2450 Ineu, în vederea construirii de hale industriale

1. **Contractul de vânzare-cumpărare** și **instrucțiunile** privind organizarea și desfășurarea procedurii de vânzare pot fi studiate și achiziționate contra cost la sediul Consiliului Local Ineu, începând cu data de 02.12.2003.

2. **Actele** doveditoare privind calitățile și capacitățile ofertanților sunt prevăzute în instrucțiunile privind organizarea și desfășurarea procedurii de vânzare

3. **Data limită de primire a ofertelor** 05.12.2003, ora 16,00

4. **Locul de primire al ofertelor:** sediul Consiliului Local al orașului Ineu

5. **Ofertanții** rămân angajați în termenii ofertelor pentru o perioadă de 60 de zile de la data limită de depunere a ofertelor.

6. **Deschiderea ofertelor** se va face la sediul Consiliului Local al orașului Ineu, în data de 08.12.2003, ora 10,00.

7. **Relații la** următoarele numere de **telefon: 0257 / 511.551, fax: 0257 / 511.965.**

(3761261)

Societatea Silvo-Cinegetică Zărandul Târnova

organizează LICITAȚIE DESCHISĂ

de partizi producția 2003 și bușteni vineri, 12 decembrie 2003, ora 10 la sediu. Preselecția, vineri 05 decembrie, ora 10 la sediu.	Pentru producția 2004, licitație mare de partizi vineri, 16.01.2004, ora 10. Preselecția 09.01.2004, ora 10

ambele la sediul societății din Târnova 734. Tel./Fax: 370.071. (4044430)

Mercedes-Benz

AutoSchunn Partener autorizat DaimlerChrysler Arad / Hunedoara

Organizeaza interviu pentru ocuparea postului de:

OPERATOR PRELUCRARI DATE

Cerinte:
Studii medii;
Experienta in functii cu atributii de gestiune;
Seriozitate, devotament, flexibilitate;
Cunostinte operare PC: FoxPro, Excel, Word;
Cunoasterea limbii germane sau engleze - nivel conversational.

Oferim:
Dezvoltarea carierei in cadrul unei echipe profesioniste;
Conditii deosebite de munca;
Salar motivant.

(3761262)

Candidatul ideal va impartasi filosofia Mercedes-Benz:
CALITATE, PASIUNE, PERFECTIUNE

CV-ul si scrisoarea de intentie se depun pana la 05.12.03, la sediul firmei sau prin e-mail la adresa alina.sighete@auto-schunn.ro.
Numai persoanele selectate vor fi anuntate telefonic.

AutoSchunn Micalaca Est DN 7 FN*tel/fax:0257/286680, 281474

SC ACQUA LUX SRL Arad
Calea Timişoarei Nr. 195
2900 Arad Romania
Tel/fax: 0040 20.60.72 - 20.60.71 - 20.60.73 - 20.60.74
Mobil: 0744.60.80.16, 0744.55.91.61
Web: http//www.acqualux.ro
Email: sales@acqualux.ro

Acqua lux ®

Cadouri de lux de la Acqua Lux

!!!! Premii de 200 milioane lei

Pentru fiecare milion cheltuit la noi *primeşti un talon de participare la*

Marea Extragere din **30 Decembrie**

!!! Premiul I în valoare de **80 milioane lei**
!!! Premiul II în valoare de **60 milioane lei**
!!! Premiul III în valoare de **20 milioane lei**

+ Zeci de alte premii în valoare de 40 milioane lei (jucării, jucării de pluș, etc.)

Participă toți cei care au bonuri de casă începând cu luna august.

Construieşti? Reamenajezi? Recondiționezi?

Cadouri de lux de la Acqua Lux
- prin magazinul universal ambient

- Calea Timişorii nr. 195

Acqua lux
„Realitatea depăşeşte orice imaginație“

Dealer Jacuzzi

(c.539/2003)

Depozitul
ȘTEFAN CEL MARE
- 500 de ani -

Dobândă: Fixă -18 %
Termen: 12 luni
Depozitele sunt garantate conform legii
Se acceptă împuterniciti

BANCA COMERCIALĂ CARPATICA
Arad, Complex Expo Market Jackson, tel. 21.69.83
Arad, Calea 6 Vânători nr. 2-4, tel. 25.61.00
(c-51/2003)

Firmă mixtă nou înființată, ce desfășoară o activitate cu grad ridicat de automatizare la nivel mondial, nivel investiție peste 2 milioane Euro, **caută:**

2 directori tehnici:
- dinamici
- cu studii superioare (automatizări sau calculatoare)
- cunoștințe operare P.C.
- cunoașterea limbii germane prezintă avantaj

1 director vânzări
- dinamic, motivat
- cu studii superioare
- cu experiență în domeniul vânzărilor
- cunoștințe operare P.C.

Firma oferă: salariu motivant
specializare în străinătate, la nivelul standardelor internaționale

Persoanele interesate sunt rugate să trimită **C.V. pe fax la nr. 0257/271226.**

Informații suplimentare se pot obține la telefon: 0257/271.225.
(4044433)

SPITALUL CLINIC JUDEȚEAN DE URGENȚĂ ARAD

angajează cu contract de muncă pe perioadă determinată

asistenți medicali, infirmiere, brancardieri

din rândul personalului disponibilizat de la unitățile sanitare din municipiul și județul Arad.

Cererile se pot depune la serviciul RUNOS până la data de 28.11.2003, ora 10.

Repartizarea pe posturile temporar vacante se va face în data de 02.12.2003.

Informații suplimentare la telefon 280.870. (3761258)

Wood processing company from Poland, manufacturing skin doors and wooden panels will build from green field a new factory in the western industrial zone of Arad.
The technology uses CNC machines and automatic line of production.
Operations will start in the second quarter of the year 2004.
We are seeking candidates for the following positions in the company:

Maintenance Manager (MM)

Possible candidates should meet the following criteria:
- ▲ engineering degree in mechanics
- ▲ experienced in maintenance service (at least 5 years)
- ▲ experienced in managing people
- ▲ good command of English language both speaking and writing is compulsory
- ▲ computer skills in MS Office and Auto CAD
- ▲ max 45 years old

Please send your CV, letter of intend and a photo to **Fundația Româno-Germană, str. Gării, nr. 59 Vladimirescu, Arad** or to e-mail address: **frg@arad.ro** until. 3rd of December 2003.
Selected candidates will be contacted for an interview.
All applications will be kept confidential. (c.55/2003)

MATRIMONIALE

Pensionar, 51 ani, doresc căsătorie, salariată, pensionară, fără obligații. SARI VIOREL, sat SÂMBĂTENI, 356. (25215)

VÂNZĂRI APARTAMENTE O CAMERA

Vând apartament 1 cameră, etaj I, decomandat (Mucius Scaevola), contorizat, 12.000 Euro. Telefon 0722.606.527; 0723.308.286. (25271)

VÂNZĂRI APARTAMENTE DOUĂ CAMERE

Vând 2 camere, Crișan, etaj I, 93 mp, ideal cabinet, 26.000 Euro. Telefon 253364; 0722.257.409. (25190)

Vând 2 camere, Barițiu, 67 mp, Legea 112, renovat, 15.000 Euro. Telefon 213192; 0722.257.409. (25190)

Vând apartament 2 camere, dependințe, balcon închis, amenajat, contorizat, mobilat, lângă BRD, etaj 4/4 și garaj din cărămidă. Telefon 254725, 0721.786.925. (24722)

Vând apartament 2 camere, bucătărie, baie, 2 anexe, cocină porci, teren (grădină), 380 mp, Grădiște, 28.000 Eu. Telefon 0257 - 338546; 0722.898.543. (25009)

Vând urgent apartament 2 camere, etaj I, îmbunătățit, Micălaca, zona 700. Telefon 0744.252.453. (25090)

Vând apartament 2 camere, total amenajat, centru. Telefon 0721.184.114. (24114)

Vând apartament 2 camere, decomandat, zona 300, parter. Telefon 259719. (25204)

Vând apartament două camere, central, etaj I, îmbunătățit, preț 24.000 Euro. Telefon 0723.425.690. (25253)

Vând apartament 2 camere, semidecomandat, Vlaicu, etaj 4/4, semimobilat, preț 14.000 Euro. Telefon 0722.606.527; 338544. (25274)

VÂNZĂRI APARTAMENTE TREI CAMERE

Vând apartament 3 camere, 125 mp, Vlaicu, la cheie, 53.000 Euro. Telefon 0722.294.842. (24813)

Vând apartament 3 camere, Legea 112, central, neamenajat, 28.000 Euro, negociabil. Telefon 0722.287.612. (24812)

Vând apartament 3 camere Vlaicu, X-uri, etajul 2, semiamenajat, 70 mp, 16.600 EU. Telefon 279718, 0744.542.931. (25182)

Vând apartament 3 camere, decomandat, confort I, neamenajat, Vlaicu. Telefon 0723.599.169. (24115)

Vând apartament ultracentral, pretabil birouri. Telefon 212544, orele 8-15. (25249)

VÂNZĂRI APARTAMENTE 4-5 CAMERE

Vând apartament 4 camere, str. Splai Ghe. Magheru, bloc 330, garaj, termopan, alarmă, aer condiționat, 38.000 Euro. Telefon 0722.405.626; 0722.281.054. (25234)

Vând apartament 4 camere, etaj IV, str. Horia nr. 10, 42.000 Euro, negociabil. Telefon 0723.287.142. (25250)

Vând apartament 5 camere, decomandat, balcon închis, 2 băi cu vană, gresie, faianță, clima, boxă, 2 garaje. Telefon 0740.907.366. (25306)

VÂNZĂRI CASE

Vând SĂLAȘ pe șoseaua ARAD-PECICA, 7.915 mp, preț 10 Eu/ mp, negociabil. Telefon 216517. (25085)

Vând CASĂ P+1, cu teren 1.000 mp. Telefon 0721.269.706, 338244. (25010)

Vând casă, 1.000 mp, pe centura din GAI. Telefon 0744.785.497. (24811)

Vând casă, localitatea Sâmbăteni, str. Principală nr. 20. Informații telefon 229377; 0744.937.339. (25129)

Vând casă 2 camere, hol, baie, anexe, gaz, preț negociabil, str. Școlii nr. 13. Telefon 270820; 289422; 0745.664.885. (25006)

Vând casă ARADUL NOU, Legea 112, renovată, totul nou, 1.200 mp, preț la vedere. Telefon 0788.413.521, 0723.703.018. (25066)

Vând casă în Păncota, str. Gării 8, excelent pentru firmă. Telefon 0257/282086; 0744.552.086. (24882)

Vând casă, VLADIMIRESCU, toate utilitățile (încălzire centrală, telefon, cablu, grădină, teren extravilan, anexe gospodărești). Telefon 514955, 287623; 0722.663.275.

Vând, închiriez casă, clădire, ideal producție, depozitare, accept variante, schimb, preț 42.000 EU. Telefon 0744.248.269. (24829)

Vând vilă parter + 2 etaje, cu teren, construcție nouă și 10 ha pământ. Telefon 0744.587.713. (24950)

Vând casă 3 camere, curte, grădină, garaj, încălzire cu gaz, str. Sibiului 10. Telefon 0740.526.912. (24950)

Vând casă în localitatea Mișca (Chișineu Criș), 3 camere, anexe gospodărești și grădină mare. Telefon 0742.180.452; 0260/610493. (25100)

Vând, convenabil, casă familială, 3 camere, grădină 1.000 mp. Telefon 9723.477.657. (25166)

Vând casă în Macea 722. Merită văzută! Telefon 0722.353.422. (25102)

Vând casă sau schimb bloc, cartier Alfa. Telefon 214428. (25198)

Vând casă în Grădiște, 720 mp. Informații telefon 0745.139.289. (25267)

Vând casă lângă Florăria Iza, singur în curte, 478 mp, 110.000 Euro. Telefon 0723.308.286; 338544, (25271)

Vând casă din cărămidă, 3 camere, 2 băi, Legea 112 (Vlaicu), 29.000 Euro. Telefon 0722.606.527; 338544; 0723.308.286. (25271)

Vând casă mare, în Curtici, zonă centrală, încălzire centrală, posibilitate schimb apartament + diferență. Telefon 0742.687.180, 0744.803.774. (25283)

VÂNZĂRI SPAȚII

Vând GHERETĂ LEMN, capitonată, 12 mp, stare foarte bună, 3.100 Euro, negociabil. Telefon 0745.004.828; 0745.512.662. (2519)

Vând SPAȚIU COMERCIAL: parter - 80 mp, subsol - 130 mp, str. M. EMINESCU nr. 20-22. Telefon 252496. (25245)

Vând PATISERIE profitabile, toate utilitățile, chiar în rate. Telefon 0742.777.560. (25307)

VÂNZĂRI TERENURI

Vând 35.000 mp intravilan, drum centură Petrom - Nădlac, 6 Euro/mp. Telefon 213192; 0722.257.409. (25190)

Vând 2.000 mp Turnu, pe colț, cu proiect benzinărie. Telefon 0740.907.366. (25306)

Vând 3.000 mp intravilan Nădlac, pe DN7. Telefon 0740.907.366. (25306)

Vând 11.000 mp + clădire 7.000 mp construcție, LIPOVA, preț la vedere. Telefon 0740.907.366. (25306)

Vând 3 ha extravilan cu CF pe șoseaua spre Oradea, 100 m front stradal 1,5 Eu/ mp, negociabil. Telefon 0740.907.366. (25306)

Vând 7.000 mp + clădire, intravilan ARAD, toate utilitățile, zona industrială PĂDURII. Telefon 0740.907.366. (25306)

Vând TEREN intravilan 1,5 ha, cu CF, apropierea Aeroportului. Telefon 0744.280.270. (p.)

Vând teren intravilan pe șosea, la intrarea în localitatea Lipova, 1080 mp, îngrădit cu zid de piatră. Telefon 0740.192.540. (9567061)

Vând 28 ha teren arabil. Telefon 0257/338432. (25188)

Vând 0,5 ha pădure, zona Nadăș-Văsoaia. Telefon 286705. (25218)

Vând 11.000 mp în incinta fostelor Sere-Grădiște. Telefon 0744.603.850, 285249. (25276)

Vând loc casă Mândruloc. Telefon 0722.721.469. (25284)

VÂNZĂRI AUTO

Vând tractor Internațional 45 preț 1.700 Euro, negociabil. Telefon 0745.505.122. (9567339)

Vând Cielo GLE, 1996, închidere centralizată, sistem alarmă, 37.500 Euro. Telefon 0744.504.565.

Vând 8 cauciucuri aproape noi, pe 14, 13 Michelin, Pirelli. Telefon 0744.379.595. (25281)

Vând Fiat Ducato autoutilitară, Diesel, 1992, 2.900 Euro. Telefon 0257/281228. (24986)

Vând microbus Ford Transit 2,5 Diesel, cu 8+1 locuri, din 90, cu RAR recent, preț fix 3.600 Eu. Telefon 0745.089.806. (25285)

Vând Dacia 1300 TLX, 1990, 1,6 DVW, cutie 5 trepte VW, stare foarte bună. Telefon 0745.045.324. (25141)

Vând combină siloz E.281, în stare bună de funcționare cu piese de schimb. Telefon 0745.505.192. (25141)

Vând DACIA CAMIONETĂ cu obloane din 99, preț 2.350 Eu, negociabil. Telefon 0745.489.918. (25285)

Vând 2 grup Raba + 20 oi reproducție (țurcane), negociabil. Telefon 0257-532336. (25160)

Vând Dacia 1310, 5 viteze, stare foarte bună, 1992-1996. Telefon 352931, 0740.247.306. (9994901)

Vând DACIA 1310, din 98, albă, originală, bord CN + instalație gaz omologată, preț fix 2.100 Eu. Telefon 0745.489.918. (25285)

Vând combină păioase, motor Câmpulung, motorină, cu saci, fără buncăr, banzic fără motor. Telefon 512287. (Ag. Ineu, 9566968)

Vând VW Golf 3, decembrie 1992, 1.800 cmc, 3 uși, gri metalizat, 130.000 km, stare foarte bună, 5.500 Eu. Telefon 0744.628.603. (25057)

Vând MERCEDES ȚOBRA 3000 Diesel, înmatriculat persoană fizică, stare foarte bună, preț 2.600 Euro, negociabil, sau schimb cu DACIA după 1995. Telefon 0722.244.926. (25133)

Vând Dacia, albă, nouă. Telefon 273033. (25264)

(Continuare în pagina 13)

AFL EUROPE

În vederea extinderii activității de producție în noua uzină de sisteme de distribuție electrică pentru autovehicule (cablaje) din Nădab/Chișineu-Criș
SC ALCOA FUJIKURA SRL (membră a Grupului Alcoa)
Scoate la concurs posturile

1. MAISTRU MONTAJ

CERINȚE:
- experiența în domeniu minim 2-3 ani
- studii superioare tehnice
- cunoașterea limbii engleze; (limba maghiară constituie avantaj)
- cunoștințe de Excel (MS Office)
- capacitatea de a coordona o echipă

2. INGINER PROTECȚIA MUNCII

CERINȚE:
- studii superioare tehnice (energetică, mecanică)
- cunoștințe operare PC (MS Office)
- cunoașterea limbii engleze constituie avantaj

Societatea noastră asigură pregătire profesională la nivelul cerințelor mondiale, asigură continuitate în pregătire și perfecționare, precum și transport la locul de muncă.

Rugăm pe cei interesați să-și trimită C.V.-ul în limba engleză împreună cu copiile certificatelor de studii și/sau specializare, pe fax la numărul: **0257-307.126**, menționând: *ref. maistru montaj, inginer protecția muncii* sau la adresa: **SC ALCOA FUJIKURA SRL, Nădab, DN 79, km 37,5, jud. Arad** sau pe adresa de e-mail Daciana.Rosca@alcoa.com. (3761256)

(Urmare din pagina 12)

Vând autoturism Mercedes 190E, 1987, benzină, neînmatriculat, 197.000 km; impecabil, recent adus. Telefon 0740.192.540. (9567060)

Vând cauciucuri camion, Michelin 295-80-22,5, preț bun. Telefon 274533; 0744.797.823. (25200)

Vând Dacia 1300, stare bună. Telefon 253534. (25219)

Vând Dacia, an 1998, 2.000 Euro. Telefon 0723.955.816. (25225)

Vând Ford Siera Sedan 1.8 TD, fabricație 1991, preț 3.350 Euro, negociabil. Telefon 0744.284.907. (25220)

Vând tractor U650, plug și erbicidator, vizibile la Zimandu Nou nr. 374. Telefon 0722.436.275. (25241)

Vând urgent Peugeot 106 Diesel, an 2002, 1.500 cmc. Telefon 0744.584.880; 0257/256014. (25251)

Vând Volkswagen Passat Combi, an 1984, Diesel, 155.000 km, 850 Euro. Telefon 0744.593.175. (25256)

Ocazie! Vând Dacia 1310, 1987, excepțională, preț negociabil. Telefon 0740.519.278. (9994904)

Vând tractor U650, CS tăiat tulei, localitatea Nădab. Telefon 0740.786.086. (9994902)

Vând tractor U445, stare perfectă, având numai 1.500 ore lucrate - 160.000.000 lei, negociabil și utilajele aparținătoare (grâu, disc, combinator) - 52.000.000 lei, negociabil. Telefon 0259/475894. (9994905)

Vând Dacia 1310 TLX, 1985, 30.000.000 lei, negociabil, stare perfectă. Telefon 327259. (9994903)

Vând Renault 25, fabricație 1987, 1300, benzină, 4 uși, 1.650 Euro. Telefon 0722.582.939; 255639. (25272)

Vând Dacia 1310, Break, an 1990, VT 2005, asigurare, unic proprietar, preț 1.200 Eu. Telefon 0742.902.683.

Vând motor Mercedes Cobra 240D, 400 Eu. Telefon 277471, 0740.146.940. (25284)

Vând Lada 1200 cu multe îmbunătățiri, 500 Eu. Telefon 277471, 0740.146.940. (25284)

Vând Opel Vectra 200 i, full extrase, roșu, merită văzut! Telefon 0740.776.151. (25282)

Vând autoutilitară Mercedes Benz 207D (dubiță închisă), stare bună, alarmă. Telefon 0722.347.625 sau 0723.226.598. (25278)

Vând Alfa 33, an 1987, numere Italia, motor 1.500 benzină. Telefon 227029, după ora 17. (9995587)

Vând Dacia 1310, an 1980, 500 Eu, negociabil. Telefon 258010. (9995588)

VÂNZĂRI ELECTRO

Vindem LĂZI, COMBINE FRIGORIFICE, CONGELATOARE, FRIGIDERE, MAȘINI DE SPĂLAT, TV COLOR, numerar sau în rate, prețuri foarte mici și negociabile, Calea Radnei nr. 225, telefon 259339, 0744.706.321, 563027. (25268)

Vând frigorifice: VITRINE, RAFTURI, CAMERE, AGREGATE, VAPORIZATOARE. Telefon 281384. (24612)

Vindem CASE MARCAT, CÂNTARE, str. I. L. Caragiale nr. 22. Telefon 272727. (23794)

Vând CONGELATOR, COMBINĂ FRIGORIFICĂ și FRIGIDER, foarte ieftin și garanție. Telefon 275277. (22826)

Vând TV COLOR, MAȘINĂ AUTOMATĂ DE SPĂLAT, foarte ieftin și garanție. Telefon 275277. (22826)

Vindem CASE MARCAT FISCALE, CONSUMABILE, CÂNTARE ELECTRONICE. Telefon 211211, 281188. (c.)

Vând TV COLOR, MAȘINI SPĂLAT AUTOMATE, în 2 rate. Telefon 251392. (25220)

Vând la prețuri bune TELEVIZOARE COLOR, MAȘINI SPĂLAT AUTOMATE, CONGELATOARE, LĂZI și COMBINE frigorifice. Ofer garanție. Calea Radnei 153. Telefon 274600. (25085)

Vând CUPTOR ELECTRIC franțuzesc, pentru pâine și specialități, 3.500 Euro. Telefon 0257/281228. (24986)

Vând TV COLOR, diverse mărci și modele, garanție, 2.400.000 lei. Telefon 338175, orele 9-17. (24513)

Vând congelator 8 sertare, radiator electric cu termostat. Telefon 456195. (25217)

Vând CD Player, marca Denon, preț 50 Euro. Telefon 0721.510.641. (25221)

Vând 2 camere video, complet accesorizate, Sony și JVC, 200 Euro bucata și foto digital, 150 Euro. Telefon 255639; 0722.582.939. (25272)

VÂNZĂRI DIVERSE

Vând PLASĂ GARD ZINCATĂ - 25.000 lei/kg, toate dimensiunile, CUIE, PLASĂ RABITZ, 39.000 lei/kg, toată gama de SÂRME, str. VRABIEI 4. Telefon 289997; 0744.289.997; 0721.474.980. (22999)

Vând STEAGURI TRICOLORE. Telefon 234526. (p)

Vând TABLĂ ZINCATĂ și DECAPATĂ, COTURI și BURLANE FUM, JGHEABURI și BURLANE ZINCATE, str. Vrabiei, nr. 4. Telefon 289997; 0744.289.997; 0721.474.980. (22999)

Vând LEMNE FOC, NISIP, BALAST, asigur transport la domiciliul clientului. Telefon 241278; 0745.036.298. (25026)

Vând BOLȚARI, calitatea I, 14 modele, prețuri negociabile. Telefon 0745.634.885. (10076)

Vând GRÂU DE PANIFICAȚIE din Ungaria. Telefon 0722.679.936. (p)

Vând POMI FRUCTIFERI, ARBUȘTI ornamentali, TRANDAFIRI. Dorobanți nr. 86. Telefon 535058; 0744.635.011, familia SARUSI. (24854)

Vând LEMNE FOC, NISIP, BALAST, la domiciliul clientului. Telefon 214415 fost 277027. (24512)

Vând LEMNE FOC, NISIP, BALAST, la domiciliu. Telefon 214428. (24872)

Vând LAPTE PRAF BEBELAC. Telefon 0257/271120; 0745.169.760. (24804)

Vindem TERMOTECI noi, autorizate ISCIR, instalații încălzire complete. Rate, avans ZERO. Telefon 0740.848.239. (24747)

Vând COLȚARE, CANAPELE, FOTOLII. Telefon 0257/286069. (24862)

Vând 2 mânze 2 ani. Telefon 276296. (25157)

Vând TERMOTECI pe gaz (la coș și turbo), BOILERE, POMPE RECIRCULARE. Garanție. Telefon 0740.249.544. (25171)

Vând BOLȚARI VIBROPRESAȚI, certificat calitate, 300x250x200, 11.500 lei/buc., mc - 770.000. Cumpăr paleți lemn. Telefon 0257 - 281491, 0722.381.750. (25177, 178)

Vând buxus, 50 cm înălțime, cantitate mare, preț avantajos. Telefon 0723.599.169. (24115)

Vând PRODUSE NATURISTE pentru SLĂBIT, ÎNGRĂȘAT, CELULITĂ, POTENȚĂ. Telefon 0257/287159; 0745.251.105. (24943)

Vând dormitor Lengyel, stare bună, cuier, birou, 2 dulapuri cu uși duble. Telefon 0745.826.971, 284768. (25054)

Vând aparate bronzat ERGOLAINZ CLIMA, tuburi noi, import GERMANIA, stare perfectă de funcționare. Telefon 0740.547.428. (25073)

Vând 120 kg BOIA, 110.000 lei/kg, negociabil. Telefon 348538, seara. (25159)

Vând o CANAPEA extensibilă cu 2 FOTOLII. Informații, zilnic, după ora 17, telefon 244006. (24959)

Vând 2 porci de came. Telefon 278750. (25042)

Vând moară de măcinat boia. Informații telefon 466429. (9994315)

Vând cazan fiert țuica, 170 l, nou, preț negociabil. Telefon 0254/216334. (25203)

Vând 20 purcei, două luni și jumătate. Telefon 456195; 0744.774.509. (25217)

Vând 1 loc la Cimitirul UTA, cu bordură, lângă Administrație. Telefon 349598. (25227)

Vând oglinzi mari, stil Baroc. Telefon 252335. (25226)

Vând porc îngrășat natural (fără concentrate), preț negociabil. Telefon 265368. (25238)

Vând covoare persane noi, cu carpete, măsuță cu fotolii, sculptate, stare excepțională. Telefon 251496. (25244)

Vând sufragerie curbată, mobilă combinată (anii 1940), lămpi maiolică, tablouri. Telefon 284574. (25247)

Vând frigider, congelator, ladă frig, vitrină frig, mașină spălat automată, combină frig, casă. Telefon 210613. (25257)

Vând din PEPINIERA POMICOLĂ DOROBANȚI POMI FRUCTIFERI și MATERIAL DENDROLOGIC. Ing. CAZAN GLIGOR, telefon 535001 sau 0744.519.481. (25285)

Vând canapea cu 2 fotolii, toate extensibile, flex, plită, chiuvetă fontă, chiuvetă cu picior, cărți beletristică, cuier de perete, masă circular, flex mare. Telefon 276074. (25299)

Vând mașină spălat Whirpool și aragaz Zanussi, foarte puțin folosite, dormitor lemn brad masiv și colțar. Telefon 0742.687.180. (25283)

Vând TERMOTEKA VAILLANT, boiler pe gaz, transpalet 2 to. Telefon 0724.373.950. (25294)

CUMPĂRĂRI TERENURI, IMOBILIARE

Cumpăr garsonieră sau apartament 2 camere, Grădiște, exclus blocul R sau O. Telefon 0745.284.775. (24193)

Cumpăr urgent teren agricol la șosea: Arad-Nădlac, Arad-Oradea, Arad-Deva, Arad-Timiș, suprafața de la 25-300 ha. Telefon 0723.333.579. (23328)

Cumpăr apartament 1 cameră sau garsonieră, confort I, în bloc apartamente, etaj I-II, plata pe loc, prefer fără îmbunătățiri, exclus intermediari. Telefon 464157. (25164)

CUMPĂRĂRI AUTO

Cumpăr VW Passat, Golf, preferabil Diesel, pentru piese, ofer 300-400 $. Telefon 273965; 0721.838.968. (9995576)

Cumpăr Dacia 1310, cu numere noi, din 1984 în sus; chiar cu probleme caroserie. Ofer, funcție de stare. Telefon 0723.045.296. (25231)

CUMPĂRĂRI ELECTRO

Cumpăr congelator, ladă frigorifică, combină frigorifică, ofer 1.500.000. Telefon 273965; 0721.838.968. (9995576)

LOCURI DE MUNCĂ

Angajez PERSONAL, salar fix + procent, muncă teren, birou. Telefon 213192. (25190)

Angajez: ZIDARI, ZUGRAVI, NECALIFICAȚI. Telefon 0744.844.356. (25298)

Angajăm VÂNZĂTORI, cu experiență, salar fix + comision. Telefon 0724.454.794. (24879)

SC M.D.A. MOTORS angajează FEMEIE SERVICIU, carte muncă. Telefon 286283. (25158)

AZIMUT COMPANY angajează PERSONAL pentru CONTROL CALITATE și MECANIC, cu experiență. Telefon 256044. (24995)

S.C. „ARCOOM" S.C.C.A. ARAD, str. Cloșca nr. 8, telefon 255889 angajează CONFECȚIONERI la mașini de cusut industriale. (25012)

Angajăm GRAFICIAN cu experiență. Telefon 284736; 0744.774.502. (25181)

Compania SARAY angajează A.S.S. (REPREZENTANT ZONAL) pentru județul ARAD. Informații telefon 279303. (25132)

Angajez ȘOFER PROFESIONIST. Telefon 0724.425.221. (25191)

SOCIETATE COMERCIALĂ, angajăm PERSONAL SERVIRE (femei) pentru GHERETĂ GARĂ. Telefon 0722.241.448. (25194)

Agenție de WEBDESIGN angajăm DESIGNER cu experiență în: ADOBE PHOTOSHOP. Constituie un avantaj: FLASH, JAVA. Trimiteți CV-urile la esquisite@home.ro (25201)

FIRMĂ ISRAELIANĂ, angajează, cu contract, FEMEI, 28-48 ani, pentru ÎNGRIJIRE PERSOANE în ISRAEL. Telefon 0723.596.682. (25214)

Angajăm VÂNZĂTOARE cu experiență pentru alimentara. Informații telefon 212211. (25216)

Angajez PERSONAL AMBALAT PASTE FĂINOASE. Telefon 211745; 0724.563.490, orele 8-14. (25232)

SOCIETATE IMPORTATOARE bunuri de larg consum, angajează REPREZENTANȚI VÂNZĂRI. Se oferă salar fix + comision, telefon. Informații telefon 0257/250407; 0724.568.814. (25236)

FIRMĂ de DISTRIBUȚIE, angajăm MANIPULANȚI. Telefon 0257/259974. (25248)

ȘOFER, categoria B, îmi ofer serviciile unei persoane, firmă; dețin pașaport. Telefon 272695. (25259)

Angajez TINICHIGIU, VOPSITOR, MECANIC AUTO, cu experiență sau începător. Telefon 0722.709.710. (25263)

SC PARC SA ARAD, B-dul Gen. Dragalina nr. 25, angajează CAMERISTE, cu experiență. Relații la telefon 0257/282255. (f. 3761250)

SC MARIK-ONDA SRL, în incinta ARCONSERV (lângă gara Aradul Nou), angajează personal: CONFECȚIONERI ÎNCĂLȚĂMINTE, personal la mașină subțiat, ștampilat fețe; CROITORI PIELE. Informații telefon 0257/278550. (25161)

Angajez VÂNZĂTOARE cu carte muncă, program non-stop. Telefon 243485, 0744.397.850. (25276)

Angajăm TINICHIGII și VOPSITORI AUTO. Telefon 0740.776.151. (25281)

Angajăm VÂNZĂTOARE pentru alimentară. Telefon 0744.533.233, 0257-348232, după ora 17. (25289)

CABINET STOMATOLOGIC angajăm ASISTENTĂ, promoția 2003. Telefon 259659, 0722.245.492. (25290)

Firma SUPERPLAST ARAD angajează: ELECTRICIENI, ELECTROMECANICI. Informații telefon 288985. (25298)

Angajez: BARMANE, OSPĂTARE și PATISERĂ cu experiență. Telefon 0723.346.529, 0742.014.003. (25303)

SC angajăm AGENT VÂNZĂRI și distribuie. Informații telefon 0257-278806. (25304)

Angajăm ABSOLVENT liceu, stagiul militar satisfăcut, în TIPOGRAFIE. Telefon 0788.452.945. (25308)

PRESTĂRI SERVICII

Reparații FRIGIDERE, CONGELATOARE, la domiciliu, în Arad și județ, garanție 1 an. Telefon 258986; 0740.081.123. (25294)

SILDOR PROD.
Reparații montaj, FRIGORIFICE și AER CONDIȚIONAT. Vânzări VITRINE, RAFTURI și CAMERE FRIGORIFICE, NOI. Telefon 0257-349121, 0257-270622. (c. 32)

PRESTIGE CONSTRUCT execută CONSTRUCȚII UNIVERSALE. Telefon 0744.775.398; 0744.108.829; 534239. (25174)

SC execută: MODIFICĂRI INTERIOARE, TENCUIELI, RIGIPS, zugrăveli, gresie, parchet, faianță, INSTALAȚII SANITARE. Asigurăm materiale de calitate. Telefon 0744.471.916. (f, 3760930)

IZOSTRUCT execută LUCRĂRI HIDROIZOLAȚII, garanție 10 ani. Telefon 0722.262.147, 258376. (24237)

Repar cu piese originale și garanție orice tip de MAȘINĂ DE SPĂLAT AUTOMATĂ străină. Telefon 274118. (24796)

Repar TERMOTECI, ARAGAZE, MICROUNDE, diverse electrocasnice; vindem TERMOTECI noi, RATE. Telefon 0740.848.239. (25187)

AUTOMATIC SERVICE repară MAȘINI SPĂLAT AUTOMATE, domiciliu. Telefon 259146; 0744.241.398. (25190)

Execut: RENOVĂRI APARTAMENTE, CASE, zugrăveli, reparații acoperiș etc. Telefon 272695. (25259)

DIVERSE

ALEXIL și ANA,
colaboratorii revistei „Lumea misterelor", intervin pozitiv (orice domeniu). Profesionalism. Telefon 0256/436801; 0744.528.876; 0722.200.147. (25036)

Căutăm CONSTRUCTOR pentru NIVELAT LA COTĂ TEREN AGRICOL. Telefon 0788.452.577. (9995583)

„E_1 AEROBIC CLUB" organizează AEROBIC PENTRU COPII, vârsta 6-14 ani, dimineața - după masa. Telefon 0722.504.378. (24422)

Ofer VALUTĂ, în condiții avantajoase, cu rezolvare rapidă. Telefon 0740.709.227. (25019)

SC BELSIRIM IMPORT-EXPORT SRL solicită autorizație de mediu pentru Stație distribuție carburanți din Nădlac, zona PCTF FN. Eventualele contestații se pot depune la Agenția de Protecție a Mediului Arad, B-dul Dragalina nr. 16, marți-joi, orele 8-12. (25254)

PREZICĂTOARE

Nimic nu vă este ascuns și o întreagă lume de mister se deschide în fața dumneavoastră prin puterea clarvăzătoarei,
VALENTINA,
din Arad, prin puterile sale inegalabile, dezleagă cununii, scoate argintul viu, vindecă epilepsia, impotența, alcoolismul, este o VRĂJITOARE AUTORIZATĂ și oferă rezultate garantate. Poate fi contactată, telefon 0257-231258; 0721.564.457; 0742.670.581. E-MAIL:VALENTINA28RO@YAHOO.COM. (25172)

Anonim. Sănătate
VALERIEI ZENA,
mi-a adus iubitul înapoi. Sunați, maximă seriozitate. Telefon 0257/262935; 0744.288.220. (25170)

Celebra tămăduitoare
TAMARA,
lucrează cu har sfânt în postul Crăciunului, sunt cele mai benefice și puternice descântece. Corina, 37 ani. Nu am fost niciodată căsătorită. Aveam ghinion. TAMARA mi-a dezlegat cununia; sunt căsătorită, fericită. Apelați cu încredere. Telefon 0257/368624; 0723.421.156. (25228)

Celebra tămăduitoare
MARIA,
lucrează cu har sfânt, în postul Crăciunului, sunt cele mai puternice descântece. Marian, 40 ani. Mii de mulțumiri MARIEI. Aveam patima băuturii, mă părăsise soția, eram un om distrus. MARIA, prin puterea ei m-a lecuit, m-a împreunat cu soția, mi-a adus pacea și liniștea în viață. Telefon 0744.960.025. (25224)

(Continuare în pagina 14)

NOSFERATUM S.r.l. **20% reducere pensionari** **SERVICII FUNERARE COMPLETE** certificat ISO 9001:2000 **Arad, str. GHIBA BIRTA nr. 26 Tel. 0257/270.437;0744/554.874**

(Urmare din pagina 13)

Regina magiei albe
SUNITA
se află la dispoziția celor în suferință cu leacuri și descântece, neștiute de nici o vrăjitoare, vindecă boli, aduce persoana iubită și multe altele. Este o vrăjitoare autorizată. Rezultate garantate 100%. Telefon 229775, 0745.243.909. (25287)

Anonim, Arad. Mii de mulțumiri tămăduitoarei
LAVINIA RODICA,
mi-a adus înapoi soția. Telefon 0721.777.880; 0742.503.621. (25175)

CITAȚII

Se citează pârâții CARABAS IOSIF, ANDRAS SIMIA și BANCA COMERCIALĂ POPULARĂ LIPOVA, cu domiciliul necunoscut, în proces cu reclamanta RUS AURELIA, pentru uzucapiune, cu termen de judecată la data de 9 decembrie 2003, ora 8, Judecătoria LIPOVA. (25222)

Se citează pentru termenul de 2.12.2003, ora 12, la Biroul Notarial Public „SAVIN LUMINIȚA", cu sediul în ARAD, Calea Aurel Vlaicu, bloc Z-24, scara A, ap. 4, moștenitorii defunctului HORVATH IOSIF - IOAN, decedat la data de 21.09.1992, cu ultimul domiciliu în ARAD, str. Ocsko Terezia, bloc P-5, județul Arad. În caz de neprezentare, succesiunea se va dezbate în lipsă, cu stabilirea calității de NEACCEPTANT ÎN CONDIȚIILE ART. 700 COD CIVIL. (25242)

ÎNCHIRIERI

Închiriez casă în Grădiște, tot confortul. Telefon 226203, după ora 16. (25299)

Închiriez 15 mp, Unirii nr. 1, 150 Euro/lună. Telefon 0722.294.842; 0722.287.612. (24814)

Închiriez 2-3 camere, central, 200-300 Eu. Telefon 270856, 286743. (24931)

Oferim spre închiriere SPAȚII COMERCIALE pentru: MAGAZINE, DEPOZITE, PRODUCȚIE. Telefon 281036. (c. 48)

Închiriez (ofer) SPAȚIU COMERCIAL, 50 mp, str. Andrei Șaguna nr. 35, lângă BAT. Telefon 368685, 0744.280.270. (p)

Închiriez AUTOMACARA 16 to. Telefon 0744.523.701. (24953)

Închiriez (ofer) apartament 3 camere, Bulevard, 150 mp, posibilități privatizare, preț 500 Eu. Telefon 0745.529.407, 270176. (24951)

Închiriez SPAȚIU COMERCIAL, 120 mp, Sânicolaul Mic, str. Principală. Telefon 288403. (24993)

Ofer spre închiriere garsonieră, semimobilată, 60 Euro + 80 garanție, Vlaicu. Telefon 240576. (25192)

Închiriez o cameră, intrare separată. Telefon 283129, str. A. Șaguna nr. 194. (25205)

Ofer închiriere una cameră, bloc nou, contorizat, mobilat, Aurel Vlaicu. Telefon 288110. (25207)

Închiriez (ofer) apartament 2 camere, contorizat, mobilat, vis-a-vis Miorița. Telefon 262466. (25211)

Ofer spre închiriere apartament una cameră, mobilat, central. Telefon 211879. (25212)

Închiriez (ofer) pe termen lung, garaj, în zona Sala Polivalentă. Telefon 228944. (25265)

Caut să închiriez apartament 2 camere sau coleg(ă) de apartament. Ofer 50-60 Euro + cheltuieli. Telefon 0722.811.301. (25271)

Ofer spre închiriere apartament 2 camere, termen lung. Telefon 0744.299.591. (25279)

Doresc să închiriez apartament 2-3 camere, mobilat, frumos amenajat, etaj intermediar, central, Alfa (alte oferte). Telefon 0745.615.828, 218750 seara. (25292)

Închiriez garaj metalic, str. Ștefan Augustin Doinaș, intersecție cu Lacului. Telefon 276220. (25295)

PIERDERI

Pierdut cod fiscal nr. 1749383, eliberat de Administrația Financiară, pe numele SUCIU DORICA. Îl declar nul. (6363519)

Pierdut anexă certificat înregistrare nr. 15528188/20.06.2003, aparținând firmei Emanuela Styling Construct SRL Pecica nr. 1012. Îl declar nul. (25233)

Pierdut facturi în alb, cu seria ACB nr. 3590710 și ACB 3590711, aparținând societății SC INTER ATOS SRL. Le declar nule. (25270)

Pierdut carnete membru cooperator, eliberate de Cooperativa de credit Șepreuș, cu nr. 0113189 și 0113093. Le declar nule. (252689

Pierdut certificat de înmatriculare nr. F02/483/95 eliberat de ORC Arad, pentru AF Cîrpaci Viorel, Sâmbăteni 151. Îl declar nul. (25280)

✝ DECESE ✝

Cu adâncă durere anunțăm încetarea din viață a iubitei noastre mamă, soră și soție,

KOVÁCS VERONICA,
în vârstă de 56 ani. Înmormântarea va avea loc miercuri, 26 noiembrie, ora 13, la Cimitirul Eternitatea, de la Capela Damian. Familiile îndoliate: TABUIA, CSERNYÁNSZKY, KALMAN și GEORGESCU.

Cu adâncă durere anunțăm încetarea din viață a celui care a fost
BĂRDAN AUGUSTIN (GUSTI),
în vârstă de 78 ani. Înmormântarea va avea loc azi, 25 noiembrie 2003, ora 14, de la Capela Cimitirului Eternitatea. Soția îndoliată.

Cu durere în suflet anunțăm încetarea din viață a iubitului nostru soț, tată și bunic,
PETRAN PETRU,
din PÂNCOTA, la vârsta de 79 ani. Înmormântarea va avea loc azi, 25 noiembrie 2003, ora 14. Dumnezeu să-l odihnească în pace! Familia îndoliată.

Cu adâncă durere anunțăm încetarea din viață, după o lungă și grea suferință, a celui care a fost soț, tată și socru iubitor,
NICOARĂ TRAIAN,
din CHIȘINEU CRIȘ, la numai 63 de ani. Înmormântarea va avea loc azi, 25 noiembrie 2003, ora 12, de la Capela Cimitirului din CHIȘINEU CRIȘ. Familia în veci îndoliată.

Cu mare durere în suflet anunțăm încetarea din viață, după o lungă și grea suferință, a iubitei mele mame
MICLĂUȘ AURELIA,
la vârsta de 74 ani. Înmormântarea va avea loc miercuri, 26 noiembrie 2003, ora 13, de la domiciliul din INEU, str. 1 Mai nr. 12. Dumnezeu să o odihnească în pace! Veșnic îndurerată, fiica SIME FLORENTINA.

✝ CONDOLEANȚE ✝

Magistrații procurori și personalul auxiliar de la PARCHETELE de pe lângă instanțele de judecată din județul ARAD, se alătură durerii familiei, la decesul colegei noastre, magistrat procuror la PARCHETUL de pe lângă TRIBUNALUL ARAD,
VERONICA KOVACS
și transmit sincerele lor condoleanțe. Dumnezeu să o odihnească în pace!

Regret profund dispariția fulgerătoare a
procurorului
VERONICA KOVACS,
om de aleasă omenie și înaltă ținută morală. Transmit sincere condoleanțe familiei îndoliate. Comisar FLOAREA DAN.

Conducerea IPJ Arad este alături de colegii de la Parchetul de pe lângă Tribunalul Arad, în încercarea prilejuită de trecerea în neființă a celei care a fost
procuror
KOVACS VERONICA.
Sincere condoleanțe familiei îndoliate.

Mulțumim din suflet tuturor celor care prin prezență, condoleanțe, coroane, jerbe și flori au fost alături de noi și au condus-o pe ultimul dum pe scumpa noastră surioară, tușică și cumnată
MARGARETA UIUIU.
Mulțumirile noastre se îndreaptă spre: pastorii adventiști, frații și surorile adventiste, foștii colegi de serviciu de la SIMFARM, TEHNICO MEDICALE, farmacia din CHIȘINEU CRIȘ, colegii de la CASA JUDEȚEANĂ DE PENSII, UTA și mulți alți colegi și foști colegi ai surorilor și fratelui defunctei, consătenilor, vecinilor, rudelor și tuturor cunoștințelor. Ne rugăm bunului Dumnezeu să o odihnească în pace! Familia SUSANU. (25197)

Suntem alături de nașii noștri PLEȘCA RADU și ANUȚA în greaua încercare pricinuită de dispariția mamei. Din partea finilor DANCIU DAN și ANGELA. (25208)

Împărtășim durerea și tristețea familiei PLEȘCA RADU și ANUȚA în urma pierderii mamei dragi. Din partea prietenilor de familie, DANCIU MIHAI și VIORICA. (25209)

A plecat de la noi. Nu i-am oferit ceea ce mai puteam. Trecem prea des pe lângă semeni de-ai noștri fără să-i apreciem așa cum ar merita. Pământul s-a sărăcit cu o ființă și nu oricare:
profesor PLEȘA EUGENIA.
Dumnezeu s-o odihnească! AURELIA și WILLY PORTAL. (25213)

Suntem alături de prietenul nostru RADU PLEȘCA în momentele triste ale dispariției mamei sale și transmitem condoleanțe întregii familii. MONICA, MARTA și NICU LUPE. (25229)

Cadrele didactice ale Școlii Generale nr. 4 „IOAN SLAVICI" ARAD sunt alături de colegalor, profesoara ADELA BARBU BĂNEȘ, la decesul tatălui, împărtășindu-i durerea. Transmitem sincere condoleanțe familiei. Dumnezeu să-l odihnească în pace! (25235)

Sincere condoleanțe doamnei Dr. VIOLETA AGUD și întregii familii acum, când se desparte de tatăl ei drag. Familia ing. PODRUMAR TEODOR. (25237)

Sincere condoleanțe transmite colectivul secției OFTALMOLOGIE ARAD, domnului Dr. ANDEA LAURENȚIU, la decesul bunicii. (25261)

Colectivul farmaciei SANAFARM transmite sincere condoleanțe familiei SIME FLORENTINA la decesul mamei
MICLĂUȘ AURELIA
și sunt alături de familia îndoliată. (25262)

Cu nețărmurită durere în suflet anunțăm încetarea din viață a scumpei noastre bunici
MICLĂUȘ AURELIA,
care la vârsta de 74 ani a plecat de lângă noi, lăsând un mare gol în sufletele noastre. Dumnezeu să te odihnească în pace! Nu te vom uita niciodată! Nepoții, familia Dr. ANDEA LAURENȚIU și CARMEN. (25262)

Un ultim omagiu cuscrei noastre
MICLĂUȘ AURELIA,
la trecerea în eternitate, la vârsta de 74 ani. Dumnezeu să o odihnească în pace! Familia SIME IOAN și MARIA. (25262)

A plecat dintre noi spre o altă lume, după o grea suferință, draga noastră
MICLĂUȘ AURELIA.
Nu te vom uita niciodată. Sora FLORICA BERLO și nepoata ADRIANA. (25262)

Ne exprimăm adânca compasiune la decesul cuscrei noastre
MICLĂUȘ AURELIA.
Dumnezeu să o ierte și să-i dea veșnică odihnă. Familia SOLOMON MIRCEA și ZENI. (25262)

Un ultim omagiu celui care a fost un dascăl și un mare om,
învățător
GHEORGHE ZAHARIADE.
Dumnezeu să-l odihnească! Adela Cristea (Unterweger). (25293)

Mulțumim tuturor celor care l-au condus pe ultimul drum, pe cel mai iubit soț, tată și bunic,
TUDUR IOAN
și au fost alături de noi în aceste clipe grele. Familia îndoliată. (25310)

Ne alăturăm doamnei diriginte, BARBU ADELA, la durerea pricinuită de pierderea tatălui drag. Elevii clasei a VIII-a A a Școlii Generale nr. 4, Ioan Slavici Arad. (25311)

✝ COMEMORĂRI ✝

Tristă și mohorâtă este ziua de 25 noiembrie 2002, când ne-a părăsit fulgerător scumpa noastră
PETRONELA COTUNA.
Dumnezeu s-o odihnească în pace! Familia GÎȚ din VLADIMIRESCU. (25133)

Se împlinesc 5 ani de la moartea tatălui nostru drag
BURCUȘ GRIGORIU.
Ne rugăm pentru odihna lui. CORINA și MARIUS. (25202)

„Eu, cea mai frumoasă doamnă a sufletului tău,/ Și cea mai întunecat de frumoasă,

NINA."
Eu, junele tău luminos, mă aplec pios! Ai fost și vei fi mereu Începutul și Sfârșitul meu! TEO (25206)

Azi, 25 noiembrie, în loc de „La mulți ani" ne plecăm sfios într-o sfântă aducere aminte.

NINA,
rămâi pentru NOI, tot cea care-ai fost, și-ai fi vrut să mai fii! Te iubesc și te adoră, ai tăi copii: SEBASTIAN, ANDREEA și ALEXANDRA. (25206)

Astăzi se împlinesc 6 ani de când a plecat dintre noi cea care a fost cea mai bună soție, mamă, soacră, bunică,
FERICEAN VIORICA.
Familia nemângâiată. (25223)

Azi se împlinesc 5 ani de când a plecat dintre noi scumpul nostru tată, soț și ginere,
doctor
MĂRINĂ IOAN.
Odihnească-se în pace! (25252)

Acum 5 ani ne-ai părăsit pentru totdeauna frate și unchi drag,
doctor
MĂRINĂ IOAN.
Nu te vom uita în veci. RODICA și IOANA. (25252)

Au trecut 4 ani și 2 luni de când scumpii noștri bunici și părinți
DAMIAN ION
și
STĂNILĂ MARIA
au plecat la Domnul Isus. Vă iubim și așteptăm clipa revederii. Familia DAMIAN DOREL și LIDIA și copiii lor. (25255)

Se împlinesc 2 ani de la decesul scumpei noastre mame
CODREANU CORNELIA.
Nu te vom uita niciodată. Familia. (25273)

Se împlinesc astăzi, patru ani de la despărțirea de iubitul nostru tată și soț,

CIOBAN DIMITRIE
din Șiclău. Chipul tău drag, rămâne veșnic în inimile noastre! Familia. (25286)

Dragă

PETRONELA,
acum un an ne-ai părăsit pentru totdeauna, lăsând în urma ta durere, tristețe și suflete nemângâiate, ducând cu tine toate bucuriile și speranțele noastre. Tati, mami, sora și bunicii. (25296)

✝ SERVICII FUNERARE ✝

RO STYL COMPANY
SERVICII FUNERARE COMPLETE
PRODUCĂTOR SICRIE
ARAD, STR. M. EMINESCU 22,
TELEFON 214.422
TELEFON 0744.690.121
Magazin deschis și noaptea
OFERIM
● SICRIE 10 MODELE DE LA 500.000 LA 3.600.000
● SICRIE LUX 4 MODELE DE LA 4.500.000 LA 20.000.000
● LENJERIE DECES 6 MODELE DE LA 300.000 la 2.000.000
● CRUCE, LUMÂNĂRI, PROSOAPE, BATISTE, MÂNERE și ȘURUBURI SICRIU
OFERTĂ SICRIU FAG CRUCE RESPETE 1.500.000
APELÂND LA SERVICII:
ÎMBRĂCAT, FORMOLIZAT ȘI TRANSPORT
BENEFICIAȚI DE 15%
REDUCERE LA SICRIU
TRANSPORT
INTERN ȘI INTERNAȚIONAL
▼PLATA ȘI DUPĂ ÎNCASAREA AJUTORULUI DE ÎNMORMÂNTARE.
PĂREREA DVS. CONTEAZĂ!

IN MEMORIAM
"KUKI"
Servicii Funerare Complete
Str. M Eminescu Nr.4
ÎN CURTE
Tel:211.929 - 0723.343.964
Magazin deschis la orice oră
OFERĂ:
SICRIE 10 modele de la 600.000 - 2.800.000
SICRIE LUX 6 modele de la 3.600.000-11.500.000
SICRIE import 70.000.000 lei
Mânere, șuruburi accesorii
LENJERIE 7 modele de la 350.000 - 2.000.000
GRATUIT ! ! ! !
Transportul sicriului la domiciliu
ÎNBĂLSĂMATUL
Plata în Rate ! ! !
Transport Intern și Internațional

ROGER
CONSTRUCT

- Ciment, Var, Ipsos
- Tiglă, BCA
- Plăci azbociment
- Plăci Rigips
- Teracote
- Adezivi, gleturi
- Vopsele lavabile
- Oțel beton
- Vată minerală

Depozit Arad, Calea Timişoarei, nr.1, tel: 287.822, 287.703, fax: 287.703

(c.a.334/2003)

Nexans Nexans este liderul mondial în industria de cabluri. Grupul Nexans produce o mare diversitate de cabluri de cupru și fibră optică. Nexans își desfășoară activitatea în 60 de țări și dispune de facilități de producție în 28 de țări, inclusiv România. Grupul are peste 18.000 de angajați și a înregistrat vânzări de peste 43 miliarde EUR în anul 2002.

Acum, Nexans Romania ANGAJEAZĂ PERSONAL PENTRU FABRICA DIN CHIȘINEU-CRIȘ

Tehnicieni operatori linie de extrudare cabluri

Cerințe:
- aptitudini tehnice și experiența în domeniul mecanic și/sau electric și/sau electronic
- capacitate bună de distincție a culorilor
- disponibilitate de muncă în program pe trei schimburi

Constituie un avantaj:
- cunoștințe de operare-PC
- cunoștințe de limba engleză și/sau franceză și/sau italiană

Se oferă:
- condiții de muncă deosebite
- condiții de salarizare atractive
- posibilitatea de a lucra în cadrul unei companii multinaționale și de a acumula experiență într-un domeniu de activitate deosebit

Dacă sunteți interesat, vă rugăm să trimiteți un **CV** nu mai târziu de **28.11.2003** la următorul număr de **fax. 351.700.**

Doar persoanele selectate vor fi contactate.

(3761253)

---

s.c. **ARTERM** S.A. Arad
cu sediul în Arad, str. Unirii nr. 19

citează pe I.E. SRL Arad

cu sediul în Arad, str. Dr. Ioan Suciu, bl. S1, sc. B1, ap. 18

pentru a se prezenta în data de **09.12.2003** la **Judecătoria Arad, sala 147, pentru litigiu comercial.**

În caz de neprezentare, judecata se va face în lipsă, conform normelor procedurale.

(3761257)

Oferta Club Bravo

Conectându-te la noi primești gratuit accesorii pentru telefonul tău

Nokia 3315-1 470 000 lei*
Motorola C 450- 3 780 000 lei*
Nokia 2100- 2 270 000 lei
Nokia 6310 i- 6 900 000 lei
Nokia 6100- 3 320 000 lei*
Nokia 3100- 5 130 000 lei*
Panasonic GD 55- 3 780 000 lei
Alcatel 512- 2 510 000 lei
Alcatel 525- 2 690 000 lei

• modele noi

OFERTA CONNEX:
- ☐ 50% reducere la abonament în primele 5 luni de contract
- ☐ 50% reducere pentru convorbirile în rețeua connex în următoarele 5 luni 6- 10 de contract;
- ☐ câte 20 de minute gratuite lunar; minutele pot fi utilizate pentru convorbiri către orice rețea națională de telefonie fixă sau mobilă

Oferta valabilă în perioada 20 noiembrie -31 decembrie 2003.

CLUB BRAVO

◇Arad, magazin Aradul tel/fax: 282 995

DEALER CONNEX

(C.A.170/2003)

Firmă de încălțăminte

dorește să angajeze

2 muncitori
preferabil
(dar nu obligatoriu)
calificați
(inclusiv în cusut manual pe talpă).

Persoanele interesate se vor prezenta în vederea susținerii unui **interviu joi, 27.11.2003, la ora 11,00,** la **recepția Hotelului Central** din Arad, cu buletinul de identitate.

(3761252)

---

s.c. **ARTERM** S.A. Arad
cu sediul în Arad, str. Unirii nr. 19

cheamă în judecată

pe S.C. MARTO IMPEX Arad
cu sediul cunoscut
în Arad, str. Lacului nr. 5, ap. 2

pentru pretenții comerciale

la **Judecătoria Arad, sala 147,** în data de **03 decembrie 2003.**

În caz de neprezentare, judecata se va face în lipsă, conform normelor procedurale.

(3761257)

Companie multinațională

activă în sectorul agroindustrial, în cadrul extinderii operațiunilor sale din România

Angajează: **AGENȚI COMERCIALI**
pentru județele Teleorman și Arad

Responsabilități:
- asigurarea contractării și livrarea produselor agricole
- colectarea de informații relevante
- dezvoltarea și menținerea de legături strânse cu producătorii, depozitarii și camerele agricole din județe

Experiența în domeniul vânzărilor și achizițiilor, experiența în domeniul agro-industrial constituie un avantaj

Cerințe:
- minim studii medii
- abilități de relaționare și negociere
- comunicare și lucru în echipă
- dinamism, disponibilitate la efort prelungit
- abilități de lucru pe computer
- carnet de conducere categoria B, minim 2 ani vechime
- domiciliul în județele menționate

Se oferă un pachet salarial atractiv și motivant și posibilități de dezvoltare a carierei într-o firmă de prestigiu.

CV-urile și scrisorile de intenție se primesc la CP 834, OP 4, Cluj sau CP 14, OP 28, București, până pe data de 10.12.2003.

(3761255)

---

s.c. **Salubritate** S.A. Arad

Bd. Iuliu Maniu F. N.

- **ÎNCĂRCAT, TRANSPORTAT și DEPOZITAT** reziduuri nemenajere sau resturi din construcții
- **ÎNCHIRIERI** autobasculante de 16 t, autocamioane, tractoare, ifroane, Fadroma L2
- **MĂTURAT, SPĂLAT MANUAL și MECANIZAT TROTUARE,** platforme etc.

INFORMAȚII LA: Tel.: 262.417, 264.367; 280.873
Fax: 219.388
E-mail: salarad@inext.ro

(C. P. 513/2003)

S.C TRANSDARA S.A ARAD

Incepind cu data de 01.12.2003, SC.TRANSDARA SA.Arad va efectua zilnic cursa regulata de calatori pe ruta Arad - Sibiu, dupa urmatorul program:

noul noul

- ARAD-DEVA-SIBIU

Cu plecare din Arad la ora 11:06, sosire la Sibiu la ora 17:08.

- SIBIU-DEVA-ARAD

Cu plecare din Sibiu la ora 10:00, sosire la Arad la ora 16:02.

TARIFE : Arad-Deva 95.000 lei
Arad-Sibiu 210.000 lei

RELATII: la sediul firmei din Arad,str.Liviu Rebreanu nr.95 sau tel.:256.308, 256.309

(C.A.385/2003)

S.C. SATLINE S.R.L. TELEFON 251.461, 0744/507.211 SHOW ROOM ARAD,Piata Mihai Viteazul - BL. M7 - PARTER
TÂMPLĂRIE DIN ALUMINIU ŞI P.V.C.
CU GEAM TERMOPAN; PROFILE PVC TROCAL Germania; PROFILE ALUMINIU Grecia
Reduceri între 5 şi 10% 20 noiembrie - 20 decembrie
NOU! RATE / 5 ani AVANS 0

Magazinele BENDEA
VĂ OFERĂ
INSTALAŢII SANITARE
GRESIE FAIANŢĂ
TOATĂ GAMA DE INSTALAŢII SANITARE, MATERIALE DE CONSTRUCŢII, SCULE, MATERIALE PT. AMENAJĂRI INTERIOARE
GRESIE FAIANŢĂ
IMPORT ITALIA şi SPANIA
NOU!!! Produse electrocasnice
● cuptoare cu microunde ● aragaze
● maşini de spălat ● hote
● televizoare
● frigidere
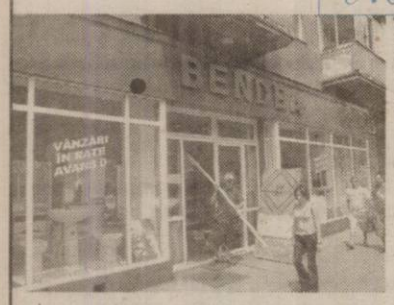

TOATE PRODUSELE COMERCIALIZATE CU PLATA ÎN 60 RATE LUNARE DOBÂNDĂ 1,75%LUNĂ
FĂRĂ GIRANT
ARAD, B-DUL REVOLUŢIEI nr. 26-38 Telefon 231.853
ARAD, STR. PĂDURII Telefon 228.966
ARAD, STR. L. REBREANU nr. 68 Telefon 250.905
(c.579/2003)

în luna Noiembrie are loc acţiunea
„ZIUA PORŢILOR DESCHISE B.T.A.S.”
Vă reamintim că
lună în care puteţi achiziţiona oricare dintre produsele sanitare din poliester armat cu fibră de sticlă marca B.T.A.S.®
la preţ de producător
de la sediul nostru din Grădina Poştei nr. 312 D
(intrare din strada Orient, cartier Grădişte).
Informaţii suplimentare la tel. 259.496 sau 276.984.
Experienţa acumulată în timp o punem la dispoziţia dvs. la preţuri excelente.
(c.125/2003)

TERMOPLAST
FERESTRE UŞI * PVC
Viitorul obligă ...
Tâmplărie PVC cu profile ALUPLAST Germania, feronerie
aluplast
Germania, geam termopan
NOU !!! Vânzări în rate
Rulouri, jaluzele şi plase de ţânţari.
Sisteme de garduri, porţi şi balustrade din aluminiu.
TEL 0257 273.550 sau 0723 249.716 ; 0722 995.957
(C.551/2003)

s.c. MOBILĂ şi BINALE s.r.l.
TÂMPLĂRIE PVC
CALITATE GERMANĂ GEALAN
Execută mobilier din pal melaminat la comandă
Uscă cherestea capacitate 10 m³
Furniruieşte cu presă import Italia
TELEFOANE
213.145 514.901
0745.852.250

Societate comercială ANGAJEAZĂ
TINICHIGII AUTO
CU EXPERIENŢĂ.
SALARIZARE DEOSEBITĂ
cu procent din realizări.
Informaţii tel. 270.441, str. Andrei Şaguna 16. (3761209)

S.C TRANSDARA S.A ARAD
ANGAJEAZA
SEF ATELIER
- studii superioare de specialitate auto rutiere;
- permis de conducere ctg.B,C,E;
- experienta in domeniu;
- domiciliu in Arad sau localitatile limitrofe, tel.;
- disponibilitate la program prelungit;
ELECTRICIAN AUTO
- vechime in domeniu min.3 ani;
- domiciliu in Arad sau localitatile limitrofe, tel.;
- fara desfaceri disciplinare a contractului de munca;
SEF AUTOGARA
- studii medii;
- permis conducere ctg.B;
- experienta in domeniu constituie avantaj;
- cunostinte operare PC;
SOFERI
- permis conducere ctg.B, C, E, D;
- vechime ca sofer min.5 ani;
- domiciliul in Arad sau localit.limitrofe;
SOFERI
- permis conducere ctg.B, C, E, D;
- vechime ca sofer min.5 ani;
- domiciliul in Arad in localit.:Saionta,Av.Iancu, Varsand sau localit. limitrofe;
RELATII la sediul firmei din Arad,str.Liviu Rebreanu nr.95 sau tel.:256.308, 256.309
(C.A.585/2003)

ASIROM s.c. ASIROM S.A. ARAD
scoate la vânzare
calorifere de fontă
la preţul de 25.000 lei/element.
Informaţii se pot obţine la telefon 0257-255.927 sau la sediul societăţii din Arad, Str. N. Grigorescu nr. 1-3.

Firmă de import si distribuţie produse alimentare angajează:
AGENŢI DE VÂNZĂRI
Cerinţe:
- carnet de şofer categoria B şi C
- persoană dinamică, serioasă, ordonată;
- experienţă în gestiune şi vânzări directe către clienţi;
- cunoştinţe de întocmire acte primare;
- disponibilitate pentru program prelungit şi deplasări în interes de serviciu
Cererile însoţite de CV se pot depune la sediul firmei din str. 9 Mai nr.3 sau pot fi trimise prin fax. 0257 - 210 211 până vineri 5 decembrie 2003.
(C.A.690/2003)

s.c. COROLA angajează
agent vânzări
pentru produsele SCA (Libero, Libresse, Zewa)
Condiţii:
● 20-35 ani
● experienţă în vânzări pe post similar
● carnet conducere categ. B.
Trimiteţi C.V. la tel/fax: 250.869.
(1044428)

s.c. INSTALAŢII PROMPT SERVICE S.R.L. CALEA TIMIŞORII NR. 39, ARADUL NOU
LANŢUL-SANEX
TEL. 0257-287.340, 0257-287.776, 0722.807.903
Vă oferă: Articole pentru: Instalaţii de apă, Gaz, Instalaţii sanitare, Electrice, Uz casnic şi gospodăresc.
Servire promptă! PREŢURI MICI ORAR zilnic: 8 -18, sâmbătă: 8 - 13
(C.A.547/2003)

WEST BANK S.A.
din 15 octombrie 2003
SANPAOLO IMI BANK
ROMANIA
ARAD, B-dul Revoluției nr 88
TELEFON : 284.888 ; FAX : 285.202

ADEVĂRUL
Cotidian independent Arad

ARIS-SA
Partenerul întreprinzătorilor care se respectă
s.c. ARIS s.a. Arad
Calea Victoriei 33-35
Fax: 250.675
Tel: 256.488 257.337

Anul XV, nr. 4075 | 16 pagini | MIERCURI 26 NOIEMBRIE 2003 | 5.000 lei
adevarul@arad.ro; adv.pub@arad.ro | http://adevarul.arad.ro
Publicație auditată de BRAT | Tiraj mediu zilnic vândut: 30 531

Urechiști!

I. Iercan

Ca să fii lăcătuș, trebuie să faci o școală în care să înveți lăcătușerie. Ca să fii strungar, iarăși îți trebuie școală. La fel pentru a fi profesor, doctor, inginer, economist ș.a.m.d. Așadar, fiecare meserie cu școala ei. Dacă nu ai patalamaua la mână, nu te angajează nimeni pe vorbe sau pe încredere. În dosarul pe care-l înaintezi pentru angajare trebuie neapărat să ai și o diplomă care care să ateste că ai absolvit o școală în meseria pe care o soliciți.

Ca să fii politician, nu ai nevoie de nici o patalama. Altfel spus, nu ai nevoie de o pregătire de specialitate. Nu degeaba se spune că la politică, la fotbal și la agricultură se pricepe toată lumea. Poate tocmai de aceea toate merg prost în țara românească. Dacă în agricultură sau în fotbal mai lucrează niște meseriași, politica este domeniul în care se cuibăresc cei mai mulți amatori. În domeniul muzicii există urechiști și notiști. Urechiștii n-au școală și pot să lălăiască ceva sau să interpreteze o melodie la un oarecare instrument. Dar niciodată nu vor putea interpreta Mozart sau Beethoven. Urechiștii sunt amatori - chiar dacă geniali uneori, dar tot amatori -, iar notiștii sunt profesioniști.

De bine, de rău, cam toate domeniile respectă regula profesionalismului. Cel mai adesea, regula profesionalismului se încalcă în domeniul politicii. Nicăieri mai mult ca în politică nu vei întâlni atâția urechiști. Omenirea, în general - așadar, România nu este o excepție - nu a considerat că ar fi necesar ca politica să fie privită ca o meserie. Există o știință a politicii, există o facultate de științe politice chiar și la Arad, prin urmare există școli în care se învață politica, dar toți acești școlați, după absolvirea școlii dispar în ceață.

Pentru că în politică nu-i mai regăsim. Mă și întreb cu ce se ocupă absolvenții de științe politice. Să mai adaug că la școlile de științe politice predau ingineri, strungari și frezori, adică urechiștii, și nu notiștii, cu alte cuvinte neprofesioniștii. Și dacă astfel de personaje predau știința politicii, mă gândesc că și învățăceii vor fi pregătiți în consecință. Chiar așa stând lucrurile, se cheamă că aceștia au dat cu nasul prin ceea ce se cheamă științele politice.

(Continuare în pagina 5)

Nu ne place să ne băgăm în ochii oamenilor, precum alții ...

Interviu cu GHEORGHE FEIEȘ, președintele Partidului România Mare, Arad

– Ce mai face Partidul România Mare, d-le Feieș? Vă întreb deoarece, contrar imaginii cunoscute, la Arad PRM-ul este cuminte, chiar prea cuminte uneori...

– Partidul România Mare a fost dintotdeauna un partid bătăios, un partid care a declarat război corupției și jocurilor de interese, de aceea el nu a fost și nu este agreat de către Putere. Aceasta este adevărata sa imagine și nu cea impusă de către PSD. Cât privește organizația noastră județeană este adevărat că noi nu ne băgăm mereu în ochii oamenilor cum fac alții, că nu încercăm să ne impunem ideile cu de-a sila, că preferăm bunul simț ceea ce poate uneori se confundă cu cumințenia. Dar mai bine așa decât altfel!

– Voia dvs., dar știți cum se spune: copilul care nu țipă nu primește țâță! Iar în politică trebuie să țipi! Nu vedeți cum fac unele partide care țipă mai ceva ca o sută de sugari!

– Știu și văd și eu, dar la fel știu și văd și oamenii care judecă și nu uită, iar lucrul acesta se va vedea cât de curând, la viitoarele alegeri.

– Nu vă întreb cine va câștiga alegerile pentru că bănuiesc ce îmi veți răspunde.

– Da, Partidul România Mare le va câștiga. Și la Arad și pe plan central!

Mircea Dorgoșan

(Continuare în pag. 5)

La Universitatea „Aurel Vlaicu" și la lansarea cărții sale

Virgil Măgureanu a vorbit despre fenomenul puterii

Virgil Măgureanu s-a aflat ieri în mijlocul studenților și profesorilor arădeni, la invitația Universității „Aurel Vlaicu", instituție care și-a propus o serie de conferințe cu personalități de primă mărime din țară. Cea care l-a prezentat pe oaspete a fost rectorul Universității „A. Vlaicu", **prof. univ. dr. Lizica Mihuț** - „un intelectual profund, format de profesori temeinici", o „personalitate fulminantă" însoțită de o „aură de mister", doctor în politologie și profesor de sociologia puterii la Universitatea București, o întruchipare rară a „liantului între concept și practică".

În prelegerea care a urmat, Virgil Măgureanu a captat în totalitate atenția celor prezenți în amfiteatrul de la Facultatea de Științe Economice, confirmând vocația sa de profesor-orator.

Cătălina Latu

(Continuare în pag. 3)

Foto: Șt. Matyaș

În acest număr

►Zărand - un sat care se stinge încet *Pag. 7*

►Tinerii arădeni se lansează pe piața informaticii *Pag. 3*

STIHL®
Acțiune promoțională
01 Oct-31 Dec 2003
MOTOFERĂSTRAIE
MF230, MF270, MF 290, MF 390
SC PCAV SRL
Str. Petru Rareș, nr.117
Arad, tel: 255151
(3760943)

3M
Soluții și Tehnologii Inovatoare
De la o Companie de Incredere
www.3m.com/ro
Tel. 021/202.8000; Fax: 021/224.3184
(3760798)

Ieri, la CLM Arad

Ședință extraordinară... pentru împărțirea banilor de 1 Decembrie

Consilierii municipali s-au întrunit ieri într-o ședință extraordinară... extraordinar de scurtă, cu doar două puncte pe ordinea de zi, discutate în 15 minute. E vorba despre o rectificare bugetară și despre un proiect de hotărâre privind soluționarea unor cereri de scutire de la plata impozitului pe clădiri pentru construcții speciale, cum ar fi puncte termice, cabine telefonice etc.

Fără a sta prea mult pe gânduri, aleșii locali au purces să dezbată rectificarea bugetară. În fapt, să împartă cele 780 de milioane de lei, cât i-a revenit municipiului din suma de două miliarde de lei pe care a primit-o județul Arad de la Guvern, în vederea organizării manifestărilor dedicate zilei de 1 Decembrie - Ziua Marii Uniri.

Nicolae Oprean

(Continuare în pagina 6)

Foto: Ștefan Matyaș

Economic

Pag. 8

Corleone
vă invită
în fiecare vineri
la orele 20,00
să petreceți o seară românească
cu folclor și voie bună
în compania formației
condusă de invitatul special
Tinu Vereșezan
Mâncăruri și băuturi
tradiționale românești.
Rezervări la tel. 210944.
(C 823/2003)

PARKTRONIC
Cel mai modern sistem de parcare din Romania
- cardurile de parcare sunt reincarcabile si au o garantie de 120.000lei.
- puteti returna cardul de care nu mai aveti nevoie si veti primi suma de 120.000 lei pe loc.
- nu indepartati cardul din aparat pana cand aparatul nu afiseaza mesajul "Ridicati cardul"
- nu lasati cardul de parcare pe bordul masinii, deoarece caldura solara deterioreaza cardul
- pastrati cardul fara a-l indoi sau gauri, deoarece aceste actiuni pot duce la defectarea acestuia
(C 76/2003)

ÎNCHIRIEZ SPAȚII COMERCIALE ULTRACENTRALE de la 30 m² până la 1000 m²
BIROURI ȘI SPAȚII DE PRODUCȚIE 500; 1000; 1500 m²
Tel: 338244
0721269705

Meditația zilei

„Evidența este cea mai decisivă demonstrație."
Cicero

Calendar

Astăzi, Soarele răsare la ora 7 și 26 minute și apune la ora 16 și 39 minute. Au trecut 329 zile din acest an. Au mai rămas 36 zile până în 2004.

Praznicul zilei: Biserica ortodoxă: Cuv.: Alipie Stâlpnicul, Nicon și Stelian Paflagonul; **Biserica greco-catolică:** Cuv. Alipie Stâlpnicul, Nicon Metanoitul; **Biserica romano-catolică:** Jolan, Konrad.

A venit barza!

Martiș Diana Raluca, Jurchelea Daniel Alin, Urs Mirian Dezinia, Sudițu Cătălin, Sebestyen Yahel Evelyn, Niță Andreea Maria, Baltag Narcis Andrei, Mateuți Iasmina Teodora, Ursachi Naomi, Muszunye Cosmina, Drăgan Darin, Ranca-Brie Elisabeta Claudia, Cilian Vasile.

CINEMATOGRAFE

DACIA (tel. 255576): Matrix - Revoluții 3 (SUA) 11; 14; 17; 20
MUREȘUL (tel. 280532): Examen (România) 10; 12; 14; 16; 18
ARTA (tel. 280526): Copoi de Hollywood (SUA) 16; 18; 20
SALA MICĂ: Totul sau nimic (Anglia) 15,30; 18,30

Comenzi taxi

- ALFA PLUS 949; 349.349
- TAXI ALFA 22.88.88; 25.25.26; 0723-200.301; 0745-50.60.70
- TAXI ARAD: 244.244; 274.444; 0722-755.440
- DIESEL STAR 212.222; 0722-361.011; 0745-645.645
- EUROPA 275.555; 0723-677.555; 0744-828.163
- FAVORIT 280.000; 281.111; 0740-083.333; 0742-409.992
- VALI DIESEL 280.705; 280.100; 280.548
- MIRCO MILI 230.530; 230.730; 0740-152.828; 0723-062.366

„Adevărul" vă ascultă

La telefonul dimineții, 280944, între orele 09,00-12,00

☎ D-na **Adina Baciș**, ne semnalează că pe str. Ipătescu, la nr. 15 unde domiciliază, există un stâlp stradal de iluminat al cărui bec și-a dat obștescul sfârșit acum mai bine de trei luni. Chiar dacă s-au făcut sesizări, nimeni de la Primărie nu a venit să remedieze situația. Sperăm ca măcar în ceasul al doisprezecelea...

☎ Ieri dimineață, la sediul redacției noastre a mai fost adus un buletin de identitate, de această dată găsit în tramvai. Titularul actului se numește **DÂRLĂU ȘTEFAN**, domiciliat în Arad, str. Griviței, nr.154, și își poate recupera buletinul de la Biroul de Sesizări și Reclamații al ziarului „Adevărul".

Redactor de serviciu, T.D.

La telefonul după-amiezii, 280.944, între orele 15,00-18,00

Pește de... supermarket. Mihai Stoiadin senior a vrut să cumpere vreo doi pești. Ca atare, s-a dus la un supermarket cu pretenții. Aici însă „am găsit doar pachete de cel puțin 1,5 kilograme. Eu vroiam doar jumătate de kilogram. Dar nu s-a putut. Am făcut vreo zece drumuri prin magazin la casă înapoi la cântar. Am pierdut jumătate de oră. În Europa poți să cumperi și 100 de grame dintr-un produs. La noi trebuie să fie altfel", constată dezamăgit omul.

Lumina de la lună. În cartierul Micălaca pe strada Stamatiad „între blocurile 340 și 367 sunt 8 stâlpi de iluminat public, dar nu arde nici un bec. Asta se întâmplă din vară. Ca urmare au dispărut două parbrize de mașină. Iar telefon public nu este, deși un loc unde să fie amplasat s-ar găsi", a punctat Liviu Petran, de la... propriul telefon.

Redactor de serviciu, G. C.

Invitație la teatru

Teatrul German de Stat din Timișoara prezintă, pe scena teatrului arădean, **astăzi, 26 noiembrie**, două spectacole în limba germană, după cum urmează: la orele 11, **Pinocchio,** după Carlo Collodi - dramatizare și regie Isolde Cobeț - iar la orele 18, **Burnbury sau Ce înseamnă să fii onest** de Oscar Wilde - în regia Mariei Tiron Emandi. (Spectacolul se traduce la cască, în limba română).

Meteo

Vremea va fi caldă dar în general închisă. Cerul va fi noros și local, mai ales în a doua parte a zilei, va ploua. Vântul va prezenta unele intensificări din sector sudic. Dimineața, izolat va fi ceață pe văi.

Temp. max.: 15 la 18°C
Temp. min.: 5 la 8°C

Rețeta zilei

Cornulețe și ineluțe de post

Aluatul: 800 g făină, 600 g margarină, 10 linguri de apă clocotită, amestecată cu 5 linguri oțet, un vârf de cuțit de sare și 10 g de bicarbonat de sodiu, 15 g coajă de lămâie, 1 g vanilină

Umplutura

250 g nucă, 250 g gem, 10 g esență de rom, 120 g zahăr pudră, 100 g făină, 200 g rahat, 200 g zahăr pudră pentru decorare

Preparare: Se frământă făina cu margarina până se omogenizează și se adaugă amestecul de apă clocotită, oțet, sare, bicarbonat, lămâia și vanilia. Acest aluat se lasă la rece o oră. Apoi se întinde o foaie de trei-patru mm grosime, din care fie se taie cu un dispozitiv de ineluțe, fie se porționează bucăți de 5x5 cm (pentru cornulețe). Ineluțele se pun două câte două și se umplu cu gem, iar pe aluatul pentru cornulețe se așează rahat sau nucă măcinată amestecată cu gem și zahăr farin, după care se rulează. Se așează tava în cuptorul încins și se coc la 190 de grade până se rumenesc. Calde, se pudrează cu zahăr farin aromat cu zahăr vanilat.

Horoscop

Miercuri, 26 Noiembrie

Berbec (21.03-20.04). Astăzi veți descoperi că cea mai mare parte a timpului nu vă va aparține. S-ar putea să fie nevoie să vă schimbați planurile pe neașteptate dacă veți dori să fiți de ajutor unei cunoștințe.

Taur (21.04-20.05). Dimineața s-ar putea să fiți puțin deprimat și să vă simțiți lipsit de vlagă. Relațiile sentimentale sunt foarte bune. Împreună cu persoana iubită puteți rezolva o problemă importantă.

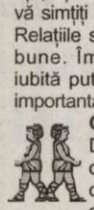

Gemenii (21.05-20.06). Dacă intenționați să plecați într-o călătorie, verificați cu atenție bagajele și mașina! Spre seară, primiți un cadou de la o rudă mai în vârstă.

Rac (21.06.-22.07). Menajați-vă sănătatea și odihniți-vă mai mult! Astăzi nu este indicat să semnați documente oficiale sau să vă ocupați de afaceri.

Leu (23.07-22.08). Cei din jur nu sunt de acord cu ideile dumneavoastră. Nu vă lăsați demoralizat și nu renunțați la planurile de schimbare!

Fecioara (23.08-22.09). Ar fi bine să acordați mai multă atenție activităților casnice. Pe plan sentimental, totul merge bine și partenerul de viață vă ajută să depășiți toate dificultățile.

Balanța (23.09-22.10). Dimineața aveți parte de câteva momente mai încordate, din cauza controverselor cu un coleg sau cu un partener de afaceri. Reușiți să lămuriți repede neînțelegerea.

Scorpion (23.10-21.11). Vă recomandăm să amânați activitățile care necesită tact și putere de concentrare.

Săgetător (22.11-21. 12). Vă sfătuim să petreceți după-amiaza în familie. Sunteți indispus din cauză că vi se anulează o delegație. Nu este cazul să vă faceți griji, este doar o amânare și nimic mai mult.

Capricorn (22.12-19. 01). Apar neînțelegeri în relația cu un partener de afaceri. Păstrați-vă calmul și încercați să găsiți o soluție de compromis!

Vărsător (20.01-20.02). Vă sfătuim să nu vă asumați prea multe responsabilități, pentru că riscați să nu le faceți față. Nu este momentul să vă ocupați de afaceri. S-ar putea să pierdeți sume importante.

Peștii (21.02-20.03). Pentru a depăși momentele tensionate de azi, trebuie să vă înarmați cu multă răbdare. Evitați discuțiile în contradictoriu.

Utilitare

PRIMĂRIA MUNICIPIULUI

Program de relații cu publicul (camera 5) luni-miercuri-vineri între orele 8-12; marți-joi între orele 8-12; 15-17 - tel. 284.744, tel. centrală 281.850.

PIEȚE, TÂRGURI

Azi este zi de piață la Păncota, Beliu, Buteni, Șiclău, Macea, Vânători, Pecica, Șiria și zi de târg la Beliu și Buteni.

Mâine, joi, este zi de târg săptămânal la Curtici, Sebiș, Cermei, Săvârșin, Secusigiu, Zerind.

FARMACII DE SERVICIU

● Farmacia **REMEDIUM** Arad, B-dul Revoluției nr. 52-54. Program luni-vineri: 7,30-20,00; sâmbătă 8,00-14,00. Telefon 233.195. Eliberează medicamente compensate și gratuite. ● Farmacia **„OMNIA-FARM"**, Calea Aurel Vlaicu, Bl. Z28, cu program zilnic de la orele 8,00-22,00. Telefon 271.724. Eliberează rețete gratuite și compensate. ● Farmacia **LIBRO PHARMA NON STOP** Calea Aurel Vlaicu 60-68 (lângă stadionul (UTA) telefon 212.992. Eliberează medicamente compensate și gratuite. ● Farmacia **TEAHAFARM**, B-dul Revoluției nr. 65. Program: luni-vineri 8-21, sâmbătă 9-13. Telefon 254.587. Eliberează medicamente compensate și gratuite. ● Farmacia **ELPIS PHARM** Micălaca, zona Piața Soarelui, str. Voinicilor, colț cu str. Pășunii, Bl. 193, sc. A, parter. Program: luni-vineri 8-20, sâmbătă 8,30-14. Tel: 259.619.

URGENȚE STOMATOLOGICE

Cabinetul de pe str. Crișan (în spate la Gionelli) are program non-stop. Telefon: 253794. Cabinetul din B-dul Revoluției nr. 62, ap. 17. Zilnic: conform orarului (robot pe telefon); sâmbătă între 9-14. Telefon: 256.665.

Cabinetul Stomatologic din Calea Victoriei nr. 7 A asigură zilnic urgențe, inclusiv sâmbăta, între orele 10-15. Telefon 0745.565.622.

Cabinetul stomatologic din B-dul Revoluției nr. 95, etajul I, asigură urgențe, zilnic între orele 8-14, telefon 282.184.

Cabinetul Stomatologic din str. Crișan nr. 6 (vizavi de Complexul Stomatologic) asigură urgențe stomatologice. Luni-Joi: 13,30-19,00; Vineri: 9,00-15,00. Tel. 338.101.

Cabinetul Stomatologic din str. Românului nr. 4 (lângă antichitățile de pe colț cu Mețianu) asigură zilnic urgențe stomatologice între orele 9-13; 15 - 20. Telefon 0744/752.020; 0723/013.704.

DISPENSAR VETERINAR

Dispensarul veterinar din Aradul Nou efectuează zilnic, orele 8-16 (sâmbăta 8-12) examen trichineloscopic, castrare porcine, ecornarea viteilor, însămânțări artificiale. Telefon 287.298.

ÎNTRERUPERI CURENT

Miercuri, 26 noiembrie: Cartier Vlaicu Bl. A10/1, A10/2, A11, A12, str. Luchian (8-12); str. Rândunicii, Vărădiei, Păpădiei și Someșului, Romanței (p) **(9-11)**; Jackson Internațional drumul Curticiului, AF GABRIAN - str. Ovidiu FN, Canton CFR **(13-15)**; Organizare șantier CET **(8-16)**; S.C. ROMTRANS, DRAGHICI, PETROM, LUKOIL, MILLEFIORI, Asoc. Grădiște + vecini **(11-12,30)**; Cartier Vlaicu Bl. A20, A21, A22, A23, A24, A25, Garaj A.C.R. str. Poetului **(11-15)**; Micălaca Bl. 584, 585 **(8-14)**; Cartier Vlaicu Bl. 14, 15, 16 **(9-12)**; Cartier Vlaicu Bl. I1, I2, I3, Y1, Y2, Y3, Y4, Y6, Y7 **(11-15)**.

Joi, 27 noiembrie: Cartier Vlaicu Bl. P1, P2, P3, P5, P18, P19 **(8-12)**; Cartier Vlaicu Bl. A32, A33, A34, A35, A37, A38, A40 **(11-15)**; Micălaca Bl. 545, 546 **(8-14)**.

DERANJAMENTE CURENT ELECTRIC

Tel. 235.991

ADMINISTRAȚIA FINANȚELOR PUBLICE

Administrația Finanțelor Publice a municipiului Arad: Asistență contribuabili (impozitul pe venitul global) - telefon 280633, 280733, int. 198 (persoane fizice) și 125 (persoane juridice) între orele 8,00-12,00. Informații suplimentare la www.finantearad.ro

TELEFOANE DE URGENȚĂ

POMPIERI 981; 251.212
AMBULANȚĂ ARAD - 961 sau **251.313**
POLIȚIE: 955
Numărul de centrală telefonică al I. J. P. (Inspectoratul Județean de Poliție) Arad: 207.100.

S. C. SALUBRITATE S. A. ARAD

Dispecerat între orele 7,00 - 19,00. La telefonul: 280873.

S.C. DISTRIGAZ-NORD S.A. TÂRGU MUREȘ

Sucursala de Distribuție a Gazelor Naturale Arad, Dispeceratul permanent - telefon 236.928; 256.928

PROTECȚIA CONSUMATORULUI

B-dul Revoluției, nr. 50. Telefon: 257049.

GARDA FINANCIARĂ

B-dul Revoluției nr. 79, telefon: 281119.

INSPECTORATUL TERITORIAL DE MUNCĂ ARAD

Str. Episcopiei nr. 11-13, tel.: 211762, 211862, 257251

AGENȚIA JUDEȚEANĂ PENTRU OCUPAREA FORȚEI DE MUNCĂ

Str. Gheorghe Lazăr nr. 20, tel: 281998, 211791.

POLIȚIA DE FRONTIERĂ

Tel.: 959

ADEVĂRUL
Cotidian independent Arad

Editor: S.C. ADEVĂRUL Arad S.R.L.
COD FISCAL R 1681938 ● COD SICOMEX 19.604 ● CERTIFICAT J 02/1866 / 31 X 1991 ● COD SIRUES 020956601 ● ISSN 1220 - 7489

Redacția și administrația: 310130 Arad, Bd. Revoluției nr. 81. Telefoane: SECRETARIAT - 281802, fax 280655, 280625; ADMINISTRAȚIE - CONTABILITATE - 281797; MICA PUBLICITATE - 210775; MAREA PUBLICITATE - 280904; CLUBUL PRESEI - 280989.

Consiliul de administrație: președinte - MIRCEA DORGOȘAN, telefon 281802, 280625; vicepreședinte - MIRCEA CONTRAȘ, telefon 280854; membri: LIZICA MIHUȚ, telefon 280070, ȘTEFAN TABUIA, telefon 280854, MIRCEA ȚIȘCĂ, telefon 280904.

Colegiul de redacție: ȘTEFAN TABUIA (redactor-șef), telefon 280854; MARCEL CANCIU (șef secție foto), telefon 281701; ALEXANDRU CHEBELEU (șef secție sport), telefon 281701; GABRIELA GROZA (secretar general de redacție), telefon 280854; VASILE FILIP (șef secție cultură-învățământ-tineret), telefon 281855; 280003; IOAN IERCAN (șef secție politică), telefon 280943; DORU SAVA (șef secție social-economic), telefon 281738; NICOLAE OPREAN (șef secție actualități), telefon 281855; 280003; MIRCEA ȚIȘCĂ (șef secție publicitate și difuzarea presei), telefon 280904; MIRCEA CONTRAȘ (vicepreședinte al consiliului de administrație), telefon 280854; MIRCEA DORGOȘAN (președinte al Consiliului de administrație), telefon 281802, 280625.

Tiparul executat la S.C. MEDIAGRAF S.A. ARAD, str. Feleacului F.N., telefon 250902, fax 250920

Adresa Internet http://adevarul.arad.ro

S.C. „Adevărul" SRL nu-și asumă responsabilitatea pentru conținutul materialelor publicate, aceasta revenind în exclusivitate autorilor.

CUR$UL VALUTAR

VALORI ÎNREGISTRATE IERI, 25 NOIEMBRIE 2003

Denumirea valutei	BNR	BCR		BRD		Banca Transilvania		Banca Românească		Banca Romexterra		Alpha Bank	
		C	V	C	V	C	V	C	V	C	V	C	V
Euro	40076	39800	40300	39810	40310	39700	40350	39950	40330	39700	40300	39900	40300
Dolar S.U.A.	34045	33700	34200	33710	34240	33600	34100	33699	34169	33600	34200	33750	34240
Forint	153	146	161	149	158	148	157	-	-	150	157	-	-

La Universitatea „A. Vlaicu" și la lansarea cărții sale

Virgil Măgureanu a vorbit despre fenomenul puterii

(Urmare din pagina 1)

Virgil Măgureanu a vorbit despre fenomenul puterii, sub diverse aspecte ale sale, ilustrând briliant teoriile cu exemple. S-a referit astfel la cele trei tipuri ideale de autoritate (după Max Weber), oprindu-se la personajul charismatic - cel care lasă în urma lui un țel îndeplinit, în sensul progresului. Domnia-sa a făcut distincția între charismaticii autentici și cei falși (care numai „dau bine", fără a se baza pe un proiect național sau supranațional). „Azi avem prea puține asemenea personaje charismatice", a afirmat Virgil Măgureanu. Profesorul a mai vorbit și despre un subiect de acută actualitate, terorismul, precizând, printre altele, că „spirala terorismului nu se va opri dacă nu se caută cauzele adevărate". Au fost abordate și alte subiecte legate de putere, majoritatea regăsindu-se în cartea sa, **„Declinul sau apoteoza puterii?"**, apărută la Editura RAO. La finalul întâlnirii, s-a lansat un incitant dialog între invitat și profesori ai universității arădene.

***

Întâlnirii cu studenții și profesorii i-a urmat lansarea cărții profesorului Virgil Măgureanu, desfășurată la Consiliul Județean. La acest eveniment au luat parte și reprezentanți ai autorităților locale și județene - prefectul **Dan Ungureanu**, primarul **Dorel Popa.** Gazda a fost tot rectorul **Lizica Mihuț,** care a punctat o calitate a oaspetelui, și anume aceea de „a spune enorm în planul ideilor, fără a dezvălui fapte senzaționale". Prefectul Ungureanu a apreciat „fermitatea și acuratețea ideilor" lui V. Măgureanu, iar primarul Popa a subliniat „experiența sa incontestabilă". La lansare a vorbit publicului și **Ilieș Câmpeanu,** director executiv al Editurii RAO, editură care aniversează 10 ani de existență. „Cartea se adresează atât specialiștilor cât și publicului larg interesat de fenomenul puterii. Se citește cu sufletul la gură.", a spus **prof. univ. dr. Ioan Biriș** în prezentarea volumului „Declinul sau apoteoza puterii?". „Sunt rari acei oameni care, dincolo de planul intelectual, reușesc să facă și istorie. Asemenea oameni lasă urme", a adăugat profesorul Biriș despre autor, prezentând apoi cartea, temeinic, pe capitole. Chestiunea stilului a abordat-o și autorul, mărturisind că tinde spre stilul „idei mari exprimate limpede". Și aici, ca și la întâlnirea universitară, Virgil Măgureanu a încântat fără doar și poate publicul, vorbind despre incitantul subiect al puterii. La final, autorul a acordat autografe cititorilor.

Foto: Șt. Matyaș

Bani pentru angajații din Sănătate

Salariații din sistemul sanitar arădean, după aproximativ patru luni de așteptare, și-au primit o parte din salariile restante, diferența urmând să și-o primească până la sfârșitul anului.

Situația plății salariilor pe parcursul lunii noiembrie este următoarea: Spitalul Sebiș a primit banii pentru lunile iulie și august, Spitalul Sântana - pentru iunie și iulie, Spitalul Lipova - iulie, avans august și avans noiembrie, Spitalul Ineu - luna iunie; Spitalul Gurahonț - iunie și contribuția la CAS pentru luna iulie inclusiv; Spitalul Chișineu Criș - lichidare august și avans noiembrie.

Personalului medical din alte unități se poate considera privilegiat în sensul că și-a primit toate drepturile bănești. Din această categorie făcând parte angajații Spitalelor Județean; Municipal; Matern; Dezna; Căpâlnaș; Mocrea și Serviciul de Ambulanță.

„Până la finalul anului în curs vom rezolva și problema achitării restanțelor salariale pentru ceilalți angajați ai sistemului sanitar," a precizat prefectul Dan Ungureanu.

M. Popescu

Sportul în... referate științifice

Recent, în stațiunea arădeană Moneasa, s-a desfășurat o sesiune de referate și comunicări științifice, organizată de Asociația Profesorilor de Educație Fizică și Sport din Județul Arad (președinte prof. Marius Cirin), în colaborare cu Inspectoratul Școlar Județean și Casa Corpului Didactic Arad.

S-au prezentat lucrări științifice de specialitate cu privire la turismul școlar în zona Moneasa, referate despre personalitatea și deontologia profesorilor de educație fizică și sport, jocul motric ca mijloc al educației fizice școlare, raționalizarea și standardizarea în educația fizică, etc. Reuniunea a fost onorată de domnul prefect, Dan Ungureanu și doamna inspector general școlar, Zoea Rotaru, care, la rândul lor, au adus la cunoștința asistenței prioritățile Ministerului Educației Cercetării și Tineretului în privința sportului școlar și a bazelor sportive ce urmează a fi construite pe raza județului nostru.

Manifestarea - care se dorește a deveni tradițională - a fost posibilă datorită implicării materiale și organizatorice a profesorului de educație fizică și sport, directorul Școlii Generale Dieci, Octavian Lupei.

C. Mnerie

Cronica măruntă

● Astăzi, autoritățile locale se vor întâlni în sala 63 a Consiliului Județean Arad pentru a dezbate problema achitării salariilor profesorilor. Asta pentru că Aradul a primit la rectificare 10 miliarde de lei în acest scop, în timp ce solicitarea numai la nivel de municipiu se ridică la 24 miliarde de lei.

● Primarul Dorel Popa este mai mult decât mulțumit de faptul că relațiile de colaborare dintre CLM Arad și o asociație din Canada, susținută din fonduri guvernamentale canadiene, au dat roade. Dintre cele câteva orașe din România cu care au colaborat canadienii în vederea realizării unui plan de dezvoltare pe termen mediu și lung, Aradul a fost dat exemplu de bună conlucrare!

● Următoarea ședință a CLM Arad se va desfășura în data de 9 decembrie a. c. și va avea pe ordinea de zi câteva rectificări bugetare. N-ar fi exclus ca tot atunci să fie dezbătute și modificările substanțiale la sistemul de parcare cu plată. În sensul reducerii prețurilor unor abonamente și generalizarea plății parcărilor cu monede.

● Un cetățean mai zurliu afișa un preț ciudat la „kukoc", stârnind zâmbetele arădenilor care se aflau în piața hobby. După cele scrise pe un carton sfrijit rezulta: 886 buc./10.000 de lei... Pe numărate...

● Firma de taximetrie Getax a fost preluată de Taxi Vali Diesel. Doar denumirea s-a schimbat. Numerele de telefon nu...

● Polițiștii din Pecica îl cercetează în stare de libertate pe **Cristian Codoș**, de 24 de ani, din localitate, care a intrat în miez de noapte în casa lui **Ioan Verko**, sustrăgând un milion de lei. Cu siguranță, fapta sa va costa mult mai mult.

● La finalul săptămânii în curs, autoritățile locale vor transmite la Ministerul Transporturilor o propunere de Hotărâre de Guvern privind transferarea Zonei Libere Arad - Curtici în administația Consiliului Județean Arad.

● Polițiștii pecicani l-au identificat, ieri, pe autorul a trei furturi comise pe raza localității, în cursul acestei luni. Se numește **Ilie Drâmba,** are 24 de ani și nu are nici un fel de ocupație. În schimb, are antecedente în materie de infracțiuni, iar de data aceasta îl paște iarăși o filă în plus la dosar, fiind cercetat în stare de libertate.

Sesiunea de comunicări științifice „Istoria României"

În perioada 26-27 noiembrie, se desfășoară lucrările sesiunii de comunicări științifice „Istoria României", manifestare organizată de Complexul Muzeal Arad, cu sprijinul financiar și logistic al Consiliului Județean Arad și al Centrului Cultural Județean Arad. La sesiune participă 50 de istorici din București, Cluj-Napoca, Timișoara, Oradea, Zalău, Târgu-Mureș, Alba-Iulia, Brașov, Sibiu, Deva, Reșița, Lugoj și Arad.

Manifestarea începe astăzi, la ora 9, cu comunicările în plen, susținute în sala festivă (nr. 70) a Palatului Administrativ. De la ora 16, lucrările continuă la sediul Complexului Muzeal Arad (Palatul Cultural), cu comunicările pe secțiuni - istorie medie, heraldică și sigilografie, istorie modernă și contemporană. Lucrările vor fi reluate, pe secțiuni, joi, la ora 9, la sediul muzeului.

Concerte simfonice

Filarmonica de Stat prezintă **joi, 27 noiembrie, orele 19,** în sala Palatului Cultural, un concert simfonic dirijat de **maestrul VLAD CONTA, solist DANIEL GOIȚI.**

În program: Johann Strauss - Uvertura la opereta „Liliacul"; Serghei Rahmaninov - Rapsodia pe o temă de Paganini op. 43; Nikolai Rimski-Korsakov - Suita simfonică „Șeherazada", op. 35.

x

Duminică, **30 noiembrie, orele 19,** în sala Palaltului Cultural, Filarmonica prezintă, un concert festiv dedicat **ZILEI NAȚIONALE A ROMÂNIEI. Dirijor DORIN FRANDEȘ, solist maestrul VALENTIN GHEORGHIU.**

În program: Tiberiu Olah - „Mihai Viteazul", Tablouri simfonice; Felix Mendelssohn-Bartholdy - Concertul pentru pian și orchestră în sol minor op. 25; Giuseppe Verdi - Scena triumfală din opera „Aida", Alexandr Borodin - Dansuri polovețiene din opera „Cneazul Igor", Georg Friederich Haendel - Aleluia din Oratoriul „Mesia".

„Hai să-ntindem hora mare"!

Sub genericul acestui cântec ostășesc, copiii de la Clubul copiilor și al elevilor din Șiria, vor prezenta **sâmbătă, 29 noiembrie, orele 16,** la sediu, un **spectacol dedicat Zilei Naționale a României.**

În program sunt cuprinse un număr dintre cele mai frumoase **cântece și poezii ale neamului**. Realizator **VASILE IOVA,** metodist la Clubul copiilor ȘIRIA.

Veste bună/rea

Pescuitul prohibit la Ghioroc

La începutul acestei săptămâni AJVPS Arad a populat bălțile de la Ghioroc cu o tonă de crap, fiecare exemplar având între jumătate și un kilogram. Asta ar fi vestea bună. Cea rea e că de azi și până la sfârșitul anului în bazinele din partea stângă pescuitul este interzis.

D. Sava

Tinerii arădeni se lansează pe piața mondială a informaticii

● *Dacă proiectul arădeanului Stan Virgiliu se va aplica în România, noile cărți de identitate vor îndeplini și funcția de card bancar*

Un arădean care se impune în lumea electronicii - Stan Virgiliu

Astăzi, 26 noiembrie 2003, ora 11,00, la sediul World Trade Center, sala Montreal, va avea loc conferința de presă, urmată de un cocktail, organizată de asociația bancară globală Identrus LLC și Vidaco Systems S.A., care vă invită la prezentarea proiectului „Rom@ania - o șansă istorică".

Identrus reprezintă interesul comun al celor mai importante grupuri bancare din lume avându-i printre fondatori și participanți pe: Citigroup, Abbey National, ABN AMRO, ING Group, Barclays, Bank of America, Bank of Montreal, HSBC Group, Société Générale, Deutsche Bank, HypoVereinsbank, Royal of Canada, Royal Bank of Scotland Group. Identrus a elaborat și a trecut la implementarea unui standard inter-bancar global de securitate. Standardul a fost implementat cel mai recent de către guvernele SUA, Marii Britanii și Australiei și este în curs de introducere în mai multe țări dezvoltate.

Vidaco Systems S.A. a fost fondată de către arădeanul Stan Virgiliu, cu scopul de a crea o societate care să se implice în business-ul cu certificatele de semnătură electronică. Stan Virgiliu are o vastă experiență în comerțul electronic, fiind și fondatorul primei e-piețe globale pentru engrosiștii de telefoane mobile și totodată prima piață de export de servicii B2B din România.

Proiectul „Rom@ania" presupune lansarea noilor cărți electronice de identitate care preiau funcțiile de CI, permis de conducere, semnătura electronică și mai mult, introduc funcția de credit/debit card.

În cadrul conferinței de presă la care participă și dl. David Banks din partea conducerii asociației bancare globale Identrus, va fi prezentat proiectul „Rom@ania", modelul grafic propus al noii cărți de identitate, se va explica de ce emiterea noii cărți de identitate poate să fie gratuită pentru cetățean, care sunt avantajele pentru utilizatori, bănci, administrație și firmele private, ce legătură există între proiect și integrarea României în Uniunea Europeană și de ce acest proiect este considerat „o șansă istorică".

Doru Sinaci

Important!

Cei interesați să contracteze abonamente la „ADEVĂRUL" și locuiesc în zonele I-II-III-V-VII din Micălaca sunt rugați să sune la telefoanele 212.682 sau 368.104. Ziarele sunt distribuite abonaților la domiciliu de firma WINK SERVICES, la primele ore ale dimineții.

Menționăm că un abonament lunar costă 70.000 lei.

Listele pentru ajutoarele de încălzire au fost aprobate

În perioada 27-29 noiembrie a.c., asociațiile de proprietari din municipiu vor fi chemate la primărie pentru a-și ridica listele cu cererile aprobate pentru ajutoarele pentru încălzire. **„Au fost aprobate un număr de 11291 de cereri, 9.086 dintre ele provenind de la apartamente, iar 2.205 de la locuințe încălzite pe gaz. În cazul celor care nu vin să-și ridice listele, ele vor fi trimise prin poștă, la domiciliul persoanelor în cauză"**, a precizat Cezar Jancă, reprezentant al Primăriei Arad.

M. Popescu

Ziua Liceului „Vasile Goldiș"

Liceul teoretic „Vasile Goldiș" Arad, Calea Victoriei nr. 1-3, îi invită în data de 28 noiembrie, începând cu orele 9,00, pe foștii dascăli, elevi, părinți, pe toți cei care se simt legați sufletește de această școală, la „Ziua Liceului" și la sărbătorirea aniversării a zece ani de patronaj spiritual „Vasile Goldiș".

Pentru drumul Arad-Secusigiu nu se găsesc soluții

Despre starea proastă a drumului județean Arad-Secusigiu s-a scris de mai multe ori în paginile ziarului nostru, fără a se lua însă, o măsură concretă. Mașinile de mare tonaj, care aleg această rută pentru a ajunge în județul Timiș, distrug în continuare șoseaua și așa destul de greu încercată în cursul iernii trecute. Asupra acestui fapt s-a sesizat consilierul județean Marius Sălăjan care a ridicat problema în plen, cerând trecerea acestui drum în administrarea Regiei de Drumuri Naționale. Astfel, CJA n-ar trebui să mai suporte reparațiile șoselei, stricată de transportatorii interni și internaționali de marfă.

Din păcate, o astfel de solicitare a mai fost făcută, după cum a precizat Gheorghe Falcă, vicepreședintele CJA, și respinsă. **„În aceeași situație se află și drumul Arad-Curtici, dar și aici răspunsul a fost negativ. Iar să interzicem traficul greu, nu este de competența noastră"**, a mai precizat **Falcă.**

S. Ambruș

Renault „proiectil", la Vladimirescu

Ieri noapte, puțin după ora zero, pe raza comunei Vladimirescu (DN 7) a avut loc un grav accident de circulație. **Silviu Daniel Laza**, de 29 de ani, din Mândruloc, în timp ce conducea un autoturism marca Renault, a pierdut, din neatenție, controlul volanului, acroșând parapetul de protecție din zona trecerii la nivel cu calea ferată. A pătruns, astfel, pe contrasens, intrând în coliziune cu o Dacia 1300, care circula regulamentar din sens opus. Având însă o viteză foarte mare, din autoturismul Dacia a fost proiectat într-un alt Renault, care circula regulamentar în spatele acesteia. În urma impactului, Silviu Daniel Laza a fost accidentat foarte grav.

E. Pantea

De la D. Ș. J. Arad

D. S. J. Arad organizează concurs de proiecte în vederea finanțării structurilor sportive de drept privat, cluburi sportive de drept privat și asociații județene pe ramura de sport, în data de 5.12.2003, ora 10,00, iar termenul limită de depunere a documentației este de 3.12.2003, ora 12,00, la sediul D. S. J. Arad, str. Lucian Blaga nr. 20.

Informații suplimentare la sediul D. S. J. Arad.

Trei ucrainence și doi români au vrut să „fenteze" la frontieră

Trei ucrainience au încercat să treacă zilele acestea prin P.T.F. Turnu cu pașapoarte false. Ele doreau să ajungă în Italia unde urmau să încerce să-și găsească locuri de muncă. Din declarațiile lor a rezultat că au plătit pentru documentele false 1700 de euro. Pentru săvârșirea infracțiunilor de uz de fals și trecere ilegală a frontierei de stat li s-au întocmit dosare penale. La scurt timp, în același punct de trecere a frontierei, a fost depistat un cetățean român care încerca să intre ilegal în țară. El și-a declinat o identitate falsă și a prezentat autorităților pașaportul unui amic. Călin A. a declarat că a cerut pașaportul unui prieten aflat în Spania, pentru a se folosi de el, întrucât avea interdicție de a intra pe teritoriul statului maghiar. Asupra unui alt cetățean român, Florin T., a fost descoperit pașaportul lui Călin. Primul a declarat că știa despre faptul că prietenul său urma să treacă ilegal frontiera și că îi păstra pașaportul până după efectuarea controlului de frontieră. Călin este cercetat pentru săvârșirea infracțiunilor de fals privind identitatea și trecere ilegală a frontierei de stat, iar prietenul pentru complicitate la aceste infracțiuni.

B. O.

Formare continuă la Universitatea „Aurel Vlaicu" din Arad

Departamentul pentru Pregătirea Personalului Didactic (DPPD) din cadrul Universității „Aurel Vlaicu" din Arad a început cursurile de perfecționare periodică din cadrul Programului **„Managerul noii școli românești"**, program care se adresează inspectorilor școlari, directorilor, directorilor adjuncți și aspiranților la funcțiile amintite.

Programul acreditat de Ministerul Educației, Cercetării și Tineretului prin Centrul Național de Formare a Personalului din Învățământul Preuniversitar, cu nr. 44/07.07.2003, a debutat de curând în cadrul UAV, prezenți fiind la deschiderea cursurilor prof. univ. dr. Miron Ionescu - președintele Comisiei de Acreditare a Programelor pentru Manageri Școlari, inspector de specialitate Emil Gheorghe - CNFP, MECT, inspector școlar general Zoea Rotaru - ISJ Arad, insp. șc. adj. Cornelia Bărbieru - ISJ Gorj, insp. șc. gen. adj. Sorin Haiduc - ISJ Arad, prof. Nicolae Pellegrini - director CCD Arad și inspector cu dezvoltarea profesională Aurel Popescu - ISJ Gorj.

Aceștia au ținut scurte alocuțiuni în fața celor două grupe de cursanți - una din județul Arad, cealaltă din județul Gorj - subliniind semnificația și importanța formării unor adevărați manageri școlari pentru învățământul preuniversitar în condițiile unei reforme reale, de substanță, cu deschidere spre tendințele europene din educație. Cursanții au beneficiat apoi de prelegerile - dezbateri susținute de prof. univ. dr. Gheorghe Ionescu - „Managementul resurselor" și „Managementul organizației școlare".

Primul modul al programului, „Management educațional" se va derula până în data de 17.01.2004, conform graficului de desfășurare afișat la secretariatul DPPD din cadrul Rectoratului UAV (Bd. Revoluției 81, tel. 283010/18), urmând ca celelalte două module - „Comunicare și curriculum" respectiv „Tehnici informaționale computerizate" - să se deruleze pe parcursul anului viitor, până în septembrie.

După parcurgerea primului modul, cursantul va beneficia de 30 de credite profesionale transferabile (cumulate de la disciplinele obligatorii, opționale și facultative), credite necesare în condițiile integrării educației din România în spațiul european.

Doritorii de o astfel de perfecționare sunt invitați în continuare să acceadă la programul în discuție înscriindu-se la secretariatul DDPD din cadrul rectoratului UAV, zilnic 8-16.

Alt moment important care s-a petrecut pe linia formării continue a cadrelor didactice a fost vizita de acreditare a programelor „Profersorul și școala viitorului" - program adresat profesorilor de: limba și literatura română, limba și literatura engleză, matematică, fizică, chimie, istorie, psihopedagogie specială, religie ortodoxă, religie penticostală, informatică, industrie chimică alimentară, tehnologie textilă, finanțe-bănci, contabilitate și informatică de gestiune, educație tehnologică - și „Institutorul școlii de mâine" - adresat institutorilor din învățământul preșcolar și primar.

Ambele programe au întrunit exigențele echipei de evaluatori condusă de prof. unic. dr. Cornel Davidescu - prorector al Universității Politehnice din Timișoara, secondat de prof. Merima Petrovici - șef serviciu, programe profesori/institutori din cadrul CNFP - MECT și prof. Dan Ionescu - șef birou, programe profesori/institutori din CNFP - MECT. Cu ocazia primei ședințe a Comisiei de acreditare cele două programe vor fi supuse avizării.

Cu alte cuvinte, institutorii și profesorii de specialitățile amintite vor putea foarte curând accesa aceste programe de perfecționare periodică în cadrul DPPD din Universitatea „Aurel Vlaicu".

Conf. dr. Dorin Herlo
Director DPPD din UAV

MIERCURI, 26 NOIEMBRIE 2003

TVR 1

7,00 Jurnalul de dimineață
7,30 Bună dimineața, România!
9,20 Dragon Ball Z - d.a.
9,45 Teleshopping
10,00 Dincolo de hartă - rel.
11,00 TVR în direct - rel.
11,30 Agenția de plasare - rel.
12,00 Poveste fără sfârșit - rel.
13,00 Destine secrete - s., rel.
14,00 Jurnalul de prânz
14,30 Oameni ca noi
15,00 Convieţuiri
16,30 Controversele istoriei
17,00 TVR în direct
17,30 Sânge de țigan - s. (AP)
18,30 Agenția de plasare
19,00 Jurnal. Meteo. Sport
20,00 Napoleon - dramă, coprod., 2002, p. a III-a
22,00 Mașina de tocat
23,00 Jurnalul de noapte
23,30 Nocturne
0,30 Dezvăluiri - dramă, SUA, 1994, cu James Wilder
2,10 Jurnal - rel.

TVR 2

8,00 Telejurnal
8,30 Miracole - s., rel.
9,30 Rauzan - s., rel.
10,15 Tonomatul DP2
12,15 Puls 2003 - rel.
13,00 Știri
13,15 Magazinul studiourilor teritoriale
14,00 Desene animate
15,00 Ușa turnantă
16,00 Conferința de presă
17,05 Viața la țară
17,30 Panoramic sud-vest (emisiune în limba maghiară)
18,00 Sănătatea ta
18,15 Zona IT
18,30 Știri regionale
18,50 La limită
19,00 Miracole - s.
20,00 Telejurnal
20,30 Acces la succes
21,00 Rauzan - s.
22,00 Aventurile locotenentului Sharpe - aventuri, Marea Britanie, 1993
0,00 Eurofotbal
1,00 Telejurnal
1,30 Valea Oltului - rel.
2,20 Aventurile locotenentului Sharpe - f. rel.
4,05 Eurofotbal - rel.
5,00 Documentar - rel.

PRO TV

7,00 Știrile Pro TV - Ziarul dimineții tale * Omul care aduce cartea * Ce se întâmplă doctore?
9,00 Tânăr și neliniștit - s., rel. (AP)
10,30 Fața necunoscută a Terrei - doc.
11,45 Învățați engleza cu Victor - rel.
12,00 Maddie și David - s.
13,00 Știrile Pro TV
13,30 Lumile lui H.G. Wells - SF, SUA, 2001, p. a II-a
16,00 Tânăr și neliniștit - s. (AP)
17,00 Știrile Pro TV
17,45 Teo - (AP)
19,00 Știrile Pro TV
19,45 În vizorul mafiei - acțiune, SUA, cu Antonio Sabato Jr.
21,45 Fotbal: Lazio - Beșiktaș - live
23,45 Știrile Pro TV
0,15 Rezumat UCL
1,15 Forța întunecată - s. (12)
2,15 Știrile Pro TV
3,00 Capcana morții - comedie neagră, SUA, 1982, cu Michael Caine, Christopher Reeve

TV ACASĂ

6,30 Povești adevărate - rel.
7,00 Valentina, grăsuța mea frumoasă - s., rel.
8,00 Totul despre Camila - s., rel.
9,15 Rețeta de acasă - rel.
9,30 Învață spaniola cu Victor - rel.
10,00 Căsătorie de probă - rel.
10,15 De 3 x femeie - rel.
11,00 5' shopping - rel.
11,10 Amor real - s., rel.
12,30 Iubire fără de păcat - s. (AP)
13,30 Între iubire și ură - s. (AP)
14,30 Dragoste și putere - s.
15,00 Clona - s., rel.
16,30 Totul despre Camila - s.
17,25 Vremea de acasă, horoscop
17,30 Povești adevărate
17,55 Rețeta de acasă
18,05 Amazoana - s.
19,00 Valentina, grăsuța mea frumoasă - s.
21,00 De 3 x femeie - (AP)
21,45 Căsătorie de probă
22,00 Amor real - s. (AP)
22,55 5' shopping
23,10 Cucerirea - s. (AP)
0,45 Clona - s. (AP)
1,30 Povești adevărate - rel.

HBO

8,00 O femeie deosebită - dramă, 1987
9,55 Hav Plenty - comedie, 1998
11,25 „Vizitatorii" în America - comedie, Franța, 2001
12,55 Pârtia de snowboard - comedie, 2001 (12)
14,30 Digimon - animație, Japonia, 2000
16,00 Fantoma - comedie, Australia, 2001
17,40 Toc înalt și minte brici - acțiune, Anglia, 2001
19,10 Metropolis - animație, Japonia, 2001
21,00 Inamicul e aproape - război, 2001 (16)
23,10 Povestea lui Hungh Hefner - biografic, 1999
0,40 Bones - horror, 2001 (16)

PRIMA TV

7,00 Ambianța - rel.
8,00 Video Star - Bună dimineața. Cu: Nicu și Nicky
9,30 Star Factory - rel.
10,00 Sunset Beach - s., rel.
11,15 Luna sălbatică - s.
12,30 Prietene și rivale - s. (AP)
14,00 Minute de milioane
16,00 În familie - s. (AP)
17,00 Roseanne - s. (AP)
17,30 Trăsniți în NATO - rel.
18,00 Focus
19,00 Sunset Beach - s. (AP)
20,00 Cronica cârcotașilor
22,00 Focus plus
22,30 Tilică, steluță de cinema - s.
23,00 Badea și Oreste - show
0,00 Largo Winch - s.

ANTENA 1-TV ARAD

7,00 Observator
8,00 Știri Arad - rel.
8,25 Publicitate
8,30 Reportajul săptămânii - rel.
8,45 Divertisment
9,00 Soledad - s.
10,00 Isabella - s.
11,00 Casa de piatră - rel.
11,30 Vreau și eu - rel.
12,00 Zile din viața noastră - s.
13,00 Observator
13,15 Tonul câștigător (emisiune interactivă)
14,15 Din dragoste - rel.
16,15 Emisiune în lb. germană
16,30 Știri Arad
16,55 Publicitate
17,00 Observator
17,30 Madam (emisiune de divertisment cu Monica Anghel)
19,00 Observator * Sport * Meteo
19,56 Publicitate
20,00 Ciao Darwin (AP)
22,00 Marius Tucă show
23,00 Observator
23,15 Știri TV Arad
23,30 Gheorghe (talk show cu Andrei Gheorghe) (16)0,30 Observator - rel.
1,30 Soledad - s., rel.
2,15 Isabella - s., rel.

TV RCS

9,00 Desene animate
9,30 Știri RCS 1 - rel.
10,15 Tradiții și folclor
10,30 Farmacia de serviciu - s.
11,15 Preciosa - s., rel.
12,00 Atitudini - rel.
13,00 Convieţuiri - rel.
13,30 Știrile RCS 2 - rel.
14,10 Videoclipuri
14,30 Preciosa - s.
15,15 Videoclipuri
15,30 În căutarea dreptății - f. (AP)
17,00 Muzică populară
17,30 Știrile RCS 1
18,10 Videoclip
18,15 Catastrofa zborului Angel - f. (AP)
19,45 Playabout - s.
20,00 O oră cu D. Dascălu - informativ
21,00 La Nord de paralela 60 - s.
21,45 Videoclipuri
22,00 Știrile RCS 2
22,40 Surorile - f. (16)
24,00 Închiderea programului

B1 TV

7,30 Știri
8,00 La limită - rel.
8,30 Gala - rel.
10,00 Fan X
10,45 Calendar ecumenic
11,00 Top joc TV
12,00 Beverly Hills, 90210 - s., rel.
13,00 Nașul - rel.
15,30 Documentar
16,30 Ne privește
17,45 Max It
17,55 Info economic
18,00 Știri
18,45 Beverly Hills, 90210 - s.
19,45 Max It
19,55 Info economic
20,00 Ediția de seară
20,30 Gala cu M. Rădulescu
22,00 Nașul
23,45 Ne privește - rel.
1,00 Știri - rel.

TV SPORT

9,00 Telesport; 9,30 Hat-trick - rel.; 11,00 Primera Division - rel.; 13,00 Fotbal american NFL - rel.; 15,00 Premier League - rel.; 17,00 Cronica microbiștilor; 18,30 Telesport; 19,00 Lumea sportului; 19,30 Hochei NHL (înregistrare); 21,30 Observatorul sportiv; 22,00 Telesport; 22,30 Fotbal Ligue I Franța (înregistrare); 0,00 Telesport.

NAȚIONAL TV

7,00 Trimineața
10,00 Inimi furate - s., rel.
11,00 Clipa de clip
12,00 Cine plătește? - rel.
13,00 Știri
13,15 Omul cu două fețe - f. rel.
15,00 Detectivi în paradis - s.
16,00 Horoscopul de mâine
16,30 Inimi furate - s. (AP)
17,30 Ora de comedie
18,45 Sport
19,00 Știri
19,30 Înfruntarea
20,00 Câștigă-ți filmul!
23,30 Știri
0,00 Ora de comedie - rel.
1,00 Nopți albe (SMS, Chat) - live

REALITATEA

7,00 Jurnal
7,15 Trezirea la realitate
10,00 English News
10,15 Economia
11,00 Jurnal
11,45 Reportaje
12,15 În centrul atenției
13,15 Bătălia pentru România
16,00 Jurnal
16,45 Reportaje
17,00 Știri
17,15 Audiența în direct
18,30 Reportaje
19,05 Sport Mania
19,30 În centrul atenției
20,15 Auto Mondial
21,00 Jurnal
21,45 Bătălia pentru România
0,00 Știri

Redacția Adevărul nu își asumă răspunderea pentru modificările ulterioare intervenite în programele TV

Democrații arădeni se pregătesc de alegeri locale

Gheorghe Falcă, vicepreședinte al PD Arad, a prezentat în cadrul conferinței de presă de ieri stadiul în care se află organizația județeană în pregătirea pentru alegerile locale de anul viitor. Conform celor declarate de către liderul democrat, 58 de filiale din județul Arad și-au prezentat candidații pentru funcția de primar. Până la 30 ianuarie vor fi desemnați toți candidații PD, în toate cele 75 de localități ale județului, care vor candida la primăriile din județ.

Privitor la candidatul pentru Primăria Arad, Gheorghe Falcă consideră că Alianța PNL-PD ar trebui să aibă un candidat unic, dar acest lucru se va discuta în cadrul ședințelor comune ale celor două formațiuni politice.

Întrebat de către ziarul „Adevărul", cine va fi candidatul PD pentru Primăria Arad, Gheorghe Falcă a precizat că acesta va fi nominalizat în urma unui sondaj de opinie al PD Arad după care va fi aprobat de către Biroul Permanent Municipal. Vicepreședintele democrat a mai spus că, dacă va fi candidatul PD la funcția de primar al Aradului, va pune condiții: **să fiu un candidat al cetățenilor, să nu mi se ceară favoruri sau să numesc directori oameni politici din interiorul partidului, lista de consilieri să și-o asume Biroul Municipal**.

În altă ordine de idei, Falcă a precizat că declarațiile lui Dorel Popa, președinte al PSD Arad, din cadrul conferinței de presă de ieri, precum că organizația PD Beliu a trecut în corpore la partidul de guvernământ nu sunt adevărate. **„Poate au trecut câțiva la PSD, dar acest lucru nu înseamnă că noi nu mai avem organizație la Beliu. Există deja un comitet interimar, iar împreună cu ceilalți membri vom reorganiza filiala".**

Daniel Albu

Cu prilejul manifestărilor dedicate Zilei Naționale a României

PSD solicită primarilor din județ să lase coloratura politică deoparte

Dorel Popa, Coloman Edeleni și Rodica Borza au susținut ieri o conferință de presă pentru a expune ultimele activități ale filialei și, mai ales, pentru a prezenta programul zilelor de 30 noiembrie și 1 decembrie.

Cetatea Aradului - o prioritate a Președinției României

Dorel Popa, președintele PSD Arad, a prezentat câteva dintre obiectivele care vor fi vizitate de președintele Ion Iliescu, în 30 noiembrie, spunând că nu poate să le spună pe toate deoarece SPP (Serviciul de Pază și Protecție) nu a permis încă acest lucru. **„Președintele Iliescu va depune coroane de flori la cimitirul Eternitatea, acolo unde sunt îngropați câțiva dintre corifeii Unirii, va merge la Combinatul Agroindustrial Curtici și la Astra Vagoane Călători, va primi titlul de Doctor Honoris Causa al celor două universități arădene, „Aurel Vlaicu" și „Vasile Goldiș". În principal, Președinția României ne-a cerut să prezentăm documentele legate de două probleme: trecerea Cetății Aradului în circuitul civil și aducerea osemintelor lui Ioan Slavici de la Panciu la Șiria"** a spus primarul Dorel Popa. Referitor la Cetatea Aradului, liderul PSD a declarat că există oferte ale unui italian, care dorește să investească în această zonă, astfel încât pe viitor aceasta să devină un important centru turistic.

Toți primarii din județ sunt invitați în municipiu

Cu privire la manifestările dedicate Zilei Naționale a României, Edeleni Coloman a prezentat tot ceea ce se pregătește, dar cu privire la acestea ziarul nostru v-a informat în numărul de ieri și cu siguranță că o va mai face și în zilele următoare. Totuși, de remarcat ar fi faptul că primarul Dorel Popa, în numele Primăriei Arad, care este organizatorul manifestărilor, a invitat toți primarii din județ - indiferent de coloratura politică - să participe, la final oferindu-le acestora un dineu la Teatrul de Stat Arad. **„Chiar le solicităm să renunțe, pentru o zi, la coloraturile politice"** a spus Dorel Popa. Centrul Aradului urmează să fie închis între Palatul Administrativ și Teatrul de Stat, comercianții (cărora nu li se va solicita nici un fel de taxă) urmând să împânzească trotuarele cu diferite produse.

A. Olteanu

Urechiști!

(Urmare din pagina 1)

Despre actuala clasă politică românească se poate spune cu certitudine că este departe de ceea ce se cheamă profesionalism. Cu extrem de rare excepții, politicienii români sunt urechiști. Dacă România merge prost, asta se datorează și faptului că managementul politic este pe mâna urechiștilor. La toate nivelele. Nu poți face o meserie ca lumea - geniile fac excepție, dar nu se întâlnesc pe toate drumurile -, dacă nu ești pregătit pentru acea meserie. Comuniștii, pe vremuri, își școlau cadrele în diverse școli de partid. Pe primari îi școlau în școli în care se preda administrație, pe activiștii de partid, chiar dacă îi luau de la coada vacii, îi învățau regulile de bază ale politicii, fie ea comunistă, dar îi învățau. Se cheamă că aveau ceva școală în domeniu.

Mai nou, actualii politicieni au inventat așa-zisele **„școli de vară"**, unde tinerii politicieni, pe lângă multele activități distractive, mai ascultă și niște prelegeri pe care le prezintă mari „specialiști" în ale politicii precum Hrebenciuc, Agathon, Miron Mitrea și alții asemenea lor, care numai politologi nu sunt. Altfel spus, școlile de vară sunt paleative, iar nu soluții serioase pentru școlirea politică a tinerei generații. De fapt, cine să școlească tânăra generație în politică? Bătrânii politicieni care, în cel mai bun caz, au făcut o școală politică comunistă? Aceștia mai întâi trebuie să se dezvețe ei înșiși de școala politică comunistă și să reînvețe regulile de bază ale politicii, eliberată de mentalitatea gândirii comuniste.

Pentru că se observă de la distanță cum gândirea comunistă guvernează și astăzi, după 14 ani de tranziție, relațiile și gândirea politică în România. Democrația în partid este o iluzie, promovările se fac încă pe bază de pile, bani și interese, disciplina și regula o face cel mai mare în funcție, și nu cel care are argumente, iar rezultatele sunt cele pe care le știm. Mai deunăzi, președintele Ion Iliescu, fiind în Franța în vizită, a fost avertizat că turismul românesc nu este reprezentat sub nici o formă în hexagon. Și nici n-are cum să fie reprezentat cu un ambasador adormit și ramolit precum Oliviu Gherman. Precum în Franța, așa și în alte țări, Ambasadele românești sunt sinecure pentru tot felul de eșuați politic, pentru rinoceri și mastodonți pensionați și impotenți. De unde performanțe?

Lipsa de performanță este generată de lipsa de profesionalism. Încerc să-i înțeleg pe actualii politicieni de strânsură că i-a prins politica nepregătiți. Nu-i înțeleg de ce nu încearcă să recupereze măcar prin practică autodidactică. Pentru că, chiar analfabeți nu sunt, știu măcar să buchisească o carte, iar cărți din domeniul politicii, slavă Domnului, s-au tipărit destule după revoluție. Suficiența, generată și de funcții înalte, este însă atât de mare, încât îi împiedică să deschisă o carte din specialitatea în care ei lucrează - și de unde se înfruptă copios - și să învețe măcar alfabetul politicii.

Nu exagerez deloc atunci când spun că cei mai mulți politicieni români sunt analfabeți politic. Îi cunosc pe destui dintre ei, am avut de-a face cu ei, i-am cântărit, i-am urmărit manifestându-se și concluzia e tristă: nu au nici o tangență cu politica. Și în plan local, cu puține excepții care se pot număra pe degetele de la o mână - și nici nu le epuizez pe toate -, politicienii arădeni sunt departe de pretențiile meseriei pe care o practică. Rezultatele sunt cel mai bun argument în sprijinul acestei aserțiuni. Urechiștii noștri sunt departe de ceea ce se cheamă profesionalism.

Neconfirmarea lui Pavel Sîrbu ca președinte - o problemă la limita statutului PSD

Cazul în care este implicat fostul președinte al organizației municipale a PSD Arad, Pavel Sîrbu, în legătură cu infirmarea alegerii sale ca președinte al unei organizații de cartier a partidului de guvernământ, este cunoscut de cititorii noștri. Totuși, pentru cei care nu știu, vă spunem că Pavel Sîrbu a fost ales președinte al unei organizații de cartier și, la doar o zi după algerea sa, Biroul Municipal al PSD Arad a infirmat „scrutinul", pe motiv că statutul n-a fost respectat, Pavel Sîrbu neavând voie să-și depună candidatura deoarece a fost pedepsit cu o sancțiune care nu i-a fost retrasă.

Ieri, întrebându-l pe președintele organizației municipale a PSD Arad, Coloman Edeleni, ce se întâmplă în continuare cu respectiva organizație, am primit următorul răspuns: **„În cazul acesteia, Biroul Municipal a numit o conducere interimară, formată din cinci persoane, acestea urmând să organizeze alegeri în viitorul apropiat"**. Referitor la „capetele de acuzare" pentru care lui Pavel Sîrbu i-a fost retrasă președinția, liderul organizației municipale a PSD a spus: **„Domnul, Pavel Sîrbu, dacă ar fi dorit să poată candida ar fi trebuit să facă o cerere, înainte, prin care să solicite să-i fie ridicată sancțiunea. Altfel, nu cred că este normal. Cel puțin așa cred eu și au crezut și colegii mei din Biroul Municipal.**

Pavel Sârbu crede că are dreptate

***

În statutul PSD este precizat faptul că ridicarea unei sancțiuni este de competența organului de conducere care a hotărât aplicarea acesteia, după împlinirea unui termen **de cel puțin șase luni**. Într-adevăr, și Pavel Sîrbu - cel care susține că n-a fost statutară decizia Biroului Municipal - are dreptatea sa, deoarece nu se precizează nicăieri în statut că un membru care a fost sancționat (nu ne referim la sancțiunea de excludere din partid) nu poate candida pentru vreo funcție.

Este foarte clar însă, având în vedere prevederile statutare, că în cazul lui Pavel Sîrbu pesediștii au arătat foarte clar că „echipa" care conduce partidul nu-l mai dorește pe fostul președinte al organizației municipale.

A. Olteanu

Nu ne place să ne băgăm în ochii oamenilor, precum alții ...

(Urmare din pagina 1)

– Până acolo mai este un pic. Și un hop, respectiv alegerile locale din 6 iunie, viitor. Cum le așteptați, cine vă sunt candidații?

– Le așteptăm cu încredere. Cât privește alcătuirea listelor lucrăm acum la ele, liste pe care începând cu luna viitoare le vom face publice.

– S-a reținut. Altceva: cu cine veți ieși la atac pentru Primăria Aradului d-le Feieș?

– Cu cineva din interiorul partidului, dar, sper că mă înțelegeți dacă nu vă spun încă numele.

– Iarăși nu vă mai întreb dacă acesta va ajunge în turul doi pentru câștigarea Primăriei pentru că...

– .... Pentru că va ajunge! Cel puțin noi așa credem!

– N-avem nimic împotrivă deși toți cei cinci lideri de partide cu care am stat de vorbă sunt convinși că reprezentantul lor va ajunge sigur în turul doi. Aceasta înseamnă 5 participanți în turul doi! Ceea ce, să recunoaștem, este imposibil!

– Nu vă contrazic, dar eu atât vă spun: că reprezentantul nostru va ajunge în runda finală a alegerilor!

– Așa să fie, dar așa de curiozitate cu cine credeți că se va bate omul dvs. în turul doi?

– Cu actualul primar, Dorel Popa. De ce zâmbiți?

– Zâmbesc pentru că - iarăși o coincidență - toate partidele, deși îl fac în fel și chip pe primarul Dorel Popa, acuzându-l de câte în lună și în stele - totuși, în turul doi toate îl „văd" neapărat pe același Dorel Popa! După dvs. PNL-ul și PD-ul ce șanse au la Primărie?

– Reduse. Păi nu vedeți cum se mănâncă între ei? Firește, nu pe față, dar această mâncătorime se simte de la o poștă...

– Apropo, de ce credeți că dl. Dorel Popa va ajunge în turul doi?

– Pentru că orice s-ar zice dincolo de unele minusuri, el a făcut și lucruri notabile pentru Arad. În plus, fiind la Putere, el beneficiază și de o mediatizare susținută...

– Care însă nu prea este în favoarea sa. Dar o să vedeți ce înseamnă să fii mediatizat când veți fi la Putere. Dacă veți fi...

– Eu zic că vom fi!

– Mă rog. Și dacă se va întâmpla așa cu cine vă veți alia la conducere? Cu PSD-ul?

– În nici un caz, probabil cu PNL-ul și cu PD-ul. Dl. președinte Corneliu Vadim Tudor a spus foarte răspicat: îi voi primi în alianță cu noi, dacă va fi necesar.

– Aoleu! Îl vedeți pe Corneliu Vadim Tudor stând la aceeași masă, la taclale cu Băsescu? Sau invers? Or pe Theodor Stolojan mergând de braț cu președintele PRM la o conferință de presă?

– De ce nu, în politică s-au văzut lucruri și mai și! Din păcate sau din fericire aceasta este situația la ora actuală la noi. Cel care va câștiga alegerile este cert că nu va putea guverna singur și atunci pentru a-și putea menține și valorifica puterea obținută va fi nevoit să se alieze cu cineva. Or, cu cine s-ar putea alia PRM-ul după ce va câștiga alegerile? Cu PSD-ul pe care l-a doborât și pe care populația nu-l mai vrea? În nici un caz, singura soluție rămânând guvernarea împreună cu PNL și PD.

– Dar nu credeți că mai trebuie să vrea și ele?

– Eu cred că or să vrea pentru că, repet, place sau nu place, altă ieșire nu există. Dar mai discutăm după alegeri...

– După câte înțeleg dușmanul numărul 1 al PRM-ului nu este PNL-ul și PD-ul, ci PSD-ul.

– Întotdeauna dușmanul numărul 1 al partidelor din Opoziție a fost Puterea. De ce la noi ar fi altfel? Și atunci cine și ce rămâne? Nu alianța cu PNL-ul și PD-ul?

– Văd că mergeți sigur pe formula aceasta, deși la nivel central nu se „simte" nimic. Poate ne înșelăm noi. În fine, până la primul „prag" - până la alegerile locale a mai rămas puțin și atunci vom ști cum stăm. Sau mai exact cum stați. Apropo, la alegerile din 2000 din județul Arad, pe ce loc s-a clasat PRM-ul?

– La alegerile parlamentare pe locul întâi, iar la cele locale pe locul opt.

– Cam mare diferența între un loc și celălalt...

– Este, dar de atunci organizația noastră a crescut substanțial, ea numărând astăzi 7.000 de membri din care circa 1.000 numai în Arad. Și nu este vorba doar de o creștere aritmetică ci, în primul rând, de una calitativă, majoritatea celor primiți în ultimul an fiind oameni de o mare probitate profesională și morală.

– Mulți acuză PRM-ul că doar vorbește fără a veni cu soluții, fără a avea programe economice viabile, sănătoase.

– Este greșit, noi avem asemenea programe, dar - cum ziceam - Puterea ne-a barat și ne barează tot timpul accesul la mass-media. Și atunci cum să le faci cunoscute?!

– O ultimă întrebare: din câte am auzit se pare că sunteți de acord cu amplasarea la Arad a Monumentului celor 13 generali de la 1848. Este adevărat?

– Inițial, în spiritul pe care partidul nostru îl promovează am venit cu următoarea propunere: ca după trecerea Cetății Aradului în subordinea administrației locale aceasta să fie transformată într-un muzeu al revoluțiilor de la 1848, un muzeu în care să-și găsească locul și evenimentele din Ungaria anului 1848-1849, fie sub forma monumentului pomenit, fie altfel. Cum se știe, însă, conducerea UDMR nu acceptă nimic altceva, ea ținând-o doar pe a ei, ceea ce eu cred că nu este bine. În fond, toleranța nu trebuie să vină doar dintr-o singură parte, pentru că atunci când se întâmplă așa ceva ea nu mai înseamnă și nu mai este toleranță, ci este slăbiciune!

Lansare de carte la Casa Americii Latine din București

În prezența premierului Adrian Năstase și a rectorului Universității de Vest „Vasile Goldiș" Arad prof. univ. dr. Aurel Ardelean

Marele jurist Brazilian Francisc Rezek - judecător la Curtea Internațională de Justiție de la Haga - și-a lansat luni la Casa Americii Latine din București volumul „Drept Internațional Public", volum apărut sub egida editurii „University Press" Vasile Goldiș Arad.

Lansarea volumului s-a bucurat de prezența primului ministru Adrian Năstase, a ambasadorului Braziliei la București Jeronimo Moscardo de Sousa precum și a unei delegații a Universității Vasile Goldiș condusă de rectorul Aurel Ardelean.

În alocuțiunile rostite cu acest prilej - atât premierul Adrian Năstase cât și rectorul Aurel Ardelean - au subliniat valoarea științifică de excepție a volumului, care într-o viziune modernă oferă posibilitatea formării unei concepții unitare și coerente despre marile procese care au conferit caracteristici distincte instituțiilor internaționale coordonate de Dreptul Internațional Public.

La rândul său ambasadorul Braziliei la București Jeronimo Moscardo de Sousa a remarcat și fructuoasa colaborare între Universitatea de Vest „Vasile Goldiș" și mediul academic Brazilian - ilustrată și prin apariția la editura universității arădene a volumului lansat la Casa Americii Latine și aparținând reputatului jurist brazilian Francisco Rezek cel care în 1997 a fost ales de Consiliul de Securitate al ONU judecător la Curtea Internațională de Justiție cu sediul la Haga.

Biroul de presă al Universității de Vest „Vasile Goldiș"

În județul Arad se pun bazele dezvoltării agriculturii ecologice

Centrul Județean de Consultanță Agricolă (C. J. C. A.) Arad în colaborare cu Federația Națională de Agricultură Ecologică (FNAE) finalizează în această perioadă programul de promovare și dezvoltare a agriculturii ecologice la nivel de județ. Coordonatorul programului pentru județul Arad este dl. Conferențiar dr. ing. Avram Fițiu, secretar general al FNAE.

În perioada 28-29 noiembrie a.c. CJCA Arad, în colaborare cu FNAE, va organiza pataru module speciale de instruire privind problematica agriculturii ecologice prin cursuri intensive de inițiere destinate meseriilor de agricultor, crescător de animale, legumicultor și viticultor. Vor beneficia de această instruire un număr de 150 de producători agricoli care practică sau care doresc să practice un astfel de tip de producție agricolă.

La sfârșitul cursului de instruire, va avea loc constituirea filialei Arad a Federației Naționale de Agricultură Ecologică. Nucleul de bază în constituirea filialei vor fi absolvenții cursurilor, alături de cei care practică acest tip de agricultură, având astfel garanția constituirii unei asociații profesionale viabile care să asigure și să fie garantul promovării și dezvoltării în continuare a acestui tip de practică agricolă.

Programul cursurilor de inițiere în agricultură ecologică:

Vineri 28.11.a.c. Orele 10,00 „Curs inițiere în viticultura ecologică", loc de desfășurare Stațiunea Cercetare, Dezvoltare pentru Viticultură Miniș

Orele 16,00 „Curs inițiere în legumicultura ecologică", loc de desfășurare Liceul Teoretic din Curtici

Sâmbătă 29.11.a.c. Orele 10,00 „Curs inițiere în creștere ecologică a animalelor" comasat cu „Cursul de inițiere în agricultură ecologică cultura mare", loc de desfășurare Sala Festivă a Direcției pentru Agricultură și Dezvoltare Rurală (Direcția Agricolă) Str. Clocșa nr. 4-6 Arad.

Orele 15,00 Adunarea Generală de constituire a filialei Arad a F.N.A.E., loc de desfășurare Sala Festivă a Direcției Agricole Arad.

Ing. Leonard Zoriti
Șef serviciu consultanță CJCA Arad

Paradoxul egalitarist

Accente

Președintele Ion Iliescu place mulțimii, „maselor populare", pentru că gândește asemenea acestora. Alaltăseară, la Marius Tucă - show, președintele Iliescu a reluat, stârnit de moderatorul amintitei emisiuni, problema impozitării unice. Dacă până acum aveam impresia că Ion Iliescu a respins propunerea lui Adrian Năstase pe motive de populism - mai exact de teama unor reacții ale „maselor" care să aducă prejudicii PSD -, acum ne-am cnvins că președintele Iliescu însuși gândește în acești termeni. Anume, că este înjust socialmente ca și miliardarul și cel cu salariul minim pe economie să fie supuși unei cote unice de impozitare, de 23 la sută bunăoară. „Nu-i corect", o ține președintele României, sus și tare. „De ce să plătească la fel?!". Ce nu înțelege domnul președinte este că nu plătesc la fel. Una este să impozitezi patru milioane cu 23 la sută și alta e să impozitezi 40 sau 400 de milioane cu 23 la sută. „Multimilionarul" va plăti de 10 sau de 100 de ori mai mult impozit decât cel cu patru milioane. De că se nu fie corect? De ce să-l impozităm, adică să-l stoarcem și mai rău pe cel care are un venit mai mare? Ca să fim iar toți egali sau aproape egali?!

Ce a încercat Tucă, și n-a reușit, să-l convingă pe Ion Iliescu este că patronul sau salariatul cu venit mai mare trebuie să rămână cu resurse care se reîntorc către concetățenii lor. La modul direct prin cheltuieli mai mari, prin consum, iar crescând consumul crește producția bunurilor de consum. În al doilea rând, patronul care nu este jumulit de tot de penele sale, investește și dă de lucru concetățenilor săi cu venituri modeste sau, la un moment dat, chiar celor fără nici un venit, șomerilor.

Accente

Sunt chestiuni simple pe care președintele refuză să le accepte. Îl reține „corsetul" mentalității egalitariste care-l va urmări, ca o stafie, până în ultima clipă a vieții. Președintele refuză să accepte că lăsând bani cinstiți investitorilor aceștia își vor clădi averea pe banii cinstiți și nu pe bani negri ori gri, scoși din economia subterană. Refuză apoi să înțeleagă faptul că patroni cu stare înseamnă și salariați mai mulți - și poate România n-ar mai fi țara în care două milioane de români primesc subvenție pentru încălzire. De la cine vin acești bani? De la patroni, de la cele doar patru milioane și jumătate de salariați. Cu celelalte „n" tipuri de ajutoare sociale e la fel.

Paradoxal, gândind și acționând de această manieră Ion Iliescu și, prin recul, PSD nu ajută oamenii cu nevoi. Dimpotrivă, în loc să le faciliteze accesul spre noi și noi locuri de muncă, îi îmbie cu alte și alte forme de ajutoare, de asistență socială, stimulând conservarea unui nivel de trai foarte, foarte scăzut.

Tristan Mihuța

Consfătuire interjudețeană de lucru pe probleme SAPARD

Recent, a avut loc la Reșița în sala Consiliului Județean Caraș-Severin, instruirea la nivelul regiuni V Vest privind pregătirea și mediatizarea măsurii 3.2: „Constituirea grupurilor de producători" din cadrul programului SAPARD. Scopul acestei măsuri este de a crește veniturile producătorilor agricoli prin comercializarea (valorificarea) în comun a producțiilor obținute de către membrii grupurilor de producători constituți în mediul rural, în acest scop.

Obiectivele acestei măsuri (conform Reglementării Comisiei Europene nr. 2759/1999) sunt: sprijin pentru încurajarea înființării, dezvoltării și facilitării operațiunilor administrative pentru grupurile de producători; stimularea tinerilor fermieri (sub 40 de ani) care se implică în înființarea acestor grupuri de producători; creșterea calității produselor agricole ca urmare a aplicării tehnologiilor moderne promovate de necesitățile concurențiale a fiecărui grup de producător.

Scopul, obiectivele, condițiile de eligibilitate pentru accesarea fondurilor prevăzute la această măsură au fost prezentate de dl. ing. Dinu Pop din cadrul Direcției Generale de Dezvoltare Rurală a M.A.P.A.M.

Din județul Arad au participat la această consfătuire directorul executiv al D.A.D.R. Arad, dr. ing. Comeliu Henegar cu întreg personalul serviciului de dezvoltare rurală din cadrul direcției implicat în derularea programului SAPARD, alături de drd. ing. Alda Adam, directorul C.J.C.A. Arad și șefii de servicii din cadrul centrului.

„Ca urmare a aplicării acestei măsuri vor putea fi constituite un număr de 330 de astfel de grupuri de producători în întreaga paletă a activităților agricole care vor fi sprijinite pe o perioadă de 5 ani cu fonduri nerambursabile ale Comunității Europene, absolut necesare pentru înființarea, funcționarea și dezvoltarea acestor forme asociative", ne informează dl. drd. ing. Alda Adam, director C.J.C.A. Arad.

Doru Sinaci

Ieri, la CLM Arad

Ședință extraordinară... pentru împărțirea banilor de 1 Decembrie

(Urmare din pagina 1)

Astfel, CLM Arad a reținut din cele 780 de milioane de lei suma de 370 de milioane pentru următoarele acțiuni: ● curățirea plăcilor de pe casele memoriale - 10 milioane de lei ● pregătirea mormintelor corifeilor Marii Uniri - 10 milioane de lei ● realizarea de insigne și medalii - 80 de milioane de lei ● contribuție la simpozionul dedicat Marii Uniri - 80 de milioane de lei ● confecționat coroane - 30 de milioane de lei ● focuri de artificii - 40 de milioane de lei ● baloane, confetii, steguleț - 80 de milioane de lei ● parada militară - 40 de milioane de lei.

UDMR și... fanfara de la Timișoara

După ce a lecturat pe ce anume se vor cheltui banii, consilierul UDMR **Ioan Darida** a spus: **„Fondurile primite sunt foarte bine venite, însă trebuie să constat că e prima dată când un Guvern își aduce aminte și de noi. Dar nu asta vreau să zic acum. Doresc să mi se explice și mie cum vine treaba să plătim parada militară?!"**

Primarul **Dorel Popa** i-a explicat că Gamizoana Arad nu mai are fanfară militară, așa că banii respectivi sunt pentru aducerea fanfarei militare de la... (ați ghicit) Timișoara! **Ioan Darida** tot nu s-a lăsat, mărturisind că este năucit că în tot Aradul nu se găsește o fanfară. **„Se găsește, dar superiorii militari ai comandantului Garnizoanei Arad n-au acceptat sprijinul fanfarei civile!"** - a lămurit cum stau lucrurile **Dorel Popa**.

În cele din urmă s-a decis ca fanfara militară de pe Bega să nu primească 40 de milioane de lei, ci doar 30 de milioane de lei, diferența de 10 milioane de lei fiind alocată pentru acțiunile organizate de 1 Decembrie de către Liga Pensionarilor din Arad. Capitolul amendamente - rectificare bugetară a mai cuprins și propunerea țărăniștului **Ciprian Zolotar** care a solicitat 15 milioane de lei pentru transportul boxerilor de la Box Club Arad la Campionatul Național.

Pavel Neamțiu, directorul Direcției Economice a Primăriei Arad, a precizat că scutirea se ridică la 350 de milioane de lei și se acordă pentru anul 2004.

Primarul **Dorel Popa** a răspuns care se ridică scutirile și nici perioada pentru care se dau acestea.

Foto: Ștefan Matyaș

Acestea fiind votate, consilierii au aprobat în unanimitate rectificarea bugetară, care mai cuprinde alocarea sumei de 360 de milioane de lei pentru Casa de Cultură a municipiului și a sumei de 50 de milioane de lei pentru Filarmonica de Stat Arad, bani cu care se vor organiza spectacolele dedicate Marii Uniri.

Reciprocitate

Punctul doi al ordinii de zi a suscitat unele mici controverse, mai ales în momentul în care consilierul **Gavril Popescu** (PNL) a spus că, în afară de Arterm, care este o societate subordonată CLM Arad, celelalte firme din proiectul de hotărâre n-ar trebui să fie scutite de la plata impozitului pe clădiri pentru construcții speciale.

La rândul său, **Marcel Chișcan** (Uniunea pentru Reconstrucția României - URR) a înfierat faptul că nu se precizează niciunde suma la indirect lui **Gavril Popescu**, arătând că pe lista firmelor care vor fi scutite se află Regia de Apă, Romtelecom, Romfilm, Regionala de Transport Gaze Naturale „adică acele firme cu care ne intersectăm în activitate și, așa cum noi apelăm la ei, mi se pare normal să existe reciprocitate."

Amendamentul lui **Gavril Popescu**, liberalul care a solicitat scutiri doar pentru Arterm, a căzut cu 11 voturi împotrivă, ale țărăniștilor și pesediștilor din CLM LA 10 voturi pentru, venite din partea PNL, PD, UDMR și URR.

La votul final, proiectul de hotărâre, rămas în forma propusă de executiv, a trecut cu 15 voturi pentru, zece ale PSD, trei ale țărăniștilor la care se adaugă voturile lui Doru Sever Puia (PNL) și Andrei Király (UDMR). Încurcate sunt căile politicii... și se vor încurca și mai tare când va începe (oficial) campania electorală...

Pentru Ziua Națională

Consilierii județeni au împărțit două miliarde de lei

În mare grabă, determinată de apropierea datei de 1 Decembrie, consilierii județeni au fost convocați ieri, într-o ședință extraordinară, în scopul împărțirii banilor destinați organizării de manifestări cultural-artistice, cu ocazia Zilei Naționale a României.

Cele **două miliarde de lei** primite prin Hotărâre de Guvern au fost împărțite unui număr de 17 unități administrativ-teritoriale, în funcție de solicitări. Municipiul a „încasat" 780 de milioane de lei, iar Consiliul Județean și-a alocat 770 de milioane de lei. Cele două instituții administrative au misiunea de a pregăti cum se cuvine în special vizita președintelui Ion Iliescu, programată pe 30 noiembrie.

Sume cuprinse între 80 și 10 milioane de lei au mai fost acordate orașelor și comunelor care doresc să organizeze programe dedicate Zilei Naționale a României. Deși unul dintre consilieri susținea că o asemenea solicitare a trimis și Primăria Pecica, deși localitatea nu se găsește pe lista de finanțare.

Gheorghe Falcă, vicepreședintele CJA a precizat că cererea nu a ajuns și a solicitat consilierilor să aprobe suma de 10 milioane de lei pentru Pecica, din fondurile CJA. Dar, numai dacă între timp apare și adresa scrisă.

Pentru a nu folosi fondurile cu alte scopuri, primarii vor primi adrese de infomare concretă asupra destinației sumelor.

Deși programat pentru ședința ordinară, care va avea loc vineri, consilierii au fost chemați să aprobe și proiectul cu privire la cheltuielile ocazionate de vizita delegației Consiliului Bekes din Ungaria. Totalul estimat este de 24,4 milioane de lei, din care cheltuieli cu transportul și masa 19,4 milioane. Restul de bani vor merge pe cadouri și, mai ales, pe cupele ce se vor acorda la finalul meciului de fotbal dintre consilierii județeni din Arad și cei din Bekeș.

Sorina Ambruș

Buget mai mare pentru 2004

Unul dintre punctele de pe ordinea de zi a ședinței Comitetului Operativ Consultativ organizată ieri la Prefectură, viza bugetele pentru anul 2004. „Pentru anul viitor ni s-au alocat 190 de miliarde de lei numai pentru echilibrarea bugetului, asta însemnând cu 70% mai mult decât în anul în curs", a declarat vicepreședintele CJA, Gheorghe Falcă.

Începând de mâine, 27 noiembrie a.c., fiecare Consiliu Local va trebui să prezinte conducerii CJA un proiect de buget pentru anul viitor, pe care urmează să-l și aprobe până la finele lunii decembrie. „ Vom înmâna fiecărui primar câte un grafic de întâlniri pe care le vom avea cu ei în care le solicităm să ne prezinte câte un proiect de buget pentru anul 2004, urmând ca acesta să fie aprobat de către consilierii locali din fiecare comună sau oraș până în Ajunul Crăciunului", a conchis vicepreședintele Falcă.

M. Popescu

Aradul va intra în circuitul marilor turnee de tenis

Vizita vicepreședintelui Federației Române de Tenis, Alexe Bardan, la Arad, va avea un rezultat palpabil, și anume județul nostru va fi inclus în circuitul turneelor profesioniste, cu câteva condiții de ordin financiar. Tocmai acest subiect a fost ridicat în ședința CJA de ieri, de către consilierul județean Sever Jurcă. **„Dl. Alexe Bardan s-a arătat interesat să înscrie Aradul în circuitul marilor turnee, la care vor participa tenismani situați între pozițiile 250 și 500, în clasamentul ATP. Astfel de competiții se mai desfășoară la Timișoara, Brașov, Oradea, București și ar fi frumos să se poată organiza și la Arad. Doar că Primăria și Consiliul Județean ar trebui să aloce 10.000 de Euro pe competiție"**, a precizat consilierul liberal.

Federația dorește să organizeze în primăvară două turnee - unul pentru fete și celălalt pentru băieți. Pentru a cuprinde aceste manifestări în bugetul pe anul 2004, **consilierii județeni și-au dat acordul de principiu pentru finanțarea cu 10.000 de euro a unuia dintre turnee.**

Astfel că, la primăvară, fanii sportului alb vor avea parte de un turneu pe cinste. Deocamdată, nu se cunoaște locul de desfășurare al competiției, dar vicepreședintele Federației a constatat, în timpul vizitei sale, că unele baze existente în municipiu sunt acceptabile pentru o asemenea manifestare.

Sorina Ambruș

Zărand - un sat care se stinge încet

Zărand. Un nume cu puternice rezonanțe în istoria românilor transilvăneni. Zărandul este o brazdă de glie românească, o țară de lupte și jertfe care i-a dat istoriei pe Horea, Iancu și Buteanu. Și mai este apoi un ram de Apuseni cu ape și păduri dar mai ales cu cântece de jale și povești cu lotri care au inspirat creații literare remarcabile. Iar acolo unde Cigherul își unește apele cu cele ale Crișului Alb s-a născut în vremuri imemoriale și localitatea Zărand, parcă pentru a întregi astfel istoria...

Recurs la istorie

Prezența umană în zonă a fost dovedită de urme arheologice încă în epoca fierului și în perioada dacoromană. Localitatea, cu numele pe care îl poartă astăzi este atestată documentar în 1232 ca reședință a comitatului Zărand, constituit la 1214. Cetatea, pusă în evidență arheologic la locul numit „Cherăpțel" a fost distrusă în 1241 de oastea tătară a hanului Cadan. Cu toate că era așezată la răscruce de vânturi, sau „în calea tuturor răutăților" cum ar spune cronicarul, Zărandul cunoaște o creștere continuă astfel încât celebrul călător turc Evlia Celebi îl pomenește la 1681 ca o mare așezare valahă. Într-adevăr aici viețuiesc românii care nu știu să fi venit de altundeva și care încet, încet devin conștienți de starea lor și de drepturile ce le incumbă naționalitatea. Sunt ajutați mai ales de biserica ortodoxă (pomenită prima dată la 1659) și de școala poporală. Astfel că la 9 septembrie 1848, 300 de zărăndani înarmați cu furci și topoare au plecat spre Chișineu unde s-au luptat cu forțele militare guvernamentale pentru că „nu vroiau să dea armată la unguri". Telegrama de solidaritate cu memorandiștii datată la 7 mai 1894 ne dezvăluie gradul înalt de conștiință națională a zărăndanilor:

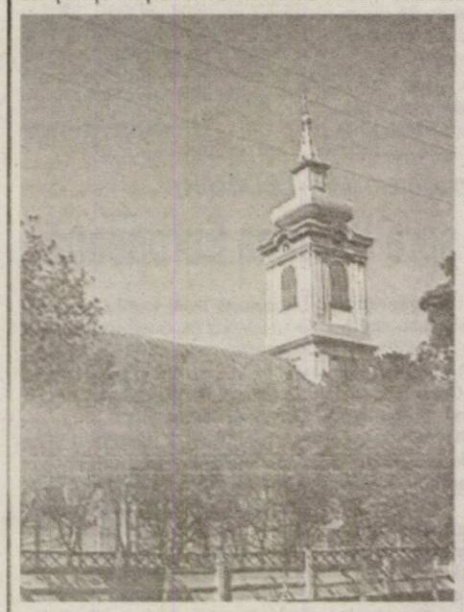

Biserica Ortodoxă a fost sfințită în octombrie 1855

„procesul memorandumului privește întreaga națiune română. Soarta acestuia ne este comună tuturor. Fiți dar siguri, iubiți membri ai comitetului partidului nostru național că, ca reprezentanți ai poporului aveți întregul popor cu voi. Dumnezeu să ajute cauzei noastre sfinte pentru drept și libertate". Să mai amintim apoi primirea deosebit de entuziastă pe care 4000 de oameni ai locului i-o fac, în 15 mai 1910 „poetului pătimirii noastre", Octavian Goga aflat în campanie electorală. Corurile îi cântă „Hristos a înviat" și „Deșteaptă-te române" iar mulțimea îl asigură de tot sprijinul.

Recensământul maghiar efectuat în același an dă pentru Zărand 3579 de locuitori, numărul maxim atins în cursul existenței sale.

La o înmormântare cu... „socialii"

O vizită în Zărandul contemporan reprezintă o adevărată aventură pentru șoferul care se încumetă totuși să facă jaloane printre gropile risipite pe șoselele care duc într-acolo dinspre Seleuș, Olari sau Nădab. Am încercat și noi drumul dinspre Olari și din fericire am ajuns cu bine, beneficiind cei drept de o excelentă zi de noiembrie. Satul ne-a întâmpinat tăcut, pe străzi țipenie de om, doar la moară adăsta o căruță, semn că se măcina grâul verii. In fața Primăriei însă, un grup de oameni dădea impresia că se organiza un miting. Ne-am lămurit repede că nici vorbă de așa ceva; erau „socialii" care se pregăteau pentru slujba de înmormântare a unuia de-al lor. Și țineau să participe toți pentru că, așa cum se exprima cineva, „bogatul nu merge la omul sărac". Mai multe lămuriri am primit de la primarul Ioan Moț care ne-a dezvăluit că, într-adevăr, asistații social și Primăria se pregăteau pentru a înmormânta creștinește pe Vasile Dărăban, 48 ani,care decedase cu o zi înainte: "A venit mama lui la mine și mi s-a plâns că l-a închis pe decedat în casă și că nu are bani pentru înmormântare. Atunci am scos din buzunar 3 milioane lei pe care i-am dat șoferului să meargă la Cintei să cumpere sicriul cu cele necesare. Astăzi am cumpărat și colacii. Acum ne vom duce și cei de la Primărie la casa mortului". Am mai aflat că la ajutorul social sunt înscrise 70 de persoane dintre care 50 participă la muncă. I-am întâlnit mai apoi, pe cei mai mulți, fețe triste și cernite, în curtea casei unde preotul satului oficia slujba de înmormântare.

Polarizarea socială - împărțirea în oameni cu stare și sărăcime - este evidentă și pe ulițele satului unde vezi case noi, frumos aranjate, alături de altele vechi, gata să cadă peste cei care le locuiesc.

Primarul fermier

Pentru marea majoritate a zărăndanilor, principala ocupație din care câștigă cele necesare traiului de zi cu zi este agricultura. Din păcate, deși toți au ajuns în posesia pământului ei practică o agricultură de subzistență, insuficient orientată spre piață, cu randament scăzut. Mulți și-au vândut terenurile situate peste Crișul Alb unui austriac care a adunat în zona numită Irtaș vreo 800 hectare. În prezent un hectar se vinde cu aproximativ 7-8 milioane lei.

Singurul fermier se pare că este chiar primarul Ioan Moț, acesta având în proprietate 100 hectare, trei tractoare și alte utilaje, 500 oi și un grajd achiziționat de la cineva care îl cumpărase de la cooperativă. Produsele obținute în câmp le folosește pentru hrana propriilor animale. „Eu bucatele le-am ținut pentru oi. Am și însămânțat cea mai mare parte din pământ cu lucernă, o plantă ușor de întreținut și cu mare potențial de hrănire pentru animale. Am procedat așa și pentru că un balot de lucernă m-a costat anul trecut 140 mii lei. Pentru recoltat am achiziționat o mașină de balotat cu 40 milioane lei, iar având în vedere că un hectar strâns cu mașină de închiriat m-a costat 1 milion, rezultă că într-un an mi-am scos investiția". Într-adevăr un fermier, în condițiile concurenței, trebuie să lucreze cu creionul în mână, cum se spune, și să se specializeze pe producțiile cele mai rentabile, cu piața asigurată.

O înmormântare... săracă

Din fericire, primarul poate fi un exemplu chiar dacă, pe ici pe colo, mai stârnește invidia unora care nu s-au

Primarul Ioan Moț, preocupat, dar nu îngrijorat

deșteptat și adaptat la economia de piață. Și loc pentru ferme mari ar mai fi pentru că, iată, în fiecare an rămâne nelucrat un sfert din suprafața arabilă.

Campioni la boli cardiovasculare

Cristian Pocrișer este medic de familie în Zărand, comuna sa natală, de peste un sfert de veac. În acest răstimp a ajuns să-i cunoască foarte bine pe toți cei două mii de oameni înscriși pe lista lui. „Îl știu pe fiecare câte prune are în traistă, cum se spune pe la noi. Le cunosc modul de alimentație, știu de ce boli suferă fiecare, ce necazuri are, așa că atunci când ajunge la mine ca pacient omul mi se împărtășește cu toate cele iar eu trebuie să fiu înțelegător și să am întotdeauna soluția adecvată". Din păcate comunitatea se confruntă, cum tot doctorul Pocrișer o spune, cu un procent foarte ridicat de bolnavi cardiovasculari. „Peste trei sferturi dintre cei trecuți de cincizeci de ani au hipertensiune arterială încât pot spune că noi suntem campioni pe județ la incidența bolilor cardiovasculare și aceasta se datorează alimentației total deficitare, bazată pe carne și grăsime de porc". Și dacă avem în vedere că 700 de locuitori ai Zărandului au peste 60 de ani, putem realiza dimensiunea problemei cu care se confruntă doctorul Pocrișer. Pe lista necazurilor sale se mai numără lipsa unei farmacii în sat și a unor dotări corespunzătoare mai ales în cazul unor nașteri în care intervenția trebuie să fie promptă. Dar, cu toate neajunsurile cu care se confruntă pe linie profesională, dr. Cristian Pocrișer debordează de optimism și bună dispoziție, la aceasta contribuind probabil și momentele de defulare din timpul partidelor de pescuit, marele său hobby.

Dr. Cristian Pocrișer îi cunoaște bine pe toți

Tot mai puțini

Dacă la începutul secoului trecut, așa cum mai arătam, Zărandul număra 3600 de suflete, ultimul recensământ efectuat în 2002, dă doar jumătate din numărul celor care începeau secolul XX.

A fost o scădere lentă, dar continuă, care, din păcate nu se va opri dacă avem în vedere prognoza cu privire la evoluția creșterii naturale.

Doamna Elena Pașca de la starea civilă ne-a radiografiat cu cifre elocvente starea la zi din această perspectivă. Astfel, în anul curent s-au înregistrat până în noiembrie 30 decese și numai 24 nașteri și încă este bine, deoarece tot anul trecut au fost 15 nașteri. Așadar, o creștere oarecum încurajatoare. În 2003 ofițerul stării civile a avut doar 11 ocazii să oficieze căsătorii și multe dintre ele au fost doar oficializări ale unor concubinaje.

Dar scăderea populației nu se explică numai prin scăderea natalității. Poate principala cauză o constituie emigrația masivă spre oraș și de ce să nu o spunem, spre cele patru zări ale Pământului. Numai în Chicago ar fi, după spusele primarului, vreo 70 de familii. Sigur, nimeni nu și-a uitat satul copilăriei, unii se întorc și ajută cum pot pe cei de acasă așa cum face aproape în fiecare an dr. Petru Lucaci din America. Chiar în timpul documentării noastre l-am întâlnit în sat pe d-l Iacob Gavrilă - de la Prefectura Arad - care-după cum ne mărturisea: „în aproape fiecare week-end vin să mai iau aer curat din satul copilăriei și nu există bucurie mai mare decât să mă întâlnesc cu vechi colegi de școală și cu rudele apropiate".

Frumoșii copii ai Zărandului

Copiii vor să plece, dar unde?

Școala este instituția care într-un fel prefigurează viitorul. Investiția în generația tânără constituie un avans cu garanție sigură pentru anii ce vin. La Zărand învață, în toate ciclurile de învățământ, după cum ne informa directorul Moise Neamț, 173 copii, inclusiv cei de la grădiniță. Anul trecut au absolvit clasa a VIII-a 12 elevi, dintre care șase au luat capacitatea. În sat au rămas 4 copii, care probabil vor continua munca părinților lor. În acest an, clasa a VIII-a cuprinde 16 elevi, nici unul nu și-a exprimat dorința de a deveni agricultor. De altfel, am întâlnit o mare nesiguranță în ce privește planurile de viitor. Doar Moț Valentin afișa o ceva mai mare siguranță exprimându-și opțiunea pentru Liceul din Sântana. În schimb, Petcuți Claudia va merge „unde pică", Hamza Florina încă nu s-a hotărât, dar nu vrea să rămână în sat, iar Curta Radu știe doar că îi place sportul. Școala oferă condițiile minime obligatorii, elevii și cele 14 cadre didactice muncesc într-un local curat și încălzit. De curând s-au adus și componente pentru calculatoare, asta pentru a-i pregăti pe... oamenii viitoarei societăți informatice.

Bugetul comunei este prea mic pentru investiții majore, foarte necesare unei pregătiri orientate, într-adevăr, spre lumea de mâine.

Luminița speranței

Oricât de mare ar fi trecutul unei comunități el nu poate constitui decât temelia pe care se înalță viitorul. Or, viitorul se construiește acum, ceea ce presupune proiecte viabile, acceptate de oameni și, mai ales, bani și multă, multă muncă. Ce poți face însă când bugetul propriu al comunei Zărand este de doar 500 de milioane lei pe an. Și dacă vrei cumva să-l mărești de la cine să iei taxe majorate când aproape jumătate din populație are peste 60 de ani. Cei drept, unele lucruri s-au mai făcut, chiar în condiții de maximă austeritate. Și amintim cei 25 kilometri de drumuri pietruite, la moara care s-a redeschis grație unui investitor din Sântana, la reparațiile făcute la cădirile publice etc. Primarul a încercat în legislatura trecută să obțină fonduri PHARE pentru o investiție mai mare într-o rețea publică de apă curentă, care să alimenteze și localitățile Cintei, Sintea Mică, Seleuș. Proiectul a costat 180 milioane lei. Dar după șase drumuri la mai marii de la București primarul s-a lăsat păgubaș, în paguba celor care beau apă din fântâna proprie așa cum o fac de când lumea. Și uite așa Zărandul se stinge încet, potențele autoregenerătoare fiind insuficiente pentru „însănătoșire". Rămâne doar speranța într-o „injecție" financiară (din afară) pentru ca la capătul tunelului să se arate luminița speranței.

Pagină realizată de
Ioan Tuleu
Foto: Viorel Musca

„Eu sunt singurul care răspunde penal, nu pot accepta anumite neajunsuri”

● Discuție cu administratorul special al societății UTA, Pavel Cristea

Acuzat de către sindicatul din societate că nu și-a prea îndeplinit sarcinile care-i revin ca administrator special al UTA, Pavel Cristea a ținut să facă unele precizări. Am purtat, în acest sens, o discuție în decursul căreia, după ce a prezentat problemele cu care s-a confruntat în ultimul an, (de la numirea sa în această funcție), ne-a spus că nu a ieșit în presă până acum „din respect atât pentru societate cât și pentru persoane n-am vrut să prezint anumite lucruri mai puțin plăcute, dar acum a trebuit să ies cu ele la suprafață pentru că am fost provocat”.

- Conform legii, ca administrator special mi-au revenit o serie de atribuțiuni: să mă asigur că nu se produc modificări în patrimoniul societății, adică să nu fie înstrăinat nici un activ fără acordul APAPS, să supraveghez operațiunea de gestionare a patrimoniului, să fac o analiză a situației economico-financiare și juridice a societății. O altă sarcină a fost să iau măsuri excepționale care să conducă la accelerarea privatizării. A trebuit de asemenea să notific pe toți furnizorii de servicii și creditorii bugetari, pentru aplicarea unor scutiri.

- Ați făcut toate acestea?

- M-am confruntat cu foarte multe probleme, una fiind modul defectuos de casare a unor utilaje, ceea ce de altfel a fost și una din cauzele schimbării directoarei Codrin. Utilajele au fost luate cu macaraua, puse în camion și trimise la fier vechi, ceea ce e contrar legislației. Eu am dispus să se clarifice această situație, am depistat că 571 de utilaje au fost casate neconform legii. La 444 de utilaje s-au găsit cărțile tehnice și astfel se știa ce cantitate de fier vechi poate să rezulte. Am cerut conducerii să se preocupe pentru a găsi cărțile tehnice și pentru celelalte utilaje, însă conducerea societății nu a finalizat nici până în ziua de azi această situație, deși problema casărilor a fost discutată de nenumărate ori în consiliul de administrație. Apoi, o altă problemă e finalizarea acțiunii de inventariere. Inventarierea patrimoniului la UTA pe anul 2002 nu e finalizată, deși am insistat să se rezolve. Sigur, am informat APAPS-ul, pentru că lunar trebuie să întocmesc un raport către cel care e proprietarul societății.

- Ați întâmpinat, așadar, greutăți din partea conducerii în rezolvarea unor probleme. Dvs, ca administrator special, nu ar fi trebuit să vă implicați direct pentru rezolvarea lor?

- În ceea ce a depins de mine, m-am implicat. Inventarierea se face de către cei din societate. Comisia de cenzori a înaintat organelor de cercetare situația de inventariere a patrimoniului, urmând ca aceia în drept să-și facă datoria. Am descoperit două active ce au fost înstrăinate, am rugat conducerea să nu mai tărăgăneze rezolvarea acestei probleme și să înainteze spre cercetare acest lucru. Apoi m-am ocupat de situația facturilor neîncasate, unde am avut două situații delicate, una de vânzare de produse în vest, în care s-au încălcat clauzele contractuale, alta de vânzare a unei cantități de păcură în țară, care ar fi trebuit livrată numai după ce s-ar fi făcut plata.

- Cu cât a fost prejudiciată societatea prin nerespectarea acestor contracte?

- Valoarea păcurei se ridică la circa 370 de milioane de lei iar banii neîncasați de la o firmă germană - circa 13.000 de dolari. Comisia de cenzori a întocmit toată documentația care va fi înaintată organelor de cercetare penală. Aceste probleme sunt legate de vechea conducere, cea a inventarierii e actuală iar cea a casărilor este și a conducerii vechi (fosta directoare Codrin - n.r.) și a celei din perioada 2002 - 2003 (directorul Tamșa, schimbat din funcție la sfârșitul lunii octombrie).

- De ce l-ați schimbat pe Tamșa?

- În primul rând nu l-am schimbat eu, administratorul special nu poate schimba un director. Eu am o concepție în ceea ce privește schimbarea din funcție: ți-o faci tu însuți.

- Sunteți autorul, dacă nu, omul din spate, care a făcut acele plângeri penale de care vorbesc sindicaliștii?

- Spun clar: sunt omul care a făcut analiza asupra gestionării patrimoniului societății și care a cerut conducerii și comisiei de cenzori să fie rezolvate problemele constatate, să le punem celor în drept să le finalizeze. Conform legii, directorul, dacă nu aduce la cunoștința comisiei de cenzori anumite lipsuri constatate, se face vinovat. Eu, dacă nu aduc la cunoștința conducerii și comisiei de cenzori, mă fac vinovat. Eu sunt singurul care răspunde penal de această societate, nu pot accepta anumite neajunsuri. Am constatat că sunt probleme și am cerut rezolvarea lor.

- Sindicatul vă acuză că nu v-ați implicat în urgentarea privatizării UTA...

- De când am fost numit administrator special, aceasta mi-a fost principala preocupare. Toată documentația e întocmită demult, e pregătită documentația pentru două variante de privatizare: vânzarea întregului pachet de acțiuni și vânzarea pe active. Din punct de vedere al administratorului special, totul e pregătit, însă unda verde trebuie dată de la București.

- Există interes concret din partea investitorilor, s-au arătat aceștia interesați de UTA?

- Din câte știu eu, există, au fost inclusiv în vizită la societate. Nu administratorul special e cel care decide când. Eu în fiecare raport lunar am propus privatizarea cât mai repede. Trebuie să spun că am avut o tentativă de asociere cu o societate din Galați; după ce aceasta s-a adresat APAPS-ului, am primit de la București o adresă, dacă suntem de acord. În consiliul de administrație am hotărât ca această asociere să se realizeze.

- Ce s-a întâmplat, pentru că, din câte știm, această asociere nu s-a produs...

- Într-adevăr nu s-a realizat, și era bine dacă se realiza. În ceea ce privește pregătirea documentației pentru asociere, aici, la Arad, s-a cam lucrat cu încetinitorul, au trecut zilele, au trecut lunile și acum ce rost mai

are această asociere când privatizarea UTA trebuie să se realizeze, conform programului de guvernare, până în luna decembrie. Noi cu Galațiul colaborăm din luna mai, lucrăm mai mult de jumătate numai pentru ei. Această colaborare se datorează în exclusivitate APAPS. Dacă nu aveam această colaborare nu aveam ce să lucrăm, nu aveam bani.

- Ce a adus bun la UTA administrarea specială?

- De când e administrare specială, s-a lucrat de către toți muncitorii în permanență, nu cum a fost înainte, o săptămână da, una ba și s-a luat întotdeauna salariul la timp.Tot administrarea specială a făcut acea mare realizare pentru arădeni - cedarea stadionului către comunitate.

- Ce credeți, va avea șanse de reușită privatizarea UTA, și când?

- Eu sunt convins că da. Când? În curând, până la sfârșitul acestui an.

- În afară de UTA, ce mai are APAPS în județul Arad?

- Majoritar nu mai are nimic, mai are acțiuni mărunte la alte societăți. APAPS trebuie să-și încheie activitatea până la sfârșitul anului, dar nu cunosc ce se va întâmpla, dar sunt convins că lucrurile nu se vor lăsa să decurgă la întâmplare. APAPS va trebui să urmărească modul în care se respectă contractele de vânzare a societăților.

- Dvs, ca reprezentant al APAPS, ce veți face după desființarea lui?

- Ce am făcut și până acum. Activitatea mea de reprezentat al APAPS este o chestiune suplimentară, activitatea mea de bază nu o desfășor la APAPS.

Gerlinde Knap

Luxten își schimbă proprietarii

Grupul de electricitate Luxten Lighting Group, fondat în 1993 de către omul de afaceri canadian de Zoltan Böszörmenyi este pe cale de a-și schimba structura acționariatului susțin surse din piață. Fiind una din cele mai profitabile companii românești cu un profit net de aproape 30 milioane dolari în 1992 la o cifră de afaceri de 2961 mld lei este deținută în proporție de 38% de arădeanul Zoltan Böszörmenyi, 32% - de două fonduri de investiții și 26% - de către alți acționari. Este pentru a doua oară când, în decurs de doi ani, se vorbește despre intenția de schimbare a structurii acționariatului Luxten. Astfel în 2001 grupul ABB a fost menționat în legătură cu posibila achiziționare a Luxten însă discuțiile nu s-au finalizat. Compania Luxten produce contoare la AEM Timișoara, corpuri de iluminat, deține contracte de iluminat public în 11 orașe între care și București, furnizează energie electrică. La Arad, „Luxten“ a licitat pentru concesionarea iluminatului public în prezent procesul fiind întrerupt de o contestație. Zoltan Böszörmenyi este implicat și în piața media arădeană (cotidianele arădene Observator și Jelen).

Contactat telefonic omul de afaceri ne-a declarat că nu dorește să aducă vreun comentariu.

D. S.

Obligațiunile județene au succes la populație

◆ În prima zi de tranzacționare, vânzări de 9 miliarde de lei

Obligațiunile județene par a avea mai mare succes decât cele municipale, emise în acest an de Primăria Arad și din care o mare parte au rămas nevândute, pachetul majoritar fiind achiziționat de societatea care s-a ocupat de această emisiune de obligațiuni. Numai în prima zi de tranzacționare a obligațiunilor emise de CJA, vânzările s-au ridicat la 9 miliarde de lei, adică aproape jumătate din totalul de 25 de miliarde, cât reprezintă valoarea obligațiunilor județene.

Mai mult ca sigur, până astăzi, când este ultima zi în care se mai pot cumpăra obligațiunile CJA, întregul pachet va fi vândut, având în vedere că luni s-au „adunat“, deja, 12 miliarde de lei. După cum am mai spus, obligațiunile pot fi achiziționate la prețul de un milion/bucată, de la toate sucursalele HVB Bank din țară, iar în Arad de la Alpha Bank.

Din cele 25 de miliarde de lei cât se obțin din obligațiuni, Consiliul județean va aloca 20 de miliarde pentru repararea drumurilor județene, iar cinci miliarde vor fi folosite pentru achiziționarea a zece microbuse, care să acopere unele rute deficitare ale Companiei de Transport Public.

Cosmin Mihuța

Centrul de dezvoltare a IMM (CEDIMAR)

În drum spre Uniunea Europeană

Ca urmare a câștigării unui proiect al Fundației pentru stabilitate publică „Esily a slabilitasra” (Șansă pentru stabilitate) din Szeged, fundația Centrul pentru dezvoltarea întreprinzătorilor mici și mijlocii (CEDIMAR) organizează o serie de evenimente economice la sfârșitul acestei săptămâni.

Astfel, vineri începând cu ora 10,00, la Casa Jelen se va organiza o conferință cu tema „Pregătirea întreprinzătorilor mici și mijlocii pentru aderarea la Uniunea Europeană”. Totodată se va lansa ghidul bilingv „În drum spre Uniunea Europeană - Utban az Europa Unio fele”. La conferință vor ține expuneri persoanlități marcante ale județului și municipiului Arad, precum și președintele și secretarul Camerei Agricolă Csongard din Ungaria.

Ghidul va fi prezentat și la seminariile ce vor fi organizate vineri la orele 17,00 la Mailat, sâmbătă orele 9,00 la Dorobanți și orele 15 la Zerind. Întreprinzătorii interesați de UE, de legislația și reglementările ei, precum și de modificările ce se impun în structurile de producție în perioada de trecere sunt așteptați de organizatori.

D. S.

Benzinăria din Micălaca se modernizează

Una dintre cele mai vechi benzinării din Arad este la ieșirea din Micălaca, în dreptul drumului spre Deva. Vechimea se vedea cu ochiul liber, fiind necesară o modernizare semnificativă. Petrom este proprietarul benzinăriei și „rețeta” aplicată va fi similară altor unități deținute de compania amintită. Lucrările au început de câteva luni și benzinăria va fi funcțională în jurul datei de 20 decembrie.

G. C.

Foto: Ștefan Matyaș

DOBÂNZILE BANCARE în vigoare la 25.11.2003

Denumirea băncii	Suma minimă (lei)		Dobânda (% pe an)											
			Persoane fizice						Persoane juridice					
	Persoane fizice	Persoane juridice	la vedere	Pe termen de (luni) 1	2	3	6	9	12	la vedere	Pe termen de (luni) 1	2	3	6	9	12
BCR (plata la scadență)	*	25.000.000	1	14	–	15	14,5	14,75	16	1	14	–	15	14,5	14,75	16
BRD	1.500.000	5.000.000	0,5	14,5	14,75	15,5	15,75	16	16,25	0,5	14,5	11,75	15	15,25	15,25	15,5
B. Transilvania	300.000	25.000.000	1,5	15	–	16	16,5	17	17	1,5	15	–	16	16,5	17	17
BancPost	500.000	500.000	1	14	–	14,5	14,5	15	16	1	12,5	–	13,5	14,25	15	16
Raiffeisen Bank	500.000	10.000.000	1	14,5	–	15	15	15	15	1	12,5	–	12,5	13	13	13
San Paolo IMI Bank	500.000	10.000.000	1	14	15	16	16,5	16,5	16,5	1	14	15	16	16,5	16,5	16,5
Romexterra	1.000.000	50.000.000	1,5	14	–	16	16,5	17	17,5	1,5	14	–	16	16,5	17	17,5
B. Românească	500.000	15.000.000 (la sume peste 5000 Euro - bonificații suplimentare)	1	15	–	16	16,10	16,25	16,25	1	15	–	16	16,10	16,25	16,25
B. Carpatica	500.000	50.000.000	1	14,5	–	16	17	16	16	1	14,5	–	16	17	16	16
Alpha Bank	-	-	1,1	14,5	14,5	15	15	15	15	1,1	14,5	14,5	15	15	15	15
C. C. Aurora	1.000.000	10.000.000	1	14	–	15	16	17	18	1	14	–	15	16	17	18
C. C. Phoenix	500.000	500.000	1	14	–	15	16	–	17	1	14	–	15	16	–	17
C. C. Mureșul	300.000	2.000.000	1	14	–	16	17	–	–	1	14	–	16	17	–	–

Performerii săptămânii

Sportul arădean s-a mai îmbogățit cu șase medalii, datorită Dariei Coroș și lui Norbert Lux, care au avut o comportare meritorie la C.N. de înot seniori, desfășurat la Hunedoara. Daria a urcat pe cea mai înaltă treaptă a podiumului de premiere la proba de 50m fluture, cu timpul 29,35, la 200m fluture a obținut medalia de argint, cronometrată cu timpul 2:20,91, iar la 100 fluture i-a revenit bronzul cu timpul 1:04, 33. La fel ca și colega sa, Norbert a sosit primul la 50 m spate (27,42), a ocupat locul secund la 200m spate (2:07,74), iar la 100m spate a obținut medalia de bronz cu timpul 58,26. Chiar dacă sunt sportivi în activitate, cei doi înotători, legitimați la CSM Arad-PAB România, datorită pregătirii lor se ocupă și de noile generații de înotători.

Ieri am purtat o discuție cu proaspeții medaliați, cărora le-am adresat felicitările noastre și următoarele întrebări:

1. Cum a fost C.N. de la Hunedoara?

2. Sunteți mulțumiți de parcursul vostru la această competiție. Ați fi putut mai mult?

3. Medaliile cucerite de voi sunt la două probe, fluture, respectiv spate. De ce doar la aceste stiluri?

4. Care sunt diferențele între bazinul de 25 m, cum a fost cel de la Hunedoara, și cel de dimensiuni olimpice de 50 m?

5. Cu ce performanțe vă mai lăudați în acest an?

6. Care sunt planurile de viitor?

Daria Coroș: „Sper să am rezultate la fel de bune și ca antrenoare”

1. A fost un concurs greu având în vedere că cei din lot trebuia să își facă baremurile pentru J.O. de anul viitor și sunt în plină pregătire.

2. Având în vedere că am început pregătirile în luna octombrie, mă bucură aceste medalii. Mă așteptam să urc pe podium, dar nu să câștig.

3. Fiecare înotător se profilează pe o anumită ramură, la mine fiind proba de fluture. Antrenamentele se axează pe acest procedeu și rezultatele nu au cum să lipsească.

4. Timpii în bazinul de 25m sunt mai buni decât în cel de 50m, datorită numărului mai mare de întoarceri. Depinde de fiecare înotător, dacă are întoarceri bune.

5. În luna martie am luat parte la C. N. de seniori, în bazin acoperit, de la Pitești, unde am obținut următoarele rezultate: locul II la probele de 50m și 100m fluture, și al treilea la 200m fluture. În vară, la C.N. de seniori din Capitală, am cucerit medalia de aur la 100m și 200 fluture și pe cea de argint la 50m fluture.

6. În primul rând sper și eu la calificarea la Balcaniada din Turcia și la un sezon cât mai bun. Îmi doresc ca rezultatele pe care eu le-am obținut ca sportivă să le am și ca antrenoare. La C.N. pentru copii, desfășurat la Brăila, în iulie, am obținut cinci medalii, două de bronz și trei de argint. Sunt copii de care veți mai auzi, Ana Feier, Răzvan Blaga, Mihai Herman.

Norbert Lux: „Medalia de aur a fost o surpriză plăcută”

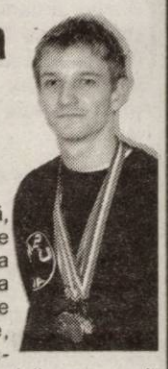

1. A fost un campionat foarte puternic. Au participat mulți sportivi, printre care și cei care vor lua parte la Olimpiada de anul viitor, de la Atena. I-am avut ca adversari pe Răzvan Florea și Ioan Gherghel, ambii participanți la Olimpiada de la Sydney.

2. Sunt foarte mulțumit. Medalia de aur a reprezentat o surpriză plăcută pentru mine. Speram la o medalie și, până la urmă, au fost trei.

3. După o anumită vârstă, fiecare sportiv se profilează pe un procedeu anume, în cazul meu spatele. Un procedeu pe care îl antrenezi cel mai mult si astfel pot veni rezultatele.

4. Pe mine, bazinul de 25m m-a avantajat la acest C.N.

5. În vară, la C. N. de seniori de la București, la proba de 200m spate, după o concurență puternică, am cucerit medalia de bronz.

6. Îmi doresc să confirm la C.N. de seniori de anul viitor, de la Pitești. Să repet performanța de la Hunedoara. Și nu în ultimul rând să mă calific la Balcaniada din luna iunie de anul viitor, de la Istanbul. Cât privește activitatea mea ca profesor, îmi doresc să obțin rezultate bune cu copiii pe care îi pregătesc de două luni.

Discuții consemnate de Adela Ciolocoi

Lupte greco-romane

Aur național pentru juniorii de la CS Astra - CSȘ Gloria

Remarcabilă performanța juniorilor II (15-17 ani) de la CS Astra - CSȘ Gloria, în finala Campionatului Național de lupte greco-romane, pe echipe. Elevii pregătiți de Spiridon Stanciu, Ioan Coste și Gheorghe Popa au obținut patru victorii (6-4, cu CSȘ Botoșani, 7-3 cu CSM Botoșani, 10-0 cu CSȘ Tulcea și 9-1 cu ALRO Slatina) și un egal (5-5, cu CFR Brașov), în concursul disputat la Botoșani, rezultate în urma cărora au devenit campioni ai României.

Iată-i pe cei 14 sportivi arădeni medaliați cu aur: A. Voinea, A. Belean, G. Huian, I. Câmpureanu, Gh. Faur, A. Oachiș, A. Dascălu, Cl. Terei, Fl. Ocneanu, A. Lungu, Fl. Ilieș, R. Codrean, D. Bolgovici și D. Ploscaru.

D. Scridon

Succese arădene la Cupa GBS Deva

■ *Patru câștigători de la CS Astra...*

La finele săptămânii trecute, la Deva s-a desfășurat Cupa GBS la box, unde pugiliștii de la CS Astra pregătiți de Ștefana Ștefan s-au impus la patru categorii de greutate, după cum urmează: **Daniel Urs** (cat. 36 kg); **Flavius Biea** (cat. 54 kg); **Florin Novac** (cat. 63 kg) și **Alexandru Stejar** (cat. 70 kg). Au fost nevoiți să se recunoască învinși în finale, următorii sportivi de la Astra: Emanuel Blidar (cat. 26 kg), Benny Burcea (cat. 40 kg); Vasile Căpitanu (cat. 48 kg), Valentin Ștefan (cat. 51 kg) și Silviu Cârpaci (cat. 60 kg).

• **... și doi de la Box Club**

Din cei șase boxeri legitimați la Box Club Arad (antrenori Adolf Ivanovici și Vasile Târb), doi au câștigat Cupa GBS Deva: **Marcel Muntean** (cat. 54 kg) și **Gabriel Lefter** (cat. 48 kg). Ceilalți patru sportivi au ocupat locul II: Alexandru Neș (cat. 25 kg), Stelian Csoka (cat. 45 kg), Ioan Menjamin (cat. 57 kg) și Cristian Irimi (cat. 66 kg).

Antrenorul Ivanovici a ținut să mulțumească unor sponsori precum: Grup Codlea Artic, Lackner & Schwartz, Rossetti, Prefin Est Europe, Astra Bus, Edil și Rowo, fără de care deplasările la reuniunile pugilistice din acest an ar fi fost imposibil de efectuat.

D. Scridon

Atleții veterani arădeni, pe podium la „Crosul Unirii”

La finele săptămânii trecute, la Alba Iulia s-a desfășurat tradiționalul Cros al Unirii, rezervat atleților veterani. Peste 1.000 de concurenți s-au întrecut pe distanța de 5 km, iar reprezentanții Aradului au obținut rezultate remarcabile, la categoriile lor de vârstă. Astfel, au urcat pe podium la „Crosul Unirii”: Elena Avram (CS Astra - loc I, Gheorghe Moșion (CSM Arad - PAB România) - loc I și Gheorghe Bogdan (CS Astra) - loc III. Pentru performanțele obținute, atleții arădeni au fost răsplătiți cu diplome, tricouri, cupe dar și premii în bani.

D. S.

Handbal școlar: **Școala Gen. „Avram Iancu” a dominat etapa municipală**

* Începutul acestei săptămâni a programat, la Sala Sporturilor Victoria, **Campio-natul municipal de handbal** pentru școlile gimnaziale. Și, pentru că se apropie sărbătoarea Marii Uniri, turneul echipelor de băieți a purtat numele **„Cupa Unirii”**.

La festivitatea de deschidere au luat parte **Francisc Schmidt** - Inspector Școlar de Educație Fizică și Sport și **Pavel Sârbu**, din partea Comisiei Județene de handbal.

La start, s-au aliniat următoarele echipe: **Șc.Gen.nr.1, Șc.Gen.nr.3, Șc.Gen.nr.12, Șc.Gen,nr.18 „Avram Iancu”, Șc.Gen.nr.22, Liceul german**. După disputarea partidelor din grupe și a semifinalelor, în finala turneului au ajuns **Șc.Gen.nr.18 „Avram Iancu” și Șc.Gen.nr.22**, primii impunându-se cu **21-3**. Ambele echipe s-au calificat pentru faza județeană a competiției. Jocurile au fost arbitrate de Alexandru Crețu, Marius Huțu.

Premiile individuale au fost acontate de **Ioan Stan** (Gen.18) - golgeter, **Lucian Sirca** (Gen.22) - cel mai tehnic jucător și **Claudiu Bozsits** (Gen.18) - cel mai bun portar.

Lotul echipei câștigătoare: Claudiu **Bozsits, Constantin Lăcătușu, Alexandru Moț, Lucian Rașca, Janos Bekesi, Ioan Stan, Bogdan Stoleriu, Bogdan Onisei, Eduard Karosan, Andrei Man, Marius Cojocea, Alin Serac, Adrian Laithaim, Cătălin Crișan, Bogdan Brebeanu, Claudiu Milaș, Octavian Trânc, Victor Bezedea, Ovidiu Condrea, Daniel Siladi, Alexandru Krayczer.** Antrenori: **Pompiliu Moldovan, Gheorghe Dima.**

* La întrecerea rezervată fetelor, au participat echipele Șc.Gen.nr.1, Șc.Gen.nr.12, Șc.Gen.nr.20, Șc.Gen.nr.18 „Avram Iancu” și, la fel ca la competiția băieților, locul I a fost câștigat de Șc.Gen.nr.18, care a avut următoarea componență: **Alexandra Mocuța, Katalin Boitz, Laura Ciubotariu, Andrea Harnischfeger, Alina Molocmiuc, Cristina Sferdean, Diana Popa, Mirela Slavic, Gianina Tomic, Raluca Atitinei, Amalia Oșan, Claudia Văduva, Renata Bekes, Daria Faur, Camelia Forgaș.** Antrenori: **Maria Hăncuț, Monica Anghel.**

Comisia de handbal din cadrul Inspectoratului Școlar Arad - alcătuită din Pompiliu Moldovan, Monica Anghel, Gheorghe Dima, Gheorghe Lupșa și Dumitru Szilaghi - a premiat echipele cu dulciuri.

Radu Romanescu

Pe terenurile Diviziei D

Degringolada de la Macea, speculată de Voința Mailat

Lidera clasamentului, Victoria Nădlac impresionează, în continuare, ultima victimă fiind Crișul Ch. Criș. Izbânda trupei lui Riviș a fost una clară, scorul de 6-0 fiind elocvent în acest sens. Pentru nădlăcani urmează, în ultima etapă a turului, un adevărat examen, căci va evolua pe terenul principalei contracandidate la primul loc, Gloria Arad. ● La ultima apariție în fața propriilor suporteri, în acest an, jucătorii de la Dacia Beliu au făcut spectacol în fața unei echipe destul de bine cotată. Din păcate pentru antrenorul Leo Pinta, elevii săi au prins o zi mai puțin fastă, iar gazdele au făcut cel mai bun joc acasă, din actualul campionat. ● Oarecum surprinzător a învins Mureșul Zădăreni, pe Comera. Nu de alta, dar se spune că formația oaspete produce panică pe unde merge, căci are valoare. Cu siguranță că s-a întâmplat precum la Beliu, adică formația lui Biro a jucat perfect, iar vizitatorii au prins o zi mai slabă. ● Mânjii de la Romvest au câștigat un meci important, pentru că Iratoșu este în subsol, la fel ca formația gazdă. Cu acest succes, cele două formații au făcut schimb de locuri în clasament, dar nu au părăsit zona periculoasă. ● Singurul rezultat de egalitate al acestei etape s-a consemnat la partida dintre UTA II și Șoimii Pâncota. Dacă echipa clanului Negrilă a început bine jocul, deschizând scorul și având ocazia să se desprindă, elevii lui Dan Cuedan s-au trezit la realitate apoi și au întors rezultatul, prin „dubla” de efect a lui Nica. Finalul meciului a fost pe „muchie de cuțit”, vizitatorii reușind egalarea atunci când nimeni nu mai spera, adică în prelungiri și din penalty. Două formații care erau lidere la meciuri egale nici nu puteau să încheie meciul direct decât cu o remiză... ● Derby-ul codașelor a revenit formației gazdă, Olimpia Bârzava trecând clar de Șoimii Lipova. A fost 4-0, chiar la timp, deoarece formația antrenată de Petre Sucigan poate continua lupta pentru supraviețuire. Nu același lucru se poate afirma și despre Lipova, căci dacă nu se schimbă ceva la echipă, atunci returul va fi o adevărată povară. ● După ce au bătut arbitrii, cei din Macea nu au avut puterea să facă față următorului joc din campionat. Fără antrenor, fără cinci titulari certi, toți suspendați, Voința din localitate a clacat, acasă, în fața celor din Mailat. Trupa lui „Ole” Roșca a profitat de degringolada de la Macea și a câștigat un meci în care victoria era necesară, pentru a avea un retur oarecum mai liniștit. Oricum, învingătorii nu se pot culca pe o ureche, deoarece sunt încă în zona periculoasă a clasamentului. Despre Macea putem spune doar că poate deveni o candidată la retrogradare, dacă nu se pun lucrurile la punct până la începutul părții secunde a campionatului. ● Gloria Arad a stat în această rundă, dar așteptă lidera, în ultima etapă a turului, meciul cu Victoria Nădlac fiind un adevărat derby al finalului de sezon.

Leo Sfâra

Campionatul Județean „Promoție”

Seria A

Rezultatele etapei a 12-a: Proki-Dor Dorobanți - Gloria Secusigiu 0-5; Global Sport Arad - Feyenoord Horia 1-2; Viitorul Tisa Nouă - Banatul Căpâlnaș 2-1; Cetate Săvârșin - A.S. Fântânele 1-0; Banatul Vinga - H.D. Semlac 3-2; Vladimirescu 2003 - Mănăștureana Mănăștur 3-1; Lăstarul Miniș - Athletic Club Șagu 2-1.

Clasament

1. Tisa Nouă	12	9	1	2	29-8	28
2. Șagu	11	9	0	2	39-7	27
3. Miniș	12	7	1	4	28-22	22
4. Semlac	11	7	0	4	39-20	21
5. Căpâlnaș	12	7	0	5	32-24	21
6. Vladimirescu	12	7	0	5	27-19	21
7. Săvârșin	12	6	0	6	27-32	18
8. Vinga	12	6	0	6	23-30	18
9. Horia	12	5	1	6	20-29	16
10. Fântânele	12	5	1	6	23-33	16
11. Secusigiu	12	5	0	7	33-37	15
12. Mănăștur	12	4	1	7	25-32	13
13. G.S. Sport	12	2	1	9	22-34	7
14. Dorobanți	12	1	0	11	9-49	3

Etapa următoare (duminică, 30 noiembrie 2003): Semlac - Vladimirescu, Fântânele - Vinga, Șagu - Săvârșin, Căpâlnaș - Miniș, Horia - Tisa Nouă, Secusigiu - G.S. Arad, Mănăștur - Proki-Dor.

Seria B

Rezultatele etapei a 12-a: Gloria Cermei - Șoimii Tauț 2-1; Lastra Moroda - Lunca Teuz II 3-0; Mocirluța Vasile Goldiș - Avântul Târnova 2-2; FAB Sântana - Crișul Alb Bârsa 10-1; Pro Fotbal Gurba - Viitorul Șomoșcheș 0-2. Highișana Drauț și Vulturul Chereluș au stat.

Clasament

1. Sântana	10	8	0	2	45-13	24
2. Târnova	10	6	2	2	36-16	20
3. Moroda	11	6	1	4	28-16	19
4. Gurba	10	6	1	3	23-13	19
5. Cermei	10	6	1	3	19-18	19
6. Tauț	10	4	2	4	21-19	14
7. Mocirluța	10	4	2	4	13-11	14
8. Bârsa	10	4	2	4	20-30	14
9. Chereluș	10	3	1	6	19-29	10
10. Șomoșcheș	10	3	1	6	14-30	10
11. L. Teuz II	9	2	1	6	14-32	7
12. Drauț	10	1	0	9	8-33	3

Runda viitoare (duminică, 30 noiembrie 2003): Tauț - Chereluș, Șomoșcheș - Drauț, Târnova - Gurba, Bârsa - Mocirluța, L. Teuz II - Sântana. Cermei și Moroda stau.

Firmă mixtă nou înființată, ce desfășoară o activitate cu grad ridicat de automatizare la nivel mondial, nivel investiție peste 2 milioane Euro, **caută:**

2 directori tehnici:

- dinamici
- cu studii superioare (automatizări sau calculatoare)
- cunoștințe operare P.C.
- cunoașterea limbii germane prezintă avantaj

1 director vânzări

- dinamic, motivat
- cu studii superioare
- cu experiență în domeniul vânzărilor
- cunoștințe operare P.C.

Firma oferă: salariu motivant
specializare în străinătate, la nivelul standardelor internaționale

Persoanele interesate sunt rugate să trimită
C.V. pe fax la nr. 0257/271226.

Informații suplimentare se pot obține la telefon: 0257/271.225.

(4044433)

s.c. Tehnodomus S.A.
Str. Petru Rareș nr. 28 Grădiște

angajează

- *zugravi*
- *zidari*
- *dulgheri*
- *fierari*
- *muncitori necalificați*
- *magazioner*

Informații tel. 276.775, 276.613, 276.618

(4044432)

S.C. GOSPODĂRIREA COMUNALĂ ARAD S.A.
cu sediul în Calea Timișorii 61

anunță pe TOȚI AGENȚII ECONOMICI care doresc să expună și să comercializeze diferite produse pe B-dul Revoluției, pe porțiunea cuprinsă între Teatrul de Stat și Primărie, cu ocazia festivităților organizate pentru sărbătorirea Zilei de 1 Decembrie, ziua Marii Uniri,

SĂ DEPUNĂ CERERI la Administrația Strandului Neptun.

În cerere se vor specifica următoarele:
▲ denumirea și sediul agentului economic;
▲ prodousele ce dorește să le expună și să le comercializeze;
▲ suprafața ocupată;
▲ alte detalii ce le consideră necesare (instalări de corturi, mese, etajere sau rafturi pentru produse, alimentarea cu energie electrică a standului etc.).

Pentru ocuparea terenului nu se percepe nici o taxă.
Informații la tel. 0788.900.911, sau la Administrația strandului.

(3761264)

SC EXPERT SA

Lichidator al SC AGROCOMESO SA, anunță vânzarea conform Legii 64/1995 prin licitație publică deschisă, cu strigare a urmatoarelor active:
Activ **FABRICA DE LAPTE**, situat în Satu Nou, jud. Arad, compus din: fabrica de lapte cu urmatoarele obiective: linie tehnologică de prelucrare lapte, bazine de inox pt. stocare lapte, instalație frig pt. camera frig, grup răcire apă, stație alimentare cu apă; centrală termică, garaj cu sopron.
Vânzarea bunurilor se face în bloc. Prețul de pornire pentru activ este de **984.150.000 lei**. La prețul menționat se adaugă TVA.
Activ **FERMA ZOOTEHNICA**, situat în Satu Nou, jud. Arad, compus din: clădire pentru gater; grajd nr.2 cu padoc.
Vânzarea bunurilor se face în bloc. Prețul de pornire pentru activ este de **131.220.000 lei**. La prețul menționat se adaugă TVA.
Contravaloarea caietelor de sarcini este de **600.000 lei**. Garanția pentru înscriere la licitație este de 10% din valoarea de pornire a activului.
Activele pot fi vizitate la amplasamentele susmenționate, în fiecare zi lucrătoare, între orele 9-13.
Licitația va avea loc la data de 09.12.2003, ora 12.00 la sediul SC AGROCOMESO SA, Satu Nou, jud. Arad.
Licitația se va relua în data de 16.12.2003, ora 12.00, cu reducerea prețului astfel : FABRICA DE LAPTE la prețul de 885.735.000 lei +TVA ; FERMA ZOOTEHNICA la prețul de 118.098.000 lei +TVA.
Caietele de sarcini pot fi achiziționate zilnic, la sediul SC EXPERT SA, Arad, str.D. Bolintineanu, nr. 5. Înscrierile, achiziționarea caietului de sarcini și achitarea garanției de înscriere la licitație se pot efectua până la data de 09.12.2003, ora licitației, respectiv 16.12.2003.
Relații la sediul SC AGROCOMESO SA Satu Nou, jud. Arad, dna.Szori Clara sau SC EXPERT SA, tel. 0257/259740, d-na Molnar Adriana, d-soara Codilean Mariana.

(C.A.596/2003)

Comunicat

Având în vedere prevederile O.U.G. nr. 95/2003 privind preluarea de către Autoritatea pentru Valorificarea Activelor Bancare a unor creanțe bugetare în vederea încasării și virării lor la Fondul național unic de asigurări sociale de sănătate și ale circularei nr. CC/7488/31.10.2003,

CASA DE ASIGURĂRI DE SĂNĂTATE ARAD face următoarele precizări:

❑ **toate documentele de plată către fondul național unic de asigurări sociale de sănătate vor avea specificate pe verso-ul documentului de plată atât perioada pentru care se face viramentul (luna și anul), cât și structura pentru care se face plata (contribuție angajator, contribuție asigurat, CAS (boală), dobândă angajator, dobândă asigurați, dobândă CAS (boală), penalizări stopaj la sursă - 10%, penalități de întârziere angajator, penalități de întârziere asigurați, penalități de întârziere CAS (boală);**

❑ **precizăm faptul că ordinea efectuării plăților va fi în conformitate cu prevederile art. 8 din O.U.G. nr. 26/2001, publicată în M.O. 470 din 16 august 2001.**

(3761263)

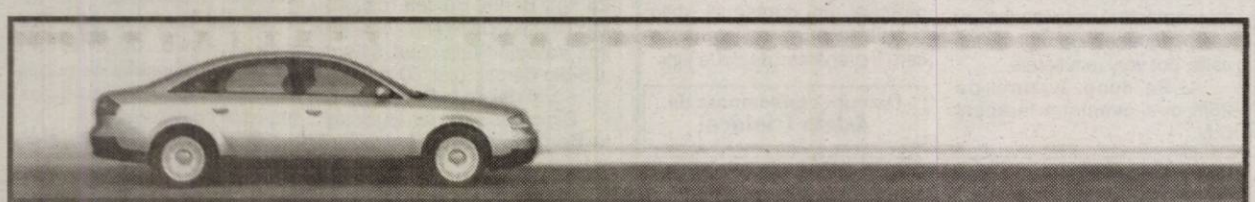

Vino la Quark Motors, partenerul tău Audi în Zona de Vest a țării şi vei începe anul cu dreptul !
Quark Motors are o ofertă excepțională: pachetul de dotări Professional pentru Audi A6 cu un avantaj client de 4.851 Euro !!!
La Quark Motors, ai şi maşină şi bani de buzunar !

quark motors

Audi

(c.602/2003)

Timişoara, B-dul L. Rebreanu nr. 164; tel.: 0256-22 00 44; fax: 0256-22 00 40
Arad, B-dul Revoluției nr. 85; tel.: 0257-21 49 79; fax: 0257-21 49 79

S.C TRANSDARA S.A ARAD
ANGAJEAZA

SEF ATELIER	- studii superioare de specialitate auto rutiere; - permis de conducere ctg.B,C,E; - experienta in domeniu; - domiciliu in Arad sau localitatile limitrofe, tel.; - disponibilitate la program prelungit;
ELECTRICIAN AUTO	- vechime in domeniu min.3 ani; - domiciliu in Arad sau localitatile limitrofe, tel.; - fara desfaceri disciplinare a contractului de munca;
SEF AUTOGARA	- studii medii; - permis conducere ctg.B; - experienta in domeniu constituie avantaj; - cunostinte operare PC;
SOFERI	- permis conducere ctg.B, C, E, D; - vechime ca sofer min.5 ani; - domiciliul in Arad sau localit.limitrofe;
SOFERI	- permis conducere ctg.B, C, E, D; - vechime ca sofer min.5 ani; - domiciliul in Arad in localit.:Salonta,Aw.Iancu, Varsand sau localit. limitrofe;

RELATII la sediul firmei din Arad,str.Liviu Rebreanu nr.95 sau tel.:256.308, 256.309

(C.A.585/2003)

Regăseşte PASIUNEA
www.regaseste-pasiunea.ro

Prof. dr. IOIART Ioan
urologie - **Cabinet privat Urologie**
Consultații: **zilnic** 14.00-18.00
Str. Traian Moșoiu nr. 11, Arad
Programări: ☎ 255 255

Dr. ȘTIUCĂ Florin
urologie - **Cabinet privat**
Consultații: **zilnic** 8.00-13.00
Bd. Revoluției nr. 45, Arad
Programări: ☎ 253 767

Dr. UDUDEC Titus
medicină de familie - **Cabinet privat**
Consultații: **L•Mi•J•V** 8-12; **Ma** 15-18
Str. Andrei Mureșan nr. 19, Arad
Programări: ☎ 250 700

Dr. TUDORANCEA Anca Dorina
endocrinologie - **Cabinet privat**
Consultații: **L** 10.00-13.00, 15.00-19.00• **Ma** 7.30-14.30 • **Mi** 13-20• **J** 8.00-15.00 • **V** 10.00-17.00
Str. D. Bolintineanu nr. 18, ap. 1, Arad
Programări: ☎ 338 227

Dr. MICLEA Iulius
ginecologie - **Cabinet privat**
Consultații: **L•Ma•V** 17.30-20.30
Bd. Revoluției nr. 12-18, sc. B, ap. 2, Arad
Programări: ☎ 252 864

Șef lucr. dr. OLARIU Codin
cardiologie - **Cabinet privat**
Consultații: **Mi•Joi•Vineri** 15.00-18.00
Bd. Revoluției nr. 23, apart. 16, Arad
Programări: ☎ 213 000

Șef lucr. dr. IOIART Rodica
diabetologie - **Cabinet privat**
Consultații: **Luni•Mi•Vineri** 14.00-18.00
Str. Traian Moșoiu nr. 11, Arad
Programări: ☎ 255 255

Dr. FILIMON Maria
medicină de familie - **Cabinet privat**
Consultații: **L•V** 12.30-17; **Ma•Mi•J** 8.30-13
Str. Nicolae Grigorescu nr. 4-6, Arad
Programări: ☎ 255 803

Dr. ȚĂREAN Dan
medicină de familie - **Cabinet privat**
Consultații: **L•Mi•V** 9-13; **Ma•J** 14-18
Piața Meresiev nr. 3, Arad
Programări: ☎ 214 911, 072 234 3783

Dr. DĂRĂBANȚIU Margareta
medicină de familie - **Cabinet privat**
Consultații: **L•Mi•V** 9-13; **Ma•J** 14-18
Calea Aurel Vlaicu nr. 139-151, Arad
Programări: ☎ 212 950

(c.382/2003)

Asociația Română a Disfuncției Erectile

Diagnostic și tratament pentru problemele de erecție

Companie multinațională

activă în sectorul agroindustrial, în cadrul extinderii operațiunilor sale din România

Angajează:

AGENȚI COMERCIALI
pentru județele Teleorman și Arad

Responsabilități:
- asigurarea contractării și livrarea produselor agricole
- colectarea de informații relevante
- dezvoltarea și menținerea de legături strânse cu producătorii, depozitarii și camerele agricole din județe

Experiența în domeniul vânzărilor și achizițiilor, experiența în domeniul agro-industrial constituie un avantaj

Cerințe:
- minim studii medii
- abilități de relaționare și negociere
- comunicare și lucru în echipă
- dinamism, disponibilitate la efort prelungit
- abilități de lucru pe computer
- carnet de conducere categoria B, minim 2 ani vechime
- domiciliul în județele menționate

Se oferă un pachet salarial atractiv și motivant și posibilități de dezvoltare a carierei într-o firmă de prestigiu.

CV-urile și scrisorile de intenție se primesc la CP 834, OP 4, Cluj sau CP 14, OP 28, București, până pe data de 10.12.2003.

(3761255)

Firmă de import si distribuție produse alimentare angajează:

AGENȚI DE VÂNZĂRI

Cerințe:
- carnet de șofer **categoria B și C**
- persoană dinamică, serioasă, ordonată;
- experiență în gestiune și vânzări directe către clienți;
- cunoștințe de întocmire acte primare;
- disponibilitate pentru program prelungit și deplasări în interes de serviciu

C.A./2003

Cererile însoțite de CV se pot depune la sediul firmei din str. 9 Mai nr.3 sau pot fi trimise prin fax. 0257 - 210 211 până **vineri 5 decembrie 2003.**

S.C TRANSDARA S.A ARAD

Incepind cu data de 01.12.2003, SC.TRANSDARA SA.Arad va efectua zilnic cursa regulata de calatori pe ruta Arad - Sibiu, dupa urmatorul program:

nou! nou!

- **ARAD-DEVA-SIBIU**

Cu plecare din Arad la ora 11:06, sosire la Sibiu la ora 17:08.

- **SIBIU-DEVA-ARAD**

Cu plecare din Sibiu la ora 10:00, sosire la Arad la ora 16:02.

TARIFE : Arad-Deva **95.000 lei**
Arad-Sibiu **210.000 lei**

RELATII:la sediul firmei din Arad,str.Liviu Rebreanu nr.95 sau tel.:256.308, 256.309

(C.A.585/2003)

Vreți să cumpărați?
NU AVEȚI BANI?
EURO-CASSA S.R.L.
2.000 → 25.000 EURO
Apartament casă, teren, pământ etc.
6% comision/an 100 luni durată de rambursare
EURO-CREDIT
Telefon: 284.390 ORAR 8⁰⁰-17⁰⁰
B-dul Decebal nr. 2-4, cam. 211. (S.C. PROIECT)

(4044266)

PODELE LAMINATE

MATROS 2000

în peste **25** de culori,
cu folia izolantă de 3 mm GRATIS...
de la **165 000** lei/mp + TVA

LAMBRIURI MDF si PVC... de la **131 000** lei/mp + TVA

Tel.:0257 / 349 888 , 0744 755 786
Arad, C. A. Vlaicu nr. 28-32
(înainte de stadionul UTA-fosta școală de șoferi)

(c.679/2003)

Citește **ADEVĂRUL**
pentru ca tu să fi bine informat!

Mercedes-Benz

AutoSchunn Partener autorizat DaimlerChrysler Arad / Hunedoara

Organizeaza interviu pentru ocuparea postului de:

REPREZENTANT VANZARI
Autovehicule Mercedes-Benz si Chrysler/Jeep

Cerinte:
Abilitati de prezentare si comunicare;
Seriozitate, devotament, flexibilitate;
Experienta in vanzari - minim 2 ani;
Carnet de conducere cat. B
Cunoasterea limbii germane sau engleze - nivel conversational.

Oferim:
Oportunitatea de a lucra pentru o marca de exceptie, in cadrul unei echipe tinere;
Conditii deosebite de munca;
Participarea la cursuri de pregatire si formare profesionala.

Candidatul ideal va impartasi filosofia Mercedes-Benz:
CALITATE, PASIUNE, PERFECTIUNE

(c. 442/2003)

CV-ul si scrisoarea de intentie se depun pana la 05.12.03, la sediul firmei sau prin e-mail la adresa alina.sighete@auto-schunn.ro.
Numai persoanele selectate vor fi anuntate telefonic.

AutoSchunn Micalaca Est DN 7 FN*tel/fax:0257/286680, 281474

AFL EUROPE

În vederea extinderii activității de producție în noua uzină de sisteme de distribuție electrică pentru autovehicule (cablaje) din Nădab/Chișineu-Criș
SC ALCOA FUJIKURA SRL (membră a Grupului Alcoa)
Scoate la concurs posturile

1. MAISTRU MONTAJ
CERINȚE:
- experiența în domeniu minim 2-3 ani
- studii superioare tehnice
- cunoașterea limbii engleze; (limba maghiară constituie avantaj)
- cunoștințe de Excel (MS Office)
- capacitatea de a coordona o echipă

2. INGINER PROTECȚIA MUNCII
CERINȚE:
- studii superioare tehnice (energetică, mecanică)
- cunoștințe operare PC (MS Office)
- cunoașterea limbii engleze constituie avantaj

Societatea noastră asigură pregătire profesională la nivelul cerințelor mondiale, asigură continuitate în pregătire și perfecționare, precum și transport la locul de muncă.

Rugăm pe cei interesați să-și trimită C.V.-ul în limba engleză împreună cu copiile certificatelor de studii și/sau specializare, pe fax la numărul: **0257-307.126**, menționând: *ref. maistru montaj, inginer protecția muncii* sau la adresa: **SC ALCOA FUJIKURA SRL, Nădab, DN 79, km 37,5, jud. Arad** sau pe adresa de e-mail **Daciana.Rosca@alcoa.com**.

(3761256)

Oferta Club Bravo

Conectându-te la noi primești gratuit accesorii pentru telefonul tău

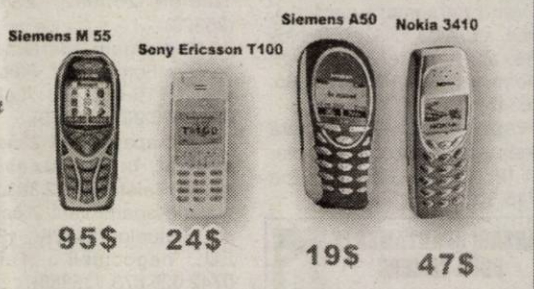

Nokia 3315-1 470 000 lei*
Motorola C 450- 3 780 000 lei*
Nokia 2100- 2 270 000 lei
Nokia 6310 i- 6 900 000 lei
Nokia 6100- 8 320 000 lei*
Nokia 3100- 5 130 000 lei*
Panasonic GD 55- 3 780 000 lei
Alcatel 512- 2 510 000 lei
Alcatel 525- 2 690 000 lei

* modele noi

OFERTA CONNEX:
- ☐ 50% reducere la abonament în primele 5 luni de contract
- ☐ 50% reducere pentru convorbirile în rețeua connex în următoarele 5 luni 6- 10 de contract;
- ☐ câte 20 de minute gratuite lunar; minutele pot fi utilizate pentru convorbiri către orice rețea națională de telefonie fixă sau mobilă

Oferta valabilă în perioada 20 noiembrie -31 decembrie 2003,

Oferta se adresează persoanelor fizice, valabilă doar pentru conectare în rețeaua CONNEX, în limita stocului disponibil. Detalii în magazine. Preț fără TVA, valabil doar pentru conectare în rețeaua CONNEX, în limita stocului disponibil

CLUB BRAVO

◇Arad, magazin Aradul tel/fax: 282 995

DEALER CONNEX

(C.A.170/2003)

Un spațiu necesar pentru firma dvs. puteți închiria la telefoanele 338.244, 0721.269.705

Cristhmas Party la Casa Jelen.
rezervări la tel:
0257-283-329 sau 0721-364-988

(c.305/2003)

Oferiți o surpriză plăcută angajaților dvs. prin petrecerile de Crăciun organizate într-un climat occidental!

PROGES
pentru amenajări interioare
str. Dorobanți nr.55
Tel.: 0257/282.021
PARCHET LAMINAT - CLICK
de la 167.000 lei/mp*
LAMBRIURI PVC, TAVANE POLISTIREN, GLAFURI
PROMOȚIA LUNII!!!
FOLIE GRATUITĂ
*fără TVA
(c.166/2003)

PIASTRELLE SRL LUGOJ
Importator direct Italia - Spania
vinde en-gros şi en-detail:
GRESIE pentru interior de la 155.000 LEI/mp.
GRESIE pentru exterior de la 225.000 LEI/mp.
FAIANȚĂ de la 150.000 LEI/mp.
PARCHET MELAMINAT 8 mm trafic intens.
Tapet, tavane false, robinetărie şi accesorii.
TVA inclus.
IMAGINEA CASEI TALE!
ARAD, Cl. Timişorii 50 Tel.: 287 630
Cl.Radnei 198 - 200 Tel.: 0257/ 369 133
(c.a.170/2003)

VÂNZĂRI APARTAMENTE O CAMERĂ

Vând apartament 1 cameră, etaj I, decomandat (Mucius Scaevola), contorizat, 12.000 Euro. Telefon 0722.606.527; 0723.308.286. (25271)

Vând garsonieră confort I, Arad, str. Alba Iulia, nr. 6, bloc 538, ap. 9, parter, contorizat. Informații telefon 0742.134.205. (25345)

Vând apartament 1 cameră Aleea Agnita, decomandat, etajul III, 12.000 EU. Telefon 0745.370.916. (25363)

VÂNZĂRI APARTAMENTE DOUĂ CAMERE

Vând apartament 2 camere, bucătărie, baie, 2 anexe, cocină porci, teren (grădină), 380 mp, Grădiște, 28.000 Eu. Telefon 0257 - 338546; 0722.898.543. (25009)

Vând urgent apartament 2 camere, etaj I, îmbunătățit, Micălaca, zona 700. Telefon 0744.252.453. (25090)

Vând apartament două camere, central, etaj I, îmbunătățit, preț 24.000 Euro. Telefon 0723.425.690. (25253)

Vând 2 camere, decomandate, T. Vladimirescu, 63 mp, 18.000 Eu. Telefon 213192, 0722.257.409. (25190)

Vând apartament central 2 camere Piața Spitalului. Telefon 0257 - 233698 după ora 16. (25322)

Vând apartament 2 camere parter, 70 mp, gresiat, faianțat, 2 băi, mobilat, etc, zona Micălaca, preț 22.000 EU. Telefon 263002, 234995. (25328)

Vând urgent apartament 2 camere Fortuna, str. Fluturilor, etaj 1, 10.000 EU. Telefon 0744.182.907. (25359)

Vând apartament 2 camere central, în Stațiunea Moneasa. Telefon 0722.303.532.

Vând apartament 2 camere str. Fluturilor, etaj IV, 13.500 EU negociabil. Telefon 0742.025.873. (25380)

VÂNZĂRI APARTAMENTE TREI CAMERE

Vând apartament 3 camere Vlaicu, X-uri, etajul 2, semiamenajat, 70 mp, 16.600 EU. Telefon 279718, 0744.542.931. (25182)

Vând apartament ultracentral, pretabil birouri. Telefon 212544, orele 8-15. (25249)

Vând apartament 3 camere amenajat modern, etaj I, Vlaicu, 18.000 EU. Telefon 256353. (25363)

VÂNZĂRI APARTAMENTE PATRU-CINCI CAMERE

Vând apartament 4 camere, etaj IV, str. Horia nr. 10, 42.000 Euro, negociabil. Telefon 0723.287.142. (25250)

Vând apartament 5 camere, decomandat, balcon închis, 2 băi cu vană, gresie, faianță, climă, boxă, 2 garaje. Telefon 0740.907.366. (25306)

VÂNZĂRI CASE

Vând SĂLAȘ pe șoseaua ARAD-PECICA, 7.915 mp, preț 10 Eu/ mp, negociabil. Telefon 216517. (25085)

Vând CASĂ P+1, cu teren 1.000 mp. Telefon 0721.269.706, 338244. (25010)

Vând casă, 1.000 mp, pe centura din GAI. Telefon 0744.785.497. (24811)

Vând casă, localitatea Sâmbăteni, str. Principală nr. 20. Informații telefon 229377; 0744.937.339. (25129)

Vând casă 2 camere, hol, baie, anexe, gaz, preț negociabil, str. Școlii nr. 13. Telefon 270820; 289422; 0745.664.885. (25006)

Vând casă ARADUL NOU, Legea 112, renovată, totul nou, 1.200 mp, preț la vedere. Telefon 0788.413.521, 0723.703.018. (25066)

Vând casă sau schimb bloc, cartier Alfa. Telefon 214428. (25198)

Vând casă în Grădiște, 720 mp. Informații telefon 0745.139.289. (25267)

Vând casă Cicir, șoseaua principală, încălzire gaz, grădină 1500 mp. Telefon 216405. (23924)

Vând apartament la casă, 4 camere, 2 băi, Legea 112, curte comună, confort deosebit, încălzire proprie gaz, garaj, zonă centrală, front stradal 15 m. Telefon 250308; 0722.692.973. (23924)

Vând în Cermei casă cu etaj și anexă amenajată. Telefon 0257 - 512985. (9566978)

Vând casă în Nădlac, pe str. Mihai Viteazul nr. 13. Informații telefon 0744.182.827. (3913348)

Vând casă Micălaca, suprafața 600 mp, 20.000 EU. Telefon 256353. (25363)

Vând casă în comuna Semlac, central, 2000 mp, anexe, fântână, grădină stare foarte bună. Telefon 0744.835.484. (25376)

VÂNZĂRI SPAȚII

Vând SPAȚIU COMERCIAL: parter - 80 mp, subsol - 130 mp, str. M. EMINESCU nr. 20-22. Telefon 252496. (25245)

Vând DOUĂ HALE PRODUCȚIE în CERMEI, 1 STAȚIE „PECO" la intrarea în TÂRNOVA și o combină „Fortschrit". Telefon 0744.781.153; 328143, 278064.

VÂNZĂRI TERENURI

Vând TEREN intravilan 1,5 ha, cu CF, apropierea Aeroportului. Telefon 0744.280.270. (p.)

Vând 28 ha teren arabil. Telefon 0257/338432. (25188)

Vând 0,5 ha pădure, zona Nadăș-Văsoaia. Telefon 286705. (25218)

Vând 3 ha teren la șoseaua de centură. Telefon 0744.615.247. (24969)

Vând 80 ha agricol, județul Arad, șes, întabulat. Telefon 213192, 253364, 0722.257.409. (25190)

Vând 2.000 mp Turnu, pe colț, cu proiect benzinărie. Telefon 0740.907.366. (25306)

Vând 3.000 mp intravilan Nădlac, pe DN7. Telefon 0740.907.366. (25306)

Vând 11.000 mp + clădire 7.000 mp construcție, LIPOVA, preț la vedere. Telefon 0740.907.366. (25306)

Vând 3 ha extravilan cu CF pe șoseaua spre Oradea, 100 m front stradal 1,5 Eu/ mp, negociabil. Telefon 0740.907.366. (25306)

Vând 7.000 mp + clădire, intravilan ARAD, toate utilitățile, zona industrială PĂDURII. Telefon 0740.907.366. (25306)

Vând 11.000 mp în incinta fostelor Sere-Grădiște. Telefon 0744.603.850, 285249. (25276)

Vând loc casă Mândruloc. Telefon 0722.721.469. (25284)

Vând loc casă 1500 mp, la 10 km de Arad, în Călugăreni, preț negociabil 3.500 EU. Telefon 0257 - 536864. (25341)

VÂNZĂRI AUTO

Vând Dacia 1310 L, 1999, semiremorcă Padiș 500, 1997. Telefon 218042; 0744.958.818. (25388)

Vând Dacia 1310 Breck 1987 remorcă 5 tone, ambele înmatriculate. Telefon 279684. (25309)

Vând tractor Internațional 45 preț 1.700 Euro, negociabil. Telefon 0745.505.122. (9567339)

Vând Fiat Ducato autoutilitară, Diesel, 1992, 2.900 Euro. Telefon 0257/281228. (24986)

Vând combină siloz E.281, în stare bună de funcționare cu piese de schimb. Telefon 0745.505.192. (25141)

Vând 2 grup Raba + 20 oi reproducție (țurcane), negociabil. Telefon 0257-532336. (25160)

Vând cauciucuri camion, Michelin 295-80-22,5, preț bun. Telefon 274533; 0744.797.823. (25200)

Vând Dacia, an 1998, 2.000 Euro. Telefon 0723.955.816. (25225)

Vând tractor U650, plug și ierbicidator, vizibile la Zimandu Nou nr. 374. Telefon 0722.436.275. (25241)

Vând urgent Peugeot 106 Diesel, an 2002, 1.500 cmc. Telefon 0744.584.880; 0257/ 256014. (25251)

Vând Volkswagen Passat Combi, an 1984, Diesel, 155.000 km, 850 Euro. Telefon 0744.593.175. (25256)

Vând Dacia 1310 TLX, 1985, 30.000.000 lei, negociabil, stare perfectă. Telefon 327259. (9994903)

Vând Dacia, albă, nouă. Telefon 273033. (25264)

Vând autoturism VW Golf 1.9 TDI, an 2002, preț 14.000 Euro, negociabil; autoturism Audi A4, 2500 TDI, an 2003, preț 32.000 Euro. Telefon 0722.600.515. (24885)

Vând Dacia 1300 acte la zi, preț 450 Euro, negociabil. Telefon 0766.741.323. (25116, 25117)

Vând Ford Sierra Combi 2.5 D, alb, consum 6%, an 1988, preț negociabil. Telefon 0745.608.852. (25123)

Vând Dacia 1310L, 1995, verde metal, VT 2005, dotări: instalație gaz omologată, jenți aluminiu, trapă, încălzire suplimentară, audio 4x35, 1.500 Eu. Telefon 258456, 0723.477.849. (25045)

Vând Volkswagen Bora 1,9 TDI, an 2002, ac, alarmă, MP3, geamuri electrice, preț 13.400 Euro, negociabil. Telefon 0740.319.928. (24832)

Vând carosată basculantă. Telefon 358066. (25246)

Vând VW Polo Diesel, an 1992, 1.400 cmc, 2.800 Eu și Volvo 340 Diesel, 1.600 cmc, 2.200 Eu, înmatriculate. Telefon 259772, 0740.073.324. (25258)

Vând sau schimb cu alt auto + diferență VW Golf IV 2000 Diesel și Opel Astra 2002 Diesel recent aduse, preț 9.500 Eu, respectiv 9.600 Eu. Telefon 0788.334.085, 0721.502.273. (25266)

Vând urgent Dacia Break, 1987, CIV, necesită reparații caroserie, preț 20.000.000 lei. Telefon 0744.759.392. (9567343)

Vând autoutilitară Mercedes Benz 207D (dubiță închisă), stare bună, alarmă. Telefon 0722.347.625 sau 0723.226.598. (25278)

Vând Alfa 33, an 1987, numere Italia, motor 1.500 benzină. Telefon 227029, după ora 17. (9995587)

Vând Dacia 1310, an 1993, 1430 EU negociabil; Daewo Tico 1999 metalizat, proprietar, fără rugină, 2270 EU negociabil, VT 2005 ambele. Telefon 0257 - 277321, 0724.257.818. (25318)

Vând Opel Vectra 1,6 i, an 1992. Telefon 0745.960.646. (25314)

Vând 2 roți spate tractor U 445 cu tot cu geantă. Telefon 324952, 0723.715.915. (9566977)

Vând remorcă auto și motor Perchinson 45. Telefon 324952, 0723.715.915. (9566977)

Vând Opel Astra 1,6 Diesel 1993, servo central, 4.300 EU. Telefon 0742.025.841. (25315)

Vând Ford Mondeo 1,8 TD an 1997, climă Full electric, argintiu, 7.400 EU. Telefon 0742.025.841. (25315)

Vând Peugeot 206 1,1 an 2001, climă, Full, 7.600 EU. Telefon 0742.025.841. (25315)

Vând Renault 11, fabricație 1987, 1300, benzină, 4 uși, 1.650 Euro. Telefon 0722.582.939; 255639. (25272, 25332)

Vând Dacia Berlină central, alarmă, gaz, geamuri ionizate, muzică, 1750 EU negociabil. Telefon 0745.065.564. (25339)

Vând tractor U 650 plug, motor tractor, cadru disc, genți spate tractor, mașină găurit „Înfrățirea" Oradea. Telefon 356057. (9994906)

Vând camion Saviem carosat, stare foarte bună, preț 1350 EU. Telefon 0742.197.395; 310518. (25347)

Vând piese pentru Dacia din dezmembrări și Dacia foarte bună sau schimb cu Dacia avariată + diferență. Telefon 0745.702.450. (9994317)

Vând Dacia 1300, an 1978, stare bună de funcționare; Dacia Breck an 1988 stare bună de funcționare. Informații telefon 467210. (9994316)

Vând Mercedes 300 D, 1800 EU. Telefon 230345; 0745.394.068. (9567122)

Vând motor planetare Opel Vectra 2000 cmc și alte componente din dezmembrare. Telefon 0257 - 271841; 0744.279.766. (25366)

Vând Opel Astra Caravan 1,6 benzină + gaz fabricație 1993, preț negociabil. Telefon 277105 după ora 16. (25368)

Vând Dacia Break, vișiniu metalizat, an 1995. Telefon 0723.165.374; 0257/256396. (25383)

Vând Opel Vectra 2.0 DTI Ecotec, 2000, argintiu, climă + toate dotările, 9.800 Euro. Telefon 0722.528.181. (9995592)

Vând Opel Astra Sedan 2.0 DTI, 2000, argintiu, climă + toate dotările, 9.500 Euro. Telefon 0722.528.181. (9995592)

Vând Audi A6 2.5 TDI, 6 viteze, 1995, limuzină, argintiu, climatronic + toate dotările, 8.500 Euro. Telefon 0722.528.181. (9995592)

Vând Opel Vectra, 1992, benzină, multe dotări, 3.950 Euro. Telefon 0744.509.755. (9995591)

VÂNZĂRI ELECTRO

Vindem LĂZI, COMBINE FRIGORIFICE, CONGELATOARE, FRIGIDERE, MAȘINI DE SPĂLAT, TV COLOR, numerar sau în rate, prețuri foarte mici și negociabile, Calea Radnei nr. 225, telefon 259339, 0744.706.321, 563027. (25268)

Vindem CASE MARCAT, CÂNTARE, str. I. L. Caragiale nr. 22. Telefon 272727. (23794)

(Continuare în pagina 13)

(Urmare din pagina 12)

Vând CONGELATOR, COMBINĂ FRIGORIFICĂ și FRIGIDER, foarte ieftin și garanție. Telefon 275277. (22826)

Vând TV COLOR, MAȘINĂ AUTOMATĂ DE SPĂLAT, foarte ieftin și garanție. Telefon 275277. (22826)

Vindem CASE MARCAT FISCALE, CONSUMABILE, CÂNTARE ELECTRONICE. Telefon 211211, 281188. (c.)

Vând la prețuri bune TELEVIZOARE COLOR, MAȘINI SPĂLAT AUTOMATE, CONGELATOARE, LĂZI și COMBINE frigorifice. Ofer garanție. Calea Radnei 153. Telefon 274600. (25085)

Vând CUPTOR ELECTRIC franțuzesc, pentru pâine și specialități, 3.500 Euro. Telefon 0257/281228. (24986)

Vând TV COLOR, MAȘINI SPĂLAT AUTOMATE, în 2 rate. Telefon 251392. (25220)

Vând ieftin TELEVIZOARE COLOR diferite diagonale, telecomandă. Garanție. Telefon 338090. (25179)

Vând TV COLOR, diverse mărci și modele, garanție, 2.400.000 lei. Telefon 349908, orar 9-19. (24513)

Vând frigider Zil, mașină spălat Automatic, stare perfectă. Telefon 242089. (25302)

VÂNZĂRI DIVERSE

Vând STEAGURI TRICOLORE. Telefon 234526. (p)

Vând PLASĂ GARD ZINCATĂ - 25.000 lei/kg, toate dimensiunile, CUIE, PLASĂ RABITZ, 39.000 lei/kg, toată gama de SÂRME, str. VRABIEI 4. Telefon 289997; 0744.289.997; 0721.474.980. (22999)

Vând garaj metalic, pat copil nou, vană fontă; drujbă electrică; rulotă camping. Telefon 0744.507.773.

Vând TABLĂ ZINCATĂ și DECAPATĂ, COTURI și BURLANE FUM, JGHEABURI și BURLANE ZINCATE, str. Vrabiei, nr. 4. Telefon 289997; 0744.289.997; 0721.474.980. (22999)

Vând LEMNE FOC, NISIP, BALAST, asigur transport la domiciliul clientului. Telefon 241278; 0745.036.298. (25026)

Vând BOLȚARI, calitatea I, 14 modele, prețuri negociabile. Telefon 0745.634.885. (10076)

Vând POMI FRUCTIFERI, ARBUȘTI ornamentali, TRANDAFIRI. Dorobanți nr. 86. Telefon 535058; 0744.635.011, familia SARUSI. (24854)

Vând POMI FRUCTIFERI altoiți, diferite soiuri și TRANDAFIRI. Familia OLOIERIU, sat CUVIN nr. 210. Telefon 461064; 0744.174.785. (25401)

Vând LEMNE FOC, NISIP, BALAST, la domiciliul clientului. Telefon 214415 fost 277027. (24512)

Vând CONVECTOARE și BOILERE pe gaz. Telefon 253973; 0723.727.470. (p)

Vând COLȚARE, CANAPELE, FOTOLII. Telefon 0257/286069. (24862)

Vând TERMOTECI pe gaz (la coș și turbo), BOILERE, POMPE RECIRCULARE. Garanție. Telefon 0740.249.544. (25171)

Vând BOLȚARI VIBROPRESAȚI, certificat calitate, 300x250x200, 11.500 lei/buc., mc - 770.000. Cumpăr paleți lemn. Telefon 0257 - 281491, 0722.381.750. (25177, 178)

Vând moară de măcinat boia. Informații telefon 466429. (9994315)

Vindem TERMOTECI noi, autorizate ISCIR, instalații încălzire complete. Rate, avans ZERO. Telefon 0740.848.239. (24747)

Vând FURAJE GRANULATE, import UNGARIA, la prețuri fără concurență. Telefon 253589. (c. 544)

Vând PARCHET (fag, stejar), pervazuri (fag, stejar). Telefon 235271; 0744.555.338. (9995565)

Vând TERACOTE noi, culori și modele deosebite, toate accesoriile, MORTAR și BETON REFRACTAR, CĂRĂMIZI din teracotă pentru pardoseli și ORNAMENTE. Magazin în incinta INTERNATIONAL TRANSPORT, lângă stadionul UTA, prețuri de la 3.600.000 lei. Telefon 0742.063.919. (9567058)

Vând ovăz, producția 2003. Telefon 533042. (25260)

Vând armă vânătoare IJ 12. Telefon 358066. (25246)

Vând TĂRÂȚE, preț 5.900 lei/ kg, cantități mari. Telefon 0740.172.327. (9567344)

Vând canapea extensibilă, fotolii, măsuță, 2 tabureți. Telefon 244243, 0721.988.929 după ora 17. (25300)

Vând TERMOTEKA VAILLANT, boiler pe gaz, transpalet 2 to. Telefon 0724.373.950. (25294)

Vând televizor color Cromatic, teracotă, instalație satelit completă. Telefon 0257 - 511092. (9566976)

Vând poartă metalică mare + mică în stare bună, preț 3.000.000 lei. Telefon 0742.093.686. (25313)

Vând baloți lucernă și fân. Telefon 324952, 0723.715.915. (9566977)

Vând 7 tauri 200 kg, str. Vasile Milea, nr. 17, localitatea Vladimirescu. (25335)

Vând PORCI 80 - 110 kg. Telefon 284238. (25342)

Vând lucernă, preț 6.000 lei/kg și fân 4.000 lei/kg, calitatea bună. Telefon 310518, 0742.197.395. (25347)

Vând tăuraș roșu, 8 luni. Telefon 531786. (25350)

Vând mobilă de cameră, preț 4.000.000; cazan de baie 80 l pe lemne sau gaz; poartă de fier pentru curte. Telefon 0722.191.408. (25371)

Vând 180 bucăți, de 6 m, țevi de irigat (aluminiu). Telefon 457355. (25398)

Vând frigider Arctic, stare bună, pătuț copii, nou, Play Station One, motor Peugeot, 1900 cmc GTI, cu capitala făcută, plus calculator. Telefon 273321; 0724.497.878. (25387)

Vând CUTTER PLOTER - JAGUAR 61S, garanție 1,2 ani, viteză tăiere 1,5 m/s! Telefon 0745.312.191; 349200. (25393)

CUMPĂRĂRI TERENURI, IMOBILIARE

Cumpăr apartament 1 cameră sau garsonieră, confort I, în bloc apartamente, etaj I-II, plata pe loc, prefer fără îmbunătățiri, exclus intermediari. Telefon 464157. (25164)

Cumpăr terenuri extravilane în Arad și țară. Telefon 0723.252.374; 0257/230869. (18220)

Cumpăr casă+ sau loc de casă Grădiște, Micălaca. Telefon 0744.788.844. (25363)

CUMPĂRĂRI AUTO

Cumpăr VW Passat, Golf, preferabil Diesel, pentru piese, ofer 300-400 $. Telefon 273965; 0721.838.968. (9995576)

Cumpăr Dacia 1310, cu numere noi, din 1984 în sus; chiar cu probleme caroserie. Ofer, funcție de stare. Telefon 0723.045.296. (25231)

Cumpăr Dacia 1300 - 1310, fabricată între anii 1978 - 1989, numai în stare excepțională, fără rugină, motor original, garaj, etc. Telefon 263002, 234995. (25328)

CUMPĂRĂRI ELECTRO

Cumpăr congelator, ladă frigorifică, combină frigorifică, ofer 1.500.000. Telefon 273965; 0721.838.968. (9995576)

CUMPĂRĂRI DIVERSE

Cumpăr mașină spălat AlbaLux 700.000; aragaz 700.000, butelie. Telefon 254461. (25167)

Cumpăr GRÂU în zona Sântana-Șimand Telefon 462342 sau 0744.459.392. (9567344)

Cumpăr pene. Telefon 210863. (25375)

LOCURI DE MUNCĂ

SOCIETATE IMPORTATOARE bunuri de larg consum, angajează REPREZENTANȚI VÂNZĂRI. Se oferă salar fix + comision, telefon. Informații telefon 0257/ 250407; 0724.568.814. (25236)

Angajez COAFEZĂ, COSMETICIANĂ, MANICHIURISTĂ și PEDICHIURISTĂ, cu experiență. Relații la telefon 0744.161.846 sau 0721.039.727. (25399)

Angajez VÂNZĂTOARE la gheretă alimentată lângă Spitalul Județean, condiții foarte bune. Telefon 243203, seara. (25138)

Angajez VÂNZĂTOARE cu carte muncă, program non-stop. Telefon 243485, 0744.397.850. (25276)

Angajăm VÂNZĂTOARE pentru alimentară. Telefon 0744.533.233, 0257-348232, după ora 17. (25289)

Firmă italiană angajează KETISTE cu experiență în domeniu. Salariu atractiv, câștig nelimitat. Telefon 456422 orele 7.30 - 16. (25317)

Angajez: ZIDARI, ZUGRAVI, NECALIFICAȚI. Telefon 0744.844.356. (25298)

SC ESCORIAL angajează TÂNĂR îndemânatic pentru TÂMPLĂRIE - TAPIȚERIE. Telefon 0744.507.359. (25321)

Angajez VÂNZĂTOARE gheretă Non-Stop. Telefon 0722.837.714; 0722.709.493. (25325)

SOCIETATE COMERCIALĂ angajează SPĂLĂTOR AUTO. Informații telefon 0257 - 212588. (25330)

Angajez COAFEZĂ, COSMETICIANĂ cu experiență. Telefon 0722.275.373; 277550. (25336)

Angajăm CONFECȚIONERE pe triplok și liniare, CTC- ist(ă). Telefon 256585. (25343)

Angajăm urgent VÂNZĂTOARE magazin alimentar. Telefon 243535. (25351)

SC OK FRAȚII SRL angajează OSPĂTAR-BARMAN în incinta Restaurantului INTERNAȚIONAL, tinere aspect fizic plăcut. Telefon 0745.825.227. (25352)

Firmă particulară angajează VOPSITOR AUTO cu experiență. Condiții avantajoase. Salar atractiv. Telefon 259899, 0724.872.567. (25355)

Angajăm 2 TINICHIGII AUTO de preferință pocăiți. Telefon 0257 - 286181, 0723.308.641. (25360)

Angajăm OPERATOR instalații cablu TV. Salarizare atractivă. Relații telefon 0744.909.803. (cc)

SC ATLASSIB SRL angajează ȘOFERI microbuz transport persoane: permis conducere cat. B, C, D, E, vechime minim 3 ani ca șofer, domiciliul Arad sau împrejurimi, telefon. Relații telefon 0269 - 224298, 0269 - 231012 int. 391, 323, orele 7.30 - 16. (25370)

Angajez VÂNZĂTOARE gheretă program Non-Stop. Salarizare 3.000.000 - 5.000.000. Telefon 0744.926.601. (25372)

Patiserie, angajează PATISER cu experiență, AJUTOR PATISER, PATISER cu experiență în foietaj. Telefon 0740.204.197. (25373)

Angajăm CUNOSCĂTOR MARKETING, OPERARE PC, construcții pagini web. Telefon 253434. (25386)

Angajăm, în condiții avantajoase, TÂMPLARI calificați. Oferim salar, bonuri masă, transport gratuit. Telefon 216823. (25394)

SC ATLASSIB SRL angajează AGENT de TURISM: experiență în activitatea de birou sau absolvent promoția 2003 (specializarea turism-servicii constituie un avantaj), domiciliul în ARAD sau împrejurimi, cunoștințe operare calculator, permis de conducere, telefon. Relații la telefon 0269/224298 sau 0269/231012 int. 391, 323 sau la sediul Agenției din ARAD, de pe strada 6 Vânători nr. 2. (25396)

Firmă internațională de consultanță financiară, oferă posibilități în domeniul MARKETING și VÂNZĂRI. Telefon 0257 - 285235; 0742.011.173. (25382)

FABRICĂ ÎNCĂLȚĂMINTE angajează MAȘINISTE. Telefon 0722.697.950; 0257/ 338579. (9995594)

PRESTĂRI SERVICII

PARCHETĂRI (inclusiv laminat), RAȘCHETĂRI. Asigurăm materiale. Telefon 235271; 0744.555.338; 211926. (25385)

SILDOR PROD. Reparații montaj, FRIGORIFICE și AER CONDIȚIONAT. Vânzări VITRINE, RAFTURI și CAMERE FRIGORIFICE, NOI. Telefon 0257-349121, 0257-270622. (c. 32)

PRESTIGE CONSTRUCT execută CONSTRUCȚII UNIVERSALE. Telefon 0744.775.398; 0744.108.829; 534239. (25174)

Executăm CONSTRUCȚII - garanțial, ACOPERIȘURI, ZIDĂRIE, TENCUIELI, ZUGRĂVELI, FAIANȚĂRI. Preț avantajos. Telefon 0257 - 536864. (25341)

Renovări: ZUGRĂVELI, FAIANȚĂRI, INSTALAȚII sanitare, electrice, RIGIPS, RAȘCHETĂRI. Telefon 0766.530.514. (9995590)

DIVERSE

Căutăm CONSTRUCTOR pentru NIVELAT LA COTĂ TEREN AGRICOL. Telefon 0788.452.577. (9995583)

„E_1 AEROBIC CLUB" organizează AEROBIC PENTRU COPII, vârsta 6-14 ani, dimineața - după masa. Telefon 0722.504.378. (24422)

Ofer VALUTĂ, în condiții avantajoase, cu rezolvare rapidă. Telefon 0740.709.227. (25019)

CLIENȚII care s-au înscris pentru a ÎNCHIRIA MESE în Piața Nouă (Piața Catedralei, nr. 12-13), să se prezinte azi, 26.11.2003, în piață. (25323)

Primăria comunei PILU concesionează imobilul din VĂRȘAND nr. 120 și închiriază imobilul de la nr. 121. Licitația va avea loc în data de 19.12.2003, ora 10, la sediul primăriei. Caietul de sarcini și alte informații se pot obține de la Primăria PILU, la telefon 353800. Depunerea ofertelor se face până în data de 18.12.2003, ora 15. (9994907)

PREZICĂTOARE

Suntem părinții unui băiat de 20 ani, mulțumim

TAMAREI

pentru ajutor, mi-a lecuit băiatul de beție, este un băiat liniștit. Apelați: 0257-368624, 0723.421.156. (25228)

Nimic nu vă este ascuns și o întreagă lume de mister se deschide în fața dumneavoastră prin puterea clarvăzătoarei,

VALENTINA,

din Arad, prin puterile sale inegalabile, dezleagă cununii, scoate argintul viu, vindecă epilepsia, impotența, alcoolismul, este o VRĂJITOARE AUTORIZATĂ și oferă rezultate garantate. Poate fi contactată, telefon 0257-231258; 0721.564.457; 0742.670.581. E-MAIL:VALENTINA28RO @YAHOO.COM. (25172)

Celebra tămăduitoare

MARIA,

lucrează cu har sfânt, în postul Crăciunului, sunt cele mai puternice descântece. Marian, 40 ani. Mii de mulțumiri MARIEI. Aveam patima băuturii, mă părăsise soția, eram un om distrus. MARIA, prin puterea ei m-a lecuit, m-a împreunat cu soția, mi-a adus pacea și liniștea în viață. Telefon 0744.960.025; 0257 - 368624. (25224)

Mii de mulțumiri

VALERIEI ZENA,

m-a lecuit de patima beției. Sunați 0257-262935, 0744.288.220. (25170)

Regina magiei albe

SUNITA

se află la dispoziția celor în suferință cu leacuri și descântece, nestiute de nici o vrăjitoare, vindecă boli, aduce persoana iubită și multe altele. Este o vrăjitoare autorizată. Rezultate garantate 100%. Telefon 229775, 0745.243.909. (25287)

(Continuare în pagina 14)

NOSFERATUM S.r.l. **20% reducere pensionari** **SERVICII FUNERARE COMPLETE** certificat ISO 9001:2000 **Arad, str. GHIBA BIRTA nr. 26 Tel. 0257/270.437;0744/554.874**

(Urmare din pagina 13)

LAVINIA RODICA,
clărvăzătoare înzestrată de la Dumnezeu cu harul sfânt, în postul Crăciunului face dezlegări de farmece și blesteme, dăruiește talismane purtătoare de noroc și poate rezolva următoarele probleme: scoate argintul viu, deface cununii legate, împreunează pe cei ce se iubesc, pentru alcoolism, spor și liniște în casă, numai dintr-o singură ședință. Rezultate garantate 100%. Telefon 0721.777.880, 0742.503.621. (25175)

Faimoasa prezicătoare
ILEANA,
deținătoare a harului sfânt, puteri paranormale, vă poate ajuta în postul Crăciunului, aducându-vă liniștea sufletească, persoana iubită din țări străine, lecuiește frica, urinatul în pat, desface cununii, impotența, epilepsia, împreunează cupluri despărțite și multe altele. Cine dorește fericirea în prag de sărbători, să sune la telefon 0722.473.881. (25396)

ÎNCHIRIERI

Închiriez 2-3 camere, central, 200-300 Eu. Telefon 270856, 286743. (24931)

Oferim spre închiriere SPAȚII COMERCIALE pentru: MAGAZINE, DEPOZITE, PRODUCȚIE. Telefon 281036. (c. 48)

Închiriez (ofer) SPAȚIU COMERCIAL, 50 mp, str. Andrei Șaguna nr. 35, lângă BAT. Telefon 368685, 0744.280.270. (p)

Caut să închiriez apartament 2 camere sau coleg(ă) de apartament. Ofer 50-60 Euro + cheltuieli. Telefon 0722.811.301. (25271)

Ofer spre închiriere spațiu, ARADUL NOU, amenajat, 90 mp. Telefon 253973; 0723.727.470. (p)

Închiriez (ofer) garsonieră str. Bușteni. Informații la telefon 241515. (25240)

Închiriez apartament 2 camere și garsonieră ultracentral, lux, 300 respectiv 150 Eu. Telefon 213192, 253364. (25190)

Închiriez apartament central, 2 camere, confort. Telefon 280136. (25291)

Ofer spre închiriere apartament 2 camere, termen lung. Telefon 0744.299.591. (25279)

Închiriez apartament de lux, ultramodern, mobilat, termopan, aer condiționat, pe Bd. Revoluției. Telefon 212447, 0745.619.680. (25301)

Închiriez garsonieră confort I, bloc 361, mobilată (fără electrocasnice) + cablu TV + telefon + contorizată, acceptabil, ocupabilă (1.12.2003). Telefon 0740.197.845. (25326)

Închiriez AUTOÎNCĂRCĂTOR 3 mc. Informații telefon 0744.661.712 sau 0744.621.711. (25330)

Urgent! Dau în chirie apartament ultracentral mobilat, contorizat, cu garaj. Telefon 0744.234.535. (25333)

Ofer spre închiriere apartament 2 camere confort I, decomandat și garaj, zona Fortuna; una cameră și bucătărie la curte. Telefon 274388. (25361)

Ofer chirie apartament mobilat zona 100, 80 EU. Telefon 256353. (25363)

PIERDERI

Pierdut legitimație veteran război nr. 349536 eliberată de ANVR Arad, pe numele Pop Roman. O declar nulă. (25312)

Pierdut carnet șomaj eliberat de AJOFM Arad, pe numele Cherechean Florica. Îl declar nul. (25316)

Pierdut cod fiscal nr. 1720247 din 30.10.1992, eliberat de Administrația Financiară Arad, pe numele Nemet Ștefan. Îl declar nul. (3913347)

Pierdut legitimație de călătorie gratuită, eliberată de Consiliul Județean Arad, pe numele Trăușan Eugenia. O declar nulă. (25331)

Pierdut certificat de Trezorerie emisiunea 1053 seria D2 număr 278850 pe numele Niță Georgeta. Îl declar nul. (25369)

† DECESE †

Cu adâncă durere anunțăm încetarea din viață, la vârsta de 63 de ani, a celui care a fost

HORNOI IOAN

din ȘICLĂU. Dumnezeu să-l odihnească în pace! Înmormântarea va avea loc astăzi, 26.11.2003, ora 13, în ȘICLĂU. Familia îndoliată.

Familia îndoliată anunță cu adâncă durere dispariția neașteptată a celei ce a fost soție, mamă și bunică

CONSTANTINESCU EDITH.

Înmormântarea azi, ora 15, la Cimitirul UTA.

Cu adâncă durere anunț încetarea din viață a iubitei mele soții

INEUAN IULIANA,

din CURTICI, în vârstă de 63 de ani. Soțul îndoliat.

Cu adâncă durere anunțăm trecerea în neființă a celui care a fost un minunat soț și tată,

ing. MOȚIU TRAIAN,

în vârstă de 84 ani. Înmormântarea va avea loc la Cimitirul Pomenirea, joi, 27 noiembrie 2003, la ora 14. Dumnezeu să-l odihnească în pace! Soția NELLY, fiica DOINA și fiul MIRCEA.

Cu adâncă durere anunțăm încetarea din viață a celei care a fost

farmacista
NELI ROȘU,

mamă, soră și fiică, la vârsta de doar 52 de ani. Înmormântarea va avea loc joi, 27 noiembrie 2003, ora 13, de la Capela Cimitirului Pomenirea. Vei fi veșnic lumina sufletelor noastre și nu te vom dezamăgi niciodată. Dumnezeu să te odihnească în pace! Familia îndoliată: copiii CIPRIAN și CĂTĂLIN, sora VERONICA și tatăl IOAN.

† CONDOLEANȚE †

Suntem alături de familia doamnei farmacistă SIME FLORENTINA și de domnul dr. ANDEA LAURENȚIU, la decesul mamei și bunicii dragi

MICLĂUȘ AURELIA.

Sincere condoleanțe! Familia NICU și DANA BĂTRÎN.

Întregul colectiv de cadre didactice din Liceul Teoretic „Vasile Goldiș" Arad regretă încetarea din viață a doamnei farmaciste Roșu Cornelia și transmite sincere condoleanțe familiei. Dumnezeu să o odihnească în eternitate alături de soțul său, prof. Roșu Șerban, fostul nostru coleg.

Suntem alături de familia CONSTANTINESCU la marea durere pricinuită de decesul soției

CONSTANTINESCU EDITH - IULIANA.

Sincere condoleanțe! Asociația locatari bloc 250 Micălaca. (25319)

Împărtășim durerea și tristețea cumnatei BODIȘTEAN FLORICA în urma pierderii tatălui drag,

HORNOI IOAN

din ȘICLĂU. Sincere condoleanțe familiei îndoliate. Familia BODIȘTEAN IOAN. (25327)

Un ultim omagiu celei care a fost

procuror VERONICA KOVACS.

Sincere condoleanțe familiei îndoliate! Lucrătorii Serviciului Cercetări Penale din IPJ Arad.

Cu sufletul îndurerat, ne alăturăm celor care plâng la dispariția neașteptată a unchiului

PETRAN PETRU

din PÎNCOTA. Dumnezeu să-l odihnească! MARIA, NELU JULEAN și copiii. (25340)

Împărtășim durerea familiei, prin trecerea la cele veșnice, a colegei noastre, farmacist primar

ROȘU NELI,

om de aleasă ținută morală și o colegă desăvârșită. Colectivul Farmaciei Spitalului Clinic Județean Arad. (25349)

Sincere condoleanțe familiei ROȘU din partea secției ATI Spitalul Județean, pentru pierderea ființei dragi lor,

NELI ROȘU.

(25348)

Colectivul de cadre didactice de la Liceul Pedagogic „Dimitrie Țichindeal" este alături de colega lor FLORICA BODIȘTEANU, în marea durere pricinuită de moartea tatălui ei drag

IOAN HORNOI.

Sincere condoleanțe! (25354)

Suntem alături de familia BODIȘTEAN la trecerea în neființă a bunicului și tatălui drag

IOAN HORNOI.

Sincere condoleanțe! Familiile BULBOACĂ și DANCIU. (25353)

Suntem alături de FLORICA BODIȘTEAN în marea durere pricinuită de decesul tatălui. Sincere condoleanțe! Familiile KRAJCAR și UDREA. (25362)

Conducerea IJPF Arad și colectivul Biroului Cercetări Penale din cadrul IJPF Arad, regretă profund dispariția fulgerătoare a celei care a fost procuror magistrat

KOVACS VERONICA

al cărei sprijin profesionist a fost permanent. Sincere condoleanțe! (25379)

Profund îndurerați de dispariția colegei noastre, farmacist **NELI ROȘU**, farmaciștii din Colegiul Farmaciștilor Arad aduc un ultim omagiu și transmit sincere condoleanțe familiei îndurerate. (25391)

Vestea trecerii în neființă a doamnei farmacist

NELI ROȘU

ne-a umplut sufletele de tristețe. Aducem un ultim omagiu și transmitem sincere condoleanțe familiei îndurerate. Farmacist MIRELA FĂRCUȚIU și familia. (25392)

Suntem alături de prietenii noștri CIPRIAN și CĂTĂLIN în greaua încercare pricinuită de moartea mamei lor,

NELI ROȘU.

Dumnezeu să o odihnească! ADELA și CLAUDIU CRISTEA. (25397)

Un ultim omagiu celei care a fost un om deosebit și o prietenă dragă sufletului nostru,

NELI ROȘU.

Sincere condoleanțe fiilor CĂTĂLIN și CIPRIAN, surorii și tatălui său. Dumnezeu s-o odihnească în pace! OTILIA și MIHAIL LODOABĂ. (25406)

† COMEMORĂRI †

Tristă și mohorâtă este ziua de 26 noiembrie când se împlinesc 9 ani de când a plecat dintre noi, cel care a fost

DEHELEAN LIVIU,

soț, tată și bunic. Ne rugăm pentru odihna lui. Soția MARIA și fiul PUIU cu familia. (25320)

Chiar dacă au trecut 5 ani de când ai plecat dintre noi, ne vom aminti mereu cu lacrimi în ochi, de sufletul tău bun și drag

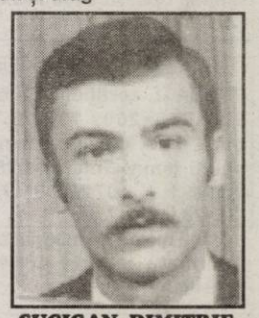

SUCIGAN DIMITRIE (DIMI).

Vei rămâne mereu în sufletul și în inima noastră. Dumnezeu să te odihnească în pace! Soția BEJI cu copiii DIMI și ADINA cu AURELIAN și nepoțelul CRISTIAN. (25367)

Cu mare durere în suflet, lacrimi și dor, amintim împlinirea a 6 luni de la plecarea mult prea devreme, a celui care a fost cel mai bun soț, tată și bunic

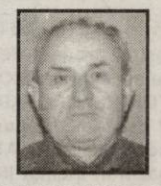

MICLEA NICOLAIE
din SEBIȘ.

„Mai sus de stele și de nori/ E veșnicia tuturor/ Acolo sus e veșnic rai/ Când sufletul de-aici ți-l dai/ De-acasă când tu ai plecat/ Rămas bun nu ți-ai luat/ N-ai știut că cruda moarte/ Te va despărți de toate/ Când în grădina Lui te-a luat/ Dumnezeu nu ne-a întrebat/ Ne-a pus la încercare grea". Cu lacrimi în ochi și durere în suflet, rog pe bunul Dumnezeu să-l odihnească în pace! Nu te vom uita cât vom trăi! Soția, copiii și nepoții. (25189)

Au trecut 6 luni de la despărțirea de dragul nostru cuscru,

NICOLAIE MICLEA.

Pentru dragostea cu care ne-ai înconjurat, nu te vom uita niciodată! Dumnezeu să te odihnească în liniște și pace! Cuscrii din SEBIȘ. (25189)

Astăzi, 26 noiembrie, se împlinesc 6 luni de când a trecut în neființă cel care a fost

MICLEA NICOLAE,

din orașul SEBIȘ. Nu te vor uita: soția, copiii, nepoții, ginerele și nora. Fie-ți țărâna ușoară! (24434)

Anii au trecut dar nu și uitarea. O lumânare și o rugăciune la împlinirea a 10 ani, de la decesul celui care a fost

DEAK FERI

din SĂVÂRȘIN. Dumnezeu să te ierte și să-ți fie somnul liniștit. Familia. (25199)

10 ani de durere de la moartea, la 17 ani, a celei care a fost

IVCOVICI MARIANA.

(3913346)

Astăzi, 26 noiembrie, se împlinesc 8 ani de dor și de durere de când moartea nemiloasă l-a răpit dintre noi, pe soțul, tatăl și fiul nostru drag, la numai 32 de ani

FLORINEL FIIZFA,

din BÂRZAVA. S-au scurs 8 ani de când nu mai ești decât în poze, când și uneori în vis. Dar moartea nemiloasă în tine a lovit, ne-ai părăsit pe toți acei ce te-au iubit. Nu te vom uita niciodată! A ta soție STĂNUȚA cu fiul ANDREI, fiica ANDREEA cu soțul VICTOR și părinții, în veci nemângâiați. (25328)

† SERVICII FUNERARE †

IN MEMORIAM "KUKI"
Servicii Funerare Complete
Str. M Eminescu Nr.4
ÎN CURTE
Tel:211.929 - 0723.343.964
Magazin deschis la orice oră
OFERĂ:
SICRIE 10 modele de la 600.000 - 2.800.000
SICRIE LUX 6 modele de la 3.600.000-11.500.000
SICRIE import 70.000.000 lei
Mânere, șuruburi accesorii
LENJERIE 7 modele de la 350.000 - 2.000.000
GRATUIT !!!!
Transportul sicriului la domiciliu
ÎNBĂLSĂMATUL
Plata în Rate !!!
Transport Intern și Internațional

RO STYL COMPANY
SERVICII FUNERARE COMPLETE
PRODUCĂTOR SICRIE
ARAD, STR. M. EMINESCU 22, TELEFON 214.422
TELEFON 0744.690.121
Magazin deschis și noaptea
OFERIM
● SICRIE 10 MODELE DE LA 500.000 LA 3.600.000
● SICRIE LUX 4 MODELE DE LA 4.500.000 LA 20.000.000
● LENJERIE DECES 6 MODELE DE LA 300.000 la 2.000.000
● CRUCE, LUMÂNĂRI, PROSOAPE, BATISTE, MÂNERE și ȘURUBURI SICRIU
OFERTĂ SICRIU FAG CRUCE RESPETE 1.500.000
APELÂND LA SERVICII: ÎMBRĂCAT, FORMOLIZAT ȘI TRANSPORT BENEFICIAȚI DE 15% REDUCERE LA SICRIU
TRANSPORT INTERN ȘI INTERNAȚIONAL
▼PLATA ȘI DUPĂ ÎNCASAREA AJUTORULUI DE ÎNMORMÂNTARE.
PĂREREA DVS. CONTEAZĂ!

Vino la Germanos!
Oferă cadouri celor dragi!

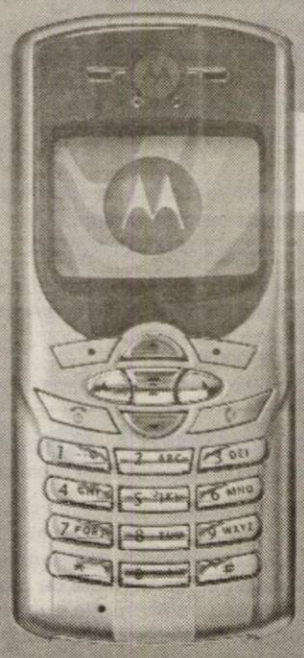

1.999.000 lei*
Motorola C350L

+ CADOU
o geantă de voiaj
la orice mobil
cu abonament Connex

Ofertă valabilă până la 10 ianuarie 2001.

OFERTA CONNEX
10 luni de reduceri dacă te abonezi până la 31 decembrie 2003
• 50% reducere la abonament în primele 5 luni de contract
• 50% reducere pentru convorbirile în rețea în următoarele 5 luni*
* lunile 6 - 10 de contract; nu se aplică pentru abonamentele cu minute incluse
DEALER CONNEX

GERMANOS
te conectează cu tehnologia
(3761243)

acum ARCHIMINA se extinde!
Vopsele, baițuri, lacuri COLORATE LA COMANDĂ
ÎN PESTE 3.000 DE CULORI
FERONERIE - broaște, șilduri, balamale, etc
SANITARE - fitinguri, robineți, etc
ELECTRICE - prize, intrerupătoare, etc
GRESIE - FAIANȚĂ + adeziv gratis (*
*) în funcție de cantitate
ATENȚIE!
ARCHIMINA se extinde!
TEL. 281.338, 210.022
(c.690/2003)

Abonează-te la ADEVĂRUL

ÎNSCRIE-TE PENTRU ATENA !

LIPOMIN®

Peste 10 000 de premii surpriză şi un Revelion de vis pentru două persoane, în Grecia, te aşteaptă!

Câştigă cu
Apa minerală LIPOVA
(capac inscripționat LIPOMIN)
SATISFACȚIE ŞI SĂNĂTATE!

Trimite până la 15 dec. 2003 (data poştei),răspunsul la întrebarea:
"Cine produce Apa minerală naturală LIPOVA?"
împreună cu trei capace inscripționate LIPOMIN!
Notează pe plic numele şi adresa la care poți fi găsit şi expediază-l la C.P.15 O.P.1 - cod 315400 Lipova, jud. Arad
Pentru răspunsurile corecte, S.C. Lipomin S.A.- producătorul Apei minerale naturale Lipova - acordă următoarele premii:

Premiul I - un Revelion pentru două persoane în Grecia, în perioada 30.12.2003 - 02.01.2004 în condițiile asigurate de Agenția de Turism „Juniorul Chic"
2 Premii II - câte un TV color Platinium
3 Premii III - câte o combină audio. Platinium

Premiile vor fi acordate în data de 19.12.2003, în cadrul unei emisiuni televizate. pe TV RCS
Nu se acordă contravaloarea în bani a premiilor. Detalii în magazine.
Deasemenea, pe perioada concursului, Lipomin s.a. acordă 10 mii de premii surpriză, constând în produse Lipomin.
NUMAI CAPACELE INSCRIPȚIONATE LIPOMIN SUNT VALABILE!
(c.39/2003)
Copyright Netex ltd - 2003

www.peugeot.com.ro

Aer condiționat din partea casei.
Savurează excepționala ofertă Peugeot 206: aer condiționat în standard, pentru orice tip de caroserie şi orice variantă de motorizare.
Seria specială Peugeot 206 Glacé, disponibilă până la sfârşitul anului, în limita stocului.
206 PEUGEOT

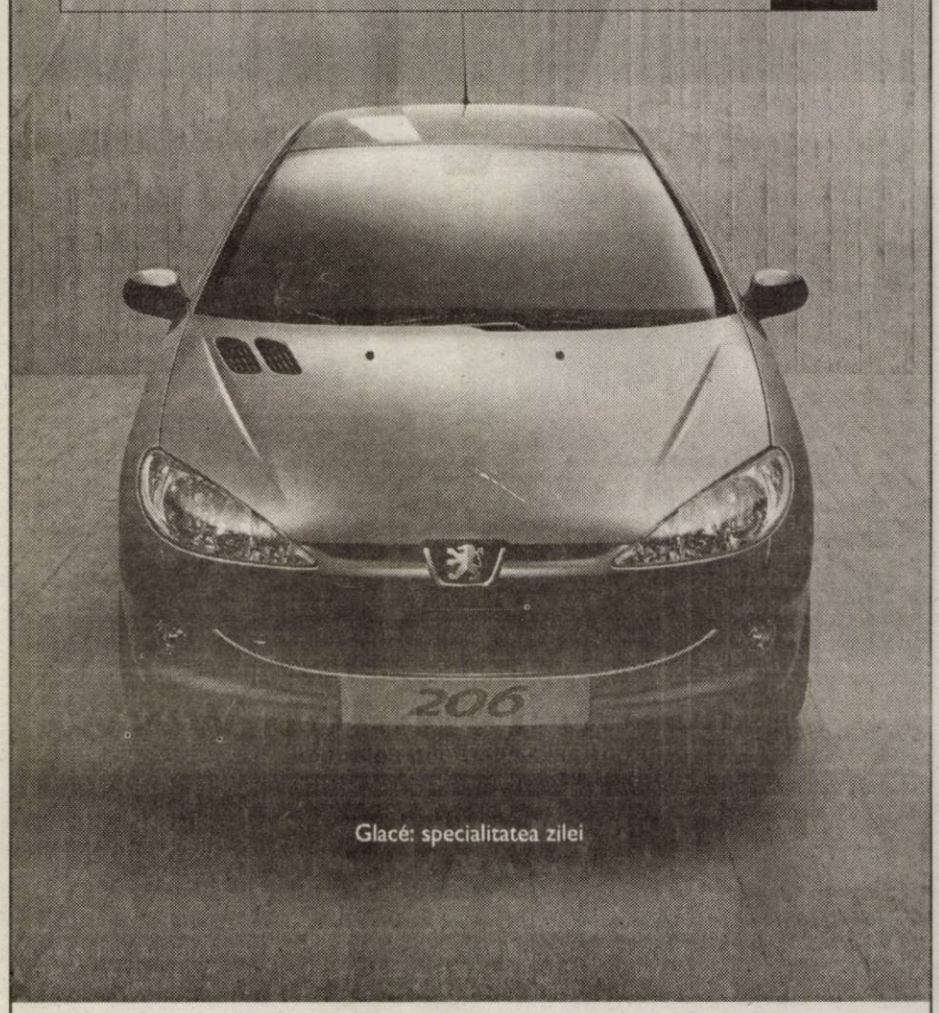

Glacé: specialitatea zilei

AUTO SML - CONCESIONAR PEUGEOT
Micălaca 1, Est Arad, tel: 0257/278.738
(3760969)

S.C. SATLINE S.R.L. TELEFON 251.461, 0744/507.211 SHOW ROOM ARAD, Piata Mihai Viteazul - BL. M7 - PARTER
TÂMPLĂRIE DIN ALUMINIU ŞI P.V.C.
CU GEAM TERMOPAN; PROFILE PVC TROCAL Germania; PROFILE ALUMINIU Grecia
Reduceri între 5 şi 10% 20 noiembrie - 20 decembrie
NOU! RATE / 5 ani AVANS 0

CORAURA Telefon : 270525
CORAURA Telefon : 270525
Rate fixe
avantaje
·perioada maximă 3 ani
·fără girant
·avans 0%
·rate mici dobândă mică
(c.15/2003)
Transport GRATUIT în tot judeţul

Camera de Comerţ Arad
Organizează următoarele cursuri:
- Contabilitate postliceal
- Operator calculator (Windows, Word, Excel)
- Vânzător
- Noţiuni fundamentale de igienă
- Contabilitate şi aplicaţii pe calculator
- Limbi străine (italiană, engleză, germană, franceză, spaniolă)
- Iniţiere în activitatea de resurse umane (inclus şi dezbatere asupra Codului Muncii)
- Declarant vamal

(c.43/2003)
Informaţii suplimentare la sediul Camerei de Comerţ Arad, str.Cloşca nr. 5, camera 31, et. 2, tel. 208.807; 208.808.

Camera de Comert Arad
În atenţia agenţilor economici şi a persoanelor fizice interesate
Conform Ordonanţei 99/2000 cu modificările ulterioare, privind comercializarea produselor şi serviciilor de piaţă, precum şi a normelor metodologice de aplicare a acesteia, **personalul angajat în efectuarea de activităţi comerciale cu produse din sectorul alimentar şi de alimentaţie publică trebuie să fi absolvit un curs de vânzător sau de noţiuni fundamentale de igienă.**
Pentru a veni în sprijinul celor interesaţi
Camera de Comerţ organizează curs pentru vânzători şi curs de noţiuni fundamentale de igienă.
Informaţii suplimentare la sediul Camerei de Comerţ Arad str. Cloşca nr. 5, camera 31, etajul 2 Tel.: 208.807; 208.808
(c.43/2003)

(c.652)
TÂMPLĂRIE PVC cu GEAM TERMOPAN
CALITATE GERMANĂ GEALAN Fenster-Systeme
SISTEM DE PROFILE PÂNĂ LA 74 MM CU 3-5 CAMERE, VENTILAŢIE GECCO; ASIGURÂND PROTECŢIE TERMICĂ ŞI FONICĂ RIDICATĂ FAŢĂ DE ALTE SISTEME
ARAD, STR. CAIUS IACOB BL.R
FOSTUL Mag. CĂMINUL (lângă BANC POST)
NOU! în perioada 15 nov.-25 dec. REDUCERI 5 - 10% Tel: 0257-213.145, 0788.391.769
RATE – 5 ani avans ZERO
CEL MAI BUN! CEL MAI IEFTIN!

ELECTROCASNICE pe loc
si ... nu în rate ci CADOU!!!

- Filtre de cafea
- Aparate de fotografiat
- Casetofoane
- Telefoane fixe

Un cadou la alegere pentru orice tip de abonament.

Modul cu cameră foto afişată
OFERTA CONNEX
- 50% reducere la abonament în primele 5 luni de contract
- 50% reducere pentru convorbirile în retea în următoarele 5 luni**
- 20 de minute gratuite lunar, pe toată durata contractului.
Ofertă valabilă până la 31 decembrie 2003.
*Preturile nu includ TVA si sunt valabile doar pentru conectare în reteaua Connex. În limita stocului disponibil.
** Lunile 6-10 de contract, nu se aplică pentru abonamente cu minute incluse.
CG & GC Soluţii integrate IT&C
DEALER CONNEX
B-dul Revolutiei nr. 42, Tel: 0257-236.565, e-mail: cgarad@cg-gc.ro
www.cg-gc.ro 0722.55.77 99 www.gsm4all.ro
(3781233)

DAEWOO AUTOMOBILE ROMÂNIA
SC FRANCMAR SRL
Unic dealer autorizat din judeţul ARAD al DAEWOO AUTOMOBILE ROMÂNIA vă pune la dispoziţie o ofertă diversificată de modele şi nivele de echipare pentru autoturismele comercializate.

DAEWOO MATIZ
începând de la 4390 € cu TVA
DAEWOO CIELO
începând de la 6790 € cu TVA
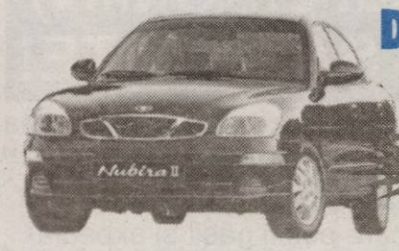

DAEWOO NUBIRA II
începând de la 9990 € cu TVA
DAEWOO TACUMA
începând de la 14900 € cu TVA

(c.029/2003)
FRANCKMAR S.R.L. Dealer unic autorizat al judetului Arad
- Arad - Str. Andrei Şaguna, nr.16 - Calea Aurel Vlaicu, bl. Z27 -
Tel. 0257.251179, 289600, 0740.310391, 0744.575589

WEST BANK S.A.
din 15 octombrie 2003
SANPAOLO IMI BANK ROMANIA
ARAD, B-dul Revoluției nr 88
TELEFON : 284.888 ; FAX : 285.202

ADEVĂRUL
Cotidian independent Arad

ARIS
Partenerul întreprinzătorilor care se respectă
s.c. ARIS s.a. Arad
Calea Victoriei 33-35
Fax: 250.675
Tel: 256.488 257.337

Anul XV, nr. 4076 | 16 pagini | JOI 27 NOIEMBRIE 2003 | 5.000 lei
adevarul@arad.ro; adv.pub@arad.ro | http://adevarul.arad.ro
Publicație auditată de BRAT · Tiraj mediu zilnic vândut: 30 531

Întoarceri

Doru Sava

S-a rupt gheața. Pentru prima oară de când e premier, Adrian Năstase s-a întâlnit cu pensionarii. Prea multe n-au avut aceștia să-i spună, că din start premierul știa: „Să nu-mi spuneți că pensiile sunt mici. Știu acest lucru și, din păcate, nu putem face cu mult mai mult". Asta-i situația: mulți pensionari, puțini salariați. Multă sărăcie. Sărăcia e importantă pentru PSD. Discursurile și planurile de combatere a sărăciei au un public din ce în ce mai numeros. Deși combătută energic, ea prosperă, spre deosebire de români, care cred că n-o mai duc prea mult. Coșul alimentar este tot mai ușor. Că veniturile-s înghițite de facturile ce lovesc năprasnic. Măcar contabilitatea familiei medii formate din 2,8 persoane este simplă: cartofi, pâine, uneori câteva haine second-hand și restul cât încape facturi, taxe, impozite. Asta în situația salariaților, că pensionarii, șomerii sau agricultorii supraviețuiesc doar printr-un miracol. Sărăcia însă este și profitabilă. Ea aduce voturi, capital politic și prețuire. De aceea și cele cinci miliarde de euro, reprezentând „promisiunile electorale" ale PSD, alocate prin bugetul pe 2004 pentru protecție socială. Cu un miliard mai mult decât cele pe care Adrian Năstase susține că guvernul său le-a adus țării. Distribuite echitabil, să ajungă la toți, ele vor asigura o masă electorală copioasă și o sărăcie mai plăcută. Firesc, din moment ce 76% dintre români așteaptă bunăstare de la stat. Evident că statul nu are de unde să dea la atâta lume bunăstare. Și de aceea împarte democratic ce are: sărăcie. Și asta pentru că reforma, cum zicea la mișto Năstase, „începe mâine dimineața": până atunci să ne mulțumim cu chipul sluțit al capitalismului nostru original care pentru mulți e mai rău decât socialismul. Ceea ce l-a și determinat pe președinte să evoce nostalgic „virtuțile economiei centralizate", măcar că aceasta a „clacat". Probabil pentru că avea virtutea falimentului prea pregnantă.

(Continuare în pagina 5)

Din teribilism, un minor a produs o tragedie de proporții

Un mort, un rănit și un BMW făcut praf

Foto: V. Musca

Ieri noapte, în jurul orei 3,00, pe strada M. Kogălniceanu, din municipiu, a avut loc un **accident deosebit de grav**. Adolescentul **Viorel Rista**, de 15 ani, din Arad, într-un acces de teribilism **a sustras** cheile autoturismului marca BMW (cu numărul 775-BRB 95), aparținând mamei sale, **A.I.**, cetățeană română cu domiciliul în Franța și a pornit într-un raliu inimaginabil pe străzile orașului, raliu care s-a sfârșit tragic. Fiindcă nu a vrut să se „distreze" singur, Rista și-a invitat și doi prieteni în cursă, apăsând pe pedala accelerației până a atins, pare-se, viteza de... 150 de kilometri la oră.

Din nefericire, lipsa de experiență a minorului și-a spus cuvântul. Acesta, firește, nu poseda permis de conducere, fapt pentru care nici nu a știut cum să evite o eventuală dificultate apărută în timpul mânuirii volanului. Ca atare, nestăpânind mașina, a intrat violent într-un stâlp de curent de pe marginea drumului, făcând-o „arșice".

Eugenia Pantea

(Continuare în pagina 3)

CANADA
Québec
Emigrare
Clădirea Inst. Proiectări - lângă Astoria
Bd Decebal 2 – 4
Tel 214 678
(4044293)

„Cred foarte mult în lumea românească"

◆ *interviu cu EUGEN SIMION, președintele Academiei Române*

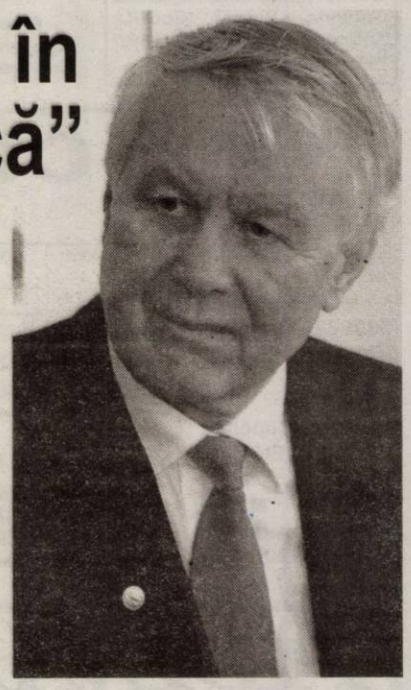

- Ce înseamnă pentru dumneavoastră distincția oferită de Senatul Universității „Aurel Vlaicu"?

- Înseamnă o bucurie personală, în al doilea rând este pentru mine un prilej de a veni în partea de vest a românității și de a spune că aici este un spațiu sacru, aici s-a plămădit România mare, de aici s-au ridicat mari scriitori și mari luptători naționali. Cum să uit că Slavici este de aici și că un poet s-a născut în pusta Aradului, și anume Doinaș? Mai înseamnă ceva: că Academia este prezentă în spiritul și în viața arădenilor și sunt bucuros să spun că Academia vrea din ce în ce mai mult să iasă din relativa ei izolare și să cunoască mai bine nevoile societății românești, pe cât posibil să facă ceva pentru societatea românească.

Cătălina Latu

(Continuare în pag. 8)

Gospodărirea Comunală vinde caii și dricurile

● *Pompele funebre au devenit nerentabile*

Gospodărirea Comunală scoate la vânzare dricurile, caii, hamurile și căruțele pe care le are în dotare. La două înmormântări pe lună, activitatea de pompe funebre a devenit nerentabilă, iar caii și căruțele nu mai sunt de folos societății arădene. Directorul GCA, Coloman Edeleni, ne-a declarat că pompele funebre lucrează în pierdere, pentru că se cheltuie bani cu personalul și întreținerea cailor, în timp ce activitatea serviciului e ca și inexistentă. „Cetățenii nu mai apelează la acest serviciu, e mai scump, e vorba și de distanțele mari, care nu se mai pot parcurge cu calul și dricul. La două înmormântări pe lună, eu zic că nu are rost să continuăm. Poate îi ia vreun privat, care vrea să se ocupe de această activitate. Acum sunt firme care au mașini, ne-am cumpărat și noi una, așa că vom renunța la vechiul sistem", declară Coloman Edeleni.

Cosmin Mihuța

Foto: St. Matyas

Husqvarna
Promoție
Bonusuri substanțiale
1 octombrie - 31 decembrie
Tel: 281.492 280.389

PARKTRONIC
Cel mai modern sistem de parcare din Romania
Avantajele sistemului de parcare cu plata PARKTRONIC pentru comunitatea aradeana:
- investitie de peste 1,5 milioane de Euro intr-un sistem de parcare de nivel european
- peste 100 de locuri de munca create direct sau indirect
- peste 3,3 miliarde lei varsate in contul Consiliului Local Arad, in doar 12 luni de functionare
- la terminarea perioadei de concesiune, toata investitia trece GRATUIT in proprietatea Consiliului Local Arad, adica aradenilor
(c.76/2003)

În acest număr

▶ **Situație dramatică pentru profesorii arădeni** *Pag. 3*
▶ **Opoziția pune bețe-n roate vânzării căsuțelor de pe strand** *Pag. 7*

ÎNCHIRIEZ SPAȚII COMERCIALE ULTRACENTRALE de la 30 m² până la 1000 m²
BIROURI ȘI SPAȚII DE PRODUCȚIE 500; 1000; 1500 m²
Tel: 338244
0721269705

Meditația zilei

„A vedea, înseamnă a crede; dar a simți, înseamnă să fii sigur".

John Ray

Calendar

Joi, 27 noiembrie

Astăzi, Soarele răsare la ora 7 și 27 minute și apune la ora 16 și 39 minute. Au trecut 330 zile din acest an. Au mai rămas 35 zile până în 2004.

Praznicul zilei: Biserica ortodoxă: Sf. Mare Mc. Iacob Persul, Cuv. Natanail și Pinufrie; **Biserica greco-catolică:** Sf. M. Iacob Persanul; **Biserica romano-catolică:** Gusztav, Virgil.

„Adevărul" vă ascultă

La telefonul dimineții, 280944, între orele 9,00-12,00

☎ **Dl. Aurel Presecan, str. Nufărului, nr.1** ne spune că și-a depus dosar la Casa Județeană de Pensii, din 30 octombrie 2002 pentru a primi indemnizația la legea 309/2002, iar până în prezent nu a primit nici o înștiințare. **„Așteaptă să murim să ne dea banii care ni se cuvin ?"** - își varsă năduful dl. Presecan. De la C.J.P. Arad am aflat că sunt în lucru dosarele din 25 octombrie 2002, urmând ca în maximum două-trei săptămâni să se ajungă și la cel al cititorului nostru.

☎ Familia **Ganea Teodor** și **Doina** dorește să mulțumească colegilor de școală ai fiului lor, **Ganea Florin**, cadrelor didactice de la Școala Generală Șepreuș și celorlalte școli care au ajutat financiar pentru operația salvatoare la care a fost supus fiul lor. **„Mulțumim tuturor celor care ne-au ajutat !"**

☎ Mai mulți cetățeni de pe strada Podului ne-au anunțat despre dezafectarea cișmelei existente pe stradă, de unde se aprovizionau cu apă potabilă cei care nu au trasă apa curentă. **„De unde o să luăm apă acum?"**. Răspunsul îl primim de la dl. Mircea Pavel, șef secție la Regia de Apă, instituție responsabilă cu dezafectarea. „Oamenii de acolo au fost întrebați dacă vor, conform legii, să plătească o contorizare a cișmelei și apa care se consumă. Nu au fost de acord, serviciul nostru de marketing luând decizia de a dezafecta cișmeaua. Legislativ se specifică foarte clar - **pe o rază de 500 de metri în jurul cișmelei, cei care nu au apă curentă trebuie să plătească apa cișmelei**".

Redactor de serviciu, T.D.

La telefonul după-amiezii, 280944, între orele 15,00-18,00

☎ **Aprindeți becurile în Micalaca!** Tot mai dese sunt sesizările privind iluminatul public în cartierul Micalaca. Foarte multe sunt străzile aflate în bezná totală, sau neiluminate corespunzător. Apoi, în zona 300, deși există, becurile sunt aprinse după ora... de vară. Asta, când mai sunt câteva zile și intrăm în luna cadourilor.

☎ **Propunere interesantă.** Fără a-și da numele, o cititoare ne-a rugat să-i facem publică ideea. **„Dacă tot au hotărât să le servească sarmale arădenilor de Ziua Națională, poate edilii noștri se vor gândi să le facă o surpriză și pensionarilor născuți pe 1 decembrie"** - sună propunerea cititoarei noastre. I-am satisfăcut rugămintea.

Redactor de serviciu, C.M.

A venit barza!

La Arad: Luca Mario Raul, Tripa Mario Ioan Radu, Brădean Iulia Luciana, Mocan Roberto, Rădășanu Coralia Samira Maria,

Dan Ecaterina, Bîrzan Ruben Adrian, Ștefănică Denisia Alesia, Monda Giulia Sidonia, Iovan Gabriel Ionuț, Loza Mădălina Cătălina, Purcel Nicoleta Andreea, Stan Beniamin, Ichim Raul Iulian.

Comenzi taxi

- ALFA PLUS 949; 349.349
- TAXI ALFA 22.88.88; 25.25.26; 0723-200.301; 0745-50.60.70
- TAXI ARAD: 244.244; 274.444; 0722-755.440
- DIESEL STAR 212.222; 0722-361.011; 0745-645.645
- EUROPA 275.555; 0723-677.555; 0744-828.163
- FAVORIT 280.000; 281.111; 0740-083.333; 0742-409.992
- VALI DIESEL 280.705; 280.100; 280.548
- MIRCO MILI 230.530; 230.730; 0740-152.828; 0723-062.366

Rețeta zilei

Prăjitură de post delicioasă

Ingrediente: 1 cană zahăr, 1 cană apă minerală, 1,5 kg făină, 1 borcan gem (după preferință), 3/4 cană ulei, 1 plic mic bicarbonat de amoniu stins cu zeamă de lămâie, coaja rasă de la o lămâie, esență de rom, zahăr vanilat, stafide și nuci (facultativ).

Preparare: Amesteci toate ingredientele într-un vas, apoi torni această compoziție într-o tavă unsă și tapetată cu făină. Ții prăjitura la cuptor aproximativ 40 de minute. Este delicioasă!

Meteo

Vremea va fi caldă dar în general închisă. Cerul va fi noros și local va ploua. Vântul va prezenta unele intensificări din sector sudic.

Temp. max.: 12 la 14°C
Temp. min.: 5 la 8°C

Foto: Al. Marianu

Cinematografe

DACIA (tel. 255576): Matrix - Revoluții 3 (SUA) 11; 14; 17; 20

MUREȘUL (tel. 280532): Examen (România) 10; 12; 14; 16; 18

ARTA (tel. 280526): Copoi de Hollywood (SUA) 16; 18; 20

SALA MICĂ: Totul sau nimic (Anglia) 15,30; 18,30

CUR$UL VALUTAR

VALORI ÎNREGISTRATE IERI, 26 NOIEMBRIE 2003

Denumirea valutei	BNR	BCR		BRD		Banca Transilvania		Banca Românească		Banca Romexterra		Alpha Bank	
		C	V	C	V	C	V	C	V	C	V	C	V
Euro	40138	39800	40300	39790	40290	39700	40300	39850	40300	39700	40250	39800	40300
Dolar S.U.A.	33923	33800	34300	33650	34180	33850	34250	33708	34178	33700	34200	33700	34250
Forint	153	144	159	148	157	148	154	-	-	148	155	-	-

Teatre

Teatrul de Stat Arad prezintă azi, 27 noiembrie, ora 18,00 piesa **„Mătrăguna"**, iar vineri, 28 noiembrie, ora 18,00 piesa **„Domnișoara Iulia"**.

ADEVĂRUL

Cotidian independent Arad

Editor: S.C. ADEVĂRUL Arad S.R.L.
COD FISCAL R 1681938 ● COD SICOMEX 19.604 ● CERTIFICAT J 02/1886 / 31 X 1991 ● COD SIRUES 020956601 ● ISSN 1220 - 7489

Redacția și administrația: 310130 Arad, Bd. Revoluției nr. 81. Telefoane: SECRETARIAT - 281802, fax 280655, 280625; ADMINISTRAȚIE - CONTABILITATE - 281797; MICA PUBLICITATE - 210775; MAREA PUBLICITATE - 280904; CLUBUL PRESEI - 280989.

Consiliul de administrație: președinte - MIRCEA DORGOȘAN, telefon 281802, 280625; vicepreședinte - MIRCEA CONTRAȘ, telefon 280854; membri: LIZICA MIHUȚ, telefon 280070, ȘTEFAN TABUIA, telefon 280854, MIRCEA ȚÎȘCĂ, telefon 280904.

Colegiul de redacție: ȘTEFAN TABUIA (redactor-șef), telefon 280854; MARCEL CANCIU (șef secție foto), telefon 281701; ALEXANDRU CHEBELEU (șef secție sport), telefon 281701; GABRIELA GROZA (secretar general de redacție), telefon 280854; VASILE FILIP (șef secție cultură-învățământ-tineret), telefon 281855; 280003; IOAN IERCAN (șef secție politică), telefon 280943; DORU SAVA (șef secție social-economic), telefon 281738; NICOLAE OPREAN (șef secție actualități), telefon 281855; 280003; MIRCEA ȚÎȘCĂ (șef secție publicitate și difuzarea presei), telefon 280904; MIRCEA CONTRAȘ (vicepreședinte al consiliului de administrație), telefon 280854; MIRCEA DORGOȘAN (președinte al Consiliului de administrație), telefon 281802, 280625.

Tiparul executat la S.C. MEDIAGRAF S.A. ARAD, str. Feleacului F.N., telefon 250902, fax 250920

Adresa Internet http://adevarul.arad.ro

Horoscop

Joi, 27 Noiembrie

Berbec (21.03-20.04). Nu încercați să faceți lucruri pe care doresc cei din jur să le vadă făcute. Riscați să nu dați randament, iar dezaprobările nu vor întârzia să apară.

Taur (21.04-20.05). O zi propice pentru investiții. Puteți obține profit într-un timp foarte scurt, însă acesta nu trebuie reinvestit prea repede.

Gemenii (21.05-20.06). Vremea de afară vă produce multă melancolie. Ar fi bine să vă cufundați într-o carte romantică.

Rac (21.06.-22.07). Multă agitație în primele ore ale zilei. Spre seară, familia este locul unde veți putea găsi liniștea.

Leu (23.07-22.08). Este o zi propice pentru demararea unor planuri la care visați de mai multă vreme. Nu mai stați pe gânduri.

Fecioara (23.08-22.09). Axați-vă pe activitățile sportive dar nu neglijați odihna. Altfel ar putea apărea probleme de sănătate.

Balanța (23.09-22.10). Astăzi lucrurile vă merg din plin. Încercați orice pentru că veți reuși !

Scorpion (23.10-21.11). Sănătatea dumneavoastră este pusă în pericol în această perioadă. Încercați să evitați cât mai mult stresul și agitația.

Săgetător (22.11-21.12). În plan profesional nu ezitați să îndepliniți orice sarcină care vi se trasează. Roadele le veți culege în scurt timp.

Capricorn (22.12-19.01). Visați la o aventură romantică dar încă nu sunteți deciși. Pune-ți piciorul în prag pentru a nu scăpa ocazia care s-a ivit.

Vărsător (20.01-20.02). Familia rămâne pe primul plan. Este locul unde vă simțiți cel mai bine așa că pu-teți să le faceți o surpriză plăcută celor dragi.

Peștii (21.02-20.03). Chiar dacă timpul de afară nu este ideal pentru o promenadă, o ieșire de câteva ore în aer liber vă va face mult bine.

Utilitare

PRIMĂRIA MUNICIPIULUI

Program de relații cu publicul (camera 5) luni-miercuri-vineri între orele 8-12; marți-joi între orele 8-12; 15-17 - tel. 284.744, tel. centrală 281.850.

PIEȚE, TÂRGURI

Astăzi, este zi de piață agroalimentară la Curtici, Sebiș, Bata, Cermei, Zădăreni, Ghioroc, Săvârșin, Secusigiu, Sântana, Târnova, Zăbrani, Zerind. Tot astăzi au loc târguri săptămânale la Curtici, Sebiș, Cermei, Săvârșin, Secusigiu, Zerind.

Mâine, vineri, se desfășoară târguri săptămânale la Ineu, Șepreuș, Șimand.

FARMACII DE SERVICIU

● Farmacia **REMEDIUM** Arad, B-dul Revoluției nr. 52-54. Program luni-vineri: 7,30-20,00; sâmbătă 8,00-14,00. Telefon 233.195. Eliberează medicamente compensate și gratuite. ● Farmacia **„OMNIAFARM"**, Calea Aurel Vlaicu, Bl. Z28, cu program zilnic de la orele 8,00-22,00. Telefon 271.724. Eliberează rețete gratuite și compensate. ● Farmacia **LIBRO PHARMA NON STOP** Calea Aurel Vlaicu 60-68 (lângă stadionul (UTA) telefon 212.992. Eliberează medicamente compensate și gratuite. ● Farmacia **TEAHAFARM**, B-dul Revoluției nr. 65. Program: luni-vineri 8-21, sâmbătă 9-13. Telefon 254.587. Eliberează medicamente compensate și gratuite. ● Farmacia **ELPIS PHARM** Micălaca, zona Piața Soarelui, str. Voinicilor, colț cu str. Pășunii, Bl. 193, sc. A, parter. Program: luni-vineri 8-20, sâmbătă 8,30-14. Tel: 259.619.

URGENȚE STOMATOLOGICE

Cabinetul de pe str. Crișan (în spate la Gionelli) are program non-stop. Telefon: 253794. Cabinetul din B-dul Revoluției nr. 62, ap. 17. Zilnic: conform orarului (robot pe telefon); sâmbătă între 9-14. Telefon: 256.665.

Cabinetul Stomatologic din Calea Victoriei nr. 7 A asigură zilnic urgențe, inclusiv sâmbăta, între orele 10-15. Telefon 0745.565.622.

Cabinetul stomatologic din B-dul Revoluției nr. 95, etajul I, asigură urgențe, zilnic între orele 8-14, telefon 282.184.

Cabinetul Stomatologic din str. Crișan nr. 6 (vizavi) de Complexul Stomatologic) asigură urgențe stomatologice. Luni-Joi: 13,30-19,00; Vineri: 9,00-15,00. Tel. 338.101.

Cabinetul Stomatologic din str. Românului nr. 4 (lângă antichitățile de pe colț cu Mețianu) asigură zilnic urgențe stomatologice între orele 9-13; 15 - 20. Telefon 0744/752.020; 0723/013.704.

DISPENSAR VETERINAR

Dispensarul veterinar din Aradul Nou efectuează zilnic, orele 8-16 (sâmbăta 8-12) examen trichineloscopic, castrare porcine, ecornarea viteilor, însămânțări artificiale. Telefon 287.298.

ÎNTRERUPERI CURENT

Joi, 27 noiembrie: Cartier Vlaicu Bl. P1, P2, P3, P5, P18, P19 **(8-12)**; Cartier Vlaicu Bl. A32, A33, A34, A35, A37, A38, A40 **(11-15)**; Micălaca Bl. 545, 546 **(8-14)**.

DERANJAMENTE CURENT ELECTRIC

Tel. 235.991

ADMINISTRAȚIA FINANȚELOR PUBLICE

Administrația Finanțelor Publice a municipiului Arad: Asistență contribuabili (impozitul pe venitul global) - telefon 280633, 280733, int. 198 (persoane fizice) și 125 (persoane juridice) între orele 8,00-12,00. Informații suplimentare la www.finantearad.ro

TELEFOANE DE URGENȚĂ

POMPIERI 981; 251.212
AMBULANȚĂ ARAD - 961 sau 251.313
POLIȚIE: 955
Numărul de centrală telefonică al I. J. P. (Inspectoratul Județean de Poliție) Arad: 207.100.

S. C. SALUBRITATE S. A. ARAD

Dispecerat între orele 7,00 - 19,00. La telefonul: 280873.

S.C. DISTRIGAZ-NORD S.A. TÂRGU MUREȘ

Sucursala de Distribuție a Gazelor Naturale Arad, Dispeceratul permanent - telefon 236.928; 256.928

PROTECȚIA CONSUMATORULUI

B-dul Revoluției, nr. 50. Telefon: 257049.

GARDA FINANCIARĂ

B-dul Revoluției nr. 79, telefon: 281119.

INSPECTORATUL TERITORIAL DE MUNCĂ ARAD

Str. Episcopiei nr. 11-13, tel.: 211762, 211862, 257251

AGENȚIA JUDEȚEANĂ PENTRU OCUPAREA FORȚEI DE MUNCĂ

Str. Gheorghe Lazăr nr. 20, tel: 281998, 211791.

POLIȚIA DE FRONTIERĂ: Tel.: 959

Din teribilism, un minor a produs o tragedie de proporții

Un mort, un rănit și un BMW făcut praf

(Urmare din pagina 1)

În urma impactului, **Cristian P.**, de 16 ani, prietenul „șoferului" care stătea pe bancheta din față a BMW-ului, **și-a pierdut viața pe loc**, iar celălalt amic al său, **Adrian P.**, tot de 16 ani, pasager pe bancheta din spate a bolidului, a fost accidentat deosebit de grav. A ajuns la Spitalul Județean în stare critică, fiind operat de urgență. Ieri, la orele prânzului, și-a recăpătat cunoștința, însă situația sa este departe de a fi bună. Mai mult, pronosticurile medicale conduc înspre o iminentă amputare a piciorului drept, care a fost prins aproape în întregime între fiarele contorsionate ale mașinii. Mai „norocos", șoferul de ocazie a scăpat cu viață, ca prin minune, fiind condamnat să-și petreacă restul zilelor cu conștiința încărcată. I s-a întocmit însă dosar penal, pentru comiterea infracțiunilor de conducere a unui autovehicul fără a poseda permis, ucidere, respectiv vătămare corporală gravă, ambele din culpă.

Foto: V. Musca

Poliția avertizează, pe această cale, toți părinții ai căror copii au atins vârsta adolescenței și sunt tentați de senzații tari, să fie atenți la locurile în care își păstrează, de obicei, cheile autoturismelor. **„Tragediile care se produc în situații de felul celei prezentate sunt incomensurabile și nu pot fi remediate în nici un fel"** - conchide inspectorul **Emil Moțiu**, purtător de cuvânt în cadrul I.P.J. Arad.

„Contribuția învățământului arădean la realizarea Marii Uniri"

Universitatea „Aurel Vlaicu" din Arad, Colegiul Universitar Pedagogic de Institutori, Inspectoratul Școlar al Județului Arad și Casa Corpului Didactic organizează astăzi, în Complexul universitar „M", simpozionul „Contribuția învățământului arădean la realizarea Marii Uniri".

După omagierea festivă, de la orele 15, când vor susține expuneri prof. univ. dr. **Lizica Mihuț**, rectorul Universității „Aurel Vlaicu", prof. **Zoea Rotaru**, inspector școlar general la I.Ș.J, av. **Rodica Borza**, consilier municipal, prof. **Nicolae Pelegrini**, directorul C.C.D., lect. dr. **Anton Ilica**, directorul C.U.P.I. și lect. dr. **Corneliu Pădurean**, programul va mai cuprinde un mic concert susținut de corul Colegiului Universitar Pedagogic de Institutori (dirijor lect. Petru Jurița) și un grup de copii de la Grădinița P.P. nr. 17; comunicări pe secțiuni (de la orele 16) și comunicări în plen (de la orele 18).

La Universitatea „Aurel Vlaicu"

Colocviul de admitere la gradul didactic I în învățământ

Colocviul de admitere la gradul didactic I în învățământ pentru institutori, învățători și educatoare, seria 2003-2005, va avea loc în data de **31 ianuarie 2004, la sediul CUPI, din Complexul Universitar „M". Tematica de colocviere se referă la metodologia cercetării și elaborării unei lucrări medico-științifice, precum și la proiectarea activității școlare sau preșcolare. Candidații vor prezenta o temă cu conținut metodologic, specifică învățământului primar sau preșcolar, însoțită de o bibliografie selectivă.** Conținutul admiterii va viza rigurozitatea în delimitarea temei, importanța practică a acesteia, modul de proiectare a cercetării educaționale și modalitățile de valorificare a experienței din activitatea didactică.

A. Ilica, director CUPI

Concerte simfonice

Filarmonica de Stat prezintă **astăzi, orele 19,** în sala Palatului Cultural, un concert simfonic dirijat de **maestrul VLAD CONTA, solist DANIEL GOIȚI**.

În program: Johann Strauss - Uvertura la opereta „Liliacul"; Serghei Rahmaninov - Rapsodia pe o temă de Paganini op. 43; Nikolai Rimski-Korsakov - Suita simfonică „Șeherazada", op. 35.

x

Duminică, **30 noiembrie, orele 19,** în sala Palaltului Cultural, Filarmonica prezintă, un concert festiv dedicat **ZILEI NAȚIONALE A ROMÂNIEI. Dirijor DORIN FRANDEȘ, solist maestrul VALENTIN GHEORGHIU.**

În program: Tiberiu Olah - „Mihai Viteazul", Tablouri simfonice; Felix Mendelssohn-Bartholdy - Concertul pentru pian și orchestră în sol minor op. 25; Giuseppe Verdi - Scena triumfală din opera „Aida", Alexandr Borodin - Dansuri polovețiene din opera „Cneazul Igor", Georg Friederich Haendel - Aleluia din Oratoriul „Mesia".

Cronica măruntă

● Primăria orașului Chișineu-Criș anunță redeschiderea pieței de animale (Piața Obor) din orașul Chișineu-Criș în ziua de marți, 2 decembrie 2003 - ne informează primarul Burdan Gheorghe.

● S-a mai scris în nenumărate rânduri în paginile ziarului nostru despre, comercianții de tigări netimbrate, care pur și simplu te acostează la intrarea în Piața Fortuna. Se pare că instituțiile autorizate să ia măsuri stau cu mâinile-n sân... fără a ridica un deget în acest sens. Spunem asta pentru că vânzătorii „tuciurii" sunt, în fiecare zi, la locurile lor, chiar dacă prin zonă se preumblă organe de ordine și liniște publică, ce ar trebui să-i sancționaze...

● Serviciul de Evidență Informatizată a Persoanei (S.E.I.P.) al județului Arad comunică celor interesați să lucreze în Italia că legea italiană prevede că toți cetățenii extracomunitari trebuie să obțină în prealabil permis de muncă. **„Permisul de muncă se obține în baza unui contract de muncă, care se avizează de către Ministerul Muncii Italian la București. Acesta eliberează o viză de muncă, cu care se iese din România"**, declară **Mariana Păun** - purtător de cuvânt în cadrul S.E.I.P. Arad.

Procedând altfel, riscați să fiți trași pe sfoară de tot felul de șmecheri...

● Pe parcursul zilei de ieri, doi conducători auto au rămas fără permise, pentru că au urcat la volan sub influența băuturilor alcoolice. Este vorba de **Lucian Fania**, de 28 de ani, din Arad și **Teodor Bodea**, de 59 de ani, din Chișineu-Criș. Vor avea ocazia să reflecteze adânc la ceea ce au păție, vreme de trei luni încheiate.

● Patronul unui magazin modest, de haine second, situat în cartierul Aurel Vlaicu, s-a mîluit de clienți și a făcut reduceri substanțiale la toale - totul la jumătate de preț. Se simte miros de sărbătoare în aer... Cam rânced însă...

● În apropierea sediului I.P.J. Arad se află un avizier al acestei instituții. Din păcate e cam în paragină. Poate ar trebui îngrijit puțin. Sau schimbat.

● În apropierea restaurantului Spring - Time, pe strada Horia, o angajată în uniformă mătura de zor chiștoacele și mizeriile de pe trotuar. Până aici nimic neobișnuit... Am fi vrut chiar să o trecem la „faptе bune" dacă nu ar fi adunat gunoiul în gaura de aerisire a unui subsol...

● În această săptămână directorul Casei Județene de Asigurări de Sănătate, dr. **Gheorghe Domșa**, a renunțat la burlăcie, unindu-și destinul cu aleasa inimii. Numele miresei e ținut deocamdată secret, surse confidențiale informându-ne însă că și dumneaei este cadru medical.

Și asta nu e tot! Dragostea dintre cei doi va rodi în curând, doamna Domșa fiind însărcinată.

Ne permitem să transmitem familiei nou întemeiate Casă de Piatră și un copil sănătos!

POLIȚIA premiază ziariștii

„Adevărul" - locul 1 la „Cupa Unirii" la TIR

Ieri dimineață, nu mai puțin de 18 ziariști au participat la „Cupa Unirii" la TIR competiție organizată de către Inspectoratul Județean de Poliție. Tragerile cu pistolul au fost supervizate de către chiar șeful inspectoratului, comisarul șef **Nicolae Gudiu**. Care, în paranteză fie spus, le-a demonstrat ziariștilor că încă mai posedă calitățile unui trăgător de excepție. La fel și inspectorul principal **Emil Moțiu**. Lui **Teo Parasca** nu i-a dat nimeni pistol de teamă să nu facă ceva demonstrații asemănătoare cu cele din Kosovo... Lăsând gluma la o parte trebuie să vă spunem la final că reprezentanții Ziarului „ADEVĂRUL" - **Leo Sfâra** și **Olimpiu Bulzan** - s-au clasat pe primele locuri atât la individual cât și pe echipe. Pe locul trei al podiumului a urcat reprezentanta ziarului „Agenda", Monica Găicean, care și-a devansat colegul - Flavius Puha la distanță de un punct. Premierea va fi făcută vineri în Sala de festivități a I.P.J. Arad.

G.N.Ralii

Situație dramatică pentru profesorii arădeni

● *35 de miliarde lipsă din bugetul învățământului*

Situația profesorilor în general și, bineînțeles, a celor arădeni în particular este, an de an, tot mai dramatică. Nici anul 2003 nu face excepție, date fiind previziunile sumbre ce se arată pentru luna decembrie.

Banii necesari acestui domeniu au fost mai tot timpul insuficienți pentru a acoperi nevoile, iar anul acesta s-a „deschis" cu un deficit de câteva miliarde de lei, în bugetul destinat salariilor personalului din învățământul preuniversitar arădean. Această gaură s-a adâncit lună de lună, ceea ce a făcut ca, acum, la doar 35 de zile de finalul lui 2003, județul Arad să aibă nevoie de 45 de miliarde de lei pentru a acoperi salariile profesorilor pe luna decembrie.

Consiliul județean sau Prefectura au făcut nenumărate demersuri la București, dar, nesprijiniți de dragii noștri parlamentari, zbaterile aleșilor locali nu au sorți de izbândă.

Din informațiile noastre, pentru învățământ, la rectificarea de buget Aradul primește doar zece miliarde de lei, o sumă insuficientă față de ceea ce s-a cerut. Cum se vor acoperi cele 35 de miliarde lipsă, nimeni nu știe și, din câte se vede, cam pe nimeni nu interesează. Nici măcar pe parlamentarii noștri care, mai mult ca sigur, habar n-au cât mai e nevoie pentru ca profesorii, de sărbători, să aibă ce pune pe masă. Ce să mai vorbim atunci de cei străini de Arad, politicienii care trag sforile prin București și care, mai mult ca sigur, n-au nici cea mai mică durere pentru învățământul preuniversitar din județul nostru.

Cosmin Mihuța

Zile pentru preluarea situațiilor centralizatoare

Reprezentanții asociațiilor de proprietari/chiriași se pot prezenta în zilele de 27, 28 și 29 noiembrie, între orele 8 - 17, la sediul centrelor de acordare a ajutoarelor bănești pentru energia termică, **pentru preluarea situațiilor centralizatoare** (la nivel de asociație). Reamintim unde sunt situate cele patru centre: Bd. Revoluției nr. 95, Str. L. Rebreanu bl. 5, Calea A Vlaicu nr. 227, Micălaca bl. 301 parter.

G. K.

Simpozion

În ziua de 28 noiembrie 2003, ora 13, va avea loc la clubul CARP din Piața Avram Iancu nr. 21, un simpozion prilejuit de sărbătorirea Zilei de 1 Decembrie.

600 de dolari pentru trei pașapoarte false...

Polițiștii de la P.T.F. Nădlac au depistat trei cetățeni români care încercau să iasă ilegal din România prin declinarea unor identități false. Ei s-au folosit de pașapoarte românești falsificate prin înlocuirea fotografiei. Este vorba de Iulian I. (33 de ani) - din București, Edie I. (29 de ani) - din București și Lucian A. (18 ani) - din Iași. **„Cei trei au declarat că au primit pașapoartele de la persoane necunoscute, contra sumei de 200 de dolari - fiecare. Aveau intenția de a ajunge în Austria sau Germania, pentru a-și găsi locuri de muncă"**, a precizat purtătorul de cuvânt al Inspectoratului Județen al Poliției de Frontieră - **Robert Iudt**. Persoanelor în cauză le-a fost întocmit dosar penal pentru săvârșirea infracțiunilor de complicitate la fals material în înscrisuri oficiale, fals privind identitatea și tentativă de trecere ilegală a frontierei de stat. Din informațiile pe care le avem se pare că polițiștii au șanse mari să-i depisteze și pe falsificatori.

O. Bulzan

S.C. EURO TRANS S.R.L. ȘIRIA
EFECTUEAZĂ TRANSPORT DE MARFĂ
CU AUTOCAMIOANE DE 20 TONE
ACHIZIȚIONEAZĂ DEȘEURI DE FIER VECHI
VINDE AUTOCAMIOANE „ROMAN"
INFORMAȚII: ȘIRIA, STR. GĂRII, NR. 2073
Tel.: 0723.404.010 0722.731.413
0257/531.128
(c.p. 105/2003)

Repartizarea rezidenților medicinișți - anunțată prin teleconferință

Rezidenții medicinișți care au susținut un concurs pentru ocuparea postului pe specialități în sesiunea din 23 noiembrie a.c. vor fi distribuiți în centre de pregătire printr-o teleconferință organizată duminică, 30 noiembrie a.c., la sediul Direcției de Sănătate Publică. În cursul zilei de ieri, DSP Arad a primit și programul întrunirii de la finele săptămânii pe grupe de specialități: **Grupa Medicină de Familie** este programată între orele **8.00-10.00, Stomatologia 10.30 - 11.30**; **Farmacie** 12- 12.30 și **Medicină de Laborator 12.30 - 13.30**.

„Pentru grupele specialități medicale și specialități chirurgicale, data alegerii centrelor de pregătire vor fi anunțate în perioada imediat următoare", a precizat d.na **Camelia Stoian**, director adjunct al DSP Arad.

Teleconferința va fi organizată în sala de ședințe de la etajul 6 al Spitalului Clinic Județean Arad, unde va fi instalat un telespeaker, ea fiind condusă la nivel local de o comisie alcătuită din conducerea Direcției de Sănătate Publică.

„Candidații pot participa la acest eveniment doar pe baza buletinului de identitate sau a pașaportului. În cazul împuterniciților, e important de știut că ei trebuie să prezinte atât actul de identitate personal cât și o împuternicire dată de candidat prin notariat. Candidații sau împuterniciții care nu se prezintă la teleconferință, pierd orice drept conferit de concursul susținut", a conchis d-na Stoian.

Madiana Popescu

Un gardian s-a automutilat cu un cuțit

În după-amiaza zilei de ieri, un gardian la Euromedic a încercat să-și curme viața, înjunghiindu-se cu un cuțit de mai multe ori în zona inimii. Surse din cadrul Serviciului Județean de Ambulanță ne-au informat că bărbatul (în vârstă de 52 de ani) a fost găsit de familie, mutilat, în cada din locuința în care domicilia, nimeni însă nu cunoaște motivul care l-a împins la un asemenea gest.

El a fost transportat de urgență la Spitalul Clinic Județean Arad. La ora redactării celor întâmplate, sinucigașul era în sala de operație, cadrele medicale încercând să-i salveze viața.

M. P.

La Facultatea de Sport

Un bal al bobocilor original

Muzică bună, dansuri moderne și de cabaret, demonstrații sportive sau de break-dance, probe care de care mai ingenioase... Acestea au fost numai câteva dintre elementele care au făcut ca Balul bobocilor organizat de către Facultatea de Educație Fizică și Sport, găzduit de discoteca „Space" din incinta Ștrandului „Neptun", să fie cel mai reușit dintre cele care s-au desfășurat în acest an.

Bobocii au fost supuși la fel de fel de probe, cea mai reușită dintre acestea fiind „parada trăznită". Mumii, fotbaliști, țigani, un cuplu de miri și alte ciudățenii au umplut ringul discotecii „Space". Pe lângă faptul că au venit vestimentați în acest fel, participanții a trebuit să intre pentru câteva minute în pielea personajului pe care l-au reprezentat...

Și pentru că organizatorii au hotărât ca momentele de divertisment, grație, frumusețe și mișcare să fie realizate numai de studenți ai Facultății de Educație Fizică și Sport, recitalurile de muzică ușoară au fost susținute, cu succes, de **Sorina Constantinescu**, iar demonstrațiile de dans de formația **2 Killa Brothers**. Atmosfera a fost întreținută și de către trupa de studenți condusă de **Andrei Domșa**, care au prezentat mai multe demonstații de sport aerobic.

Învingătorii, miss și mister boboc au câștigat mai multe premii. Băiatul a primit o pereche de încălțăminte din partea unui magazin renumit în Arad, iar fata, pe lângă încălțămite, a mai dus acasă o jeacă din piele, oferită de discoteca „Space", și câteva produse cosmetice.

Nadia Bodran

Zona liberă Curtici va fi preluată de Consiliul județean

Consiliul județean Arad a pus ochii, de ceva vreme, pe Zona liberă Curtici-Arad, care ar putea deveni o afacere înfloritoare pentru județul nostru, dar și pentru bugetul CJA.

În acest sens, conducerea consiliului județean va trimite o adresă către Ministerul Transporturilor, prin care va argumenta avantajele unui astfel de transfer, prin faptul că investitorii vor putea fi atrași mult mai ușor decât până acum. „Noi vom solicita trecerea sub autoritatea CJA a Zonei libere Curtici-Arad. Vom emite o hotărâre a Consiliului județean, într-o ședință, prin care acceptăm trecerea zonei la CJA, urmând să prezentăm o documentație Ministerului Transporturilor, care, la rândul său, va solicita emiterea unei hotărâri de Guvern în acest sens. Pentru dezvoltarea zonei, se consideră că este mult mai ușor ca administrația locală să atragă investitori, decât aceștia să fie repartizați dinspre București", susține vicepreședintele CJA, Gheorghe Falcă.

Zona liberă, care se întinde pe o suprafață de 75 de hectare la Curtici și 15 hectare lângă Aeroportul Arad, va putea fi o „rampă" de lansare și pentru Terminalul Cargo, care în prezent nu prea are activitate. Inițiativa CJA va avea succes, din informațiile noastre, având în vedere că Ministerul Transporturilor agreează trecerea zonei libere în subordinea administrației locale.

Cosmin Mihuța

Am găsit bradul de Crăciun

În după amiaza zilei de marți, centrul orășelului Sebiș era blocat pentru circulația rutieră. Motivul? Un autotren, cu gabaritul depășit, transporta un brad imens: Ne-am interesat și am aflat că bradul cu pricina este destinat Primăriei Arad. Îl prezentăm și noi, cu câteva zile mai devreme, spre bucuria micuților arădeni.

Foto-text, Doru Sinaci

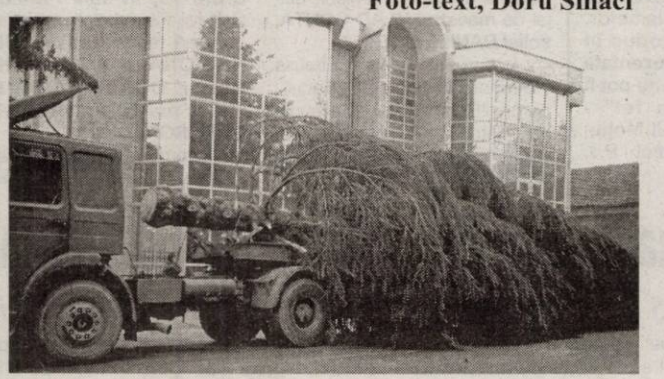

10 ani de patronaj spiritual „Vasile Goldiș"

În preajma sărbătorii naționale a României, Liceul Teoretic „Vasile Goldiș" organizează vineri, 28 noiembrie, o emoționantă festivitate prilejuită de sărbătorirea a 10 ani de patronaj spiritual „Vasile Goldiș" și a Zilei Liceului.

Programul cuprinde: ■ deschiderea festivă (la ora 9); ■ remember (9,30); ■ vizitarea școlii (9,45); ■ concurs „A fost odată 1918" - activități aniversare la nivelul claselor (10).

Capcană pe strada Măcinului (Salacz Gyula)

Pentru că a răspuns la o urgență, un medic s-a trezit cu mașina suspendată

Cu ceva timp în urmă, circulația pe strada Măcinului a fost sistematizată, în sensul că s-au plantat câteva semne de circulație: parcare interzisă. Traficul subțire nu a făcut însă străduța neinteresată din punctul de vedere al sereleului ce administrează parcările, deși semne de parcare cu plată nu există. Ca urmare a colaborării strânse cu poliția, cei care parchează ilegal sunt sancționați: o dată o amendă tăiată de agentul constatator și încă o dată de Parktronic, mereu pe fază, care-i ridică mașina. Afacere de vreo două milioane, adică 400 mii amenda, 1,4 milioane ridicarea mașinii. Marți, pe la ora 10, în capcană a picat și mașina unui medic. Mașina avea însemnele corespunzătoare de medic, plus abonamentul Parktronic la zi, dar era parcată unde nu trebuia. „Era vorba de o urgență. Am fost solicitat la o bătrânică, abia externată din spital, cu o amputație de coapsă. Am stat exact 10 minute. Când am terminat vizita, mașina era pe locul ei, dar suspendată. Mă așteptau. Polițistul mi-a tăiat o amendă, iar cei de la Parktornic mi-au luat un milion și jumătate ca să coboare mașina din macara. Nu e vorba de bani, ci de gest", spune doctorul Dan Grada. „Nu eram nici la piață, nici la cumpărături, ci răspundeam la o urgență". Doctorul nu contestă faptul că a parcat ilegal, ci modul în care consideră că a fost jecmănit și lipsa de înțelegere de care a dat dovadă echipa Poliție-Parktronik, întrucât este evident că pe străduța respectivă mașina sa nu punea în pericol siguranța circulației.

D. S.

JOI, 27 NOIEMBRIE 2003

TVR 1

7,00 Jurnalul de dimineață
7,30 Bună dimineața, România!
9,20 Dragon Ball - d.a.
10,00 Controversele istoriei - rel.
11,00 TVR în direct - rel.
11,30 Agenția de plasare - rel.
12,00 Nocturne - rel.
13,00 Destine secrete - s., rel.
14,00 Jurnalul de prânz
14,30 Aventura sunetelor
15,00 Akzente
16,30 51% Europa
17,00 TVR în direct
17,30 Sânge de țigan - s.
18,30 Agenția de plasare
19,00 Jurnal * Meteo * Sport
19,55 Fotbal. Dinamo - Spartak Moscova - live
21,50 Fotbal. Liverpool - Steaua - live
23,50 Jurnalul de noapte
0,00 Tragerile Joker și Loto 5/40
0,10 Înger fără voie - comedie, SUA, 1998, cu Megan Follows
1,50 Aventura sunetelor - rel.
2,20 Jurnal - rel.

TVR 2

7,00 Documentar
8,00 Telejurnal
8,30 Miracole - s., rel.
9,30 Rauzan - s., rel.
10,30 Tonomatul DP2
12,30 Acces la succes - rel.
13,00 Știri
13,15 Studiouri teritoriale
14,00 Desene animate
15,00 Siesta
16,00 Tribuna partidelor parlamentare
16,30 Documentar
17,05 Spații subiective
17,30 Orizonturi sârbești (emisiune în limba sârbă)
18,00 Balanța de joi
18,30 Știri regionale
18,50 La limită
19,00 Miracole - s.
20,00 Telejurnal
20,30 Insolit
21,00 Rauzan - s.
22,00 Unchiul din America - comedie, Italia, 2002
0,00 Nemuritorul - s.
1,00 Telejurnal
1,30 Simeza maeștrilor - rel.
2,25 Unchiul din America - f. rel.
4,10 Nemuritorul - s., rel.

PRO TV

7,00 Știrile Pro TV - Ziarul dimineții tale * Ce se întâmplă doctore? * Omul care aduce cartea
9,00 Tânăr și neliniștit - s., rel.
10,30 Fața necunoscută a Terrei - doc.
11,45 Învățați engleza cu Victor - rel.
12,00 Maddie și David - s.
13,00 Știrile Pro TV
13,30 Lumile lui H.G. Wells - SF, SUA, 2001, ultima parte
16,00 Tânăr și neliniștit - s. (AP)
17,00 Știrile Pro TV
17,45 (AP) Teo - divertisment
19,00 Știrile Pro TV
20,00 Fluke, o minune de câțel - dramă, SUA, 1995, cu Matthew Modine, Nancy Travis
22,00 La bloc - (AP)
22,30 Familia Bundy - s. (AP)
23,00 Știrile Pro TV
0,00 Pentru o cauză dreaptă - s. (12)
1,00 Marcă înregistrată
1,30 Icstrim tivi. Prezentator George Vintilă
2,00 Forța întunecată - s. (12)

TV ACASĂ

6,00 Povești adevărate - rel.
6,30 Valentina, grăsuța mea frumoasă - s., rel.
8,00 Totul despre Camila - s., rel.
9,15 Rețeta de acasă - rel.
9,30 Învață spaniola cu Victor - rel.
10,00 Căsătorie de probă - rel.
10,15 De 3 x femeie - rel.
11,00 5' shopping - rel.
11,10 Amor real - s., rel.
12,30 Iubire fără de păcat - s. (AP)
13,30 Între iubire și ură - s. (AP)
14,30 Dragoste și putere - s.
15,00 Clona - s., rel.
16,30 Totul despre Camila - s.
17,25 Vremea de acasă, horoscop
17,30 Povești adevărate
17,55 Rețeta de acasă
18,05 Amazoana - s.
19,00 Valentina, grăsuța mea frumoasă - s.
21,00 De 3 x femeie (AP)
21,45 Căsătorie de probă
22,00 Amor real - s. (AP)
23,00 5'shopping
23,10 Cucerirea - s. (12)
0,45 Clona - s. (AP)
1,30 Povești adevărate - rel.

HBO

8,00 În timp ce tu dormeai - comedie romantică, 1995
9,45 Pauline și Paulette - comedie, Belgia, 2000
11,00 Anunț la Mica Publicitate - comedie, Anglia, 2000 (12)
12,35 Contele Axel - comedie, Danemarca, 2001 (12)
14,05 Staruri la Hollywood: Julia Roberts
14,30 Proiecționistul lui Stalin - dramă, 1991 (12)
16,55 Toți o iubesc pe Alice - dramă, Danemarca, 2002
18,50 Cinema, cinema, cinema
19,15 În timp ce tu dormeai - comedie romantică, 1995
21,00 Omul nostru din Panama - spionaj, 2001 (12)
22,50 Cîmpiile morții - dramă, Anglia, 1985 (16)
0,35 Încă un film despre adolescenți?! - comedie, 2001 (16)

PRIMA TV

7,00 Academia mămicilor
7,20 Levintza prezintă
8,00 Video Star
9,00 Star Factory - rel.
10,00 Sunset Beach - s., rel.
11,15 Luna sălbatică - s. (AP)
12,30 Prietene și rivale - s.
14,00 Minute de milioane
16,00 În familie - s. (AP)
17,00 Roseanne - s.
17,30 Tilică, steluță de cinema - s., rel.
18,00 Focus
19,00 Sunset Beach - s. (AP)
20,00 Al șaselea simț
21,00 Poliția în acțiune
22,00 Focus plus
22,30 Comedie surpriză - s.
23,00 Mircea și Oreste - show
0,00 Largo Winch - s.

ANTENA 1-TV ARAD

7,00 Observator
8,00 Știri Arad - rel.
8,25 Publicitate
8,30 Emis. lb. germană - rel.
8,45 Divertisment
9,00 Soledad - s.
10,00 Isabella - s.
11,00 Roata de rezervă - rel.
11,30 BIT - rel.
12,00 Zile din viața noastră - s.
13,00 Observator
13,15 Tonul câștigător (emisiune interactivă)
14,15 Ciao Darwin -rel.
16,15 Pactul de stabilitate
16,30 Știri TVA
16,55 Publicitate
17,00 Observator
17,30 Madam (emisiune de divertisment cu Monica Anghel)
19,00 Observator * Meteo * Sport
20,00 Un liceu dezlănțuit - comedie, SUA, cu Jon Lovitz
22,00 Marius Tucă Show
23,00 Observator
23,15 Știri TVA
23,30 Gheorghe (talk show cu Andrei Gheorghe) (16)
0,30 Observator - rel.
1,30 Soledad - s., rel.

TV RCS

9,00 Desene animate
9,30 Știri RCS 1 - rel.
10,15 Tradiții și folclor
10,30 Farmacia de serviciu - doc.
11,15 Preciosa - s., rel.
12,00 O oră cu D. Dascălu - rel.
13,00 Tradiții și folclor
13,30 Știrile RCS 2 - rel.
14,15 Videoclipuri
14,30 Preciosa - s.
15,15 Videoclipuri
15,30 Joia populară
16,30 Emisiune în lb. maghiară
17,30 Știrile RCS 1
18,10 Videoclipuri
18,15 Aflați la datorie - f. (AP)
19,45 Playabout - s.
20,00 Atitudini - informativ
21,00 Prim plan - informativ
22,00 Știrile RCS 2
22,40 Antrenați pentru a ucide - f. (12)
24,00 Închiderea programului

B1 TV

7,30 Știri
8,00 Marș forțat - rel.
8,30 Gala - rel.
10,00 Fan X
10,45 Calendar
11,00 Top joc TV
12,00 Beverly Hills, 90210 - s., rel.
13,00 Nașul - rel.
15,30 Documentar
16,30 Ne privește
17,45 Max It.
17,55 Info economic
18,00 Știri
18,45 Beverly Hills, 90210 - s.
19,45 Max It
19,55 Info economic
20,00 Ediția de seară
20,30 Gala
22,00 Nașul
23,45 Ne privește - rel.
1,00 Știri - rel.

TV SPORT

9,00 Telesport; 9,30 Cronica microbiștilor - rel.; 11,00 Primera Division - rel.; 13,00 Hochei NHL - rel.; 15,00 Premier League - rel.; 17,00 Ora hipică; 18,30 Telesport; 19,00 ATP Tenis; 19,30 Hochei NHL (înregistrare); 21,30 NFL Blaster - rezumat (fotbal american); 22,00 Telesport; 22,30 Motor Mania; 23,00 Jocul mondial; 0,00 Telesport

NAȚIONAL TV

7,00 Trimineata
10,00 Inimi furate - s., rel.
11,00 Clipa de clip - muzică
12,00 Detectivi în paradis - s., rel.
13,00 Știri
13,15 Fotbal Divizia A: Farul Constanța - FC Argeș - rel.
15,00 Detectivi în paradis - s.
16,00 Horoscopul de mâine
16,30 Inimi furate - s. (AP)
17,30 Ora de comedie
18,45 Sport
19,00 Știri
19,30 Înfruntarea
20,00 Fantoma - dramă, SUA, 2000, cu Julie Lee, Michael Madsen (12)
22,00 Influență nefastă - thriller, SUA-Canada-Franța, 1998 (16)
23,30 Știri
0,00 Ora de comedie

REALITATEA

7,00 Jurnal
7,15 Trezirea la realitate
10,00 English News
10,15 AutoMondial
11,00 Jurnal
11,45 Reportaje
12,00 Știri
12,15 În centrul atenției
13,15 Bătălia pentru România
16,00 Jurnal
16,45 Reportaje
17,00 Știri
17,15 Audiența în direct
18,00 Știri
18,30 Reportaje
19,05 Sport Mania
19,30 În centrul atenției
20,15 2010
21,00 Jurnal
21,45 Bătălia pentru România
0,00 Știri

Redacția Adevărul nu își asumă răspunderea pentru modificările ulterioare intervenite în programele TV

Impostori!

Impostorul este persoana care deține un post (o funcție) pentru care nu este pregătit și pe care nu-l poate onora. O societate normală are puțini impostori. O societate care se vrea performantă reduce la maximum numărul de impostori. Eliminarea totală a impostorilor este imposibilă.

Societățile în tranziție, cum este și societatea românească colcăie de impostori. În societățile de tranziție lucrurile nu s-au așezat, mișcarea browniană împiedică așezarea lucrurilor și anarhia devine un teren propice pentru impostură. Cei mai mulți impostori și cei mai cunoscuți, pentru că au fost mediatizați intens, sunt în domeniul politicii. Nu cred că există un cetățean în țara românească să nu fi remarcat acest lucru. Pentru că politicienii au venit în contact direct cu cetățeanul, dar mai ales cu dorințele acestora din urmă. Dorințe care au rămas suspendate mai mereu, pentru că politicianul român le-a uitat imediat după terminarea campaniei electorale. Aceleași dorințe revin în actualitate cu ocazia unei noi campanii electorale, politicianul le prinde din zbor și le asumă temporar, după care le suspendă de timpul dintre campanii.

Politicianul român nu este pregătit pentru meseria pe care o exercită. Impostura sa este evidentă prin lipsa rezultatelor. În orice domeniu, pentru a avea rezultate trebuie să fii pregătit. Or, politicianul român nici nu e pregătit și nici nu are educația necesară pentru a-și asuma răspunderea și rezolvarea promisiunilor. Dar ocupă funcția, postul pentru care nu este pregătit. Este, așadar, un impostor! De impostori ne împiedicăm și pe plan local, chiar dacă impostura pare mai spectaculoasă la nivel de București. Pentru că funcțiile sunt mai mari. Dar avem și noi impostorii noștri cu care ne „mândrim".

Credeți cumva că impostorul are vreo jenă în fața populației? Vă închipuiți cumva că impostorul își va recunoaște impostura vreodată? Nici vorbă! El este atât de plin de sine, atât de marcat de misia sa, încât nici nu realizează că este nepotrivit și nepregătit pentru funcția pe care o exercită. Mai mult, el chiar se crede că Providența l-a pus în funcție pentru a izbăvi omenirea. Această credință care se întărește pe măsură ce se prelungește funcția, îl duce pe impostor la pierderea contactului cu realitatea. Impertinent, impostorul face recomandări altora, în ciuda faptului că el este total pe lângă subiect. Am văzut deunăzi un asemenea exemplar. Feminin. Plin de sine, impostorul se uită la ceilalți de la înălțimea funcției, chiar dacă prestația sa e lamentabilă.

Impostorul, prin definiție, ocupă un post pe care ar trebui să-l ocupe altcineva. Un altcineva mai pregătit, mai eficient, mai potrivit pentru acel post. Un altcineva care ar putea face mai mult pentru societate.

Partidele zic că întocmesc liste de candidați pentru alegerile viitoare. Mă întreb câți impostori se vor regăsi pe aceste liste! Ca să știm și noi pcu cine votăm!

I. Iercan

Președinția executivă a PSD Arad - o problemă uitată de conducerea centrală

Numirea președintelui executiv al PSD Arad este o problemă amânată de foarte mult timp de către conducerea centrală a partidului de guvernământ. În ciuda informațiilor care dădeau ca sigură „așezarea" pe funcție, în cursul lunii septembrie, a unuia dintre cei patru propuși de către organizația arădeană, acest lucru nu s-a întâmplat, Bucureștiul preferând să „rezolve", sub acest aspect, alte organizații din țară.

Ultima videoconferință a PSD, desfășurată luni seara, în cadrul căreia au fost anunțați președinții executivi a 14 organizații teritoriale (altele decât Aradul) se constituie într-o dovadă a faptului că organizația locală condusă de Dorel Popa este ocolită și, mai mult, că Bucureștiul are „ceva" îndoieli în a numi pe unul sau pe altul dintre cei patru nominalizați. Adică: Rodica Borza - actualul secretar executiv al organizației județene, Coloman Edeleni - președintele organizației municipale, Gheorghe Curta - vicepreședinte al organizației județene și Petru Mihăieș - trezorier al organizației municipale.

La toți aceștia mai poate fi adăugat subprefectul Florin Remețan, cel care ar fi dorit să-și depună candidatura pentru funcția de președinte executiv, dar n-a fost lăsat să o facă pe motiv că nu îndeplinește criteriile impuse de centru.

În fine, numirea președintelui executiv rămâne o problemă pe care doar conducerea PSD poate s-o rezolve, bineînțeles luând în considerare și ceea ce există aici, pe plan local. Cert e însă faptul că neluând în considerare organizația arădeană (deși alfabetic ar fi trebuit!) cei de la București măresc suspansul, lăsând locul unor lupte aprige care se dau în culise.

Cu privire la acestea, ziarul nostru vă va informa în zilele ce urmează, mai ales că avem informații că starea de spirit din filiala arădeană a PSD nu mai este una foarte calmă.

E cert însă că Bucureștiul nu este lămurit cu privire la măsura care trebuie s-o ia. Adică, să numească un om propus de conducerea filialei sau unul care să n-aibă decât legături la nivelul carnetului de partid.

Alin Olteanu

Tinerii democrați își analizează activitatea din acest an

Tinerii democrați arădeni se vor întâlni la sfârșitul acestei săptămâni la Moneasa în cadrul Consiliului de Coordonare Județean, unde vor participa 60 de delegați din județ, ne-a declarat Petru Doboș, președinte al OT PD Arad. Lucrările se vor axa pe un seminar intitulat „Administrația publică locală între teorie și practica propriu-zisă". De asemenea, va fi analizată activitatea Biroului Permanent Județean al tinerilor democrați pe anul 2003.

Printe invitați se numără Gheorghe Seculici, președinte al PD Arad, și secretarul regional al OT PD, Radu Lambrino.

D. Albu

Întoarceri

(Urmare din pagina 1)

Din nefericire, nici reforma noastră nu se simte prea bine. A început cu mare întârziere, a pierdut ani buni în care ar fi putut să acționeze cu mai puține costuri și a lăsat prea multe lucruri baltă. Că asta este situația rezultă limpede. România nu este încă în Uniunea Europeană. Deși a luat startul împreună cu celelalte state central-europene, s-a împiedicat și a căzut pe burtă. Chiar mai mult, riscă să vadă trecând în galop și Bulgaria pe lângă ea. Dat fiind că Ion Iliescu a condus țara timp de nouă ani, din cei 13 trecuți de la revoluție, te-ai fi așteptat ca el să recunoască onest că are o parte din vină pentru întârzierea reformelor din România. Ei bine, Ion Iliescu nu se simte vinovat. Pentru că „Iliescu a fost în avangarda mișcării pentru transformarea revoluționară a României, pentru democrație și economie de piață. Transformările cele mai radicale s-au produs la începutul anilor '90, imediat după revoluție. A fost o terapie de șoc, pentru care România nu era pregătită, un cutremur de pământ..." Deci președintele se vede retroactiv un fel de apostol al capitalismului, în avangarda economiei de piață. Adevărul e că după atâția ani poți să te vezi oricum. Cât despre terapie de șoc aici are dreptate. Cum altfel ar putea fi caracterizate atacurile împotriva partidelor istorice, ale presei, sloganul „nu ne vindem țara",„vin moșierii" și ulterioarele „proprietatea e un moft" ș. a. m. d.? Că acum nu-i place ce a ieșit din acest „cutremur", adică un „capitalism clientelar", rezultat din amestecul ditnre politică și afaceri este o altă problemă. Dar probabil nici în această chestiune nu are nici o vină. Era păcat, în perioada încuscririi, prin lume, să cauți un model de „economie socială de piață" care să distribuie echitabil bogății ce nu erau încă. Ei, uite că avem acum și bogăție. E drept că doar la câteva,-dar măcar sărăcia e democratic distribuită.

Politica la țară

Dacă ne înțelegem!...

Marius Henț, președintele Organizației PNL Cărand

– S-a făcut ceva cu Alianța PNL-PD la Cărand?

– Nu am făcut nimic, deocamdată. PNL are o organizație nouă, de vreo lună de zile.

– Câți membri aveți?

– În jur de 30.

– Ați luat totuși legătură cu democrații din Cărand.

– Vom lua legătura. PD are organizație veche, au participat și la alegerile din 2000. Să vedem dacă acuma își vor desemna reprezentant pentru a candida la funcția de primar al Cărandului.

– PNL s-a gândit la un candidat pentru Primărie?

– Da. Eu voi candida.

– S-ar putea să aveți un candidat unic din partea Alianței?

– Eu zic că cel mai bine ar fi să mergem fiecare separat. Dacă vom ajunge totuși la o înțelegere pentru un singur candidat, nici o problemă.

– Știți dacă PD are sau nu mandat la Primărie?

– Nu știu.

– Ați încercat măcar să discutați cu ei?

– Deocamdată, nu. Ei au un consilier la Primărie și pe acesta îl interesează funcția de viceprimar. Ceva, ceva, am discutat noi. Pe Rusu, pe consilierul de care aminteam nu-l interesează funcția de primar. La alegerile trecute, a candidat Dorinel Sabău de la ei.

– Dar la PNL ați făcut ceva?

– Da, am făcut o adunare, s-a ales președinte, iar acum trebuie să vedem listele de consilieri. Săptămâna asta o să facem lista.

– Există posibilitatea să aveți o listă comună cu PD pentru consilieri la Primărie?

– Dacă ne înțelegem. Să vedem ce zice organizația.

I. Iercan

Turul al doilea al alegerilor prezidențiale ar putea coincide cu alegerile parlamentare

Președintele Ion Iliescu a declarat marți, la Palatul Parlamentului, că programarea alegerilor prezidențiale pe 28 noiembrie și 12 decembrie /al doilea tur de scrutin/, iar a alegerilor parlamentare tot pe 12 decembrie, propunere venită din partea senatorului liberal Mircea Ionescu Quintus, i se pare cea mai realistă și fezabilă propunere.

Șeful statului a explicat că această soluție ar putea fi cea adecvată din perspectiva faptului că alegerile parlamentare nu pot fi organizate înainte de încheierea mandatului legislativului - 11 decembrie 2004 -, iar alegerile prezidențiale, la rândul lor, nu pot fi organizate după încheierea mandatului șefului statului - 20 decembrie 2004.

Provocarea unor alegeri anticipate, prin acordul forțelor politice, a adăugat Ion Iliescu, ar reprezenta o soluție mai complicată. Soluția pertinentă ar fi cea a coincidenței alegerilor parlamentare cu un eventual al doilea tur de scrutin prezidențial, la 12 decembrie anul viitor, a spus șeful statului.

De altfel, președintele Iliescu a anunțat că, după ce s-a consultat cu partidul de guvernământ, se va consulta vineri pe această temă și cu celelalte formațiuni politice parlamentare, urmând ca de comun acord să se stabilească calendarul viitoarelor alegeri. Ion Iliescu a adăugat că, deși acest calendar este atribuția exclusivă a guvernului, Executivul va fi receptiv la toate sugestiile pertinente și se va ajunge la o înțelegere a tuturor forțelor politice.

Dacă și liberalii decid

PSD ar putea depune o inițiativă legislativă privind legile electorale

Partidul Social Democrat (PSD) ar putea depune propria sa inițiativă legislativă privind legile electorale dacă Partidul Național Liberal (PNL) înaintează o propunere pe această temă în Parlament, a declarat miercuri președintele PSD, premierul Adrian Năstase.

"Dacă se depune o astfel de lege atunci, sigur, am putea și noi să ne reorientăm și să considerăm că mergem și noi pe un proiect de legi electorale al PSD, ne întâlnim la vot în Parlament și vedem care dintre formulele respective câștigă", a spus liderul partidului de guvernământ.

Adrian Năstase a precizat că în cazul în care PNL ia o astfel de decizie atunci Comisia parlamentară pentru elaborarea propunerilor legislative privind legile electorale nu-și mai are rostul. El a arătat că această comisie parlamentară ar fi trebuit să lucreze înainte de adoptarea legii, urmând ca ulterior, în funcție de rezultatele consultărilor, să se adopte o formulă de compromis.

"Eu astfel înțeleg consultările, dar dacă dânșii vor să meargă pe o astfel de variantă noi nu avem nici un fel de problemă, se poate și așa", a afirmat președintele PSD.

S-a ales praful din discuțiile privind modificarea sistemului de parcare

● *interviu cu consilierul liberal Gavril Popescu*

– D-le Gavril Popescu, s-a ajuns la un consens în privința modificării sistemului de parcare cu plată din municipiu, sau nu?

– La prima vedere, ar părea că situația a revenit la normal, dar lucrurile sunt departe de a sta așa!

– Cum asta, doar au avut loc întâlniri între toți factorii implicați, adică între firma Belsirim Automotive, reprezentanții Primăriei Arad și consilierii municipali. S-au propus reduceri de prețuri la abonamente. Nimeni n-a obiectat nimic. Se dorește generalizarea plății parcării cu monezi. Toată lumea a aplaudat măsura. Și, atunci, ce s-a întâmplat?

– O să vă explic imediat. În data de 25 noiembrie a.c., la comisiile de specialitate din cadrul CLM s-a supus dezbaterii un proiect de hotărâre inițiat de către primarul Dorel Popa. Prin acel proiect de hotărâre se solicită introducerea sistemului de plată cu monezi, ca alternativă a modalității de plată cu card. Până aici totul e în regulă și nimeni nu are de obiectat nimic. La articolul 4 însă scrie negru pe alb că, la data intrării în vigoare a acelei hotărâri, se abrogă Hotărârea de consiliu nr. 28 din 11 februarie 2003.

– De ce nu sunteți de acord cu aceasta?

– Cu așa ceva nu putem fi de acord. Asta pentru că prin Hotărârea 28 din 11 februarie 2003, CLM Arad a decis eliminarea ghearei galbene! Belsirim Automotive a contestat în instanță hotărârea CLM Arad, s-a ajuns până la Curtea de Apel Timișoara, care a găsit legală și aplicabilă HCLM 28. Primarul, în loc să aplice hotărârea de consiliu și hotărârile instanțelor de judecată, ne cere nouă consilierilor să abrogăm hotărârea pentru ca gheara galbenă să se aplice în continuare! În acest fel, Dorel Popa încearcă să ne forțeze mâna. Dacă noi vom vota împotriva ultimului proiect de hotărâre inițiat de el, prin care vrea să permanentizeze gheara galbenă, va arăta cu degetul Opoziția. Dar nu va spune că noi nu mai vrem gheara galbenă, ci că ne opunem plății cu monezi a parcărilor! În aceasta constă tertipul primarului Dorel Popa. Când i-am spus că proiectul său trebuie împărțit în două, pentru că una e plata parcării cu monezi, cu care suntem de acord, și alta eliminarea ghearei galbene, primarul nici n-a vrut să audă!

– Din câte am înțeles de la Ovidiu Marian, el și-a amânat proiectul de hotărâre prin care dorea să instituie mari reduceri de prețuri la parcarea cu plată, așteptând decizia Curții de Apel Timișoara. Dvs. susțineți că proiectul primarului Dorel Popa nu poate fi aprobat în forma sa inițială. În acest caz, în ce mai constau îmbunătățirile substanțiale ale sistemului de parcare clamate în ultimul timp de toată lumea?!

– Toate acestea nu dovedesc decât faptul că au fost niște „fumigene", praf aruncat în ochii oamenilor. Acum cred că e limpede că Executivul Primăriei Arad nu dorește o îmbunătățire a sistemului de parcare! Dacă ar fi vrut aceasta, se aplicau hotărârile de consiliu sau cele ale instanțelor de judecată, nu s-ar fi tărăgănat atât niște chestiuni care au inflamat un oraș întreg!

Nicolae Oprean

P.S. În zilele următoare vom reveni cu punctele de vedere ale firmei Belsirim Automotive, precum și cu acelea ale Executivului Primăriei Arad.

Câini fără dinți

Accente

Dacă avem o clasă politică de slabă calitate, vina este și a presei. Pare curios, la prima vedere, dar așa este. Presa este o putere, o forță în societatea democratică. La noi însă, această forță este mai curând potențială, fiindcă n-a fost pusă în mișcare. Asemenea tuturor componentelor sociale, și presa învață mersul democrației, și ziariștii învață pas cu pas, să profeseze cu profesionalismul impus de democrație.

Revin la clasa politică. Ne plângem că este una nepregătită, neserioasă, coruptă. Ne vedem aleșii chiulind, citind, moțăind sau chiar sforăind la ședințele parlamentare. Dacă-i luăm la întrebări, constatăm că habar n-au ce se discută, ce se votează, de ce se votează ori de ce se respinge, nu cunosc procedurile ... Unii trec prin parlament vreme de patru ani, își rod nădragii și mânecile sacourilor și n-au deschis gura decât să-și salute colegii ori în pauzele lungi și dese, de la bufet. Ce face presa? Se amuză, cel mai adesea. Nici cu aleșii locali lucrurile nu stau altfel. Aceștia sunt, la scară mică, o copie a celor se sug de la țâța Parlamentului. Și ei sunt adesea aerieni, nu știu ce au votat, iar de ce au spus da ori ba, nici atât.

Presa și-ar onora cu adevărat rolul de câine de pază al societății dacă nu s-ar mulțumi să facă haz de necaz pe seama indolenței, prostiei ori neseriozității aleșilor. Ar fi mai apreciată și, firește, mai probatoare de profesionalism dacă i-ar presa pe acești aleși, dacă i-ar zăpăci tatonându-i permanent, făcându-i de râs când o merită, arătându-le ignoranța etc. Procedând astfel, aleșilor noștri, consilieri ori parlamentari, nu le-ar rămâne decât două posibile atitudini: ori se ascund de presă și umblă prin târg doar noaptea, ceea ce este de neimaginat, ori vor deveni ceea ce trebuie să fie alesul - un ins responsabil, informat, preocupat, muncitor, care se dedică cu toată știința și puterea ca să onoreze încrederea cu care a fost investit la alegeri. Asta, desigur, în cazul în care alesul știe ce e rușinea și când se rușinează de situațiile jenante în care l-ar putea surprinde presa.

Pe scurt, presa noastră este prea îngăduitor cu clasa politică. Nu a reușit s-o controleze, comportamental, să-i urmărească nemilos atitudinile, sancționându-le. Și sunt atâtea de controlat, de la cum sunt folosite mașinile Parlamentului, la ce înseamnă muncă în teritoriu, în Senat ori în Cameră, de la cum e cheltuit banul public la atitudinea civică, la solidaritatea socială a alesului cu alegătorii săi etc. Când presa își va lua rolul în serios și va face toate acestea cu profesionalism, clasa politică o s-o urască, poate, mai mult, dar o s-o și respecte mai mult. Ca să nu mai spunem că, încetul cu încetul, va deveni ea însăși o clasă politică adevărată, nu ca acum, una care mimează seriozitatea.

Tristan Mihuța

Să iubim natura și s-o ocrotim !

Foto: Viorel Mușca

Recent, la Grădinița P.P.16 din Arad, ca, de altfel, și în alte așezăminte similare, de învățământ, s-a desfășurat - în prezența unor inspectori școlari, cadre universitare, inspectori de la protecția mediului, educatoarelor din zona Ineu, Fântânele, Frumușeni, Arad, a celor care predau în limba maghiară, a metodiștelor - un cerc pedagogic. Tema hotărâtă a fost una de **educație ecologică** cu **activități demonstrative**.

Copiii de la grupele mijlocie, mare, pregătitoare, maghiară, îndrumați de educatoarele **Maria Crainic, Angela Vancea, Aurica Groza, Laura Gorgan, Cristina Boc, Anelize Boba, Margareta Tripon** au prezentat activitățile despre parc, pădure, excursie, plimbare.

„Ploaia stelușelor", ediția a II-a

Sub îndrumarea d-rei prof. Georgiana Bătrîn și d-nei bibliotecar Maria Drăgan, sâmbătă 22 noiembrie 2003, la Școala Generală nr. 1 din Arad, a avut loc a II-a ediție a concursului muzical „Ploaia stelușelor".

Într-un cadru festiv, decorat cu ajutorul prof. Cristian Buzneanu, 40 de elevi ai claselor I-VIII au pășit emoționați în fața unui juriu compus din: prof. Georgeta Bătrîn, prof. Ana Onoiu, prof. Carmen Marcu, prof. Monica Morovan, prof. Andrea Kurunczi, Monica Lachner, Ciprian Drăgan și câțiva foști elevi al școlii.

Elevii s-au pregătit îndelung pentru acest concurs, au cântat bine, dovadă fiind aplauzele primite de toți participanții și nu trebuie să le uităm pe Diana Covaci și Ana-Maria Gavre, ambele din clasa a V-a A, care au avut o ținută special pregătită pentru concurs.

Până la deliberare, fetele de la Clubul sportiv și trupele de aerobic ale școlii au dănsat și antrenat publicul numeros. Fostele eleve Patricia Bărbosu și Ramona Gabor, Corina Pop (cls. a VIII-a D) și Marius Aștefănoaie (fost elev) au fost între protagoniști.

Toți participanții au primit diplome de participare, locurile II și III - premii, iar locurile I - trofee.

• **La secțiunea muzică populară:** III - Claudia Ienășescu - cls. a VIII-a D; • **La secțiunea muzică internațională:** I - Patricia Iercoșan - cls. a III-a D, II - Sebastian Stoica - cls. a III-a D, III - Oana Koppandi - cls. a VI-a A; • **La secțiunea muzică ușoară românească - cls. I-IV:** I - Cristian Toth - cls. a III-a C, II - Ruyan Atmaca - cls. a IV-a B, III - Iulia Ardelean - cls. a III-a D; • **La secțiunea muzică ușoară românesscă - cls. a V-VIII:** I - Maria Toth - cls. a VI-a B și Alexandru Grab - cls. a VI-A, II - Florentina Gușă - cls. a VII-a B și Corina Andrieș - cls. a VII-a B, III - Alin Dârzu - cls. a V-a C.

Lansare de carte

Vineri, 28 noiembrie, a. c., va avea loc lansarea cărții ***„EURODORADO" - Povestea unui pierde-țară***, a autorului Dan Roman.

Jurnalul de călătorie prezintă, cu personalitate și antren, lipsa de perspectivă a unei generații care, cufundată în metehnele veșnicei tranziții românești, nu mai crede decât în mirajul Occidentului.

Evenimentul se va desfășura în holul Teatrului de Stat Arad, cu începere de la ora 16.00.

Pentru ce să plătesc eu căldura vecinului?

„Citind ziarul „Adevărul" din 13 noiembrie a.c. nu pot să nu-mi exprim indignarea față de obrăznicia unor proprietari de apartamente de la ultimele etaje și parter, care având elemenți de calorifer mai mulți în locuință se plâng și așteaptă ca ceilalți locatari să-i ajute la plata căldurii, deoarece spun ei, „apartamentele sunt identice din toate punctele de vedere, diferența înregistrându-se doar în privința numărului de elemenți de calorifer".

Vă întrebăm însă pe dvs., oare de ce în perioada când acești domni și-au cumpărat aceste apartamente n-au făcut atâta isterie ca acum, acceptând, de ce? pentru că le convenea! - ca prețurile apartamentelor contractate de dânșii să fie mai reduse cu toate că ele ca spațiu erau identice cu celelalte?!

Stimată redacție, nu le dați apă la moară acestor oameni așa cum o fac unii, care îndeamnă la nerespectarea legii. Eu consider că acestor locatari trebuie să li se spună clar și limpede că în cei 14 ani de după Revoluție situația locuințelor s-a schimbat mult, respectiv că fiecare doarme cum își așterne. Evident, pe banii lui. Nimeni nu-i impune un anumit număr de elemenți, poate să-și pună câți vrea dacă plătește în plus. Deci, dacă o face, foarte bine, dar o face pe buzunarul lui, nu pe al nostru. Și eu cred că este normal așa, întrucât vremea egalitarismului a apus demult și, sper eu, definitiv.

Stimați cetățeni răzvrătiți, cu elemenți de calorifer mai mulți! Nu vă puteți descurca cu plata cheltuielilor la căldură? Vă privește, este treaba dvs. De ce? Simplu: pentru că locuința în care stați este un spațiu privat, un spațiu care vă aparține exclusiv dvs., un spațiu în care dvs. decideți ce faceți cu banii dvs., iar dacă statul vrea să vă subvenționeze, este plăcerea lui, în nici un caz lucrul acesta nu pot și nu trebuie să-l facă vecinii dvs. Deci, nu așteptați mila vecinilor. A murit „tătucul" care v-a avantajat la cumpărarea apartamentului la un preț mult mai mic față de celelalte, deși el este „identic" cum spuneți dvs. și nici nu puteți obliga vecinii sau cere mila lor pentru plata căldurii pe care o consumați. Asta a fost, s-a terminat, vremurile s-au schimbat. Sunteți obligați să acceptați aceste vremuri, vă convine sau ba!

Repet: Apartamentul vă aparține în exclusivitate, deci și cheltuielile sunt doar ale dvs.! Terminați odată pentru totdeauna cu acest sistem de văicăreală care urmărește să stârnească compasiunea oamenilor.

Nu spune Constituția că proprietatea este sfântă și că fiecare o gospodărește cum vrea și cum poate? Și atunci? Nu sunt bani, viața este grea, așa este, dar soluția în această privință vă aparține doar dvs. Știu eu ce puteți face? Renunțați la cablul TV, la geamurile termopan, la aerul condiționat sau la altele asemenea, dar nu ne cereți nouă să vă suportăm cheltuielile și să vă găsim salvarea!

Stimată redacție, iertați-mă că nu vă dau adresa exactă și nu o dau pentru că mi-e teamă. Și mi-e teamă pentru că mințile unora sunt prea înfierbântate pe acest subiect încât mi-e frică pentru copiii mei care merg singuri la școală. Este trist că după 14 ani ne-a mai rămas încă ceva de la trecut: teama".

Cu stimă,
Popescu Leonid

Domnule Popescu (care Popescu?) ce vă putem spune noi? Este punctul dvs. de vedere și deși exprimarea este cam violentă, aveți parțial dreptate. N-o să reluăm acum argumentele pe care le invocă cealaltă „parte" dintr-un simplu motiv. Respectiv, acela că în urmă cu aproape două săptămâni, Guvernul a modificat H. C. nr. 400 din 2 aprilie a.c., dispunând revenirea la vechiul sistem de calculare a cheltuielilor cu încălzirea. Adică, nu pe suprafața radiantă, ci pe suprafața utilă a locuinței. Și dând curs îndemnurilor dvs., ceea ce trebuie să facem - indiferent că ne place sau nu - este să respectăm și să aplicăm legea. Așa bună sau rea cum este. Am greșit?

Adevărul este că și sistemul de calcul al cheltuielilor cu căldura după suprafața utilă a locuinței - suprafața utilă însemnând întreaga locuință minus balconul sau logia - nu este cea mai grozavă. Și nu este pentru că eu cred că sunteți de acord că este anormal să plătim căldura și pentru spațiile neîncălzite precum holurile sau, și mai și, pentru cămara de alimente care nu are și nu a avut niciodată calorifer! De altfel, nici nu poți să montezi un calorifer în cămara cu alimente, treaba sunând a glumă. Și este o glumă, mai puțin pentru Guvern care a hotărât să se plătească căldura și pentru cămara de alimente.

Dar, nu știu pentru ce ne mai mirăm? Nu plătim astăzi taxă pentru televizor sau pentru radio chiar dacă nu ai televizor sau radio?! Plătim, pentru că așa a propus un isteț de la București, iar Guvernul care nu știe cum să scoată șapte piei de pe oameni a îmbrățișat imediat propunerea. Normal că îi convenea, doar nu dădea de la el. Teamă ne este însă și ne întrebăm unde și când se vor opri toate acestea și mai ales ce va urma? Taxa pe mersul pe jos sau impozitul pe aer?

Mircea Dorgoșan

Opoziția pune bețe-n roate vânzării căsuțelor de pe ștrand

Liberalii nu vor să se preia terenul de către Gospodărirea Comunală

Gospodărirea Comunală se zbate, de câteva luni, să vândă căsuțele de pe ștrand, având în vedere și faptul că acest lucru este solicitat insistent de actualii chiriași. Pentru această afacere, însă, directorul GCA, Coloman Edeleni, susține că are nevoie ca Primăria să-i dea în administrare terenul respectiv, fapt ce este împiedicat de atitudinea unei părți a consilierilor municipali. „Cei care se declară mari liberali și adepți ai proprietății private pun bețe-n roate acestei inițiative. Sunt sigur că prin cumpărarea căsuțelor, zona va deveni mult mai atractivă și mai frumoasă. Sper ca în ultimul ceas cei care doresc să ne încurce să renunțe la orgolii și să vină în sprijinul acestui oraș. Opoziția asta a lor ne pune în imposibilitatea de a vinde căsuțele", declară Edeleni.

Cu toate acestea, procesul de vânzare merge mai departe, în acest moment făcându-se evaluarea căsuțelor. Urmează va fiecare chiriaș să racordeze căsuța la noua rețea de canalizare, contra unei sume de cinci milioane de lei și să monteze ceasuri pentru apă. „Trebuie să rezolvăm problema contorizării consumului de apă și racordurile la canalizare. Apoi vom trece la negocierea directă și vom vinde căsuțele. După ce se obține terenul vom pune o taxă, care va fi stabilită de AGA, urmând să fie două contracte, unul de vânzare și unul de concesionare sau închiriere a terenului", spune directorul GCA.

Cele 310 căsuțe vor avea prețuri, la o primă evaluare a directorului GCA, între 70 și 110 milioane de lei. Banii obținuți vor fi folosiți pentru construirea a două pasarele pietonale peste Mureș. „Banii nu se vor pierde și vom face două pasarele, din care una sper să fie gata până la vară. Așa că va trebui să trecem rapid la vânzare și să obținem banii cât mai repede. De aceea, vom apela la o bancă, iar cei care nu au bani să cumpere, vor putea lua credit prin acea bancă", susține Edeleni.

Vânzarea căsuțelor se va face, cel mai probabil în lunile ianuarie sau februarie. Totul depinde de cum vor înțelege consilierii municipali să sprijine dezvoltarea ștrandului.

Cosmin Mihuța

Președintele Academiei, în vizită la românii din Ungaria

Președintele Academiei Române, Eugen Simion, a făcut o vizită de suflet la comunitatea românilor din Ungaria. Momentul a fost cu atît mai emoționant pentru că este vorba despre prima vizită a unui președinte al Academiei la românii din țara vecină. După solemnitatea în cadrul căreia i-a fost conferit înaltul titlu academic de Doctor Honoris Causa al Universității „Aurel Vlaicu" din Arad, academicianul Eugen Simion, la invitația rectorului universității arădene, prof. univ. dr. Lizica Mihuț și în organizarea Autoguvernării pe Țară a Românilor din Ungaria, a petrecut cîteva ore extrem de pline de conținut în capitala românilor din Ungaria, Gyula. În vizita sa, președintele Academiei a fost însoțit și de academician Marius Sala, directorul Institutului de Lingvistică al Academiei Române, de prof. univ. dr. Crișu Dascălu, directorul Institutului de Științe Socio-Umane din Timișoara și de prof. univ. dr. Doina Dascălu, din Timișoara, ghid spiritual fiind rectorul Universității „Aurel Vlaicu" din Arad, prof. univ. dr. Lizica Mihuț.

Prima parte a vizitei a avut loc la sediul Autoguvernării pe Țară a Românilor din Ungaria. A avut loc o scurtă informare, efectuată de directorul Oficiului AȚRU, Tiberiu Juhasz, care a prezentat sintetic cîteva date despre situația actuală a românilor din Ungaria. Academicianul Eugen Simion a primit un cadou cu valoare de simbol din partea reprezentanței legitime a românilor din țara vecină și a acordat un autograf pe un volum al său, aflat în biblioteca Autoguvernării, volum cumpărat cu 24 ani în urmă din București de Eva Ruja Banyai, fostă studentă la Universitatea din București în acea perioadă și actualmente referent în cadrul AȚRU.

La sediul Episcopiei Ortodoxe Române din Gyula, oaspeții din România au fost primiți de Întîistătătorul eparhiei, PS Sofronie Drincec. Episcopul românilor ortodocși din Ungaria a vorbit despre necazurile cu care se confruntă comunitatea românească în Ungaria. PS Sofronie a amintit că populația românească a suferit de-a lungul deceniilor un puternic proces de asimilare dar că, într-o succesiune de decese și învieri, se apropie un nou moment al renașterii românismului în Ungaria. Starea bisericilor ortodoxe, particularitățile comunității românilor din Ungaria, au fost evocate de episcop, care a conturat în cuvinte puține o imagine simbol a unei comunități apropiate de noi geografic dar atît de depărtată ca problematică și grad de înțelegere pentru noi. Și la episcopie au fost schimbate daruri, după care oaspeții de vază au semnat în Cartea de Onoare a Episcopiei.

Ultimul moment al vizitei a avut loc la Liceul „Nicolae Bălcescu" și la Centrul Cultural Românesc din Giula. A fost, poate, cea mai emoționantă secvență a scurtului sejur al înaltei delegații a culturii de vîrf românești în Gyula. Academicianul Eugen Simion a regăsit cu emoție foste studente printre profesoarele liceului, singurul cu predare în limba română din Ungaria. Prof. Maria Gurzău Czegledi, directoarea liceului, a prezentat aspectele particulare privind predarea în limba română în Ungaria. Un grup de recitatoare a susținut un moment cultural-artistic, prezentînd un montaj din versurile unei poete de limba română, Maria Bereny. Dialogul care s-a înfiripat între academicienii Eugen Simion și Marius Sala și profesoarele liceului a fost deschis și plin de sentiment. Academia a oferit o donație de carte de mare valoare, cuprinzînd un exemplar din DEX, cele 9 volume ale unei Istorii a Românilor editate sub egida Academiei iar pentru viitor, directorul Institutului de Lingvistică al Academiei a promis alte donații de carte de mare valiare, cum ar fi Dicționarul literar al limbii române sau Micul Dicționar al Academiei, aflate în stadii finale de realizare.

PS Sofronie Drincec, după ce a contrazis declarația președintelui, că Academia Română nu face politică, a completat: "Academia Română face o politică mult mai importantă: politica culturii". După ce a ținut să amintească cui se datorează onoranta vizită la românii din Ungaria, PS Sofronie Drincec a completat că la invitația făcută de prof. univ. dr. Lizica Mihuț, președintele Academiei a avut urechea deschisă și sufletul larg. „De unde pentru noi cinstea aceasta să fie printre noi președintele Academiei Române? Este un fapt istoric: prezența președintelui Academiei Române în rîndul românilor din Ungaria este un răspuns pentru întrebările noastre - oare mai existăm, mai meritățm ceva? Dacă președintele Academiei socotește că poate să rupă din timpul său prețios cîteva ceasuri să stea în mijlocul românilor din Ungaria, să ne vorbească, este o dovadă că însemnăm ceva!"

Seara de la Gyula s-a încheiat cu strîngeri sincere de mînă și cu promisiuni că acest prim contact nu va rămîne singular.

V.A.

„Cred foarte mult în lumea românească”

● interviu cu EUGEN SIMION, președintele Academiei Române

(Urmare din pagina 1)

- Vorbiți-ne despre acele „catedrale ale culturii române” pe care intenționați nu doar să le construiți ci și să le duceți la bun sfârșit.

- Acele catedrale au fost începute uneori în veacul al XIX-lea, ca „Dicționarul tezaur al limbii române”, care a fost oprit de Hașdeu la cuvântul „bărbat”, după aceea preluat de altă generație de filologi, Pușcariu a oprit dicționarul la cuvântul „loșniță”, au venit după aceea noile generații de filologi și, iată, Marius Sala, directorul Institutului de Lingvistică, a promis cu propriul cap că în anii ce vor veni, în doi ani cel târziu, acest dicționar va fi încheiat. Încheiat pentru a fi reluat, pentru că între timp limba s-a schimbat, s-a îmbogățit. Eu am convingerea că aceste proiecte vor fi duse până la capăt. Și nu sunt singurele. Cum știți, a apărut „Tratatul de istorie a românilor”, din care au apărut nouă volume și mai sunt încă două volume ca să încheiem. În curând vor apărea cele cinci volume din „Dicționarul general al literaturii române”, un dicționar care cuprinde tot ce s-a scris în limba română, toate publicațiile, autorii, conceptele, asociațiile culturale importante. Acestea - în domeniul umanistic. În domeniul științific nu vă pot spune foarte multe, nu că nu aș ști, dar știința românească este într-un moment de căutare, ea are nevoie de mulți bani, de o tehnologie performantă. Șansa noastră este să intrăm cât mai repede în structurile europene, în programele științifice ale Comunității Europene.

- În dizertația susținută în Aula Magna a universității ați insistat asupra ideii că se poate face ceva în viață fără compromisuri grave. Publicul era format în mare majoritate din tineri, care au viața înainte și sunt convinsă că ar vrea să afle argumente în favoarea acestei idei.

- Le-aș argumenta în felul următor. S-a întâmplat, Dumnezeu a vrut acest lucru, ca generația mea să o ia de la capăt. Când a început al doilea Război Mondial, care e un punct de reper pentru începutul tragediilor noastre, eu aveam șapte ani, și de atunci am ținut-o mereu așa. Am asistat la toate căderile și la toate regăsirile istoriei, la toate reformele, la toate represiunile care au fost. În mod normal nu poți să faci o carieră liniștită, senină, rectilinie într-o astfel de istorie. Sunt unii care cred că nu poți să faci nici cultură. Eu vin să spun că se poate face cultură și s-a făcut cultură în estul Europei, în aceste condiții. Se face mai puțină cultură, în sensul de creație, în momentul de față, în regim de libertate. Dar nici acest lucru nu trebuie să ne sperie prea mult pentru că s-a schimbat ceva fundamental, creatorul român nu e încă pregătit pentru economia de piață și o să ne trezim mâine sau poimâine și ne vom gândi la capodoperele pe care trebuie să le scriem.

- În momentul de față, pentru că tot vorbeați de „ceea ce facem noi cu istoria, cum o străbatem”, care sunt încercările la care ne supune istoria?

- În momentul de față există două tipuri de provocare în istorie. Este o **provocare națională**, să spunem, cursa noastră de a fi primiți în structurile europene. Noi am rămas la urmă, ceea ce e puțin nedrept judecând după cultura noastră. Noi suntem o putere culturală, dar suntem o slabă economie și, să nu se supere oamenii politici, suntem o slabă națiune politică. N-am știut să ne chivernisim, n-am știut să trecem peste orgoliile noastre, era nevoie ca oamenii politici lucizi să formeze o alianță. Poate sunt naiv, dar eu așa cred. Sunt probleme care ne privesc pe toți. Și trebuie să facem un efort ca națiune, cred, să avem un proiect național. Și proiectul național acesta este: să nu mai fie sărăcie în țară, să intrăm în structurile europene, să nu mai amânăm jertfa de la o generație la alta. Acest lucru s-a întâmplat - au fost bunicii noștri jertfiți, au fost părinții noștri, suntem noi și o parte chiar dintre copiii noștri. O dată vreau și eu o Românie fără sacrificii. Omul să se nască, să își facă școala, să-și facă cariera, să se simtă bine, să circule. Este o mare provocare, eu cred în destinul european al românilor, pentru că există ceva care ne ține, și anume cultura noastră. este elementul cel mai statornic și atuul nostru. Aș fi vrut să fiți de față exact acum un an, pe 24-25 noiembrie, când Academia Franceză a organizat o reuniune în cinstea Academiei Române. Nu mai făcuse de 50 de ani acest lucru. A fost un elogiu adus științei și culturii românești absolut impresionant. Nici un gazetar român nu era de față să marcheze acest eveniment. Regretabil. Pentru că există și o altă Românie, alta decât cea pe care o vedem în ziare, este o Românie profundă, pe care nimeni nu o întreabă decât atunci când este chemată la vot. Această Românie profundă trebuie cultivată și pusă în față. Și a doua provocare este **provocarea individului**, care deodată se vede într-o insecuritate aproape totală, care are sentimentul că trăiește într-o societate românească învrăjbită, plină de ură. Eu mă mir de ura asta care există între români. Aceasta ne afectează extrem de mult. Iată două tipuri de provocare care ne sunt date nouă. Eu, repet, cred foarte mult în lumea românească. Dar trebuie să ne găsim puțin tonul. Nu avem pianist să ne dea tonul.

- În toată perioada postdecembristă s-a scris mult, s-a publicat mult. În tot oceanul publicațiilor de tot felul, mai sunt repere, se mai impun valorile?

- Nu prea, din păcate. Miturile sunt supuse unei presiuni enorme, n-au apărut capodopere în această perioadă, dar nu e alarmant. 11 ani, 13 ani nu reprezintă enorm. Au apărut însă două categorii de scrieri, după părerea mea importante - scrierile publicistice, o publicistică efervescentă, cum nu a fost la noi, și scrierile confesive din epoca anterioară. Cele mai bune cărți au fost de fapt cele lăsate în sertar. De la Steinhard, la Petre Pandrea, neuitându-l pe Ion D. Sârbu, și atâtea altele, scrieri interesante. Așteptăm capodoperele.

Școala ardeleană - pe marea scenă a Transilvaniei și a Țării

Cronica ideilor culturale

Deschid enciclopedia culturală a Transilvaniei și pe răbojul vremurilor trecute mă opresc pentru o clipă la prima grupare ideatică, la primul nucleu ideatic coerent și modern, de o remarcabilă exemplaritate, la marii corifei ai **Școlii ardelene**, care, în procesul complex (și îndelungat) de modernizare a culturii române, nu au un precedent similar în istoria poporului român.

Păstrând proporțiile de rigoare, așa cum subliniază și criticul Romul Munteanu, putem afirma fără să greșim, că ceea ce au făcut Montesquieu, Voltaire, Diderot, Rousseau pentru cultura franceză și ceea ce au rezolvat Lessing, Herder și Cr. Wolff pentru cultura germană, au întreprins la Porțile orientului, după puterile lor, intelectualii **Școlii ardelene** și unii dintre succesorii lor pe scara națională a culturii române.

Corifeii **Școlii ardelene** au fost primii care ne-au demonstrat în scrierile lor istorice și filologice, romanitatea poporului nostru și latinitatea limbii - transformând aceste adevăruri într-un program unitar, cu o amplă rezonanță în toate provinciile românești, preluând astfel o anumită „ștafetă” a istoriei de la Grigore Ureche, Miron Costin și Dimitrie Cantemir, până la eruditii istorici și filologi din Transilvania. Rămân și astăzi pildă programele lor de tipărire a cărților, destinate emancipării sociale, naționale și intelectuale a poporului român, a tineretului școlar.

Această primă generație unitară de intelectuali profund angajați față de conștiința lor și față de destinul neamului de care se simțeau atrași prin toate fibrele vieții lor, prin toate cărțile publicate însoțite de documente prefețe și îndemnuri către cititori, au ținut să demonstreze romanitatea poporului nostru, vechimea și persistența sa pe teritoriile vechii Dacii, latinitatea limbii și egalitatea în drepturi cu celelalte naționalități conlocuitoare.

Primilor corifei de seamă - S. Micu, Gh. Șincai și P. Maior - li se alătură reprezentanții literaturii **Școlii ardelene** de la I. Budai - Deleanu, I. Barac și V. Aron până la D. Țichindeal, a căror operă literară de o valoare diferită stă sub zodia intențiilor moralizatoare și patriotice.

Dacă de-a lungul timpului unele dintre ideile lingvistice ori concluziile din operele istorice s-au perimat, în schimb principiile fundamentale care constituie patrimoniul cel mai de preț al **Școlii ardelene** și-au păstrat valabilitatea, rodind din plin pe toate meleagurile românești, fiind preluate și duse mai departe de profesori și intelectuali ai timpului, precum Aron Pumnul, Simion Bărnuțiu, Gheorghe Lazăr, Timotei Cipariu, I. Codru-Drăgușanu, Ion Maiorescu, fertilizând prin ei întreaga noastră cultură națională.

Ideile promovate de corifeii **Școlii ardelene**, creația lor istorică, lingvistică, didactică și literară au plasat mai repede cultura română în spațiul central și sud-est al Franței, încât putem aprecia astăzi că prin intelectualii la care ne-am referit s-a constituit primul grup, primul nucleu ideatic și modern, cu urmări pozitive în întreaga viață socială și politică a poporului român.

Emil Șimăndan

Concurs de cultură generală „Cât de mult știu?”

Răspunsurile corecte la testul din etapa a IX-a a concursului de cultură generală „Cât de mult știu?” - organizat de ziarul **„Adevărul”** în colaborare cu **Librăria Corina** - sunt următoarele: 1. Etruscii; 2. Tory; 3. Ornitologia; 4. J.H. Pestalozzi; 5. Coran; 6. K. Jaspers; 7. B. Brecht; 8. Caravaggio; 9. G. Enescu; 10. C. Dior.

Câștigătorul etapei este Măran Mara din Arad, care își poate ridica premiul de la Librăria Corina (str. M. Eminescu).

Pentru etapa a X-a vă propunem următorul test și așteptăm răspunsurile d-voastră pe adresa ziarului (cu mențiunea „pentru concursul de cultură generală”) până în data de 2 decembrie a.c.

1. Cum se numea defileul din Grecia unde Leonida și spartanii săi au luptat până la ultimul om împotriva perșilor?

_____

2. Alegerea cărui președinte american a declanșat Războiul civil?

_____

3. Cine a transmis pentru prima dată știri prin telegrafia fără fir la mare distanță?

_____

4. Ce a fost moartea neagră?

_____

5. Din ce religie fac parte brahmanii?

_____

6. Ce operă filosofică celebră a scris Lao-Zi?

_____

7. Ce scriitor irlandez a scris romanul „Ulise”?

_____

8. Ce maestru al stilului Biedermeier a pictat tablourile „Poetul sărac” și „Serenadă”?

_____

9. Ce laureat american al Premiului Nobel pentru literatură a scris în 1952 romanul „La est de Eden”?

_____

10. Cum se numește cea mai cunoscută lucrare pentru orchestră a lui Claude Debussy?

_____

La Liceul Particular nr. 1 „Vasile Goldiș” Arad:

„Bal” ca la carte

Decor de castel, parcuri în jur, muzică bună și preparate culinare gustoase... Cam așa s-ar putea rezuma cadrul în care s-a desfășurat, recent, **Balul bobocilor**, ediția 2003, de la **Liceul Particular nr. 1 „Vasile Goldiș” Arad.**

Evenimentul a avut loc în incinta castelului de la Macea, unde s-au reunit, într-o atmosferă caldă și prietenoasă, participanți, invitați și profesori. Bobocii au fost supuși unor probe de cultură generală și dans de diferite feluri. La bal a fost prezent și directorul instituției, prof. Romeo Trifa, care a declarat: „Sunt încântat de felul în care organizatorii s-au achitat de îndatoririle lor, și sper într-o permanentizare a acestui gen de manifestare, în cadrul tinerei noastre instituții”.

Toți tinerii liceeni înscriși în concurs au obținut diverse premii, iar marele premiu a fost câștigat de Timea Tomuța și Andrei Pusok. Petrecerea a continuat încă mult timp, cei prezenți hotărându-se cu greu să se îndrepte spre casă.

Speranța Milancovici

Anunț

Ministerul Educației, Cercetării și Tineretului - Unitatea de Management a Proiectului pentru Relansarea Învățământului în mediul Rural scoate la concurs un post de EXPERT ÎN EDUCAȚIE (cordonator proiect) și un prost de ECONOMIST. Posturile fac parte din Unitatea Județeană de Implementare a Proiectului, unitate ce va funcționa în cadrul Inspectoratului Școlar al Județului Arad pe o perioadă de 6 ani, începând cu data de 1 ianuarie 2004.

Condițiile de înscriere sunt:

1. Postul de EXPERT ÎN EDUCAȚIE

- studii superioare
- experiență didactică și pedagogică
- experiență în proiecte cu finanțare internațională
- disponibilitate la muncă de teren
- abilități de comunicare și coordonare a activității proiectului în județ
- limba engleză
- cunoștințe operare PC

2. Postul de ECONOMIST

- studii superioare
- minim 2 ani vechime în specialitate
- experiență în proiecte cu finanțare internațională
- de preferat limba engleză
- cunoștințe operare PC
- disponibilitate la muncă de teren
- abilități de comunicare

Detaliile privind înscrierea la concurs, tematica și bibliografia concursului le puteți găsi la Inspectoratul Școlar al Județului Arad.

Depunerea dosarelor: 25.11.2003 - 05.12.2003.

Inspector Școlar general,
prof. Zoea Rotaru

Invitatul nostru

„Acum, obiectivul este unul realist”

● *afirmă Dan Moraru, antrenorul echipei B.C. ICIM Arad*

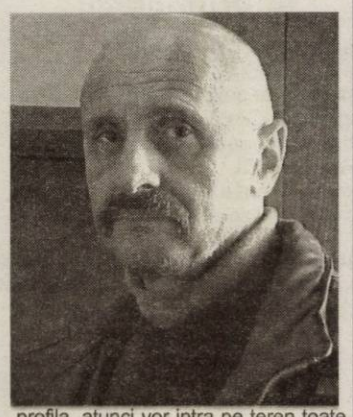

Sâmbătă s-a tras cortina peste prima parte a C. N. de baschet feminin. Creditată, la început, cu puține șanse la un parcurs foarte bun, B. C. ICIM a reușit să dovedească contrariul. A învins, pe rând, Sportul, Rapidul, „U” Cluj, și a cedat în fața campioanei Livas și CET Govora, referindu-ne la cele mai interesante meciuri. Cele șapte succese din nouă confruntări dau echipa arădeană drept o candidată la unul din primele patru locuri, lupta dându-se între cinci formații. Contează mult și poziția pe care o ocupă la final, pentru disputarea a mai multor confruntări pe teren propriu. Despre parcursul ICIM-ului în tur, dar și despre cea de-a doua parte a sezonului competițional, am stat de vorbă cu antrenorul Dan Moraru...

- Bilanțul este unul foarte bun pentru echipa pe care o pregătiți. Ați fi crezut acest lucru la începutul campionatului?

- Mă așteptam, dacă nu la șapte, la un număr de șase victorii. Dacă câștigam doar șase meciuri, nu era nici o problemă, însă puteam să ne trecem în cont și pe a opta. Contează nu numai victoriile ci și jocul prestat de către fete.

- Au fost, la început, patru meciuri grele. Cu Sportul, Rapid, Cluj și Livas, adică cu cele mai bune grupări de anul trecut. B. C. ICIM a dispus de trei dintre ele...

- La meciul cu Sportul Studențesc apărarea a funcționat foarte bine. La Rapid a contat mult voința și disciplina. În partidele cu Livas și Cluj, primul chiar dacă l-am pierdut, au fost mici sincope, dar, per ansamblu, jocul a funcționat bine.

- Ce v-a nemulțumit în tot acest timp?

- Mă mulțumește în continuare preocuparea apărării agresive atunci când adversarul nu posedă mingea și recuperarea mingilor defensive. Aici mai este de lucru.

- Ce urmează pentru B. C. ICIM?

- Junioarele vor participa la un turneu de sală la sfârșitul săptămânii și nu au pauză decât celelate, doar o săptămână. După care vor urma, la începutul săptămânii din nou antrenamente, cu mingi medicinale, săculeți de nisip și individualizare tehnică. La începutul lui ianuarie vom pleca în cantonament o săptămână, cel mai probabil la Băile Felix.

- Înainte de partea a II-a a campionatului se va desfășura Cupa României. Care sunt așteptările?

- Cupa României va avea loc la Râmnicu-Vâlcea și se vor întrece șase echipe: Livas, Sportul, Rapid, Cluj, CET Govora și noi. Vom intra în fiecare meci cu gândul victoriei și de a ne clasa pe un loc cât mai bun. Aici intervine și factorul meciurilor de pregătire. Dacă succesul nu se va profila, atunci vor intra pe teren toate jucătoarele.

- Returul cum îl vedeți?

- Se pot întâmpla multe, pot interveni surprize. O echipă precum Rapidul poate să își revină sau altele să decadă. Totul depinde de valoarea integrală a lotului și modul în care echipele speculează fiecare etapă.

- Obiectivul, clasarea pe un loc din primele patru poziții, este unul realist...

- La începutul campionatului ar fi fost o performanță, acum este unul realist. Dacă nu vom avea ghinion, dacă nu pierdem cu Rapidul și Vâlcea acasă, dacă vom învinge celelalte echipe din partea a II-a clasamentului va fi totul bine. Departajarea se face prin rezultatul direct. Mă refer aici la meciul cu Sportul, unde am învins la 15 puncte, și cu „U” Cluj unde am câștigat la nouă puncte, ambele avându-le în deplasare.

- D-le Moraru, vă mulțumim.

A consemnat
Adela Ciolocoi

Iliuciuc - suspendat trei luni!

Un necaz nu vine niciodată singur. Înainte de a fi pus „la colț” de întreaga suflare fotbalistică arădeană pentru prestația de la Ineu, portarul UTA-ei, Alex. Iliuciuc, a mai dat peste o belea. Spun unii care, întâmplător, joi seara (acum o săptămână) se aflau în zona Aradul Nou, că un agent de circulație a oprit o mașină la volanul căruia se afla inegalabilul Iliuciuc. Și ca pasager nocturn un alt fotbalist al echipei UTA. Nu (vrem să) știm cum a decurs dialogul dintre utist și polițist, dar cert este că portarul „Bătrânei Doamne” a zăbovit ceva timp la sediul Poliției în acea noapte. Spre „cântatul cocoșului” a ieșit puțin „șifonat”, scăpând doar cu o suspendare de trei luni... a permisului de conducere. Ieftin. Prietenii știu de ce. Iar acum, Alex al nostru e în postura în care a fost și la Ineu. De pieton...

D. Scridon

ACU și Tricotaje au „lipici” la femei!

Comisia Centrală de Arbitri a decis să delege la partidele din ultima etapă a turului ale echipelor arădene, ACU și Tricotaje, reprezentante ale sexului frumos pe post de arbitrii. Astfel, la Cluj, Cristina Ionescu (Vulcan) va împărți dreptatea în „U” Cluj-ACU Goldiș Arad, iar la una din margini va fi ajutată tot de o colegă-arbitru, Fevronia Ion (Craiova). Cu „lipici” la „doamnele în negru” sunt și cei de la Tricotaje Ineu. În deplasarea din Dealul Florilor, responsabilă cu fluieratul va fi clujeanca Teodora Alban. Ea se va baza pe semnalizările frumoasei asistente Monica Rigo, dar și pe cele ale... soțului său, Mirel Albon.

În altă ordine de idei, să mai spunem că singurul „central” arădean din lotul național, Dănuț Cristian Ologeanu a fost delegat ca arbitru de rezervă al întâlnirii Poli AEK Timișoara-Petrolul Ploiești, de vineri, ora 17.

Daniel S.

Pentru ultima etapă

A.C.U. se bazează pe „Mișu știe tot”

Chiar dacă pleacă spre Cluj cu șansa a... treia, pentru confruntarea cu „U” din localitate, din cadrul ultimei etape a turului, A.C.U. Goldiș Arad speră (și) în minuni. Marcel Coraș pune mare accent pe informațiile culese de „Mișu știe tot” - allias Mihai Jivan, mâna dreaptă a tehnicianului principal - în cele cinci jocuri, în care a văzut la lucru fosta echipă a lui Nelutu Sabău.

Din păcate, problemele de sănătate din lotul studenților îi dau mari bătăi de cap lui nea' Marcel. Pe serviciile lui Flavius Pavel nu se poate conta până... în primăvară, în timp ce veteranul Marin Sinescu e incert, dar în schimb e posibilă reîntoarcerea lui Stupar.

„Asul” din mâneca unor oficiali ai formației de pe „Banu Mărăcine” stă în arbitraj. **„Ne fluieră domnișoara Cristina Ionescu și cum la arbitre probleme nu au prea fost, ne așteptăm la o prestație de... mondiale”** - ne-a declarat unul din conducătorii nou promovatei în eșalonul doi al fotbalului românesc, iar Marcel Coraș i-a ținut isonul...

D. S.

Lingurar nu joacă împotriva Corvinului

Lucrurile par a fi intrat în normal în curtea UTA-ei, după meciul cu cântec de la Ineu, un meci care, dincolo de orice speculații, a dus echipa antrenată de Gheorghe Borugă pe un prim loc atât de mult așteptat de arădeni.

Până la pauza de iarnă mai este un singur „hop”, jocul de sâmbătă, când pe stadionul din Calea Aurel Vlaicu va poposi Corvinul Hunedoara. Antrenorul Gheorghe Borugă nu poate conta în întâlnirea cu hunedorenii pe Sebastian Lingurar, unul din cei mai în formă utiști în acest sezon, care va privi meciul de pe margine datorită avertismentului „încasat” la Ineu, al patrulea pentru jucătorul arădean. Tot la capitolul absențe apare numele fundașului Costache, accidentat în același meci.

Ar putea în schimb să reintre în schemă Petruș Manta, atacantul care a lipsit la ultimele două partide ale UTA-ei. Manta a revenit în programul de pregătire, antrenorul Borugă urmând să decidă dacă îl va utiliza sâmbătă.

Radu Romanescu

Deși problemele se țin scai

CS Tricotaje trebuie să învingă la Baia Mare

Odată „arhivată” comedioara ce i-a văzut pe utiști plecând cu toate punctele de la Ineu, CS Tricotaje își leagă speranțele de partida de la Baia Mare. Din păcate, nici de această dată nu există liniștea necesară pregătirii unui meci, necazurile ținându-se lanț în „familia” ineuană.

Prin momentele cele mai dificile trece căpitanul Roli Nagy, a cărui mamă a decedat în seara zilei de marți. Bineînțeles, mijlocașul Tricotajelor nu participă la antrenamentele conduse de Sorin Cigan, ca să nu mai spunem că și ceilalți jucători - ca de fapt toți cei din cadrul grupării de pe malul Crișului Alb - sunt marcați de nefericitul eveniment.

Apoi, a devenit o certitudine faptul că Georgiu și Vereș nu vor putea fi recuperați pentru partida din „Dealul Florilor”, ci de abia la începutul anului viitor, ca și mai vechiul accidentat, Irimia. Și tot din primăvară își va reprimi dreptul de joc și atacantul Dan Pantea, scos din „circuit” după meciul cu Olimpia Satu Mare.

Chiar și în aceste condiții, obiectivul Tricotajelor în „fieful” copiilor lui Petescu nu poate fi decât victoria. În caz contrar se poate lăsa - în premieră - cu ceva amenzi din partea unei conducori extrem de îngăduitoare până acum.

C. Mnerie

Rugby

Poli Iași - Contor Zenner CSU Aurel Vlaicu Arad 6-12 (0-0)

„Dacă Poli va câștiga mâine cred că vom reveni pe bancă. Noi am facut această grevă pentru a-i mobiliza pe jucători”, a mărturisit antrenorul Clement Nemesciuc, înainte de partida pe care ieșenii a disputa-o, ieri dimineață, în cadrul rundei cu numărul 5, în fața arădenilor de la Contor Zenner. Și într-adevăr, partida de la Iași a fost pe viață și pe moarte, gazdele mobilizându-se exemplar pentru a nu-și pierde antrenorii și sponsorul, nemulțumiți de parcursul presărat numai cu înfrângeri a rugbiștilor moldavi. **„A fost un meci crâncen, așa cum îmi place mie. O echipă așa motivată, precum cea ieșeană, nu am mai văzut demult. Chiar dacă nu am evoluat prea bine, până la urmă ne-am dovedit superiori adversarului. Satisfacția cea mare este că am descoperit un pilier extraordinar, Laurențiu Buză, de numai 18 ani.”** - ne-a declarat antrenorul arădenilor, Ovidiu Șerban. Cele 12 puncte ale oaspeților, față de numai 6 ale ieșenilor, au fost reușite de Paraschiv și Bacalu, câte un eseu și Preda, o transformare. Sâmbătă, Contor Zenner primește vizita uneia dintre marile forțe ale rugby-ului românesc, Farul Constanța.

Călin M.

Fotbal - Cupa UEFA

Dinamo și Steaua - misiune imposibilă

Astăzi, formațiile românești prezente în Cupa UEFA, Dinamo și Steaua dispută partidele retur, din cadrul turului doi al acestei competiții. Cum adversarii sunt de calibru, iar rezultatele din prima manșă nu sunt încurajatoare, putem spune că misiunea echipelor noastre este imposibilă.

Iată programul acestei seri:

Dinamo - Spartak Moscova (în tur 0-4)

Liverpool - Steaua (în tur 1-1)

Cele două meciuri vor fi transmise în direct pe TV România 1, de la orele 20,00, respectiv 22.00.

Leo S.

Probleme de dinamică sexuală masculină

?

O viață sexuală completă este o cheie importantă a succesului în relația de cuplu. Dacă este o problemă, este bine să te ocupi de ea imediat, nu o ignora! Ai ejaculare precoce, tulburări de erecție sau dorești îmbunătățirea performanțelor sexuale? Sună! Un colectiv de specialiști îți stă la dispoziție.

ON CLINIC LTD
CENTRU MEDICAL INTERNAȚIONAL

plăcerea este de partea ta !

Profesionalism și discreție totală

București: 021-3111929
Baia Mare: 0262-214243

TIMIȘOARA 0256-302588

Iași: 0232-265551
Brașov: 0268-333989

s.c. **SALUBRITATE** s.a.
ARAD, B-dul Iuliu Maniu F.N.

SERVICII DE VIDANJARE

INFORMAȚII LA:
Tel.: 262.417; 264.367; 280.873
Fax: 219.388
E-mail: salarad@inext.ro
(C.P. 513/2003)

Banca Comercială Carpatica S.A.
Sucursala Arad
organizează concurs pentru ocuparea postului de
Informatician

Condițiile necesare participării sunt:
- studii superioare de specialitate
- cunoștințe și experiență de programare în cel puțin unul din limbajele de programare: C++, FoxPro, Delphi, Acces, programare web (asp, php sau altele)
- cunoștințe baze de date SQL
- cunoștințe sisteme de operare Windows
- experiența bancară constituie un avantaj

Cei interesați sunt rugați să transmită CV-ul însoțit de scrisoarea de intenție până la data de 08 decembrie 2003, la fax nr. 252.959.
(3761271)

S.C. FOREST TIM SRL
Angajează
AGENT COMERCIAL
Condiții:
- permis cat.B
- cunoștințe medii operare PC
- stagiu militar satisfăcut
- experiență în vânzări
- disponibilitate la program prelungit

MANIPULANT
Condiții:
- studii minime
- seriozitate
- fără antecedente penale

CV-urile se vor trimite prin fax la nr. 0257-213.262 până la data de 29.11.2003.
Informații suplimentare:
Arad, str.Bicaz nr. 1-5, mobil: 0723-313.565
(4044436)

Atenție, locuitori ai comunei Sântana!

Cântec, joc și voie-bună!

Duminică, 30 noiembrie 2003, Consiliul Local va organiza, în întâmpinarea Zilei Naționale a României,

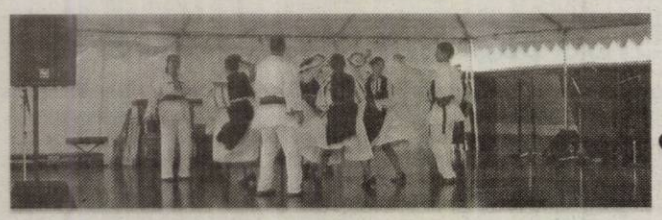

un inedit spectacol folcloric, cu participarea ansamblurilor din comună.

Vă așteptăm în strai de sărbătoare!

SOCIETATEA DE ASIGURARE REASIGURARE ARDAF S.A.
cu sediul central la Cluj Napoca, si structură teritorială dezvoltată la nivel national

ORGANIZEAZĂ INTERVIU
pentru ocuparea postului de
Director Adjunct la Sucursala Arad, cu sediul în Arad
Persoanele interesate trebuie să îndeplinească următoarele
caracteristici minimale:
studii superioare economice sau tehnice;
stare de sănătate bună, prezentă agreabilă;
deprindere în utilizarea calculatorului;
dinamism, spirit organizatoric, abilitări de comunicare;
disponibilitate pentru program flexibil de muncă;
adaptabilitate, receptivitate la nou, capacitate de a lucra în echipă.
experienta în domeniul asigurărilor, constituie avantaj personal;

Se oferă:
- conditii moderne de muncă, recunoastere profesionala si salariu atractiv, posibilitatea dezvoltarii unei cariere in domeniul asigurarilor.

Cei interesati sunt invitati sa depuna la sediul Centralei ARDAF din Cluj, Str.Xenopol nr.3, cod 400475, tel/fax:0264-594261, 0264-598266, până în data de 8 decembrie a.c., orele 16 dosarul personal cuprinzând:

CV cu adresa completă; o fotografie tip pasaport; solicitare de angajare;

Numai persoanele selectionate vor fi anuntate în scris sau telefonic
(3761269)

PODELE LAMINATE
MATROS 2000
în peste **25** de culori,
cu folia izolantă de 3 mm GRATIS...
de la **165 000** lei/mp + TVA
LAMBRIURI MDF si PVC... de la **131 000** lei/mp + TVA
Tel.:0257 / 349 888 , 0744 755 786
Arad, C. A. Vlaicu nr. 28-32
(înainte de stadionul UTA-fosta şcoală de şoferi)
(c.679/2003)

s.c. **Reyhan** s.r.l.
cu sediul în Pilu
angajează

bucătar

la restaurantul din localitatea PILU, jud. Arad.
(4044438)

ZENNER® Servito

ÎN IARNA ASTA VĂ PUTEȚI REDUCE CHELTUIELILE DE ÎNCĂLZIRE FĂRĂ NICI O INVESTIȚIE!

Dotați-vă caloriferele cu repartitoare şi robinete termostatice în perioada 1 decembrie 2003 - 31 martie 2004 şi **plătiți contravaloarea aparatelor în rate fixe în lei, doar după încheierea sezonului de încălzire!**
(c.103/2003)

AUTOFINANȚARE PRIN ECONOMISIRE!
Servicii energetice dintr-o singură sursă!
Str. Liviu Rebreanu nr. 70, Telefon 20.60.60

Firmă mixtă nou înființată, ce desfășoară o activitate cu grad ridicat de automatizare la nivel mondial, nivel investiție peste 2 milioane Euro, caută:

2 directori tehnici:
- dinamici
- cu studii superioare (automatizări sau calculatoare)
- cunoștințe operare P.C.
- cunoașterea limbii germane prezintă avantaj

1 director vânzări
- dinamic, motivat
- cu studii superioare
- cu experiență în domeniul vânzărilor
- cunoștințe operare P.C.

Firma oferă:
- salariu motivant
- specializare în străinătate, la nivelul standardelor internaționale

Persoanele interesate sunt rugate să trimită C.V. pe fax la nr. 0257/271226.
Informații suplimentare se pot obține la telefon: 0257/271.225.
(4044433)

S.C TRANSDARA S.A ARAD
Incepind cu data de 01.12.2003, SC.TRANSDARA SA.Arad va efectua zilnic cursa regulata de calatori pe ruta Arad - Sibiu, dupa urmatorul program:
noi noi
- ARAD-DEVA-SIBIU

Cu plecare din **Arad la ora 11:06**, sosire la **Sibiu la ora 17:08.**
- SIBIU-DEVA-ARAD

Cu plecare din **Sibiu la ora 10:00**, sosire la **Arad la ora 16:02.**

TARIFE : Arad-Deva 95.000 lei
Arad-Sibiu 210.000 lei
RELATII: la sediul firmei din Arad,str.Liviu Rebreanu nr.95 sau tel.:256.308, 256.309
(C.A.535/2003)

s.c. **Tehnodomus** s.a.
Str. Petru Rareș nr. 28
Grădiște
angajează
- *zugravi*
- *zidari*
- *dulgheri*
- *fierari*
- *muncitori necalificați*
- *magazioner*

INFORMAȚII TEL. 276.775, 276.613, 276.618
(4044432)

Numai prin S.C. IATSA S.A. ARAD dealer autorizat DACIA
Calea Timişorii 127 tel/fax: 287.366, 278.950, mobil 0744.618.140

Super Ofertă
CREDIT DACIA
pentru toate modelele

cu AVANS 0% credite pentru toată gama Dacia

avans 30% fără GIRANŢI!

ANGAJĂM CONTABIL
Interviu marţi, 2 dec. 2003, ora16

- experienţă, amabilitate, seriozitate, profesionalism
- tinichigerie, vopsitorie, mecanică
- vânzări la preţ de fabrică autoturisme: cash, rate, leasing
- piese de schimb de origine, suprastructuri
- inspecţii tehnice periodice

Clienţilor noştri le oferim o gamă largă de servicii gratuite.

SERVICE: garanţii şi post garanţii

(c.302/2003)

Oferta Club Bravo

Conectându-te la noi primeşti gratuit accesorii pentru telefonul tău

Siemens M 55 95$
Sony Ericsson T100 24$
Siemens A50 19$
Nokia 3410 47$

Nokia 3210-1 470 000 lei*
Motorola C 450- 3 780 000 lei*
Nokia 2100- 2 270 000 lei
Nokia 6310 i- 6 900 000 lei
Nokia 6100- 3 320 000 lei*
Nokia 3100- 3 130 000 lei*
Panasonic GD 55- 3 780 000 lei
Alcatel 512- 2 510 000 lei
Alcatel 525- 2 690 000 lei

* modele noi

OFERTA CONNEX:
- 50% reducere la abonament în primele 5 luni de contract
- 50% reducere pentru convorbirile în reţeua connex în următoarele 5 luni 6-10 de contract;
- câte 20 de minute gratuite lunar;

minutele pot fi utilizate pentru convorbiri către orice reţea naţională de telefonie fixă sau mobilă

Oferta valabilă în perioada 20 noiembrie -31 decembrie 2003.

Detalii în magazine. Preţ fără TVA, valabil doar pentru conectări în reţeaua CONNEX. În limita stocului disponibil

CLUB BRAVO

Arad, magazin Aradul tel/fax: 282 995

DEALER CONNEX

(C.A.170/2003)

ROGER
CONSTRUCT

Ciment, Var, Ipsos
Tiglă, BCA
Plăci azbociment
Plăci Rigips
Teracote
Adezivi, gleturi
Vopsele lavabile
Oţel beton
Vată minerală

Depozit Arad, Calea Timişoarei, nr.1,
tel: 287.822, 287.703, fax: 287.703

(c.a.334/2003)

S.C TRANSDARA S.A ARAD
ANGAJEAZA

SEF ATELIER
- studii superioare de specialitate auto rutiere;
- permis de conducere ctg.B,C,E;
- experienta in domeniu;
- domiciliu in Arad sau localitatile limitrofe, tel.;
- disponibilitate la program prelungit;

ELECTRICIAN AUTO
- vechime in domeniu min.3 ani;
- domiciliu in Arad sau localitatile limitrofe, tel.;
- fara desfaceri disciplinare a contractului de munca;

SEF AUTOGARA
- studii medii;
- permis conducere ctg.B;
- experienta in domeniu constituie avantaj;
- cunostinte operare PC;

SOFERI
- permis conducere ctg.B, C, E, D;
- vechime ca sofer min.5 ani;
- domiciliul in Arad sau localit.limitrofe;

SOFERI
- permis conducere ctg.B, C, E, D;
- vechime ca sofer min.5 ani;
- domiciliul in Arad in localit.:Seleuş,Av.Iancu, Varsand sau localit. limitrofe;

RELATII:la sediul firmei din Arad,str.Liviu Rebreanu nr.95 sau tel.:256.308, 256.309

(C.A.585/2003)

Companie multinaţională

activă în sectorul agroindustrial, în cadrul extinderii operaţiunilor sale din România

Angajează: **AGENŢI COMERCIALI**
pentru judeţele Teleorman şi Arad

Responsabilităţi:
- asigurarea contractării şi livrarea produselor agricole
- colectarea de informaţii relevante
- dezvoltarea şi menţinerea de legături strânse cu producătorii, depozitarii şi camerele agricole din judeţe

Experienţa în domeniul vânzărilor şi achiziţiilor, experienţa în domeniul agro-industrial constituie un avantaj

Cerinţe:
- minim studii medii
- abilităţi de relaţionare şi negociere
- comunicare şi lucru în echipă
- dinamism, disponibilitate la efort prelungit
- abilităţi de lucru pe computer
- carnet de conducere categoria B, minim 2 ani vechime
- domiciliul în judeţele menţionate

Se oferă un pachet salarial atractiv şi motivant şi posibilităţi de dezvoltare a carierei într-o firmă de prestigiu.

CV-urile şi scrisorile de intenţie se primesc la CP 834, OP 4, Cluj sau CP 14, OP 28, Bucureşti, până pe data de 10.12.2003.

(3761255)

AFL EUROPE

În vederea extinderii activităţii de producţie în noua uzină de sisteme de distribuţie electrică pentru autovehicule (cablaje) din Nădab/Chişineu-Criş

SC ALCOA FUJIKURA SRL
(membră a Grupului Alcoa)

Scoate la concurs posturile

1. MAISTRU MONTAJ

CERINŢE:
- experienţa în domeniu minim 2-3 ani
- studii superioare tehnice
- cunoaşterea limbii engleze; (limba maghiară constituie avantaj)
- cunoştinţe de Excel (MS Office)
- capacitatea de a coordona o echipă

2. INGINER PROTECŢIA MUNCII

CERINŢE:
- studii superioare tehnice (energetică, mecanică)
- cunoştinţe operare PC (MS Office)
- cunoaşterea limbii engleze constituie avantaj

Societatea noastră asigură pregătire profesională la nivelul cerinţelor mondiale, asigură continuitate în pregătire şi perfecţionare, precum şi transport la locul de muncă.

Rugăm pe cei interesaţi să-şi trimită C.V.-ul în limba engleză împreună cu copiile certificatelor de studii şi/sau specializare, pe fax la numărul: **0257-307.126**, menţionând: *ref. maistru montaj, inginer protecţia muncii* sau la adresa: **SC ALCOA FUJIKURA SRL, Nădab, DN 79, km 37,5, jud. Arad** sau pe adresa de e-mail Daciana.Rosca@alcoa.com.

(3761256)

Un spațiu necesar pentru firma dvs. puteți închiria la telefoanele 338.244, 0721.269.705

CHF Romania, a national leader in micro-finance and economic development, is currently recruiting for the position of:

Administrative Assistant
Arad Office

Requirements: University degree or experience working in a similar position, good knowledge of the English language, computer skills and a clean criminal record. Applicants are invited to send a letter of interest and CV in confidence by **December the 3rd** to the following address: CHF Romania, **str. Unirii nr. 14, ap. 1**, or **fax** it to: **0257-281.656** or send by email: **cpiturescu@chf.ro**. (4044435)

For more information please call 0256-214.817; 214.818.

ANIVERSĂRI

Cu ocazia împlinirii unui anișor, îngerașului nostru

BĂEȘU PAULA DAIANA,
îi urăm „LA MULȚI ANI!", multă sănătate și tot binele din lume. Mama și tata. (25414)

VÂNZĂRI APARTAMENTE O CAMERA

Vând apartament 1 cameră, etaj I, decomandat (Mucius Scaevola), contorizat, 12.000 Euro. Telefon 0722.606.527; 0723.308.286. (25271)

Vând garsonieră confort I, Arad, str. Alba Iulia, nr. 6, bloc 538, ap. 9, parter, contorizat. Informații telefon 0742.134.205. (25345)

Vând apartament 1 camere, Aleea Agnita, et. 3, 12.000 Eu. Telefon 256353. (25451)

VÂNZĂRI APARTAMENTE DOUĂ CAMERE

Vând apartament 2 camere, dependințe, balcon închis, amenajat, contorizat, mobilat, lângă BRD, etaj 4/4 și garaj din cărămidă. Telefon 254725, 0721.786.925. (24722)

Vând urgent apartament 2 camere, etaj I, îmbunătățit, Micălaca, zona 700. Telefon 0744.252.453. (25090)

Vând apartament 2 camere, parter, 70 mp, gresiat, faianțat, 2 băi, mobilat, etc, zona Micălaca, preț 22.000 EU. Telefon 263002, 234995. (25328)

Vând urgent apartament 2 camere, Fortuna, str. Fluturilor, etaj 1, 10.000 EU. Telefon 0744.182.907. (25359)

Vând apartament 2 camere, central, în Stațiunea Moneasa. Telefon 0722.303.532.

Vând apartament 2 camere, str. Fluturilor, etaj IV, 13.500 Euro, negociabil. Telefon 0742.025.873. (25380)

Vând apartament 2 camere, semidecomandat, Vlaicu, etaj 4/4, semimobilat, preț 14.000 Euro. Telefon 0722.606.527; 338544. (25274)

Vând 2 camere, Crișan, etaj I, 93 mp, ideal cabinet, 26.000 Euro. Telefon 253364; 0722.257.409. (25190)

Vând 2 camere, Bariției, 67 mp, Legea 112, renovat, 15.000 Euro. Telefon 213192; 0722.257.409. (25190)

Vând urgent apartament 2 camere, în Moneasa, preț 10.000 Euro, negociabil. Telefon 349774, 313025. (25305)

Vând apartament 2 camere, et. I, Micălaca, 18.000 Eu. Telefon 283925. (25421)

VÂNZĂRI APARTAMENTE TREI CAMERE

Vând apartament 3 camere Vlaicu, X-uri, etajul 2, semiamenajat, 70 mp, 16.600 EU. Telefon 279718, 0744.542.931. (25182)

Vând apartament ultracentral, pretabil birouri. Telefon 212544, orele 8-15. (25249)

Vând apartament 3 camere, 125 mp, Vlaicu, la cheie, 53.000 Euro. Telefon 0722.294.842. (24813)

Vând apartament 3 camere, Legea 112, central, neamenajat, 28.000 Euro, negociabil. Telefon 0722.287.612. (24812)

Vând apartament 3 camere, semidecomandat, parter, Vlaicu, contorizat total, 17.800 Eu. Telefon 251072. (25427)

Vând apartament 3 camere, decomandat, central, et. II, 32.500 Eu. Telefon 256353. (25451)

Vând apartament cu 3 camere în Târgu Mureș, 23.000 EU. Telefon 0744.670.183. (9995599)

VÂNZĂRI APARTAMENTE 4-5 CAMERE

Vând apartament 4 camere, etaj IV, str. Horia nr. 10, 42.000 Euro, negociabil. Telefon 0723.287.142. (25250)

Vând apartament 5 camere, decomandat, balcon închis, 2 băi cu vană, gresie, faianță, climă, boxă, 2 garaje. Telefon 0740.907.366. (25306)

VÂNZĂRI CASE

Vând SĂLAȘ pe șoseaua ARAD-PECICA, 7.915 mp, preț 10 Eu/ mp, negociabil. Telefon 216517. (25085)

Vând casă, 1.000 mp, pe centura din GAI. Telefon 0744.785.497. (24811)

Vând casă, localitatea Sâmbăteni, str. Principală nr. 20. Informații telefon 229377; 0744.937.339. (25129)

Vând casă 2 camere, hol, baie, anexe, gaz, preț negociabil, str. Școlii nr. 13. Telefon 270820; 289422; 0745.664.885. (25006)

Vând casă ARADUL NOU, Legea 112, renovată, totul nou, 1.200 mp, preț la vedere. Telefon 0788.413.521, 0723.703.018. (25066)

Vând casă sau schimb bloc, cartier Alfa. Telefon 214428. (25198)

Vând casă în Grădiște, 720 mp. Informații telefon 0745.139.289. (25267)

Vând în Cermei casă cu etaj și anexă amenajată. Telefon 0257 - 512985. (9566978)

Vând casă în comuna Semlac, central, 2.000 mp, anexe, fântână, grădină, stare foarte bună. Telefon 0744.835.484. (25376)

Vând casă în Vărșand, cu grădină. Telefon 211832. (24828)

Vând casă mare, în Curtici, zonă centrală, încălzire centrală, posibilitate schimb apartament + diferență. Telefon 0742.687.180, 0744.803.774. (25283)

Vând casă în localitatea Mișca (Chișineu Criș), 3 camere, anexe gospodărești și grădină mare. Telefon 0742.180.452; 0260/610493. (25100)

Vând casă, VLADIMIRESCU, toate utilitățile (încălzire centrală, telefon, cablu, grădină, teren extravilan, anexe gospodărești). Telefon 514955, 287623; 0722.663.275.

Vând, închiriez casă, clădire, ideal producție, depozitare, accept variante, schimb, preț 42.000 EU. Telefon 0744.248.269. (24829)

Vând vilă parter + 2 etaje, cu teren construcție nouă și 10 ha pământ. Telefon 0744.587.713. (24950)

Vând casă 3 camere, curte, grădină, garaj, încălzire cu gaz, str. Sibiului 10. Telefon 0740.526.912. (24950)

Vând casă lângă Florăria Iza, singur în curte, 478 mp, 110.000 Euro. Telefon 0723.308.286; 338544. (25271)

Vând casă din cărămidă, 3 camere, 2 băi, Legea 112 (Vlaicu), 29.000 Euro. Telefon 0722.606.527; 338544; 0723.308.286. (25271)

Vând casă, construcție 2003, 370 mp utili, teren 900 mp, str. Ep. Ciorogariu nr. 84, preț 180.000 Euro. Telefon 0724.292.318. (25364)

Vând casă, construcție 2003, 590 mp utili, teren 720 mp, str. Dorobanților, preț 510.000 Euro. Telefon 0722.493.056; 257724. (25364)

Vând casă cu două apartamente, singur în curte, acces auto, încălzire centrală gaz, pe strada Vârful cu Dor, Arad, 65.000 Euro, negociabil. Telefon 0257/282811. (25365)

Vând casă cu teren 650 mp, apă, gaz, trifazic, anexe, str. Prutului 25, Micălaca. Telefon 219725, 0744.280.542. (25417)

Vând casă 2 camere, Micălaca, suprafața 600 mp, 20.000 Eu. Telefon 256353. (25451)

Vând casă la cheie, stil occidental, Aradul Nou, Stan Dragu nr. 1, colț cu Ștefan cel Mare. Telefon 0745.862.042, 287773. (25460)

Vând casă în Ineu, str. Republicii, nr. 113. Telefon 0722.861.203. (9566980)

VÂNZĂRI SPAȚII

Vând SPAȚIU COMERCIAL: parter - 80 mp, subsol - 130 mp, str. M. EMINESCU nr. 20-22. Telefon 252496. (25245)

Vând PATISERIE profitabilă, toate utilitățile, chiar în rate. Telefon 0742.777.560. (25307)

Vând FIRMĂ, activități multiple și import-export în Ungaria, avantajos. Telefon 0036 30 94 41 867. (25456)

VÂNZĂRI TERENURI

Vând TEREN intravilan 1,5 ha, cu CF, apropierea Aeroportului. Telefon 0744.280.270. (p.)

Vând 0,5 ha pădure, zona Nadăș-Văsoaia. Telefon 286705. (25218)

Vând 2.000 mp, Turnu, pe colț, cu proiect benzinărie. Telefon 0740.907.366. (25306)

Vând 3.000 mp intravilan Nădlac, pe DN7. Telefon 0740.907.366. (25306)

Vând 11.000 mp + clădire 7.000 mp construcție, LIPOVA, preț la vedere. Telefon 0740.907.366. (25306)

Vând 3 ha extravilan cu CF pe șoseaua spre Oradea, 100 m front stradal, 1,5 Eu/ mp, negociabil. Telefon 0740.907.366. (25306)

Vând 7.000 mp + clădire, intravilan ARAD, toate utilitățile, zona industrială PĂDURII. Telefon 0740.907.366. (25306)

Vând 11.000 mp în incinta fostelor Sere-Grădiște. Telefon 0744.603.850, 285249. (25276)

Vând loc casă Mândruloc. Telefon 0722.721.469. (25284)

Vând 35.000 mp intravilan, drum centură Petrom - Nădlac, 6 Euro/mp. Telefon 213192; 0722.257.409. (25190)

Vând grădină mare, cu casă veche, nelocuibilă, are apă și curent, localitatea Galșa. Telefon 231879. (25400)

VÂNZĂRI AUTO

Vând Dacia 1310 L, 1999, semiremorcă Padiș 500, 1997. Telefon 218042; 0744.958.818. (25388)

Vând combină siloz E.281, în stare bună de funcționare cu piese de schimb. Telefon 0745.505.192. (25141)

Vând FORD FOCUS, fabricație 2000, motor 1,6, multe extrase, 4+1 uși. Telefon 0745.600.764, 0745.312.174. (25419)

Vând Dacia, an 1998, 2.000 Euro. Telefon 0723.955.816. (25225)

Vând tractor U650, plug și erbicidator, vizibile la Zimandu Nou nr. 374. Telefon 0722.436.275. (25241)

Vând urgent Peugeot 106 Diesel, an 2002, 1.500 cmc. Telefon 0744.584.880; 0257/256014. (25251)

Vând autoturism VW Golf 1.9 TDI, an 2002, preț 14.000 Euro, negociabil; autoturism Audi A4, 2500 TDI, an 2003, preț 32.000 Euro. Telefon 0722.600.515. (24885)

Vând carosată basculantă. Telefon 358066. (25246)

Vând sau schimb cu alt auto + diferență VW Golf IV, 2000, Diesel și Opel Astra, 2002, Diesel, recent aduse, preț 9.500 Eu, respectiv 9.600 Eu. Telefon 0788.334.085, 0721.502.273. (25266)

Vând urgent Dacia Break, 1987, CIV, necesită reparații caroserie, preț 20.000.000 lei. Telefon 0744.759.392. (9567343)

Vând autoutilitară Mercedes Benz 207D (dubiță închisă), stare bună, alarmă. Telefon 0722.347.625 sau 0723.226.598. (25278)

Vând Alfa 33, an 1987, numere Italia, motor 1.500 benzină. Telefon 227029, după ora 17. (9995587)

Vând Dacia 1310, an 1993, 1.430 Euro, negociabil; Daewoo Tico, 1999, metalizat, proprietar, fără rugină, 2.270 Euro, negociabil, VT 2005 ambele. Telefon 0257 - 277321, 0724.257.818. (25318)

Vând Opel Astra 1,6 Diesel, 1993, servo, central, 4.300 EU. Telefon 0742.025.841. (25315)

Vând Ford Mondeo 1,8 TD, an 1997, climă, full electric, argintiu, 7.400 EU. Telefon 0742.025.841. (25315)

Vând Peugeot 206 1,1, an 2001, climă, full, 7.600 EU. Telefon 0742.025.841. (25315)

Vând piese pentru Dacia din dezmembrări și Dacia foarte bună sau schimb cu Dacia avariată + diferență. Telefon 0745.702.450. (9994317)

Vând Mercedes 300 D, 1.800 EU. Telefon 230345; 0745.394.068. (9567122)

Vând motor, planetare Opel Vectra, 2000 cmc și alte componente din dezmembrare. Telefon 0257 - 271841; 0744.279.766. (25366)

Vând Opel Astra Caravan 1,6 benzină + gaz, fabricație 1993, preț negociabil. Telefon 277105, după ora 16. (25368)

Vând 8 cauciucuri aproape noi, pe 14, 13 Michelin, Pirelli. Telefon 0744.379.595. (25281)

Vând microbus Ford Transit 2,5 Diesel, cu 8+1 locuri, din 1990, cu RAR recent, preț fix 3.600 Eu. Telefon 0745.089.806. (25285)

Vând DACIA CAMIONETĂ cu obloane, din 1999, preț 2.350 Eu, negociabil. Telefon 0745.489.918. (25285)

Vând DACIA 1310, din 1998, albă, originală, bord CN + instalație gaz omologată, preț fix 2.100 Eu. Telefon 0745.489.918. (25285)

Vând Lancia Thema, an 1994, 2.0 Turbo + gaz, full option, numere + asigurare valabile, 1.700 Euro, negociabil. Telefon 0744.883.548. (25384)

Vând Dacia, an 1997, albă, instalație gaz + benzină, alarmă, 2.330 Euro, negociabil. Telefon 0744.883.548. (25384)

Vând Opel Vectra, înmatriculat persoană fizică, roșu metalizat, 4x4, ABS, central, alarmă, jante aluminiu, preț 5.200 Euro, negociabil. Informații telefon 0740.042.860. (25243)

Vând Dacia 1310 TX, CIV + VT 2004, an fabricație 1988, culoare roșie, stare foarte bună, preț 950 Euro. Telefon 0740.042.860. (25243)

Vând Opel Vectra 2.0 DTI Ecotec, 2000, argintiu, climă + toate dotările, 9.800 Euro. Telefon 0722.528.181. (9995592)

Vând Opel Astra Sedan 2.0 DTI, 2000, argintiu, climă + toate dotările, 9.500 Euro. Telefon 0722.528.181. (9995592)

Vând Audi A6 2.5 TDI, 6 viteze, 1995, limuzină, argintiu, climatronic + toate dotările, 8.500 Euro. Telefon 0722.528.181. (9995592)

Vând Opel Vectra, 1992, benzină, multe dotări, 3.950 Euro. Telefon 0744.509.755. (9995591)

Vând Dacia Break, vișiniu metalizat, an 1995. Telefon 0723.165.374; 0257/256396. (25383)

Vând Dacia 1300, în stare foarte bună, preț 390 Eu și motor, cutie de viteză, caroserie la preț redus. Telefon 261016. (25418)

Vând Dacia 1310 Berlină, gri metalizat, fabricație 1997. Telefon 241374. (25423)

Vând Dacia 1310 din 1985, acte la zi, preț 25.000.000 lei. Telefon 0740.474.229. (25436)

Vând bus VW LT 35, 2,5 TDI, an 2002. Telefon 0721.266.911. (25444)

Vând microbus VW LT 35, an 2002; Ford Transit fabricație 2000, VW Scharan fabricație 2001, 7 locuri; Mercedes Vito CDi, 9 locuri. Telefon 0745.430.348, 0257-531842. (25454)

Vând Dacia 1300, stare bună, 450 EU. Telefon 0740.132.050. (25488)

Vând Fiat Punto an 2001, 33.000 km, 4 uși AC 4 airbag, înmatriculat, 6.900 EU. Telefon 0744.629.478; 0723.509.779. (25487)

Vând Dacia an 2002 injecție + gaz, preț negociabil. Telefon 368763, 0721.645.777. (25495)

Vând Dacia 1300, an 1984, stare foarte bună, talon, CIV, numere noi, 750 EU negociabil. Telefon 348060, 0744.786.964. (9995604)

Vând Opel Agila 2001, gri metalizat, 16.000 km, 6.900 EU. Telefon 251160. (9995597)

VÂNZĂRI ELECTRO

Vindem LĂZI, COMBINE FRIGORIFICE, CONGELATOARE, FRIGIDERE, MAȘINI DE SPĂLAT, TV COLOR, numerar sau în rate, prețuri foarte mici și negociabile. Calea Radnei nr. 225, telefon 259339, 0744.706.321, 563027. (25268)

Vindem CASE MARCAT, CÂNTARE, str. I. L. Caragiale nr. 22. Telefon 272727. (23794)

Vând CONGELATOR, COMBINĂ FRIGORIFICĂ și FRIGIDER, foarte ieftin și garanție. Telefon 275277. (22826)

Vând TV COLOR, MAȘINĂ AUTOMATĂ DE SPĂLAT, foarte ieftin și garanție. Telefon 275277. (22826)

Vindem CASE MARCAT FISCALE, CONSUMABILE, CÂNTARE ELECTRONICE. Telefon 211211, 281188. (c.)

Vând la prețuri bune TELEVIZOARE COLOR, MAȘINI SPĂLAT AUTOMATE, CONGELATOARE, LĂZI și COMBINE frigorifice. Ofer garanție. Calea Radnei 153. Telefon 274600. (25085)

Vând TV COLOR, MAȘINI SPĂLAT AUTOMATE, în 2 rate. Telefon 251392. (25220)

Vând ieftin TELEVIZOARE COLOR diferite diagonale, telecomandă. Garanție. Telefon 338090. (25179)

(Continuare în pagina 13)

(Urmare din pagina 12)

Vând TV COLOR, diverse mărci și modele, garanție, 2.400.000 lei. Telefon 338175, orele 9-17. (24513)

Vând vitrină frigorifică verticală, 130 cm, preț acceptabil. Telefon 456195. (25374)

VÂNZĂRI DIVERSE

Vând STEAGURI TRICOLORE. Telefon 234526. (p)

Vând PLASĂ GARD ZINCATĂ - 25.000 lei/kg, toate dimensiunile, CUIE, PLASĂ RABITZ, 39.000 lei/kg, toată gama de SÂRME, str. VRABIEI 4. Telefon 289997; 0744.289.997; 0721.474.980. (22999)

Vând TABLĂ ZINCATĂ și DECAPATĂ, COTURI și BURLANE FUM, JGHEABURI și BURLANE ZINCATE, str. Vrabiei, nr. 4. Telefon 289997; 0744.289.997; 0721.474.980. (22999)

Vând BOLȚARI, calitatea I, 14 modele, prețuri negociabile. Telefon 0745.634.885. (10076)

Vând LEMNE FOC, NISIP, BALAST, la domiciliul clientului. Telefon 214415 fost 277027. (24512)

Vând TERMOTECI pe gaz (la coș și turbo), BOILERE, POMPE RECIRCULARE. Garanție. Telefon 0740.249.544. (25171)

Vând BOLȚARI VIBROPRESAȚI, certificat calitate, 300x250x200, 11.500 lei/buc., mc - 770.000. Cumpăr paleți lemn. Telefon 0257 - 281491, 0722.381.750. (25177, 178)

Vând ovăz, producția 2003. Telefon 533042. (25260)

Vând armă vânătoare IJ 12. Telefon 358066. (25246)

Vând TĂRÂȚE, preț 5.900 lei/kg, cantități mari. Telefon 0740.172.327. (9567344)

Vând TERMOTEKA VAILLANT, boiler pe gaz, transpalet 2 to. Telefon 0724.373.950. (25294)

Vând poartă metalică mare + mică, în stare bună, preț 3.000.000 lei. Telefon 0742.093.686. (25313)

Vând 7 tauri 200 kg, str. Vasile Milea, nr. 17, localitatea Vladimirescu. (25335)

Vând PORCI 80 - 110 kg. Telefon 284238. (25342)

Vând televizor color, aparat gimnastică, instant gaz, bicicletă, combină muzicală AIWA. Telefon 279582. (24122)

Vând 3 porci grași, 28.000 lei/kg, str. Marnei nr. 51. Telefon 274558. (9995557)

Vând mașină spălat Whirpool și aragaz Zanussi, foarte puțin folosite, dormitor lemn brad masiv și colțar. Telefon 0742.687.180. (25283)

Vând o CANAPEA extensibilă cu 2 FOTOLII. Informații, zilnic, după ora 17, telefon 244006. (24959)

Vând 1 loc la Cimitirul UTA, cu bordură, lângă Administrație. Telefon 349598. (25227)

Vând sufragerie curbată, mobilă combinată (anii 1940), lămpi maiolică, tablouri. Telefon 284574. (25247)

Vând frigider, congelator, ladă frig, vitrină frig, mașină spălat automată, combină frig, casă. Telefon 210613. (25257)

Vând VACI, VIȚELE pentru sacrificat și TĂURAȘI pentru îngrășare. Telefon 0726.158.458. (25337)

Vând mașină de cusut Veronica, nouă. Telefon 276228. (25468)

Vând POMI FRUCTIFERI, ARBUȘTI ornamentali, TRANDAFIRI. Dorobanți nr. 86. Telefon 535058; 0744.635.011, familia SARUSI. (24854)

Vând 26 de OI MAME. Telefon 228263. (9995593)

Vând POMI FRUCTIFERI altoiți, diferite soiuri și TRANDAFIRI. Familia OLOIERIU, sat CUVIN nr. 210. Telefon 461064; 0744.174.785. (25401)

Vând 180 bucăți, de 6 m, țevi de irigat (aluminiu). Telefon 457355. (25398)

Vând CUTTER PLOTER - JAGUAR 61S, garanție 1,2 ani, viteză tăiere 1,5 m/s! Telefon 0745.312.191; 349200. (25393)

Vând NISIP, PIATRĂ cu auto 16 t. Telefon 0740.178.117. (25410)

Vând LEMNE FOC, esență tare, transport la domiciliu. Telefon 253270. (25408)

Vând dormitor (vechi) din lemn, stare bună. Telefon 236175. (25435)

Vând aparat salin: rinite, amigdalite, bronșite, astmatiforme, ast bronșic. Telefon 0745.136.636, 0257-243492. (25438)

Vând sobă Calorex pentru lemne și cărbuni. Telefon 233531. (25440)

Vând pușcă aer comprimat, calibru 4,5, 140$, negociabil. Telefon 0257-277321, 0724.257.818. (25450)

Vând mașină cusut Singer mare cu masă, oglindă argintată cu masă sculptură lemn trandafir, revista Magazin istoric, primii cinci ani. Informații 358258 seara. (25459)

Vând masă de birou (stil vechi) din lemn de stejar; o bibliotecă cu canapea încorporată; filodendron; ficus și trandafir japonez. Telefon 254368. (p)

Vând 2 candelabre, 1 teracotă electrică. Telefon 218187. (25485)

Vând cazan pentru încălzire centrală, rezervoare de combustibil lichid de 2000, 1000, 600 și butoaie de 200 litri, injector automat. Telefon 0257 - 511546. (9566979)

Vând 55 popi pentru cofraj, 110 EU, lungime 2.4 m. Telefon 348060, 0744.786.964. (9995604)

Vând convector pe gaz 5.5 kw 110 EU; boiler instant 11 litri/min. 3.500.000 lei; cazan stativ din fontă pentru încălzire centrală cu pompă de recirculare și vas expansiune 35 kw, 350 EU; cazan combustibil solid 30 kw, tip nou 400 EU. Telefon 348060, 0744.786.964. (9995604)

CUMPĂRĂRI TERENURI, IMOBILIARE

Cumpăr apartament 1 cameră sau garsonieră, confort I, în bloc apartamente, etaj I-II, plata pe loc, prefer fără îmbunătățiri, exclus intermediari. Telefon 464157. (25164)

CUMPĂRĂRI AUTO

Cumpăr VW Passat, Golf, preferabil Diesel, pentru piese, ofer 300-400 $. Telefon 273965; 0721.838.968. (9995576)

Cumpăr Dacia 1310, cu numere noi, din 1984 în sus; chiar cu probleme caroserie. Ofer, funcție de stare. Telefon 0723.045.296. (25231)

Cumpăr Dacia 1300 - 1310, fabricată între anii 1978 - 1989, numai în stare excepțională, fără rugină, motor original, garaj, etc. Telefon 263002, 234995. (25328)

CUMPĂRĂRI ELECTRO

Cumpăr congelator, ladă frigorifică, combină frigorifică, ofer 1.500.000. Telefon 273965; 0721.838.968. (9995576)

CUMPĂRĂRI DIVERSE

Cumpăr GRÂU în zona Sântana-Șimand Telefon 462342 sau 0744.459.392. (9567344)

Cumpăr pene. Telefon 210863. (25375)

LOCURI DE MUNCĂ

Angajăm urgent ZUGRAVI + PERSONAL cu experiență amenajări interioare. Telefon 0788.379.533. (25425)

Angajez COAFEZĂ, COSMETICIANĂ, MANICHIURISTĂ și PEDICHIURISTĂ, cu experiență. Relații la telefon 0744.161.846 sau 0721.039.727. (25399)

Angajez VÂNZĂTOARE cu carte muncă, program non-stop. Telefon 243485, 0744.397.850. (25276)

Angajăm VÂNZĂTOARE pentru alimentară. Telefon 0744.533.233, 0257-348232, după ora 17. (25289)

Firmă italiană angajează KETISTE cu experiență în domeniu. Salariu atractiv, câștig nelimitat. Telefon 456422, orele 7.30 - 16. (25317)

SOCIETATE COMERCIALĂ angajează SPĂLĂTOR AUTO. Informații telefon 0257 - 212588. (25330)

Angajez COAFEZĂ, COSMETICIANĂ, cu experiență. Telefon 0722.275.373; 277550. (25336)

FIRMĂ INTERNAȚIONALĂ de consultanță financiară, oferă posibilități în domeniul MARKETING și VÂNZĂRI. Telefon 0257 - 285235; 0742.011.173. (25382)

Firma SUPERPLAST ARAD angajează: ELECTRICIENI, ELECTROMECANICI. Informații telefon 288985. (25298)

Angajăm ABSOLVENT liceu, stagiul militar satisfăcut, în TIPOGRAFIE. Telefon 0788.452.945. (25308)

FIRMĂ ISRAELIANĂ, angajează, cu contract, FEMEI, 28-48 ani, pentru ÎNGRIJIRE PERSOANE în ISRAEL. Telefon 0723.596.682. (25214)

Angajăm, în condiții avantajoase, TÂMPLARI calificați. Oferim salar, bonuri masă, transport gratuit. Telefon 216823. (25394)

FIRMĂ ÎNCĂLȚĂMINTE angajează MUNCITORI LA SUBȚIAT și ȘTAMPILAT și ȘEF SECȚIE subțiat-ștampilat, cu multă experiență. Rugăm să sune doar persoanele corespunzătoare. Telefon 272240. (25407)

Angajez SECRETARĂ: cunoștințe contabilitate primară, operare calculator, operațiuni vamale și bancare, import-export, posesoare carnet conducere, limbă străină germană sau italiană. Telefon 0744.552.238. (25424)

Angajăm FRIGOTEHNIST, salar atractiv, joi 16-17, str. Grigore Alexandrescu 24-26. (25428)

CABINET STOMATOLOGIC angajează ASISTENTĂ, cunoscătoare limbă italiană (preferabil). Telefon 0723.547.779. (25430)

ȘOFER PROFESIONIST, 24 ani, fără vicii, experiență Germania, caut loc de muncă PF sau firmă. Telefon 0722.622.396. (25429)

DEPOZIT angajăm: IFRONIȘTI, cu carnet conducere. Asigurăm carte muncă, salar bun. Telefon 270079. (p)

Angajăm LUCRĂTOR CONTABIL pentru depozit, cunoștințe minime calculator. Asigurăm carte muncă. Telefon 270079. (p)

Angajez urgent PATISERĂ experiență. Rog seriozitate, salariu 6.000.000 lei. Telefon 0745.282.058. (25453)

Angajăm ȘOFERI cu atestat pentru transport internațional de marfă. Telefon 0723.404.010, orele 9-14.

FIRMĂ ÎNCĂLȚĂMINTE angajăm MAȘINIȘTE CUSUT, cu experiență. Telefon 288745. (25472)

SOCIETATE COMERCIALĂ angajează REPREZENTANT VÂNZĂRI. Cerințe: studii superioare marketing, management, vorbitor engleză, franceză, operator calculator. Informații telefon/fax 0257 - 536448, 0745.158.126. (25482)

SIRE angajează MUNCITOARE CALIFICATE în domeniul mecanică fină sau electromecanică. Informații la telefon 255235. (9995602)

NIKOL angajează CONFECȚIONERE (mașiniste). Salar net până la 4.000.000 + bonuri masă. Decontăm abonament. Telefon 289080. (9995601)

Firmă, angajează 2 TINERI pentru CONSTRUCȚII, INSTALAȚII SANITARE, domiciliul stabil în Arad; sănătoși. Telefon 348060, 0744.786.964. (9995605)

PRESTĂRI SERVICII

SILDOR PROD. Reparații montaj, FRIGORIFICE și AER CONDIȚIONAT. Vânzări VITRINE, RAFTURI și CAMERE FRIGORIFICE, NOI. Telefon 0257-349121, 0257-270622. (c. 32)

PRESTIGE CONSTRUCT execută CONSTRUCȚII UNIVERSALE. Telefon 0744.775.398; 0744.108.829; 534239. (25174)

Repar ieftin FRIGIDERE, CONGELATOARE, garanțial, deplasare gratuită. Telefon 217451; 0722.417.397. (25183)

AUTOMATIC SERVICE repară MAȘINI SPĂLAT AUTOMATE, domiciliu. Telefon 259146; 0744.241.398. (25190)

RENOVĂM, RIGIPSURI, gletuim, zugrăvim, faianțăm, parchetăm, fără alcool. Telefon 0724.294.692. (25416)

Execut LUCRĂRI CONSTRUCȚII: gresieri, faianțări, rigips, zugrăvit, etc, rapid, calitativ, nebăutor. Telefon 0742.415.737. (25455)

INSTALATOR AUTORIZAT execut INSTALAȚII: încălzire, sanitare; CANALIZĂRI; contractez Asociații pentru abonament. Telefon 275390; 0723.084.421. (999560)

DIVERSE

Căutăm CONSTRUCTOR pentru NIVELAT LA COTĂ TEREN AGRICOL. Telefon 0788.452.577. (9995583)

„E_1 AEROBIC CLUB" organizează AEROBIC PENTRU COPII, vârsta 6-14 ani, dimineața - după masa. Telefon 0722.504.378. (24422)

Ofer VALUTĂ, în condiții avantajoase, cu rezolvare rapidă. Telefon 0740.709.227. (25019)

ALEXIL și ANA, colaboratorii revistei „Lumea misterelor", intervin pozitiv (orice domeniu). Profesionalism. Telefon 0256/436801; 0744.528.876; 0722.200.147. (25036)

Caut MESERIAȘI forat fântâni. Telefon 286350. (25439)

Pierdut GEANTĂ ACTE, numele NOVAC IOAN, Ofer recompensă. Telefon 0257-531842, 0745.430.348. (25454)

Pierdut acte pe numele BUDER IOAN. Găsitorului recompensă. Telefon 0723.343.962, 274671. (25463)

CITAȚII

Se citează pârâta FILIP LUCICA, dosar 11632/03, JUDECĂTORIA ARAD, vizitare minor, termen 3 decembrie 2003. (25426)

Se citează moștenitorii defunctei ASTALOS VERONICA pentru data de 2 decembrie 2003, ora 8, la sediul JUDECĂTORIEI ARAD, camera 217, în proces cu SELEJAN EUGEN GABRIEL pentru prestație tabulară, în dosarul civil nr. 7808/2003, cu privire la imobilul din Arad, str. Mărului nr. 6. (25443)

Se citează la JUDECĂTORIA ARAD, pentru termenul din data de 4 decembrie 2003, numitele SCHWARTZ TEREZIA, WATZ ECATERINA, WATZ KATALIN, ZELLER ANA și BARTL ECATERINA, toate cu domiciliul necunoscut, sau moștenitorii acestora, în dosarul nr. 11772/2003, pentru contatatea intervenirii prescripției achzitive cu privire la terenurile evidențiate în C.F. nr. 3807 și în C.F. nr.4536 situate în municipiul Arad, str. Semenicului nr. 14. (25449)

PREZICĂTOARE

Stimați cititori arădeni! Lidera vrăjitoarelor din România, inegalabila AURELIA ARDELEANCA, știută de toată țara, cât și peste hotare, deținătoarea harului sfânt, prin puterile sale miraculoase dezleagă orice tip de farmece și blesteme, garantate 100%. Persoană serioasă. Telefon 255414, 0723.924.535. (25424)

Celebra tămăduitoare MARIA, lucrează cu har sfânt, în postul Crăciunului, sunt cele mai puternice descântece. Marian, 40 ani. Mii de mulțumiri MARIEI. Aveam patima băuturii, mă părăsise soția, eram un om distrus. MARIA, prin puterea ei m-a lecuit, m-a împreunat cu soția, mi-a adus pacea și liniștea în viață. Telefon 0744.960.025; 0257 - 368624. (25224)

Suntem părinții unui băiat de 20 ani, mulțumim TAMAREI pentru ajutor, mi-a lecuit băiatul de beție, este un băiat liniștit. Apelați: 0257-368624, 0723.421.156. (25228)

Regina magiei albe SUNITA se află la dispoziția celor în suferință cu leacuri și descântece, neștiute de nici o vrăjitoare, vindecă boli, aduce persoana iubită și multe altele. Este o vrăjitoare autorizată. Rezultate garantate 100%. Telefon 229775, 0745.243.909. (25287)

Faimoasa prezicătoare ILEANA, deținătoare a harului sfânt, puteri paranormale, vă poate ajuta în postul Crăciunului, aducându-vă liniștea sufletească, persoana iubită din țări străine, lecuiește frica, urinatul în pat, desface cununii, impotența, epilepsia, împreunează cupluri despărțite și multe altele. Cine dorește fericirea în prag de sărbători, să sune la telefon 0722.473.881. (25396)

(Continuare în pagina 14)

NOSFERATUM S.r.l. 20% reducere pensionari SERVICII FUNERARE COMPLETE certificat ISO 9001:2000 Arad, str. GHIBA BIRTA nr. 26 Tel. 0257/270.437;0744/554.874

(Urmare din pagina 13)

Minunata făcătoare de minuni, prin har sfânt și puteri dumnezeiești,

LAVINIA RODICA,

din ARAD, cartier Aurel Vlaicu, Aleea Neptun, nr. 8, bloc Y1, ap. 4, poate rezolva, cu asigurarea reușitei și garantarea cazului 100% precum și confidențialitate maximă, următoarele cazuri: aduce persoana iubită înapoi, dezleagă farmecele din cununii, lecuiește alcoolismul, impotența, toate bolile lumești, scoate argintul viu din corp, redresează firme în pragul falimentului. Sunați cu toată încrederea la telefon 0721.777.880; 0742.503.621. (25310)

VALERIA ZENA

mi-a închegat familia dezbinată. Sunați, telefon 0257/262935; 0744.288.220. (25170)

Nimic nu vă este ascuns și o întreagă lume de mister se deschide în fața dumneavoastră prin puterea clarvăzătoarei,

VALENTINA,

din Arad, prin puterile sale inegalabile, dezleagă cununii, scoate argintul viu, vindecă epilepsia, impotența, alcoolismul, este o VRĂJITOARE AUTORIZATĂ și oferă rezultate garantate. Poate fi contactată, telefon 0257-231258; 0721.564.457; 0742.670.581. E-MAIL:VALENTINA28RO@YAHOO.COM. (25419)

ÎNCHIRIERI

Închiriez apartament mobilat, 3 camere, et. II, ultracentral. Telefon 214287. (25464)

Închiriez 2-3 camere, central, 200-300 Eu. Telefon 270856, 286743. (24931)

Oferim spre închiriere SPAȚII COMERCIALE pentru: MAGAZINE, DEPOZITE, PRODUCȚIE. Telefon 281036. (c. 48)

Închiriez apartament ultracentral, 2 camere, plata anticipat. Telefon 279612. (25469, 470)

Închiriez (ofer) SPAȚIU COMERCIAL, 50 mp, str. Andrei Șaguna nr. 35, lângă BAT. Telefon 368685, 0744.280.270. (p)

Caut să închiriez apartament 2 camere sau coleg(ă) de apartament. Ofer 50-60 Euro + cheltuieli. Telefon 0722.811.301. (25271)

Închiriez apartament de lux, ultramodern, mobilat, termopan, aer condiționat, pe Bd. Revoluției. Telefon 212447, 0745.619.680. (25301)

Închiriez AUTOÎNCĂRCĂTOR 3 mc. Informații telefon 0744.661.712 sau 0744.621.711. (25330)

Urgent! Dau în chirie apartament ultracentral mobilat, contorizat, cu garaj. Telefon 0744.234.535. (25333)

Închiriez 15 mp, Unirii nr. 1, 150 Euro/lună. Telefon 0722.294.842; 0722.287.612. (24814)

Închiriez AUTOMACARA 16 to. Telefon 0744.523.701. (24953)

Ofer închiriere una cameră, bloc nou, contorizat, mobilat, Aurel Vlaicu. Telefon 288110. (25207)

Închiriez (ofer) apartament 2 camere, contorizat, mobilat, vis-a-vis Miorița. Telefon 262466. (25211)

Ofer închiriere apartament mobilat, decomandat, contorizat, Romanilor. Telefon 256436. (25390)

Închiriez casă, 3 camere, renovată occidental, central, lângă Jackson, cu teren 540 mp. Telefon 0744.531.875. (25404, 405)

Primim în gazdă elevă sau studentă, casă central, intrare separată, acces baie și bucătărie Telefon 254785. (25437)

Dau în chirie apartament 2 camere, mobilat, Podgoria. Telefon 416266. (25433)

Închiriez garsonieră, central, mobilată, cf. I, contorizată, preț 90E. Telefon 0744.698.766. (25441)

Închiriez apartament 2 camere, mobilat, centru, numai familial, pe termen lung. Informații 284855 seara. (25459)

Ofer (închiriez) una cameră, antreu, baie în chirie. Telefon 276228. (25466)

Închiriez (ofer) apartament 2 camere mobilate, Vlaicu, 80 EU. Telefon 0740.132.050. (25488)

PIERDERI

Pierdut certificat înmatriculare 02229/94 eliberat de CCI Arad pentru PF TOMA IOAN VIOREL. Îl declar nul. (25434)

Pierdut chitanțiere seria 6900901-6900950; 6900951-6900100, filele 6900901-6900949 folosite iar filele 6900950, 6900951-6900100 în alb, eliberate de SC FARMEX-IM SA. Le declarăm nule. (25442)

Pierdut carnet șomer eliberat de DMPS Arad, pe numele Benea Liviu. Îl declar nul. (25452)

Pierdut carnet șomaj eliberat de DMPS Arad, pe numele Palca Iovița. Îl declar nul. (25461)

Pierdut carnet asigurat eliberat de CAS Arad, pe numele Iacobini Arielorsy-Itaiel. Îl declar nul. (25465)

Pierdut legitimație serviciu eliberată de SC IMAR SA pe numele Bogdan Marius Liviu. O declar nulă. (9995595)

Pierdut legitimație instalator autorizat gaz grad II A nr. 1420, eliberată de ANRGN București, în 2001, pe numele Popescu Dana. O declar nulă. (25474)

Pierdut legitimație serviciu eliberată de SC IMAR SA pe numele Moț Augustin. O declar nulă. (9995596)

† DECESE †

Familia îndoliată anunță cu adâncă durere dispariția celei care a fost soție, mamă, soacră și bunică

ANA NAGY

din Șagu. Înmormântarea va avea loc vineri, 28 noiembrie. Dumnezeu s-o odihnească în pace!

Cu adâncă durere anunțăm încetarea din viață a celei care a fost

farmacista

NELI ROȘU,

mamă, soră și fiică, la vârsta de doar 52 de ani. Înmormântarea va avea loc astăzi, 27 noiembrie 2003, ora 13, de la Capela Cimitirului Pomenirea. Vei fi veșnic lumina sufletelor noastre și nu te vom dezamăgi niciodată. Dumnezeu să te odihnească în pace! Familia îndoliată: copiii CIPRIAN și CĂTĂLIN, sora VERONICA și tatăl IOAN.

† Copleșită de durere, deplâng, în fața tristului sicriu, moartea tatălui meu drag,

BUZGĂU PETRU

din NĂDAB.

Lacrimile nu vor fi niciodată îndeajuns să răsplătească bunătatea și dragostea cu care m-a înconjurat. Slujba de înmormântare va avea loc azi, 27 noiembrie 2003, ora 13, de la domiciliul din Nădab. Profund îndurerată, fiica NUȚI cu familia.

† CONDOLEANȚE †

Ultim omagiu celui care a fost

ing. MOȚ,

fostul director al Fabricii REFACEREA. Condoleanțe familiei îndoliate. Familia CARACIONI.

Conducerea SPITALULUI CLINIC JUDEȚEAN DE URGENȚĂ ARAD este alături de CIPRIAN și CĂTĂLIN ROȘU, în greaua încercare pricinuită de pierderea mamei lor

farmacist

ROȘU NELI

și le transmite sincere condoleanțe! (25448)

Mulțumesc tuturor colegilor de la PARCHETUL de pe lângă TRIBUNALUL ARAD pentru sprijinul acordat în marea durere pricinuită de decesul surorii mele, cea care a fost

procuror

KOVACS VERONICA.

Sora îndoliată. (25277)

Familia CRISTI și SIMONA CRĂVEANU este alături de CIPRI și CĂTĂLIN ROȘU, în greaua încercare pricinuită de dispariția mamei. Dumnezeu s-o odihnească! (25415)

Mulțumim rudelor, vecinilor, prietenilor, cunoștințelor, Primăriei Șofronea, Cabinetului Medical Șofronea, cadrelor didactice de la Școala Generală nr. 4 Arad, care l-au condus pe ultimul drum, pe iubitul nostru

BĂNEȘ IOAN.

Mulțumim în mod deosebit părintelui consilier POP VASILE de la Parohia Bujac și Serviciului funerar KUKI. Familia îndoliată: dr. Barbu Băneș Ion (NANA) și Stanciu. (25447)

Cu doar o lună peste an de la moartea fratelui, ne despărțim, cu sufletele zdrobite de durere, de cumnata noastră dragă,

farmacist NELI ROȘU,

un om cu deosebită noblețe sufletească. Va rămâne veșnic în sufletele noastre! Dumnezeu s-o odihnească! Rudele din SIBIU. (25473)

Suntem alături de colegul și prietenul nostru, ROLAND NAGY în momentele grele prilejuite de decesul mamei. Clubul Sportiv „TRICOTAJE" INEU. (9566981)

Cu tristețe și compasiune sunt alături de ROLY NAGY la trecerea în eternitate a mamei sale. Sincere condoleanțe! Președintele Consiliului de Administrație, ing. PAUL FLUERAȘ. (9566982)

Clubul de Fotbal UTA este alături de ROLAND NAGY în durerea pricinuită de dispariția mamei dragi și îi transmitem sincere condoleanțe.

Împărtășim durerea familiei ROȘU la trecerea în eternitate a celei care a fost farmacist primar

NELI ROȘU.

Colectivul Secției Neurochirurgie a Spitalului Județean Arad.

Suntem alături de familia avocat ILINCA DAN, la marea durere pricinuită de moartea tatălui său. Sincere condoleanțe din partea colegilor de la Birourile de avocați din INEU. (9566983)

Suntem alături de doamna farmacistă SIME FLORENTINA în momentul greu al trecerii la cele veșnice a mamei sale dragi și transmitem condoleanțe familiei îndoliate. ONUȚ și GABRIELA NEGÎRLA. (25505)

† COMEMORĂRI †

Marți, 25 noiembrie 2003, s-a împlinit 1 an de la decesul iubitului meu soț,

DRĂGULESCU

LIVIU.

Parastasul de pomenire va avea loc sâmbătă, 29 noiembrie 2003, ora 10, la Catedrala Ortodoxă Veche. Dumnezeu să-l odihnească în pace! Soția STELA. (25275)

Veșnică amintire celui care a fost

ing.

ROȚ MARINEL,

din LAZURI. Familia MAGER din PERIAM. (25112)

Au trecut 9 ani de când s-a retras discret și liniștită buna mea soție

LUCA

FLORICA

din BARAȚCA. Voi păstra cu drag în memorie pilda vieții ei, iar căldura cu care m-a înconjurat mereu îmi mângâie în continuare sufletul. Dumnezeu să odihnească în pace sufletul tău bun și blând. Al tău soț VASILE, fiica MĂRIOARA, nepoții noștri dragi DANIELA, FLORIN, FLORIN, strănepoata LUMINIȚA. (8358896)

Astăzi, 27 noiembrie 2003, se împlinesc trei ani de când ne-a părăsit cel care a fost

FABIAN

ANDREI,

un soț și tată iubitor. Dumnezeu să-l odihnească în pace! Soția, fiul și nora. (25324)

A trecut 1 an de la decesul scumpului nostru soț și tată

KELLER RADU

(RUDI).

Dumnezeu să-l odihnească în pace! Soția și fiica. (25356)

„Un vânt pustiu, un vânt de toamnă/ O zi prea tristă la apus/ Când a-ți plecat din astă lume/ Cu îngerii în ceruri sus." Se împlinesc 1 an, respectiv 3 ani de când iubiții noștri părinți și bunici

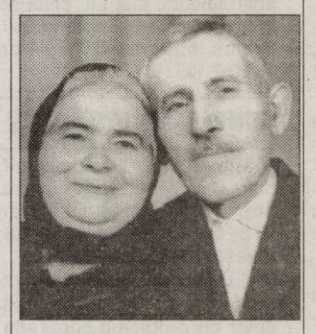

IOSIF

SÂNZA, n. Farcu,

și

IOSIF

DUMITRU

au plecat dintre noi. Dumnezeu să le dea odihnă veșnică. Familia. (25357)

Un gând pios de aducere aminte pentru cel care a fost soț și tată minunat,

prof. MILENTIE POPA,

la împlinirea a trei ani de la trecerea în veșnicie. Comemorarea azi, 27 noiembrie, ora 16, la Catedrala Ortodoxă din Piața Catedralei. Dumnezeu să-l odihnească! Îi vom păstra întotdeauna cea mai frumoasă amintire. Soția și fiicele. (25458)

Un pios omagiu pentru cea mai bună soră, cumnată și mătușă,

MICOROI CRISTINA CRINA

din OLARI, la împlinirea a 9 ani de la tragicul deces. În veci nemângâiați, te plâng: AUREL, LUCI și AURELIA. Dumnezeu să te odihnească în pace! (25494)

† SERVICII FUNERARE †

RO STYL COMPANY
SERVICII FUNERARE COMPLETE
PRODUCĂTOR SICRIE
ARAD, STR. M. EMINESCU 22,
TELEFON 214.422
TELEFON 0744.690.121
Magazin deschis și noaptea
OFERIM
● SICRIE 10 MODELE DE LA 500.000 LA 3.600.000
● SICRIE LUX 4 MODELE DE LA 4.500.000 LA 20.000.000
● LENJERIE DECES 6 MODELE DE LA 300.000 la 2.000.000
● CRUCE, LUMÂNĂRI, PROSOAPE, BATISTE, MÂNERE și ȘURUBURI SICRIU
OFERTĂ SICRIU FAG CRUCE RESPETE 1.500.000
APELÂND LA SERVICII:
ÎMBRĂCAT, FORMOLIZAT ȘI TRANSPORT
BENEFICIAȚI DE 15% REDUCERE LA SICRIU
TRANSPORT INTERN ȘI INTERNAȚIONAL
▼PLATA ȘI DUPĂ ÎNCASAREA AJUTORULUI DE ÎNMORMÂNTARE.
PĂREREA DVS. CONTEAZĂ!

IN MEMORIAM "KUKI"
Servicii Funerare Complete
Str. M Eminescu Nr.4
ÎN CURTE
Tel:211.929 - 0723.343.964
Magazin deschis la orice oră
OFERĂ:
SICRIE 10 modele de la 600.000 - 2.800.000
SICRIE LUX 6 modele de la 3.600.000- 11.500.000
SICRIE import 70.000.000 lei
Mânere, șuruburi accesorii
LENJERIE 7 modele de la 350.000 - 2.000.000
GRATUIT ! ! ! !
Transportul sicriului la domiciliu
ÎNBĂLSĂMATUL
Plata în Rate ! ! !
Transport Intern și Internațional

Visez
și la fabrica mea de confecții
dar deocamdată...

Deocamdată am investit mult în magazin. Și am succes. Dar pentru fabrică va trebui să mai aștept.

Raiffeisen BANK
Banca ta de încredere.

Am auzit că ai planuri mari și că știi să administrezi o afacere. Așa că nu vedem de ce ai mai aștepta. Programele de finanțare Capital și Invest cu sat create special pentru a veni în ajutorul întreprinderilor mici și mijlocii. Pentru ca tu să poți ajunge mai ușor acolo unde îți dorești. Durata finanțării este de până la 5 ani și, în funcție de nevoile tale imediate de investiții, pachetul de la Raiffeisen Bank conține: Credit pentru capitalul circulant pe termen scurt// Credit de investiții pe termen mediu// Linia de credit.

Programul pentru ÎNTREPRINDERI MICI ȘI MIJLOCII

Vrei să afli mai multe? Vino la sucursala Arad, str. Vasile Goldiș nr.1-3,telefon 0257.280.583 Te așteptăm!

(3761270)

Mercedes-Benz

AutoSchunn Partener autorizat DaimlerChrysler Arad / Hunedoara

Organizeaza interviu pentru ocuparea postului de:

OPERATOR PRELUCRARI DATE

Cerinte:
Studii medii;
Experienta in functii cu atributii de gestiune;
Seriozitate, devotament, flexibilitate;
Cunostinte operare PC: FoxPro, Excel, Word;
Cunoasterea limbii germane sau engleze - nivel conversational.

Oferim:
Dezvoltarea carierei in cadrul unei echipe profesioniste;
Conditii deosebite de munca;
Salar motivant.

(3761262)

Candidatul ideal va impartasi filosofia Mercedes-Benz:
CALITATE, PASIUNE, PERFECTIUNE

CV-ul si scrisoarea de intentie se depun pana la 05.12.03, la sediul firmei sau prin e-mail la adresa alina.sighete@auto-schunn.ro.
Numai persoanele selectate vor fi anuntate telefonic.

AutoSchunn Micalaca Est DN 7 FN*tel/fax:0257/286680, 281474

ROMTELECOM S.A.

Pentru a răspunde aspirațiilor de dezvoltare a afacerilor dumneavoastră, vă venim în întâmpinare cu cele mai avantajoase oferte, invitându-vă să deveniți Agent Local pentru comercializarea produselor ROMTELECOM:

- **cartele telefonice**
- **cartele preplătite**
- **aparate telefonice**

Nu ezitați să profitați de oportunitatea de a vă alătura unei companii de prestigiu cum este ROMTELECOM, fapt care se poate transforma într-un real avantaj pentru dumneavoastră.

Toți cei interesați de oferta noastră pot obține informații suplimentare la numărul de telefon: **08010 AGENT (08010 24368).**

ROMTELECOM | ROMÂNIA partener oficial al Comitetului Olimpic Român

(c.716/2003)

DAEWOO AUTOMOBILE ROMÂNIA

SC FRANCMAR SRL

Unic dealer autorizat din județul ARAD al DAEWOO AUTOMOBILE ROMÂNIA vă pune la dispoziție o ofertă diversificată de modele și nivele de echipare pentru autoturismele comercializate.

DAEWOO MATIZ
începând de la
4390 €
cu TVA

DAEWOO CIELO
începând de la
6790 €
cu TVA

DAEWOO NUBIRA II
începând de la
9990 € cu TVA

(c.629/2003)

DAEWOO TACUMA
începând de la
14900 €
cu TVA

FRANCKMAR S.R.L. Dealer unic autorizat al judetului Arad
- Arad - Str. Andrei Şaguna, nr.16 - Calea Aurel Vlaicu, bl. Z27 -
Tel. 0257.251179, 289600, 0740.310391, 0744.575589

S.C. SATLINE S.R.L. TELEFON 251.461, 0744/507.211 SHOW ROOM ARAD, Piata Mihai Viteazul - BL. M7 - PARTER

TÂMPLĂRIE DIN ALUMINIU ŞI P.V.C. Reduceri între 5 şi 10% 20 noiembrie - 20 decembrie NOU! RATE / 5 ani AVANS 0

CU GEAM TERMOPAN; PROFILE PVC TROCAL Germania; PROFILE ALUMINIU Grecia

Magazinele BENDEA

VĂ OFERĂ

INSTALAŢII SANITARE
GRESIE FAIANŢĂ

TOATĂ GAMA DE INSTALAŢII SANITARE, MATERIALE DE CONSTRUCŢII, SCULE, MATERIALE PT. AMENAJĂRI INTERIOARE

GRESIE FAIANŢĂ
IMPORT ITALIA şi SPANIA

NOU!!! Produse electrocasnice

- cuptoare cu microunde
- maşini de spălat
- televizoare
- frigidere
- aragaze
- hote

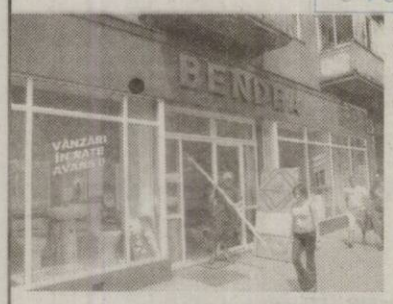

TOATE PRODUSELE COMERCIALIZATE CU PLATA ÎN **60** RATE LUNARE DOBÂNDĂ **1,75%** LUNĂ
FĂRĂ GIRANT

(c.579/2003)

ARAD, B-DUL REVOLUŢIEI nr. 26-38 Telefon 231.853

ARAD, STR. PĂDURII Telefon 228.966

ARAD, STR. L. REBREANU nr. 68 Telefon 250.905

TERMOPLAST

FERESTRE UŞI • PVC

Viitorul obligă ...

Tâmplărie PVC cu profile ALUPLAST Germania, feronerie

aluplast

Germania, geam termopan
NOU !!! Vânzări în rate

Rulouri, jaluzele şi plase de ţânţari.
Sisteme de garduri, porţi şi balustrade din aluminiu.

TEL 0257 273.550 sau 0723 249.716 ; 0722 995.957

(c.521/2003)

DEPOZITUL VIVAT

Dobândă fixă: 17,5% Termen: 6 luni

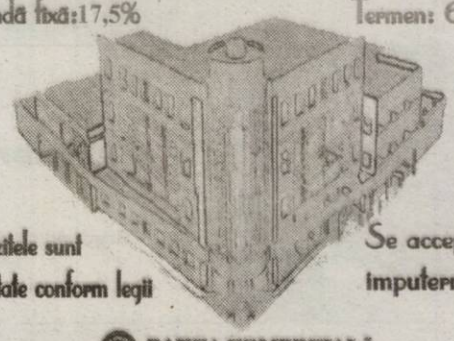

Depozitele sunt garantate conform legii

Se acceptă împuterniciţi

BANCA COMERCIALĂ CARPATICA

Arad, Str. 6 Vanatori, nr. 2 - 4, Tel. 256 100,
Complex Expo Market Jackson, Tel. 21.69.83

(c.51/2003)

s.c. MOBILĂ şi BINALE s.r.l. Execută mobilier din pal melaminat la comandă
Uscă cherestea capacitate 10 m³
Furniruieşte cu presă import Italia

TÂMPLĂRIE PVC
CALITATE GERMANĂ GEALAN

TELEFOANE
213.145 514.901
0745.852.250

S.C. B.A.P.D. S.A. Arad

Vinde prin magazinele de specialitate

situate în Arad, cât şi în judeţ:

Ineu, Pâncota, Sebiş, Lipova, Sântana, Chişineu-Criş, Şimand

următoarele produse:

- Cabluri şi conductori electrici
- Aparataj de joasă şi medie tensiune
- Corpuri de iluminat
- Condensatori şi motoare electrice
- Aparataj electrocasnic
- Organe de asamblare
- Cuie
- Sârmă de bobinaj
- O gamă largă de scule
- Cauciucuri, furtune, curele trapezoidale,
- Vopsele, grunduri
- Biciclete
- Contoare pentru branşament şi apartament
- Klingerit
- Electrozi şi sârmă sudură

PREŢURILE SUNT FĂRĂ CONCURENŢĂ

CĂUTĂM SPAŢII COMERCIALE PENTRU ÎNCHIRIERE
în zona Vlaicu, Micălaca, Aradul Nou, Pecica, Curtici

Informaţii la tel. 0257-281165

Executăm: diverse scule şi matriţe de orice complexitate.
Informaţii la tel. 0257-270360 sau 0257-270367.

s.c. REMAT s.a. Arad

COLECTEAZĂ DEŞEURI
de fier, hârtie, acumulatoare, mase plastice, neferoase etc.
Plata se face pe loc la cele mai bune preţuri.

OFERĂ SPRE VÂNZARE toată gama de laminate.
Str. Câmpul Liniştii nr. 1, tel. 281.760, 246.124.

ANGAJĂM ŞARJATORI pentru tăiere la înălţime.
- informaţii tel. 281.760.

(c.432/2003)

BODIMAR

Tel/Fax: 0257-270.078 0257-270.079

vă oferă la preţuri promoţionale

- GIPSCARTON KNAUF; RIGIPS; LAFARGE şi ACCESORII
- SISTEME DE COŞ SCHIEDEL şi EFFE 2
- ŢIGLE INDIGENE şi IMPORT (BRAMAC şi TONDACH); SISTEME DE JGHEABURI
- PARCHET LEMN şi LAMINAT; BINALE
- VATĂ MINERALĂ CAŞERATĂ şi NECAŞERATĂ; POLISTIREN EXPANDAT şi EXTRUDAT
- CIMENT; VAR; GLEturi; ADEZIVI; IPSOS
- GRESIE; FAIANŢĂ; ARTICOLE SANITARE; TAVANE CASETATE şi ORNAMENTALE
- BLOCURI CERAMICE POROTHERM; IMPORT şi INDIGENE (15 DIMENSIUNI şi MODELE)
- COPERTINE: PLĂCI BITTUWEL; FIBRĂ DE STICLĂ; PLĂCI POLICARBONAT şi AZBOCIMENT
- O.B. şi P. C.; PLASĂ SUDATĂ; PLASĂ GARD; RABIŢ; SÂRMĂ; CUIE etc.

Aici găseşti *tot ce doreşti şi toate materialele de care ai nevoie să repari şi să construieşti de la fundaţie la horn!*

AICI POŢI CUMPĂRA ÎN RATE, cu AVANS 0, FĂRĂ GIRANŢI!

(c.551/2003)

WEST BANK S.A.
din 15 octombrie 2003
SANPAOLO IMI BANK
ROMANIA
ARAD, B-dul Revoluției nr 88
TELEFON : 284.888 ; FAX : 285.202

ADEVĂRUL
Cotidian independent Arad

ARIS-SA
Partenerul întreprinzătorilor care se respectă
s.c. ARIS s.a. Arad
Calea Victoriei 33-35
Fax: 250.675
Tel: 256.488 257.337

Anul XV, nr. 4077 | 24+8 pagini | VINERI 28 NOIEMBRIE 2003 | 5.000 lei
adevarul@arad.ro; adv.pub@arad.ro | http://adevarul.arad.ro
Publicație auditată de BRAT | Tiraj mediu zilnic vândut: 30 531

Cine va câștiga alegerile locale?

Mircea Dorgoșan

Chiar, cine? Firește este vorba despre cele locale care îi interesează cel mai mult și cel mai mult pe arădeni. Pentru că ce o fi la București, o fi: că iese Năstase sau Geoană ori Stolojan președinte contează mai puțin. Nu că nu ar fi important acest lucru, nu, ci pentru că pe omul de pe stradă îl doare și îl interesează, în primul și în primul rând, nu cine se va înscăuna la Cotroceni, ci primarul la care va trebui să meargă cu o treabă sau alta, care îi va astupa gropile din drum ori va ieftini biletul de tramvai.

Evident că pentru politicieni lucrurile stau altfel, ***pe ei obsedându-i în aceeași măsură și cine va câștiga supremația în Parlament sau scaunul de președinte pentru că de aceasta atârnă viitorul și mai ales bunăstarea lor.*** Ce-i drept că este vorba despre o victorie sau o șefie de doar 4 ani de zile, dar câte nu se pot face nu în 4, ci într-un an, când tu ai pâinea și cuțitul în mână! Uitați-vă la unii din PDSR, dar și la cei care au fost la Putere acum 3 ani și ceva - ***pentru că toți sunt o apă și un pământ când sunt la Putere!*** - și veți vedea ce înseamnă să câștigi alegerile. Sau, mă rog, dacă nu le câștigi, cel puțin să fii acolo pe locul doi de unde se sare cel mai ușor în barca câștigătorului. De aici chestiunea care roade și preocupă lumea politică arădeană: ***cine va câștiga alegerile locale din iunie viitor?***

În privința partidelor, dacă ar fi să dăm crezare sondajelor de opine, ***PSD-ul dlui Popa Dorel va câștiga aproape fără probleme.*** Spunem aproape fără probleme pentru că dacă în anul 2000 PSD-ul i-a zdrobit pur și simplu pe ceilalți urmăritori el adunând 12.206 voturi pentru Consiliul Local față de 5.500 CDR-ul, 5.544 UDMR-ul, și sub 4.000 de voturi celelalte partide (ApR, PD și PNL), situația nediferind cu prea mult nici în privința voturilor pentru Consiliului Județean, el a făcut toate acestea pornind dintr-o cu totul altă poziție. Respectiv din aceea de partid de Opoziție concurând cu o Putere slabă și prăpăstioasă, situație care acum s-a inversat. S-a inversat, dar paradoxal, spre deosebire de predecesorii săi la Putere, PSD-ul continuă totuși să conducă în topul preferințelor electoratului, motivele fiind, în principal, două.

(Continuare în pagina 5)

În materie de terorism România nu este scutită de surprize

Interviu cu prof. Virgil Măgureanu, fost director al SRI

- D-le profesor, după atentatele teroriste din Turcia, ni s-a spus că putem sta liniștiți, pentru că la noi nu este nici un pericol. Chiar așa, România nu este deloc „interesantă" pentru organizațiile teroriste ?

- Nu putem face predicții privind creșterea sau descreșterea terorismului în ceea ce privește societatea românească. Pericolul este real, este răspândit pretutindeni și-întrucât România a devenit una dintre țările implicate în mod energic în lupta împotriva terorismului - ne putem aștepta și la evenimente nedorite. Totuși, este bine să o spunem, România are profesioniști buni și dispune de o rețea bine constituită pentru preîntâmpinarea unor asemenea evenimente. Dar, viitorul nu ne poate scuti de surprize și, tocmai de aceea, este nevoie de o vigilență sporită.

- Putem spune cu certitudine că la ora actuală nu funcționează pe teritoriul României nici o organizație teroristă ?

- Sunt. Presa a și reflectat existența unor anumite persoane pretabile la aceasta, care ar aparține unora dintre rețelele deja cunoscute. Acestea sunt deja în obișnuința marelui public. Nu putem spune că suntem un teritoriu steril din acest punct de vedere, după cum nici un alt teritoriu nu este.

Simion Todoca

(Continuare în pagina 5)

În situații de urgență

La Direcția de Sănătate Publică s-a înființat un serviciu de permanență

Din această săptămână și Direcția de Sănătate Publică Arad are un serviciu de permanență. **„Acest serviciu a fost înființat în urma unui ordin al Ministerului Sănătății, emis în vederea furnizării în timp util a tuturor datelor necesare în cazul unor situații de urgență. Astfel, toate unitățile sanitare din municipiu trebuie să ne comunice imediat un anumit eveniment care ar putea avea loc în raza lor de activitate precum și măsurile care au fost luate"**, a precizat directorul adjunct al DSP, d-na **Camelia Stoian**.

Pe de altă parte, numărul de telefon **254.438** poate fi apelat de către orice persoană care dorește să semnaleze o anumită urgență. La rândul său, personalul de serviciu va anunța organele competente pentru rezolvarea cazului.

M. Popescu

În acest număr

▶ Interviu cu dl. Adrian Pică, director Belsirim Automotive
Pag. 6

Accident mortal la Șagu

Cetățeanul italian Lorenzo Ambrozi, de 47 de ani, în timp conducea pe raza localității Șagu, a accidentat mortal o localnică. **B. M.**, de numai 33 de ani, care s-a angajat în traversarea străzii în grabă, pe undeva prin apropierea trecerii de pietoni. Italianul a observat-o în ultimul moment, nemaiputând evita impactul. Femeia a decedat pe loc.

În weekend

Vremea se va răci

Vremea va intra într-un proces de răcire. Cerul va fi mai mult noros în prima parte a intervalului când, local, va ploua. Vântul va sufla moderat din sector sudic, cu intensificări temporare. La sfârșitul intervalului, în cursul dimineții, se va semnala ceață în zonele joase.

Temperaturi maxime: 8 la 13°C, mai scăzute în ultima zi.

Temperaturi minime: 1 la 6°C, mai ridicate în prima noapte.

3M
Soluții și Tehnologii Inovatoare
De la o Companie de Incredere
www.3m.com/ro
Tel. 021/202.8000; Fax: 021/224.3184
(3760798)

Corleone
vă invită
în fiecare vineri
la orele 20,00
să petreceți o seară românească cu folclor și voie bună în compania formației conduse de invitatul special Tinu Vereșezan
Mâncăruri și băuturi tradiționale românești.
Rezervări la tel. 210944
(c.623/2003)

CANADA
Québec
Emigrare
Clădirea Inst. Proiectări - lângă Astoria
Bd Decebal 2 Et 8
Tel 214 678
(4044293)

INTERNEXT
Acces liber fără parolă !
Trafic NELIMITAT !
891234
Tarife fără TVA:
TARIF I Luni-Duminica 8-22 3,52 eurocenti/minut
TARIF II Luni-Duminica 22-8 1,76 eurocenti/minut
Info : 0257-285353; www.inext.ro

ASIROM
ASIROM oferă până în 31.12.2003
pentru asigurările de tip
CASCO, CLĂDIRI și BUNURI nou încheiate
reduceri de primă între 20% și 40%
atât persoanelor fizice cât și celor juridice.
Aveți asigurările noastre.

PARKTRONIC
Cel mai modern sistem de parcare din Romania
Cardurile de parcare si tichetele de o zi pot fi procurate de la magazinele ce afiseaza sigla Parktronic precum si de la masinile inscriptioante cu sigla Parktronic.
(c. 76/2003)

ÎNCHIRIEZ SPAȚII COMERCIALE ULTRACENTRALE de la 30 m² până la 1000 m²
BIROURI ȘI SPAȚII DE PRODUCȚIE 500; 1000; 1500 m²
Tel: 338244
0721269705

Meditația zilei

„Știrile bune ajung totdeauna târziu, iar cele rele prea devreme".

Friedrich Martin von Bodenstedt

Calendar

Astăzi, Soarele răsare la ora 7 și 28 minute și apune la ora 16 și 39 minute. Au trecut 31 zile din acest an. Au mai rămas 34 zile până în 2004.

Praznicul zilei: Biserica ortodoxă: Sf. Mc. Ștefan cel Nou; Sf. Mc. Irinarh; **Biserica greco-catolică:** Cuv. Ștefan cel Nou; Sf. M. Irinarh; **Biserica romano-catolică:** Berta, Stefania.

A venit barza!

La Arad: Barna Andrei-Teofil, Buza Csenge-Krisztina, Mateaș Alessia-Nicola, Rus Simina, Udrea Lorena, Farkaș Cătălin, Novac Cosmin, Moreh Victoria-Renata.

CINEMATOGRAFE

DACIA (tel. 255576): Maria (România) 11; 13; 15; 17; 19; 21
MUREȘUL (tel. 280532): Cursa secolului (SUA) 10; 12,30; 15; 18
ARTA (tel. 280526): Identitate (SUA) 16; 18; 20
SALA MICĂ: Camerista (SUA) 15,30; 18,30
PROGRESUL: Cangurul Jack (SUA) 15; 17
În județ
Ineu: Jaf în stil italian (SUA) 15; 17

Comenzi taxi

- ALFA PLUS 949; 349.349
- TAXI ALFA 22.88.88; 25.25.26; 0723-200.301; 0745-50.60.70
- TAXI ARAD: 244.244; 274.444; 0722-755.440
- DIESEL STAR 212.222; 0722-361.011; 0745-645.645
- EUROPA 275.555; 0723-677.555; 0744-828.163
- FAVORIT 280.000; 281.111; 0740-083.333; 0742-409.992
- VALI DIESEL 280.705; 280.100; 280.548
- MIRCO MILI 230.530; 230.730; 0740-152.828; 0723-062.366

„Adevărul" vă ascultă

La telefonul dimineții, 280944, între orele 9,00-12,00

☎ Dl. **Ilie Otlăcan** din cartierul Aurel Vlaicu, dorește să facă un apel la toți președinții de asociații de proprietari ca de 1 Decembrie să arboreze la fiecare bloc măcar un steag tricolor. Un îndemn, într-adevăr, patriotic.

☎ Dl. **Adalbert Costan** ne sesizează lipsa de corelare între orarul tramvaielor nr. 7 și 17, care circulă la un interval de 25 de minute și nr. 8 și 18 care vin la 15 minute și circulă aproape goale. De asemenea solicită ca la dispeceratele C.T.P.- ului să existe caiete de sesizări și reclamații pentru ca fiecare să poată să-și exprime doleanțele.

☎ D-na Olga Gabnai din colonia UTA ne prezintă starea total insalubră care se găsește în zona unde locuiește dumneaei. **„Există un singur container de gunoi la patru blocuri cu patru nivele. De asemenea și agenții comerciali din zonă aruncă tot aici gunoiul. Containerul se umple repede și zona tinde să devină un focar de infecție".** De la Salubritate am aflat că în zonă ar trebui să fie două containere, însă al doilea a fost recent reparat și urmează să fie montat. Se pune chiar problema amplasării unui al treilea container. De asemenea, agenții comerciali din zonă dețin europubele, însă ei le varsă în container. Tocmai din aceste considerente am primit promisiuni că ritmul de ridicare a gunoiului în colonia UTA se va mări.

Redactor de serviciu, T. D.

La telefonul după-amiezii, 280.944, între orele 15,00-18,00

☎ **Amalia Costea**, din Micălaca, observă: **„În urmă cu aproximativ două săptămâni, pe Podul Timișoarei a avut loc un accident de circulație. Un TIR a rupt parapetul ce separă cele două direcții de mers, în așa fel încât la ora aceasta s-ar putea trece de pe un sens pe celălalt fără nici o problemă. Ideea este că Primăria n-ar trebui să îngăduie ca, în urma unui accident de felul acela, să lase nereparat un asemenea parapet. Ieri seară, de pildă, șoferi tineri, probabil, din teribilism sau nebunie, nu știu, au decis să treacă de pe un sens pe celălalt de mers cu viteză foarte mare, fără să se gândească defel că ajung pe contrasens și ar putea produce tragedii ireparabile, fiind vorba, totuși, de un pod. Poate, pe această cale, cei responsabili vor înțelege că trebuie să înlocuiască grabnic parapetul."**

Redactor de serviciu, E.P.

Meteo

Vremea, deși mai rece decât în zilele anterioare, se menține caldă pentru această perioadă. Cerul se va acoperi treptat și, în a doua parte a zilei, se vor semnala ploi care pe alocuri vor avea și caracter de aversă . Vântul va sufla slab la moderat din sector sudic cu intensificări temporare.

Temp. max.: 13 la 16°C.
Temp. min.: 7 la 10°C.

„ ASTRA ARĂDEANĂ" într-un număr festiv

A apărut nr. 2 pe anul 2003 al revistei ASTRA ARĂDEANĂ, publicația de istorie și cultură a Despărțământului „Vasile Goldiș" - Astra Arad. Revista este dedicată Zilei Naționale a României, la 85 de ani de la formarea Statului Național Unitar Român România Mare. Pe prima pagină, se pot citi „Din cugetările lui Vasile Goldiș", un amplu articol intitulat „Unirea Transilvaniei cu patria mamă", precum și „Cântec pentru România Mare". Alte articole sunt închinate marilor personalități care au marcat istoria neamului - **Andrei Mureșanu, Andrei Șaguna, cei trei corifei ai marii uniri, protopopul Ioan Berceanu, Alexandru Papiliu Ilarian, Mihai Viteazul, istoricul Ioan Sârbu**. O pagină întreagă se referă la rolul bisericii (atât ortodoxe, cât și greco-catolice) în înfăptuirea Marii Uniri. Directorul Astrei arădene, **prof. Gheorghe I. Căpitan** mulțumește pentru sprijin celor două universități arădene - Universitatea de Vest „Vasile Goldiș" și Universitatea „Aurel Vlaicu".

Lansare de carte

Azi, 28 noiembrie, a. c., va avea loc lansarea cărții **„EURODORADO" - Povestea unui pierde-țară**, a autorului Dan Roman. Jurnalul de călătorie prezintă, cu personalitate și antren, lipsa de perspectivă a unei generații care, cufundată în metehnele veșnicei tranziții românești, nu mai crede decât în mirajul Occidentului. Evenimentul se va desfășura în holul Teatrului de Stat Arad, cu începere de la ora 16.00. Prezintă poetul Ioan Matiuț.

Horoscop

Vineri, 28 Noiembrie

Berbec (21.03-20.04). Toată lumea încearcă să vă intre în grații. Profitați de ocazie pentru a vă asigura unele avantaje la sfârșitul anului.

Taur (21.04-20.05). Atenție la sănătate ! Ocoliți ieșirile în aer liber pentru că vă paște o răceală. Un ceai fierbinte și multă căldură este ce vă recomandăm.

Gemenii (21.05-20.06). Sfârșitul de săptămână poate să vă aducă unele surprize plăcute, în cazul în care veți accepta avansurile care vi se fac.

Rac (21.06.-22.07). Pe plan financiar se arată șansa unei îmbunătățiri substanțiale a bugetului. Fiți receptiv la orice propunere în acest sens.

Leu (23.07-22.08). Familia este cadrul ideal unde să vă petreceți sfârșitul de săptămână. Activitățile casnice vă vor produce o reală plăcere.

Fecioara (23.08-22.09). Din punct de vedere sentimental ar putea apărea unii nori în relația dumneavoastră. Cu mult tact veți reuși să faceți din nou să răsară soarele.

Balanța (23.09-22.10). Nu vă încredeți în sfaturile celor din jur. Sunt răutăcioase și vă vor aduce mari probleme dacă le urmați.

Scorpion (23.10-21.11). Cineva se gândește foarte mult la dumneavoastră în aceste zile. Însă din cauza timidității este nevoie să faceți primul pas.

Săgetător (22.11-21.12). Nu aveți probleme de sănătate, însă ar fi bine să nu vă forțați limitele. Puteți profita de timpul liber odihnindu-vă.

Capricorn (22.12-19.01). Așteptați cu nerăbdare o promisă mărire de salariu. S-ar putea ca de sărbători să vi se îndeplinească dorința.

Vărsător (20.01-20.02). Nu neglijați activitățile fizice. Dacă aveți o oră liberă, profitați și faceți puțin sport. Vă va relaxa mai mult decât credeți.

Peștii (21.02-20.03). Weekend-ul este un bun prilej de a experimenta lucruri noi. Lăsați-vă imaginația să zburde.

Utilitare

PRIMĂRIA MUNICIPIULUI

Program de relații cu publicul (camera 5) luni-miercuri-vineri între orele 8-12; marți-joi între orele 8-12; 15-17 - tel. 284.744, tel. centrală 281.850.

PIEȚE, TÂRGURI

Astăzi este zi de piață la Ineu, Lipova, Covăsânț, Mișca, Moneasa, Șepreuș, Șimand, Vladimirescu, Șeitin. Tot astăzi se organizează târguri săptămânale la Ineu, Șepreuș, Șimand.

FARMACII DE SERVICIU

- Farmacia **REMEDIUM** Arad, B-dul Revoluției nr. 52-54. Program luni-vineri: 7,30-20,00, sâmbătă 8,00-14,00. Telefon 233.195. Eliberăm rețete compensate și gratuite.
- Farmacia **„OMNIAFARM"**, Calea Aurel Vlaicu, Bl. Z28, cu program zilnic de la orele 8,00-22,00. Telefon 271.724. Eliberăm rețete gratuite și compensate.
- Farmacia **LIBRO PHARMA** NON STOP, Calea Aurel Vlaicu 60-68 (lângă stadionul UTA) telefon 212.992.
- Farmacia **TEAHAFARM** Arad, B-dul Revoluției nr. 65. Program: luni-vineri 8-21, sâmbătă 9-13. Telefon: 254.587.
- Farmacia **ELPIS PHARM** Micălaca, zona Piața Soarelui, str. Voinicilor, colț cu str. Păsunii, Bl. 193, sc. A, parter. Program: luni-vineri 8-20, sâmbătă 8,30-14. Tel: 259.619.

URGENȚE STOMATOLOGICE

Asigură Cabinetul din str. Crișan (în spate la Gionelli).

În zilele de sâmbătă și duminică, urgențe stomatologice asigură și cabinetul din B-dul Revoluției nr. 62, ap. 17, între orele 9,00-19,00. Telefon: 256.665.

Cabinetul Stomatologic din Calea Victoriei nr. 7A asigură zilnic urgențe, inclusiv sâmbăta, între orele 10-15. Telefon 0745.565.622.

Cabinetul stomatologic din B-dul Revoluției nr. 95, etajul I, asigură urgențe, zilnic între orele 8-14, telefon 282.184.

Cabinetul Stomatologic din str. Crișan nr. 6 (vizavi de Complexul Stomatologic) asigură urgențe stomatologice. Luni-Joi: 13,30-19,00; Vineri: 9,00-15,00. Tel. 338.101

Cabinetul Stomatologic din str. Românului nr. 4 (lângă antichitățile de pe colț cu Mețianu) asigură zilnic urgențe stomatologice între orele 9-13; 15-20. Telefon 0744/752.020; 0723/013.704.

DISPENSAR VETERINAR

Dispensarul veterinar din Aradul Nou efectuează zilnic, orele 8-16 (sâmbăta 8-12) examen trichineloscopic, castrare porcine, ecornarea viteilor, însămânțări artificiale. Telefon 287.298.

DERANJAMENTE CURENT ELECTRIC

Tel. 235.991

ADMINISTRAȚIA FINANȚELOR PUBLICE

Administrația Finanțelor Publice a municipiului Arad: Asistență contribuabili (impozitul pe venitul global) - telefon 280.633, 280.733, int. 198 (persoane fizice) și 125 (persoane juridice) între orele 8,00-12,00. Informații mai pot fi obținute la adresa de web: www.finantearad.ro

ÎNREGISTRĂRI ÎN CAZ DE DECES

Biroul de Stare Civilă - decese face înregistrări după următorul program: sâmbătă și duminică, între orele 9,00-11,00. Tel. 281.850.

TELEFOANE DE URGENȚĂ

POMPIERI 981; 251.212
AMBULANȚĂ ARAD - 961 sau 251.313
POLIȚIE: 955
Numărul de centrală telefonică al I. J. P. (Inspectoratul Județean de Poliție) Arad: 207.100.

S. C. SALUBRITATE S. A. ARAD

Dispecerat între orele 7,00-19,00. La telefonul: 280.873.

S. C. DISTRIGAZ-NORD S. A. TÂRGU MUREȘ

Sucursala de Distribuție a Gazelor Naturale Arad, Dispeceratul permanent - telefon 236.928; 256.928

PROTECȚIA CONSUMATORULUI

B-dul Revoluției, nr. 50. Telefon: 257.049.
Garda Financiară: B-dul Revoluției nr. 79, telefon: 281.119

INSPECTORATUL TERITORIAL DE MUNCĂ ARAD

Str. Episcopiei nr. 11-13, tel.: 211.762, 211.862, 257.251

AGENȚIA JUDEȚEANĂ PENTRU OCUPAREA FORȚEI DE MUNCĂ

Str. Gheorghe Lazăr nr. 20, tel: 281998, 211791.

POLIȚIA DE FRONTIERĂ

Tel.: 959

ADEVĂRUL
Cotidian independent Arad
Editor: S.C. ADEVĂRUL Arad S.R.L.
COD FISCAL R 1661938 ● COD SICOMEX 19.604 ● CERTIFICAT J 02/1886 / 31 X 1991 ● COD SIRUES 020956601 ● ISSN 1220 - 7489

Redacția și administrația: 310130 Arad, Bd. Revoluției nr. 81. Telefoane: SECRETARIAT - 281802, fax 280655, 280625; ADMINISTRAȚIE - CONTABILITATE - 281797; MICA PUBLICITATE - 210775; MAREA PUBLICITATE - 280904; CLUBUL PRESEI - 280989.

Consiliul de administrație: președinte - **MIRCEA DORGOȘAN**, telefon 281802, 280625; vicepreședinte - **MIRCEA CONTRAȘ**, telefon 280854; membri: **LIZICA MIHUȚ**, telefon 280070, **ȘTEFAN TABUIA**, telefon 280854, **MIRCEA ȚIȘCĂ**, telefon 280904.

Colegiul de redacție: ȘTEFAN TABUIA (redactor-șef), telefon 280854; **MARCEL CANCIU** (șef secție foto), telefon 281701; **ALEXANDRU CHEBELEU** (șef secție sport), telefon 281701; **GABRIELA GROZA** (secretar general de redacție), telefon 280854; **VASILE FILIP** (șef secție cultură-învățământ-tineret), telefon 281855; 280003; **IOAN IERCAN** (șef secție politică), telefon 280943; **DORU SAVA** (șef secție social-economic), telefon 281738; **NICOLAE OPREAN** (șef secție actualități), telefon 281855; 280003; **MIRCEA ȚIȘCĂ** (șef secție publicitate și difuzarea presei), telefon 280904; **MIRCEA CONTRAȘ** (vicepreședinte al consiliului de administrație), telefon 280854; **MIRCEA DORGOȘAN** (președinte al Consiliului de administrație), telefon 281802, 280625.

Tiparul executat la S.C. MEDIAGRAF S.A. ARAD, str. Feleacului F.N., telefon 250902, fax 250920

Adresa Internet http://adevarul.arad.ro

S.C. „Adevărul" SRL nu-și asumă responsabilitatea pentru conținutul materialelor publicate, aceasta revenind în exclusivitate autorilor.

CUR$UL VALUTAR

VALORI ÎNREGISTRATE IERI, 27 NOIEMBRIE 2003

Denumirea valutei	BNR	BCR		BRD		Banca Transilvania		Banca Românească		Banca Romexterra		Alpha Bank	
		C	V	C	V	C	V	C	V	C	V	C	V
Euro	40289	39800	40300	39900	40400	39800	40300	39920	40430	39800	40300	39950	40450
Dolar S.U.A.	33829	33800	34200	33420	33950	33500	34200	33419	33954	33600	34150	33570	34020
Forint	153	144	159	147	156	148	154	-	-	148	155	-	-

Simpozion științific național

Universitatea de Vest „Vasile Goldiș" organizează Simpozionul național „Marea Unire din 1918, ideal al tuturor românilor".

Simpozionul va debuta **sâmbătă 29.XI.a.c. - ora 9** în Centrul Academic de conferințe (Bd. Revoluției nr. 78).

La Universitatea Aurel Vlaicu

Manifestări dedicate Marii Uniri

Senatul Universității „Aurel Vlaicu" Arad organizează în data de 29 noiembrie a.c. manifestări legate de împlinirea a 85 de ani de la înfăptuirea Marii Uniri, care se vor desfășura după următorul program:

■ **Ora 9,00** - Parastas săvârșit de preoți - profesori ai Facultății de Teologie Ortodoxă din cadrul Universității „Aurel Vlaicu" din Arad la mormântul Corifeilor Marii Uniri (Cimitirul Eternitatea)

■ **Ora 10,00** - Sesiunea Științifică

„85 DE ANI DE LA MAREA UNIRE (1918-2003)"

SOCIETATE ȘI CULTURĂ ÎN ROMÂNIA INTERBELICĂ

(Aula Facultății de Teologie Ortodoxă)

Ieri, la CJA

Prefectul a pledat pentru „cartea de vizită" a localității

Comisia Județeană Operativ Consultativă, reunită ieri în sala 70 a Consiliului Județean Arad, a dezbătut o multitudine de probleme, fiind ultima ședință de acest gen organizată în acest an * Prefectul Dan Ungureanu le-a cerut primarilor din teritoriu să revizuiască situația ajutoarelor acordate în baza Legii 416/2001, având în vedere că foarte multe nemulțumiri legate de ajutorul social ajung chiar la președinția României. Reprezentantul Guvernului în teritoriu a specificat că nu este normal ca o localitate cu potențial economic să aibă și foarte multe cazuri în baza legii amintite, în timp ce numărul asistaților este mult mai mic în comunele mai sărace. * S-a discutat posibilitatea unor afaceri între firme arădene și societăți din Austria și Italia, în ceea ce privește dezvoltarea zonei de munte. * Primarii trebuie să realizeze câte o „carte de vizită" a localității, în vederea unei mai bune prezentări în fața potențialilor investitori.

„Nu cu discursuri convingem noi un om de afaceri străin, ci cu date concrete. De aceea, fiecare comună sau oraș trebuie să aibă propria carte de vizită pe care să o putem prezenta în caz de nevoie", a precizat Ungureanu.

* Reprezentantul Consiliului Județean Arad la această ședință a prezentat primele cinci sectoare în ceea ce privește împărțirea bugetului pe anul 2004. După asigurarea banilor necesari primăriilor cu posibiltăți financiare mai reduse și cei pentru proiectele în parteneriat, lista cuprinde în ordine descrescătare sistemul sanitar, învățământul și repararea drumurilor.* Victor Neamțiu, directorul Direcției Muncii Arad, a declarat că numărul solicitărilor pentru acordarea ajutorului la încălzire este destul de mic la nivelul județului nostru. * Directorul Direcției Agricole, ing. Corneliu Henegar, a solicitat primarilor o mai mare implicare în ceea ce privește eradicarea focului bacterian în livezile din județ. **„În cazul în care pomii nu vor fi tratați, există pericolul ca începând cu anul 2004 să nu mai avem peri**, a precizat directorul Henegar.

Madiana Popescu

De Ziua Națională a României, la Chișineu-Criș

Primăria orașului Chișineu - Criș organizează, astăzi, o serie de manifestări dedicate zilei de **1 Decembrie**. Începând cu orele 12,00, în acordurile fanfarei militare se vor depune coroane de flori la **Monumentul Eroilor Grăniceri** din oraș, după care, la Casa Orășenească de Cultură se va desfășura un spectacol cultural artistic, susținut de ansamblul folcloric **„Doina Mureșului"** și acompaniat de orchestra **„Rapsozii Zărandului"**. **Vor interpreta soliștii vocali** Cornelia Căprar Roman, Aurel Budugan, **Malvina Nagy**, formația de **dansuri** a Casei de Cultură Chișineu-Criș și **corul** Liceului Teoretic „Mihai Veliciu".

E. P.

Cronica măruntă

● În ultimul număr al Monitorului Oficial a fost publicată lista viitoarelor autostrăzi din țară. Iar Aradul se află pe traseul uneia dintre ele.

● În cazul în care comunicarea prin email dintre consiliile locale și Prefectură nu se va îmbunătăți pe parcursul lunii decembrie, reprezentantul Guvernului în teritoriu este decis să-i oblige pe primari să urmeze cursuri de inițiere în tainele Internetului.

● Reprezentanți ai „TRW Automotive" au fost ieri în Arad pentru a-și creea o imagine despre oferta de afaceri din vestul țării. Aceștia i-au prezentat prefectului Dan Ungureanu ideile de afaceri, după care, împreună cu directorul Direcției pentru Integrare Europeană din Prefectură, dl. Radu Bălăneanu, au efectuat o vizită în mai multe zone ale județului.

● Așa cum ne-am obișnuit, cerșetorii sunt nelipsiți din peisajul municipiului. Cu toate că sunt sancționați de către gardienii publici, aceștia se întorc mereu la locurile lor, ceea ce ne face să credem că „meseria" de cerșetor este destul de profitabilă, din punct de vedere financiar. Mai mult decât atât, marea majoritate a milogilor au acumulat deja amenzi care valorează zeci de milioane de lei și tot „lucrează" în profit. Exemplificăm: doi „clienți fideli" ai gardienilor, **Lazăr Jurcă** din Curtici și **Vasile Radu** din județul Prahova, au fost sancționați, din nou, cu câte un milion de lei. Pentru a câta oară, nu mai știu nici ei!

● **Ciocoiu Felicia, Macovei Camelia** și **Tuplea Carmen**, toate din Arad, au fost amendate de către gardienii publici pentru că au depozitat materiale de construcții în fața imobilelor, fără a deține chitanță din partea Primăriei. Fiecare a fost „arsă" la buzunare cu câte 600 de mii de lei...

● Ieri au fost depistați și introduși în arestul Poliției **Miron Nicolae Gîrba Fuciu**, de 40 de ani, din Vinga și **Sorin Popescu**, de 36 de ani, din Arad. Primul are de executat patru ani de închisoare pentru deținere și punere în circulație de monedă falsă, iar al doilea are de executat șase ani de închisoare, pentru loviturii cauzatoare de moarte.

● **Mihai Olaru**, de 47 de ani, din Arad și **Ștefan Baranyi**, de 40 de ani, din Nădlac, au rămas fără permise de conducere fiindcă au urcat la volan după ce au consumat băuturi alcoolice. Testul cu fiola le-a fost „fatal", fapt pentru care trebuie să rămână, vreme de trei luni, pietoni.

Dezbatere

ARDOR realizează proiectul „Participarea civică a tinerilor la viața comunității", finanțat de MECT. Direcția Programe pentru Tineret, prin ISJ Arad - Compartimentul de Tineret, în perioada 28.11-30.11.2003. Participă profesori și elevi de la Gr. Șc. „Francisc Neumann" Arad, Gr. Șc. Ind. Sebiș, Gr. Șc. „Atanasie Marienescu" Lipova, Gr. Șc. Ind. „Ion Buteanu" Gurahonț, Gr. Șc. „Mihai Viteazul" Ineu, Gr. Șc. „Josef Gregor Tajovsky" Nădlac, Gr. Șc. Ind. „Mihai Veliciu" Chișineu - Criș. Activitatea se desfășoară la Colegiul Național „Moise Nicoară".

La Nădlac

Țigări de 60 de milioane de lei - confiscate

Polițiștii de la P.T.F. Nădlac au confiscat zilele acestea țigări în valoare de 60 de milioane de lei. La controlul efectuat asupra autoturismului marca Alfa Romeo, s-a descoperit cantitatea de 1500 de pachete de țigări Ronson. Cei doi arădeni prinși cu țigările nu aveau documente de proveniență a țigărilor. Marfa a fost confiscată, iar contravenienții amendați cu câte 250.000 de lei. În altă ordine de idei, Emanuela M. (25 de ani) din Galați a fost prinsă tot la P.T.F. Nădlac în timp ce încerca să treacă fraudulos frontiera. Ea dorea să intre în țară cu pașaportul unei alte persoane. Emanuelei i s-a întocmit dosar penal pentru săvârșirea infracțiunilor de fals privind identitatea și tentativă de trecere ilegală a frontierei de stat.

B. O.

În Micălaca *Slujbă de sfințire*

Duminică, 30 noiembrie a.c., **la orele 14,30**, se va săvârși **slujba de sfințire** a Paraclisului cu hramul **Sfântului Apostol Andrei**, construit în cartierul Micălaca, zona 300. Evenimentul va fi încununat de prezența, în mijlocul enoriașilor acestei parohii, a Prea Sfinției Sale Părinte Episcop dr. **Timotei Seviciu**, în fruntea unui ales sobor de preoți și diaconi.

Preot paroh ***Gheorghe Oprea*** *și membrii Consiliului și Comitetului parohial*

Tipografia Mediagraf
angajează
MAȘINIST TIPOGRAF PENTRU ROTATIVĂ ȘI ELECTROMECANIC
Informații tel. 250.902
între orele 8-15.

★ Armin MAYER Reisen ★ ERIKA INVEST ★
Transport de persoane Germania, Italia, Spania
ITALIA de la 95 EURO
GERMANIA de la 70 EURO
SPANIA de la 110 EURO

(c.a. 360/2003)
● Asigurări medicale la prețuri minime
Str. Unirii nr.7 (la ARTEXIN - ATIC CENTER) Tel: 0257-214.399, 338550.
Str. 6 Vânători nr.2-4 0257-210.866; 214.044 0257-285.611, 0724 721 420.

Ce cadou să aleg de sărbători?
În iarna asta, telefoanele mobile îți aduc atât posibilitatea de comunicare dar și ocazia de a aduce un cadou la alegere celor dragi!

Siemens A55 -39 $; Alcatel 320 - 18 $
Cadourile le alegi tu
De Crăciun ai vrea să ai câți mai mulți bani să sărbătorești ? Prin oferta de rate, Euro - GSM te ajută să economisești. Cumperi acum, și prima rată o plătești din Ianuarie 2004. În plus pe lângă telefonul cumpărat, mai primești și un cadou la fiecare conectare pe care îl poți alege dintr-o gamă variată de electrocasnice, bluzoane sau seturi de cosmetice. Poți achiziționa telefonul în rate chiar și începând cu abonamentul de 4 USD. Iar dacă vrei sa-ți calculezi valoarea ratei fixe pentru telefonul pe care ți-l dorești, e foarte simplu: pentru 12 luni, valoarea ratei lunare este de aproximativ 10% din valoarea totală a telefonului. Pentru informații suplimentare vă stă la dispoziție nr. de telefon:
591 346 sau 0742 601889.
Oferta de abonamente
Dacă te abonezi până la 31 decembrie, indiferent de tipul abonamentului, primești:
- o opțiune gratuită, la alegere, în primele 4 luni de abonament, sau
- o opțiune gratuită, la alegere, în primele 3 luni de abonament și un pachet Prepay de 6 USD
- 100 de mesaje scrise naționale gratuite / lună în primele 2 luni de abonament
- 7 USD reducere la telefoanele Nokia 3510 i, SagemMIX-5m, SamsungC100, Siemens C60, când prezinți cuponul din presă sau pliant (TVA inclus)
Alcatel OT320 - 18 USD
Siemens A55 - 39 USD
Nokia 3410 - 49 USD
Sagem MIX-5m - 64 USD
Nokia 3510i - 95 USD
Siemens C60 - 99 USD
Telefoane colorate
Notă: reducerea de 7 USD (TVA inclus) la telefoanele cu ecran color este valabilă între 15 noiembrie și 31 decembrie și nu se cumulează cu reducerea de 20 USD din valoarea fără TVA a telefoanelor din oferta promoțională GPRS;
pentru a beneficia de oferta promoțională, opțiunea aleasă inițial trebuie menținută activă în primele 3 luni (respectiv 4) de abonament; prețurile nu conțin TVA; telefoane disponibile în limita stocului
orange
EURO - GSM partener Orange
www.magazineurogsm.ro b-dul Revoluției 95; b-dul Revoluției 31
tel./fax : 0257 282 808
(c. /2003)

ATLASSIB
O POARTĂ DESCHISĂ SPRE EUROPA
NOU
In perioada 22 octombrie -1 decembrie
Tarife promotionale
România-Italia 150 € dus - întors
100 € dus
România-Spania 170 € dus - întors
120 € dus

INFORMAȚII 08010 100100
NUMĂR UNIC DE TELEFON
* TELEFON FARĂ SUPRATAXĂ
Tel/fax 0257-270562, tel 0257-256595
Tel/fax 0257-252727, tel 0257-251871

Bilanț la I.T.M.

Pentru nereguli de muncă - amenzi în valoare de aproape 7 miliarde

● *Trei salariați au decedat din cauza accidentelor la locul de muncă*

În primele 10 luni ale anului, 2901 de agenți economici au fost verificați de către Inspectoratul Teritorial de Muncă (I.T.M.) Arad. Dintre aceștia 568 au fost sancționați contravențional, valoarea sancțiunilor ridicându-se la aproape șapte miliarde de lei. Au existat și 36 de contestații la amenzi, dintre care opt au fost soluționate, iar 28 sunt în curs de soluționare.

Principalele nereguli constatate au fost: neacordarea drepturilor salariale, neîntocmirea, în formă scrisă, a contractelor individuale de muncă, lipsa truselor de prim ajutor la formațiile de lucru sau truse incomplete, neînregistrarea în termen a contractelor de muncă, nedepunerea statelor de plată la I.T.M., nerespectarea normelor de protecție a muncii, etc.

Dintre cei 2901 de agenți economici verificați, 136 practicau muncă fără forme legale. În acest sens, au fost identificate 512 persoane fără contracte individuale de muncă: 175 de femei, 14 tineri sub 18 ani și un copil sub 15 ani. Valoarea sancțiunilor pentru aceste nereguli a fost de aproape trei miliarde de lei.

„Tot în primele 10 luni ale anului, inspectorii I.T.M. au fost solicitați la un număr de 57 de accidente, cu 59 de accidentați. 56 dintre aceștia s-au ales cu incapacitatea temporară de muncă, iar trei s-au accidentat mortal", declară **Liviu Crișan** - inspectorul șef al I.T.M. Arad.

De la începutul anului, pe adresa I.T.M. au sosit 856 de sesizări: 380 pentru neacordarea drepturilor salariale, 76 pentru neîntocmirea, în formă scrisă, a contractelor indiviuale de muncă, 148 pentru neacordarea carnetului de muncă la încetarea activității, cinci pentru desfacerea contractului de muncă din inițiativa angajatorului, în perioada în care angajatul se afla în incapacitate temporară de muncă, 38 pentru neplata obligațiilor către bugetul asigurărilor sociale de stat, patru pentru condiții de muncă necorespunzătoare, 17 pentru nerespectarea normelor de securitate și sănătate în muncă, iar 148 au fost diverse alte nereguli.

Nadia Bodran

La Ocolul silvic Beliu

De la împăduriri, la pregătirea pomilor de Crăciun

După formarea Ocolului silvic privat „Dumbrava", au mai rămas la Ocolul silvic Beliu 5.876 ha păduri de stat și cu contract de administrare de la Primăria Craiva și pădurea urbarială din această comună pe o suprafață de 2.698 ha.

– Ocolul silvic Beliu - ne spune șeful de ocol, ing. **Ioan Petruse** - se suprapune peste comunele Craiva, Hășmaș, Archiș, Cărand și Beliu; ocupă pădurile din nordul județului Arad, pe dealurile vestice ale munților Codrului până spre câmpia vestică

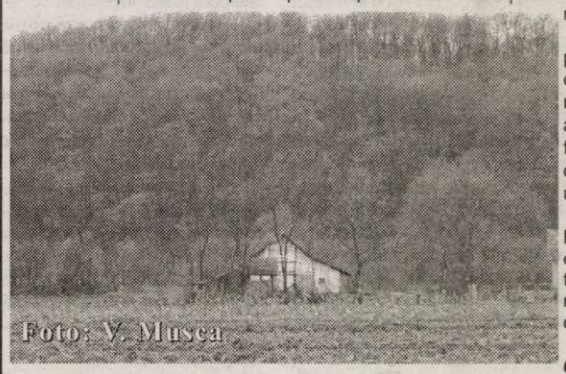

și pe versantul drept al râului Teuz; structura speciilor forestiere se prezintă astfel: 13,8 la sută fag, 30,2 la sută stejar, 1,7 la sută gorun, 25,6 la sută cer, 13,8 la sută diverse tari, 13,5 la sută diverse moi.

– Cum sunteți organizați?

– Organizatoric Ocolul silvic Beliu cuprinde șase unități de producție cu patru districte și douăzeci de cantoane.

– Care sunt principalele activități?

– Activitățile de bază sunt cultura și refacerea pădurilor, exploatarea în regie, îngrijirea culturilor tinere, tăierile de îngrijire a arboretelor, recoltarea fructelor de pădure și a ciupercilor comestibile.

– Ce lucrări faceți acum?

– Principala lucrare de sezon pe care o facem acum este împădurirea a 91 ha: prin semănături directe pe 66 ha cu ghindă de cer și stejar și plantații pe 25 ha cu puieți de cer, stejar pedunculat, stejar roșu, frasin, cireș, păr, măr și lemn câinesc. Această suprafață se găsește în șantierul Cermei din U.P.I Gurețe, terenuri degradate preluate de la A.D.S. Până la această dată avem împădurite 65 ha și se lucrează zilnic cu un număr de 80 de muncitori.

Pe lângă această activitate, în perioada în care ne aflăm, Ocolul execută lucrări de exploatare în regie și recoltarea răchitei. Tot în aceste zile administrăm hrana pentru vânat în așa fel încât să fim pregătiți pentru activitățile cu vânătorii străini în perioada imediat următoare.

Pe linie de agroturism, Ocolul silvic Beliu dispune de două spații de cazare la cabanele Botfei și Prisaca. Avem condiții foarte bune: curent electric, grupuri sanitare, veselă și tot ce este necesar pentru o petrecere relaxantă în mijlocul naturii.

– Care este situația financiară a Ocolului?

– Ocolul silvic Beliu va încheia anul 2003 cu un profit de un miliard, realizând o producție fizică de 18 miliarde și jumătate și îndeplinind toți indicatorii fizici planificați.

Înainte de a încheia dialogul, ing. Ioan Petruse a ținut să ne informeze că Ocolul silvic din Beliu este pregătit să facă și o bucurie de sărbători: pomul de Crăciun. În luna decembrie vor fi pregătiți pentru piață un număr de 600 brazi, 100 duglos și 100 molid așa încât acest simbol al marelui praznic - Nașterea Mântuitorului Iisus Hristos - să fie prezent, spre bucuria creștinilor, în fiecare casă.

V. Filip

Marea Unire - sărbătorită de pensionari

Liga Județeană a Pensionarilor dorește să marcheze Unirea de la 1 Decembrie într-un mod deosebit, oferind membrilor săi câteva momente speciale. Cu cei 35 milioane de lei primite de la CLM și CJA, conducerea Ligii organizează începând de astăzi o serie de acțiuni. Prima dintre ele se desfășoară la „Cantina Municipală Arad, începând cu orele 16.00, și constă într-un simpozion cu tema: „Unirea, deziderat de veacuri la Români". Seara va continua cu un program artistic susținut de Teatrul Veșnic Tânăr și se va încheia pe ringul de dans.

La această sărbătoare vor participa reprezentanți ai unei delegații ungare condusă de vicepreședintele Federației Pensionarilor din Sectorul Căilor Ferate.

M. Popescu

„Sfatul medicilor" la DSP

Conducerea Direcției de Sănătate Publică Arad a înființat un consiliu consultativ al medicilor șefi de secție din toate unitățile spitalicești din județul nostru. **„Scopul acestui consiliu este acela de a derula mai activ procesul de eliberare a unor documentații în ceea ce privește managementul unităților din care fac parte membrii lui. Este mult mai ușor și mai bine, să discutăm o anumită stare de fapt cu oameni care lucrează în unitatea sanitară care întâmpină o problemă la un moment dat"**, a precizat dir. adj. al DSP, d.na Camelia Stoian.

M. Popescu

Secretar de stat - în vizită la Arad

Secretarul de stat Romeo Paul Postelnicu, președintele Agenției Naționale a Funcționarilor Publici, a efectuat în cursul zilei de ieri o scurtă vizită la sediul Prefecturii Arad. În cadrul discuțiilor cu Dan Ungureanu, înaltul oaspete a ținut să-și exprime mulțumirea față de numărul mare de tineri care se regăsesc în aparatul de lucru al instituției prefectului„ situație care se conformează cerințelor reformei în administrație."

M. Popescu

Balul Bobocilor la Facultatea de Marketing, Management și Informatică

Astăzi, de la orele 19, are loc Balul Bobocilor al Facultății de Marketing, Management și Informatică, de la Universitatea de Vest „Vasile Goldiș". Balul, desfășurat la Casa de Cultură a Sindicatelor și apoi în discoteca Laser, va cuprinde momente artistice, momente muzicale cu Agnes, Oxigen, Voltaj, ansamblul de dansuri populare.

Bătrână decedată - găsită după o lună

Ieri dimineață, locatarii unui bloc din Arad au anunțat Poliția cu privire la faptul că dintr-un apartament al imobilului se răspândește un miros cel puțin insuportabil. Pompierii, solicitați la fața locului, au spart ușa apartamentului, pătrunzând în interior în doar câteva minute. Acolo însă, stupoare: căldură insuportabilă, un aer de nerespirat, pe scurt, o atmosferă îmbâcsită, pestilențială. Întins pe o canapea, a fost descoperit trupul neînsuflețit al unei bătrâne. Cercetările au condus la concluzia că locatara apartamentului a decedat în urmă cu aproximativ o lună, rămânând aprins un ochi al aragazului din bucătărie, de unde și căldura insuportabilă. Doar norocul a făcut să nu se producă o tragedie de proporții, în cazul în care gazul s-ar fi luat între timp.

Pensionara **Margareta Verepceanu,** în vârstă de 68 de ani, locuia singură. Apartamentul în care își ducea zilele însă nu-i mai aparținea. Din lipsă de bani l-a vândut, păstrându-și însă dreptul de a locui în el până la moarte. Aceasta însă a survenit într-un mod absolut neobișnuit, legiștii urmând să stabilească ce anume a dus la decesul femeii. Se vehiculează două ipoteze: infarctul sau intoxicarea cu monoxid de carbon.

E. Pantea

Un profesor pensionar s-a aruncat de la etaj

Mircea Guleș, profesor pensionar, s-a aruncat ieri, la orele amiezii, de la un etaj superior al blocului în care locuia, de pe Splaiul Praporgescu. Bărbatul am murit instantaneu, lăsând în urmă un bilet în care și-a motivat gestul disperat. Vecinii au declarat că era un om liniștit, foarte de treabă, care însă avea probleme cu banii și multe alte nemulțumiri de ordin familial. Spunea mereu că i se părea anormal ca un dascăl să iasă la pensie și să primească lunar o sumă de nimic, din care abia să-și poată trage zilele. Cuțitul i-a ajuns pensionarului la os, hotărându-se să-și ia zilele. A urcat, astfel, la un etaj superior al blocului în care locuia și s-a aruncat în gol. Vecinii n-au auzit nimic. Înainte de a cădea, a răsturnat un ghivéci de flori de pe casa scărilor. Biletelul de adio al sinucigașului, găsit de polițiști undeva în zona pieptului bărbatului, a fost reținut. Se pare că acesta conținea și anumite mesaje de adio pentru apropiații bătrânului.

E. Pantea

Rugby

Farul poate fi stins pe malul Mureșului

După Steaua în runda inaugurală, mâine, Contor Zenner CSU Aurel Vlaicu Arad primește vizita unei alte formații din „careul de ași" al rugbyului românesc, Farul Constanța. Meciul din cadrul etapei a VI-a a Superligii Naționale nu cade într-un moment tocmai bun pentru arădeni, care trebuie să-și revină după lungul drum străbătut până la Iași. **„Am ajuns spre dimineață la Arad, așa că astăzi** (n.a. joi) **vom face doar antrenamente ușoare, de recuperare. În funcție de cum vor răspunde băieții la aceste ședințe de pregătire, mă voi decide asupra formulei de joc. S-ar putea să apelez la unele rezerve, care, odihnite, să aibă un aport superior unor titulari obosiți."** - ne-a declarat antrenorul echipei Contor Zenner, Ovidiu Șerban. Cert este că va reintra „decarul" Cătescu, în timp ce Bacalu și Constantin rămân accidentați.

„Marinarii" sosesc direct de la Cluj, acolo unde în etapa intermediară au pierdut cu Universitatea. Ar fi prea mult pentru constănțeni să piardă două partide la rând, așa că se anunță o luptă pe viață și pe moarte. Din lotul pregătit de Virgil Năstase nu lipsesc vedetele Toderaș, Chiriac și Pantelimon, jucători care au participat cu națională „tricoloră" la Campionatul Mondial din Australia. Întâlnirea dintre Contor Zenner CSU Aurel Vlaicu și Farul Constanța va începe, **mâine, de la ora 10,00, pe arena „CPL"**, intrarea fiind liberă.

Călin Mnerie

Programul competițiilor sportive

◆ **Fotbal.** Sâmbătă, ora 11, pe stadionul UTA, în ultima etapă a turului Diviziei B, are loc meciul: **FC UTA - Corvinul Hunedoara.**

◆ În Divizia D, ultima etapă a turului: Înfrățirea Iratoșu - Voința Macea, U. Vinga - Romvest, Crișul Chișineu Criș - Dacia Beliu, Gloria Arad - Victoria Nădlac, Șoimii Lipova - UTA II, Comera - Olimpia Bârzava, Voința Mailat - Mureșul Zădăreni.

◆ **Baschet.** Astăzi, ora 17, la Sala Sporturilor „Victoria": **West Petrom Arad - Rompetrol București (Divizia A - masculin).**

◆ **Polo.** Sâmbătă, ora 18 și duminică, ora 10, la Bazinul acoperit „Delfinul" are loc meciul din cadrul Superligii de polo: **Astra Arad - Voința Cluj.**

◆ **Rugby.** Sâmbătă, ora 10, pe stadionul CPL, în cadrul Diviziei Naționale la rugby: **CS U. A. Vlaicu Contor Zenner Arad - Farul Constanța.**

◆ **Cupa Unirii.** În cinstea zilei de 1 Decembrie, au loc competiții dotate cu „Cupa Unirii" după următorul program: ● **Tir,** astăzi, ora 16 și sâmbătă, ora 9, la Poligonul din Pădurice. ● **Tenis de masă**, astăzi, ora 9, la Sala CSM Arad, str. M. Eminescu 28. - **Natație,** sâmbătă, ora 9, la Bazinul Delfinul. ● **Box,** duminică, orele 8-13, la Arena Silva Lazăr Motorul.

Legea este de partea viitoarelor mame

Angajatorii - obligați să fie (și mai) atenți cu salariatele însărcinate...

Tema abordată în conferința de presă organizată de Inspectoratul Teritorial de Muncă (I.T.M.) Arad a fost Ordonanța de Urgență nr. 96, apărută în 14 octombrie 2003, referitoare la protecția maternității la locurile de muncă. Având în vedere că Ordonanța a fost publicată în Monitorul Oficial din data de 26 octombrie a.c. și intră în vigoare în data de 1 februarie 2004, I.T.M. a dorit să aducă la cunoștință angajatorilor câteva dintre obligațiile pe care le au față de salariatele însărcinate, sau a celora care se află în perioada post natală și câteva dintre obligațiile salariatelor în stare de graviditate, pentru a putea beneficia de drepturile ce li se cuvin.

În primul rând, pentru ca angajatorul să le acorde aceste drepturi, salariatele au obligația de a se prezenta la medicul de familie pentru eliberarea unui document medical, care să le ateste starea în care se află, deoarece, în cazul în care angajatorul nu a aflat că salariata este însărcinată și în acest fel nu i-a acordat drepturile cuvenite, acesta este exonerat de obligațiile sale.

În cazul în care angajatorul are cunoștință despre starea de graviditate a salariatei, prin noua Ordonanță, acesta are mai multe obligații. Iată câteva dintre ele: adoptarea măsurilor necesare pentru prevenirea riscului ca salariatele să lucreze în locuri și condiții care le poate afecta sănătatea sau securitatea; să nu constrângă salariatele să efectueze o muncă dăunătoare sănătății sau stării lor de graviditate, sau a nou născutului, după caz; evaluarea, anuală, precum și la orice modificare a condițiilor de muncă, în scopul eliminării oricărui risc pentru sănătatea și securitatea angajatelor sau pentru securitatea sarcinii și alăptării. **„Aceste evaluări trebuie să se efectueze de către angajatori, cu participarea obligatorie a medicului de medicină a muncii, iar rezultatele acestora se consemnează în rapoarte"**, ne informează **Florina Ghile** - purtătorul de cuvânt al I.T.M.

Angajatorul mai are obligația ca, în termen de 10 zile lucrătoare de când a fost anunțat în scris de către o salariată că se află în una din situațiile menționate mai sus, să anunțe medicul de medicină a muncii, precum și I.T.M. pe a cărui rază își desfășoară activitatea.

„De la data primirii acestei înștiințări, I.T.M. va verifica condițiile de muncă a salariatei la termenele și în normele de aplicare a prezentei ordonanțe, norme care vor apărea la sfârșitul lunii ianuarie 2004", declară **Florina Ghile.**

Purtătorul de cuvânt al I.T.M. mai spune că angajatorul are obligația de a păstra confidențialitatea asupra stării de graviditate a salariatei. Acesta nu are dreptul de a informa despre aceast fapt colectivul de la locul de muncă numai în cazul în care are aprobare scrisă de la salariata în cauză.

Dacă angajatorul nu respectă reglementările scrise mai sus este pasibil de amenzi cuprinse între 25 de milioane de lei și 50 de milioane de lei.

Nadia Bodran

Cum traduce Gh. Feieș neputința

Gh. Feieș este președintele PRM Arad. Scriu de la bun început această informație pentru că s-ar putea ca destui cititori să nu știe acet lucru. Și de ce s-ar putea să nu-l știe? Pentru că Gh. Feieș, o persoană de treabă altfel, nu înțelege că un om politic trebuie să aibă imagine în fața electoratului. Evident,o imagine cât mai bună. Același lucru și în ceea ce privește partidul. Un partid fără imagine (bună) nu intră în conștiința electoratului, așadar nu există. Este la mintea cocoșului că un partid fără electorat nu are nici o valoare politică.

PRM și Gh. Feieș, în județul Arad ar putea ajunge în această situație. Norocul peremiștilor arădeni este că există un Corneliu Vadim Tudor care cară ca un Sisif toată greutatea partidului pe umerii săi. Dacă PRM are un electorat, și nu unul de neglijat, aceasta se datorează în proporție de 90% „tribunului". N-am spus nici o noutate. Peremiștii ceilalți, de la Vadim în jos, exceptându-i pe Lucian Bolcaș, Corneliu Ciontu și Daniela Buruiană, practic, parazitează imaginea lui C.V. Tudor. La nivelul județului Arad, peremiștii au un electorat de cel puțin 20 de procente. Aceste „procente" așteaptă de la politicienii peremiști luări de atitudine, intervenții politice sau de altă natură, într-un cuvânt, așteaptă o prezență vie în politica arădeană. Or, acest lucru nu se întâmplă, singurul care mai dă din coate, nu întotdeauna cu folos, este Mircea Adi Pantea. Ceilalți stau și hibernează.

Gh. Feieș spunea că are oameni de valoare în partid. Numai că această valoare trebuie probată. Altfel, rămâne o valoare potențială și nu una reală. Același Gh. Feieș spune că încă nu e momentul ca acești oameni să iasă în față. Poate domnul președinte încă nu a aflat că suntem în perioadă preelectorală, când începi să pregătești terenul pentru etapa finală - campania electorală. Alegătorii ar trebui ca măcar să-i cunoască pe acei oameni de valoare cu care ne amenință Gh. Feieș. Dacă își închipuie că doar în campania electorală se rezolvă imaginea candidaților și a partidului, domnul Gh. Feieș se înșeală amarnic.

Că PRM nu a avut oameni de valoare s-a demonstrat tot timpul în alegerile locale. PRM nu a avut primari decât foarte puțini. Idem, ibidem cu consilierii. La alegerile locale se votează omul. La alegerile generale, C.V. Tudor a adus procentele și așa se explică de ce peremiștii au fost fruntași și în județul Arad. Dar codași acolo unde trebuiau ei să pună umărul.

Umăr pe care nu-l pun nici acum și domnul Feieș încearcă să se îmbete și să ne îmbete cu apă rece. Neputința peremistă locală e numită de Gh. Feieș strategie. S-ar putea ca unii să-l creadă pe președintele peremist. Strategie sună interesant. Problema care se pune pentru orice partid sau om politic este a relației cu electoratul. Or, Gh. Feieș și-a ascuns atât de bine oamenii în dosul strategiei, încât sunt imposibil de văzut și de aflat. În aceste condiții, relația politician-electorat sau partid-electorat nu poate funcționa. Rezultatele la alegerile locale vor fi pe măsură. Adică aproape nule.

I. Iercan

În materie de terorism România nu este scutită de surprize

Interviu cu prof. Virgil Măgureanu, fost director al SRI

☛(Urmare din pagina 1)

- Spuneați că unele organizații teroriste au fost finanțate și chiar înființate de către marile puteri. Prin ce se deosebesc și prin ce se aseamănă ? Altfel spus, ce diferențe sunt între terorismul practicat de către Carlos „Șacalul" și cel practicat de către Osama Bin Laden ?

- Ele sunt ramuri ale aceluiași fenomen, generalizat sub aceeași denumire fatidică și care îi alarmează pe toți. Desigur, deosebiri de fond între cele două ramuri nu există, mai cu seamă că și unele și celelalte s-au bucurat de complicitatea unor puteri în ceea ce privește constituirea lor și, mai apoi, finanțarea lor ulterioară.

- Considerați că această „cruciadă" împotriva terorismului va da rezultate, în această formă ? De ce nu este găsit Bin Laden ? Gurile rele spun că interesul nu este să fie găsit, ci să fie căutat, mai ales acolo unde este petrol.

- Nu persoanele trebuie să constituie o preocupare, cât faptul că „priza " lor crescută în rândurile unor categorii defavorizate sau fanatice are o cauză la care puterile care combat astăzi terorismul nu au ajuns încă. Deci , persoanele nu sunt importante, dar cauzele care proliferează fenomenul încă nu au fost suficient cercetate și nici nu s-a acționat asupra lor.

- Credeți că nu se vrea ?

- Nu este o lipsă de voință, cât, mai ales, de coordonare, de ignorare a unor cauze care se desprind din actele puterii din diferite țări, asupra cărora nu s-a acționat încă.

- S-a discutat foarte mult pe tema foștilor securiști. Este posibilă reactivarea unor profesioniști care nu au făcut poliție politică ? Întreb acest lucru în perspectiva integrării în NATO, pentru că după 11 septembrie americanii au recunoscut că au greșit bazându-se excesiv pe tehnică, în detrimentul agentului de pe teren, a elementului uman.

- Nu se pune problema reactivării unor agenți mai vechi, ci a adaptării la cerințele actuale, mult mai extinse, de luptă antitero, a unor specialiști tineri, formați conform normelor celor mai exigente.

- În condițiile unei lupte generalizate împotriva terorismului, la ce segment propriu de „top secret" va trebui să renunțe România ?

- Încă nu putem face un bilanț în această problemă. Sigur că există un nomenclator de secrete, dar odată ce România aspiră să intre în NATO, una dintre cele mai reputate organizații militare de pe glob, va trebui, în bună măsură, să-și facă disponibile o serie de secrete, altădată bine conservate, în lumina spiritului național.

PRM își modifică statutul

Consiliul Național de Conducere al PRM se va întruni, la sfârșitul săptămânii, la București, pentru a modifica statutul partidului și pentru prezentarea programului de guvernare, program ce va fi adoptat de PRM dacă va câștiga alegerile. Conform celor declarate de către Corneliu Ciontu, prim-vicepreședinte al PRM, ziarului „Adevărul", modificările ce se vor aduce statutului se referă la posibilitatea cooptării în partid, de către organizațiile locale, a unor personalități și posibilitatea acestora de a candida pe listele electorale. În altă ordine de idei, Corneliu Vadim Tudor va avea o alocuțiune referitoare la politica internă.

D. A.

Cine va câștiga alegerile locale?

☛(Urmare din pagina 1)

Primul: **faptul că, cel puțin *pe plan local, Dorel Popa și echipa sa au făcut câteva lucruri remarcabile* între care darea în folosință a deponeului ecologic de gunoi, modernizarea a aproape un sfert din străzile Aradului, inclusiv „celebra" stradă a Cocorilor, lansarea cu succes a primei serii de obligațiuni municipale, privatizarea curățeniei orașului și alte câteva asemenea lucruri care în ciuda contraatacului susținut, dar cam haotic al Opoziției, au avut priză la populație. Pentru că nu ai cum să negi o evidență care sare în ochi, precum, iată, modernele fântâni arteziene, ca să dăm un alt exemplu, fântâni care sub cealaltă Putere au fost lăsate în paragină. Nu că o fântână arteziană ar fi un capăt de țară, dar simplul fapt că monstruozitățile care existau au fost înlocuite cu ceva care place și încântă, contează în ochii multor arădeni.**

Al doilea motiv **este faptul că până acum Opoziția a fost divizată, fiecare trăgând în partea sa, lucru care a făcut ca PSD-ul să o poată manipula aproape cum a vrut. Și cel mai bun exemplu sunt ședințele Consiliului Local unde reprezentanții Opoziției și-au pus piedici reciproc nu o dată. Cum se știe, însă, de mai bine de o lună, *PNL și PD au hotărât să se alieze.*** Cel puțin până trec puntea, cum s-ar zice, ceea ce este un lucru bun, Alianța - și pe plan central, dar și pe cel local - reprezentând o amenințare serioasă pentru PSD. O Alianță care, chiar dacă Adrian Năstase încearcă să-i minimalizeze importanța, este limpede pentru oricine că PSD-ul o ia în serios și chiar se teme de ea.

Din păcate însă ca și pe plan central unde Băsescu și Stolojan își dispută întâietatea ***și pe plan local confruntarea PNL-PD nu a dispărut, ea doar atenuând, așa de ochii lumii.*** Și până la un punct situația este de înțeles: în fond Alianța nu înseamnă o simplă adunare aritmetică, ci în primul rând o uniune a două partide, fiecare cu personalitățile ei și mai ales, fiecare cu interesele ei, principala preocupre fiind însă ca fiecare formațiune să nu piardă din vedere, obiectivul lor suprem: câștigarea Puterii! Un obiectiv care ar trebui să transceadă anumite orgolii, dar se întâmplă așa? Iată, ***PNL-ul și-a desemnat candidatul la Primărie în persoana lui Gavril Popescu,*** o alegere, zicem noi, inspirată. Care este poziția celeilalte părți, a PD-ului în această privință?

Deocamdată - și asta înseamnă de mai bine de două săptămâni - nimeni nu zice nimic, în culise vorbindu-se de nu știu ce sondaj de popularitate între Gavril Popescu și reprezentantul PD, ***Gheorghe Falcă,*** un politician tânăr și de viitor. Foarte bine, dar timpul trece și data alegerilor se apropie vertiginos, Alianța trebuind să se decidă cât mai repede. Și trebuie să se decidă cât mai repede pentru că timpul curge în favoarea celuilalt candidat principal, actualul ***primar Dorel Popa, care așa, hulit cum este, face lucruri care îi aduc puncte prețioase.***

Populariii arădeni nu vor fuziune cu Acțiunea lui Constantinescu

Deși la sfârșitul acestei săptămâni are loc Congresul de fuziune a PPC cu AP, populariii arădeni conduși de către Eugen Vancu nu vor participa la lucrări.

Eugen Vancu ne-a declarat că nici un membru al PPC Arad nu va fi la congres, datorită faptului că politica dusă de către Emil Constantinescu nu se îndreaptă într-o direcție de formare a unui pol de dreapta puternic. **„ Chiar dacă mi-au propus funcția de vicepreședinte la nivel național, nu agreez modul de gândire al președintelui Constantinescu, care vrea să ducă o politică împotriva PNL și PD, la fel ca și Victor Ciorbea, președintele PNȚCD. Noi ne vom îndrepta spre partidele care se identifică ca adversar al PSD".**

Întrebat de către ziarul „Adevărul", spre ce partid politic se va îndrepta filiala PPC Arad, Eugen Vancu ne-a declarat: **„La ora aceasta sunt trei partide unde sigur nu vom merge. La PSD - pe care nici nu-l înțeleg și nici nu îl ascult, la PRM - pe care îl înțeleg, dar nu îl ascult și la UDMR - pe care îl ascult, dar nu îl înțeleg. Ceea ce pot să vă spun este faptul că, pe plan local, am avut niște discuții cu PNL dar deocamdată nu s-a concretizat nimic".**

Daniel Albu

Dacă nu exista blocajul politic, sistemul de parcare era îmbunătățit de mult

● *Interviu cu dl. Adrian Pică, directorul Belsirim Automotive*

– D-le Adrian Pică, sunteți de acord cu afirmația consilierului liberal Gavril Popescu, care, în ziarul noastru de ieri susținea că s-a ales praful din discuțiile privind modificarea sistemului de parcare cu plată?

– În nici un caz. Proiectul de hotărâre la care s-a lucrat conține toate modificările aduse de-a lungul timpului regulamentului, inclusiv îmbunătățirile discutate cu reprezentanții C.L.M. Arad în urma întâlnirii solicitate de Consilierul tărănist Ovidiu Marian. Adică: reducerile la abonamente, introducerea generalizată a cititoarelor de monede, reducerea tarifului orar în zona centrală, alte reduceri și promoții pe care le va efectua direct firma. De asemenea, la ultima întâlnire cu factorii responsabili, s-a convenit pentru păstrarea sistemului de blocare mecanică a roților ca sancțiune pentru neplata tarifului orar.

– Păi, tocmai menținerea „ghearei galbene" a fost chestiunea cu care liberalul nu a fost de acord ca să fie votată odată cu celelalte facilități.

– Noi, Belsirim Automotive, am mai spus în nenumărate rânduri că suntem de acord cu înlocuirea blocării roților cu amendă contravențională în condițiile în care CLM Arad își asumă răspunderea încasărilor pentru rău-platnici. Dar, având în vedere că PNL Arad și-a retras consilierii municipali de la discuții, Gavril Popescu nu a aflat că menținerea sistemului de blocare a roților a fost varianta agreată de către ceilalți consilieri. Motivația acestei decizii îmbracă două aspecte. În primul rând, costurile extrem de mari pe care CLM Arad, prin Direcția Fiscală a Primăriei, le-ar avea pentru recuperarea amenzilor. În al doilea rând, un lucru deloc de neglijat, doar amenda contravențională aplicată arădenilor se va transforma în venit la bugetul local. Persoanele din alte județe vor plăti amenda în localitatea de domiciliu, bugetul Aradului fiind astfel văduvit de aceste sume. Ca să nu mai vorbim despre străini, în cazul cărora recuperarea amenzilor e aproape imposibilă. Cu alte cuvinte, doar arădenii contravenienți sunt buni de plată, arădeni care, conform statisticii, reprezintă doar 50 la sută dintre neplătitori! Cu cele de mai sus, cred că am explicat suficient de limpede de ce s-a decis abrogarea Hotărârii de consiliu nr. 28/11 februarie 2003 prin care se elimina „gheara". Ca să nu mai spunem că, abrogând Hotărârea nr. 28, am pune capăt unui proces între firma noastră și CLM Arad, proces din care nici noi și nici CLM Arad, sau, dacă vreți, în ultimă instanță arădenii, nu avem nimic de câștigat.

– Dincolo de toate aceste dispute care par să nu se mai sfârșească, pe arădeni îi interesează când se vor aplica facilitățile discutate!

– În primul rând, le așteptăm și noi, nu doar arădenii, întrucât sunt chestiuni pe care le-am solicitat încă de acum un an de zile, dar au fost respinse sistematic de o parte a C.L.M. Arad. Modificările substanțiale vor fi supuse votului Consiliului în momentul în care se va încheia procesul între CLM Arad și un cetățean care a solicitat anularea unor capitole din regulamentul de parcare. Curtea de Apel Timișoara se va pronunța în perioada următoare și, în funcție de decizia Curții, regulamentul va fi imediat adaptat și supus votului.

În acest context, sper ca măcar până la decizia finală a Curții de Apel Timișoara, consilierul Gavril Popescu să se obțină de la politizarea problemei „Parktronic", deoarece e de notorietate că fiul domniei sale este avocatul cetățeanului care se află în proces cu C.L.M. Arad.

Oricare ar fi însă decizia instanței, anume aceea de a se continua cu blocarea roților sau de a se trece la amenzi contravenționale, arădenii trebuie să știe că firma Belsirim Automotive va insista ca toate facilitățile propuse să fie puse în practică în cel mai scurt timp posibil.

Tocmai de aceea am și propus **acum** votarea introducerii cititoarelor de monezi, pentru că implementarea acestui sistem va dura de la 6 la 8 săptămâni și nu mai dorim să tărăgănăm punerea în practică a acestei măsuri așteptată de toată lumea. Sper ca, măcar acum, consilierii Opoziției să lase ambițiile politice la o parte și să voteze acest lucru, nu cum au procedat în urmă cu o lună!

Nicolae Oprean

Greața în direct

Accente

Nu știu cum privesc arădenii prestațiile televizate ale aleșilor locali ori ale celor ce tânjesc să ajungă „aleși". Și unii tânjesc atât de mult încât devin ridicoli când apar pe sticlă și când vor să arate electoratului arădean cât de deștepți, de serioși, de subtili, de buni profesioniști, de manageri, de politicieni cum n-au mai fost alții înaintea lor sunt.

Sunt aleși și aspiranți să fie aleși ori realeși, care chiar au cu ce se lăuda. Dacă se laudă cu modestie, reușesc să convingă și să facă o figură agreabilă. La polul opus, sunt persoane care n-au cu ce să se laude, bune de gură, teoreticieni neobosiți care reușesc să te obosească. N-o să dau nume, fiindcă m-am convins de atâtea ori că telespectatorul arădean este un observator atent și avizat.

O să spun, în schimb, că sunt surprins de foamea obsesivă pe care o întrezăresc la unii candidați (sau posibili candidați, în naivitatea lor) de a apărea neapărat pe micul ecran, la orice emisiune, la orice oră și în orice circumstanță. Îi vezi supunându-se la concursuri pe teme de cultură generală, un fel de „cine ce știe", al căror sens nu este știut exact, dar e un bun prilej de a apărea la televizor nu? Probabil, unii se și studiază foarte mult și foarte atent, rostesc discursuri improvizate sau, mai știi, ditirambice, în fața oglinzii din baie, când coborând vocea a înțelepciune blândă, când înălțând-o spre a proba energia și determinarea. Spun asta cu convingerea că nu greșesc, fiindcă se vede de la o poștă că unii și-au schimbat stilul, dovedind o nedisimulată preocupare pentru partea actoricească a rolului lor politic. Doar fraierii și-ar putea închipui că Emil Constantinescu a fost singurul actor din politica românească, ori că el, Năstase sau Băsescu n-au epigoni harnici și la noi, în Arad.

Accente

Pe cum trece timpul, pe cum se scurge el înspre alegeri, zarva televizată crește. Cresc tensiunea, pofta, neastâmpărul. Pe unii, asemenea stări îi umanizează - fiindcă până și emotivitatea poate da bine, în anumite limite. Așa cum siguranța de sine afișată de unii te îngrețoșează. De altfel, greața - nu ca sentiment metafizic, sartrian, ci ca unul pur fizic -, ne este tot mai mare la întâlnirea cu inși care au despre ei înșiși o părere formidabilă și care nu se sfiesc să o afișeze cu agresivitate.

În altă ordine de idei, de oameni și de emisiuni TV, am surprins un crâmpei (ce să fac, m-au răpit „Cârcotașii") din dialogul, sau ce-o fi fost, dintre Edeleni și Falcă. Am văzut însă destul ca să-l aud pe domnul Falcă spunând că dacă ar trece la PSD, i-ar de pe toți afară. Bănuiesc că avea în vedere conducerea actuală și că nu și-ar dori un partid în care să fie singur. Dincolo de această observație, mă îndoiesc că au fost mulți cei care au gustat gluma domnului Falcă. Mai curând s-a putut citi dincolo de ea ceva neplăcut. N-aș putea spune precis ce anume, dar nici nu cred că are vreo importanță.

Tristan Mihuța

Buletine gratuite pentru săraci și persoane cu handicap

În urma unei acțiuni desfășurate în cartierul de rromi, lucrătorii formațiunii de evidență informatizată a persoanei din orașul Ineu au pus în legalitate, cu acte de identitate, un număr de 11 persoane.

Ieri, lucrătorii din cadrul biroului de evidență informatizată a persoanei Arad au desfășurat o acțiune în comuna Pecica, unde au pus în legalitate persoanele restanțiere, care nu au posibilități materiale de a se deplasa la Arad.

„Pot solicita punerea în legalitate, cu scutire pentru contravaloarea producerii și eliberării cărții de identitate, persoanele fără venituri și persoanele cu handicap, care prezintă dovezi în susținerea acestor situații", declară comisarul **Ion Gandă** - șeful serviciului de evidență informatizată a persoanei Arad.

Nadia Bodran

Calimente îl provoacă pe Coloman la o discuție pe teme de ...sarmale

Mihăiță Calimente, vicepreședinte al PNL Arad, a declarat în cadrul conferinței de presă de ieri că îl invită pe Edeleni Coloman, președinte pe municipiu al PSD, la o discuție televizată pe probleme de sarmale. Vicepreședintele liberal a precizat că a făcut această invitație deoarece Edeleni Coloman i-a refuzat în mod sistematic o discuție axată pe teme politice. **„Domnul Edeleni este specialist în sarmale. Îi propun să discutăm următoarele: cum și câte sarmale vor fi distribuite cetățenilor, despre Stațiunea Neptun din centrul Aradului și despre hărțile cu personalități din cimitire".**

Privitor la manifestările dedicate Zilei Naționale a României, care se vor desfășura în Arad cu ocazia vizitei președintelui Ion Iliescu, Calimente a precizat că **„PNL este recunoscător că domnul Iliescu vizitează municipiul nostru, deoarece cu această ocazie se mai face curat, se mai lucrează la drumuri și se mai distribuie niște bani comunelor și orașelor din județ".**

Vicepreședintele Paul Valentin Neamț a precizat că executivul Primăriei a propus scutirea de taxe a unor regii, scutire care se ridică la suma de 350 de milioane de lei. Valentin Neamț a amintit doar despre cererile depuse, în acest sens, de către Romtelecom și Gaz Vest.

În încheierea conferinței de presă, Neluțu Cristina și Adrian Țolea au relatat principalele poziții pe care le-au luat tinerii liberali în cadrul Delegației Permanente a TNL, ședință ce s-a desfășurat, zilele trecute, la Satu-Mare. Un loc eligibil pe listele electorale locale, atât la municipiu cât și la județ, precum și introducerea serviciului militar bazat pe voluntariat.

Daniel Albu

Democrații urmează cursuri intensive de campanie electorală

Nicu Iotcu, vicepreședinte și șef de campanie electorală al PD Arad, a participat, zilele trecute, la București, la un curs de pregătire al managerilor de campanie electorală. Lectorii democraților au fost din Anglia, Irlanda și Texas.

Conform celor declarate de către Nicu Iotcu, au fost cursuri intensive pe teme de campanie electorală, accentul punându-se pe alegerile locale de anul viitor. De asemenea, Stelian Duțu, șeful de campanie la nivel național, a primit un raport privind stadiul de pregătire al campaniei electorale din toate județele.

După încheierea lucrărilor, toți șefii de campanie s-au întâlnit, la sediul PD, cu Traian Băsescu și Emil Boc. Ttema principală a celor discutate a fost deschiderea totală spre colaborarea cu PNL, prezentându-se inclusiv situația județelor în care se fac tatonări pentru liste comune la alegerile locale.

D. Albu

Acțiunea Populară înghite partidul lui Vasile Lupu

La sfârșitul acestei săptămâni se va desfășura, la București, Congresul de fuziune a Partidului Popular Creștin cu Acțiunea Populară, care este condusă de către Emil Constantinescu. Conform celor declarate de către Radu Ghidău, președinte al AP Arad, la congres va fi confirmată fuziunea PPC cu AP și se va da un vot pozitiv pentru actuala conducere: Emil Constantinescu-președinte, iar Vasile Lupu-prim-vicepreședinte.

Din partea Acțunii Populare arădene participă o delegație formată din cinci persoane.

D. Albu

Jocuri murdare în spatele luptei împotriva terorismului

Cunoscutul analist politic Ion Cristoiu comentează în exclusivitate pentru cititorii ziarului „Adevărul" evenimentele săptămânii.

– D-le Ion Cristoiu, săptămâna trecută guvernanții s-au întrecut în fel de fel de declarații privind stabilirea datei alegerilor: ba iunie 2004, ba decembrie 2004, ba alegeri „la grămadă", ba decalate...

– Este vorba despre o bulibășeală provocată, despre o diversiune a premierului Adrian Năstase. Înțelegând pălăvrăgeala despre alegeri, adevăratele probleme ale României rămân în plan secund: Bugetul a fost votat fără prea mari probleme, deși este un buget electoral, prețurile cresc de la o zi la alta, jaful din economie merge mai departe... Dacă Adrian Năstase a devenit un specialist în astfel de bombe mediatice, mă surprinde reacția opoziției și, mai ales, patima cu care abordează subiectul alegerilor. Peste tot pe unde apucă, liderii opoziției declară că PSD-ul pregătește o fraudă electorală de proporții în 2004...

– Păi, au văzut cum se poate vota cu ocazia Referendumului pentru revizuirea Constituției...

– În primul rând, referendumul este una, iar alegerile sunt o altă problemă. În al doilea rând, referendumul s-a făcut cum s-a făcut și cu acordul opoziției. În al treilea rând, acuzele privind o eventuală fraudă electorală în 2004 nu numai că șifonează serios imaginea externă a României, dar riscăm să pierdem și anul 2005 tot întrebându-ne dacă a fost sau nu a fost fraudă la alegeri. Acest exercițiu democratic elementar nu poate să fie privit cu suspiciune încă înainte de a se petrece. Pe de altă parte, am văzut că în ultima perioadă se reiau eternele discuții privind Revoluția, colaborarea cu Securitatea, Iliescu și KGB-ul... Asta, în timp ce la „Republica" s-a renunțat la privatizare, în timp ce sărăcia crește văzând cu ochii. De câteva zile, la Brașov, s-a organizat un simpozion pe tema „Iliescu-KGB". Nimeni n-a suflat o vorbuliță despre faptul că muncitorii brașoveni care se ridicaseră împotriva lui Ceaușescu au ajuns în prezent să vândă semințe.

– Tot în această săptămână, premierul Adrian Năstase a încercat să facă o „baie de mulțime" la Timișoara. Se pare că n-a prea reușit...

– Nu știu care consilier l-a îndemnat pe premier să-l imite pe Ion Iliescu, dar trebuie să recunoaștem că lui Adrian Năstase îi stă rău în mijlocul oamenilor de rând. Nu vorbește pe înțelesul acestora și nu-i iese mișcarea... Îi șade mai bine în birou, la vânătoare sau în mijlocul diplomaților.

– D-le Ion Cristoiu, înainte de a aborda problema georgiană, cum comentați faptul că Turcia a fost lovită de teroriști?

– În acest caz am de făcut două comentarii. La Istambul se găsește la putere un guvern islamic moderat, primul în istoria Turciei de la Atatürk și până în prezent. Împotriva acestuia puteau să lovească atât fundamentaliștii islamici, cât și cei care s-ar opune intrării Turciei în Uniunea Europeană. Dacă apartanența Turciei la NATO nu presupune schimbări majore în plan economic și politic, aderarea la Uniunea Europeană se face punctual, pe capitole și produce schimbări radicale.

– Până una-alta, se pare că atentatorii au fost etnici turci. N-au fost talibani și nici irakieni...

– Exact! Cel de-al doilea comentariu se referă la faptul că terorismul reprezintă o adevărată mană cerească pentru o serie de afaceri murdare. Terorismul nu s-a născut acum, iar în spatele acțiunilor de acest gen stau interese economice majore, forțe oculte, servicii secrete. Pedepsind terorismul, americanii au pus mâna pe petrolul irakian...

– D-le Ion Cristoiu, se pare că georgienii au pus de o revoluție dâmbovițeană: și-au găurit steagurile, au năvălit în Parlament ca în Comitetul Central și i-au pregătit lui Șevardnadze un elicopter... Oare să nu mai existe în lume și alte scenarii?

– Revoluția noastră nu se poate imita și vom rămâne unici în istorie. Georgienii au imitat mai degrabă Piața Universității din 1990, cu lumânările aprinse la vreme de noapte și cu toate cele... Nu-i vina lor că n-au avut nici teroriști și nici mineri disponibili.

– De fapt, ce se petrece acolo?

– Acolo există o conductă de petrol și două interese: unul rusesc și celălalt american. Până în prezent, trupele americane din Georgia l-au susținut pe Șevardnadze, numai că având în vedere dimensiunile corupției de-acolo, până la urmă l-au lăsat din brațe. A venit Igor Ivanov la Tbilisi, a discutat cu președintele și cu opoziția, Șevardnadze și-a dat demisia, a plecat cu avionul - deci nu l-a imitat pe Ceaușescu - și se vor organiza alegeri „libere" în 45 de zile... Specialiștii americani și cei ruși vor pregăti alegerile și vom vedea cine câștigă. Deocamdată, tare mă tem că scorul este de 1-0 pentru ruși.

– Până la urmă, în Georgia s-a pregătit scenariul „București" și a ieșit „catifeaua de la Praga"...

– Să vedem ce iese la alegeri și atunci ne dumirim mai bine.

Doru Sinaci

Jucându-ne, să învățăm a respecta natura

Trecând, mai demult, pe la Grădinița PP 14, eram plăcut surprinși de cât de bine gospodărită era. Ieri, am constatat că ea arată tot mai bine și poate fi luată drept etalon. Am căutat-o, cum era și firesc, pe directoarea grădiniței, doamna **Rodica Țoldan**, ocupată cu primirea oaspeților. Fuseseră invitați reprezentanți ai primăriei, inspectori de la protecția mediului, ca și de la I.Ș.J., educatoare din zona Sântana, părinți.

Răpind-o companionilor ce o așteptau în biroul dumneaei, am aflat că acțiunea se individualizează prin antrenarea părinților în activitățile inițiate pentru copii. Preșcolarii s-au pregătit pentru ziua de educație ecologică confecționând flori și vaze din materiale reciclabile. Câte o floricică, ingenios alcătuită, însoțea fiecare program.

În fiecare din cele opt grupe, concomitent, copiii îndrumați de educatoarele lor au prezentat câte o povestire, scenetă, joc didactic, aplicații pe teme de educație ecologică precum cunoașterea și protejarea mediului. La o grupă mijlocie - o împărăție a creioanelor colorate - doamna educatoare **Orieta Crișan** era gata costumată să întruchipeze o Babă Cloanță, în timp ce iepurașul **Bianca**, vânătorul **Matei**, floricelele **Ioana** și **Miriam Denisa**, alături de toți ceilalți copilași, costumați și fardați așteptau foarte încântați de statutul de moment, intrarea în scenă. Până atunci una dintre florile albastre ținea sfat cu un ursuleț și un iepure din pluș.

Dana Todor

Festival internațional de folclor

Cu ocazia zilei de 1 Decembrie, Ziua Națională a României, Palatul Copiilor Arad organizează Festivalul internațional de folclor *„Așa-i jocul pe la noi"*, care se va desfășura în sala de spectacole a Cercului Militar Arad, în perioada 28-30 noiembrie 2003.

Ansamblurile folclorice participante la festival sunt: Ansamblul folcloric „Florile Bihorului" Palatul Copiilor Oradea; Ansamblul folcloric al Clubului Elevilor din Negrești Oaș; Ansambul folcloric „Vorona" Botoșani; Ansamblul folcloric „Codrișorul" Palatul Copiilor Satu-Mare; Ansamblul folcloric de copii români de la Școala Generală „Luca" din Valea Timocului Serbia; Ansamblul folcloric de la Școala Generală „Gamrova" din Vidin, Bulgaria; Ansamblul folcloric „Gyerokok" Kalocsa, Ungaria; Ansamblul folcloric al școlii de artă din Megyesegyhaza, Ungaria; Ansamblul folcloric „Vidreana" al Palatului Copiilor Arad.

La festival sunt așteptați 315 participanți. Juriul va fi alcătuit din profesori, oameni de cultură ai județului Arad și reprezentanți ai presei.

Juriul va avea misiunea de a alege dintre formațiile participante la festival cel mai bun program, căruia i se va acorda Marele Trofeu al Festivalului „Așa-i jocul pe la noi", de asemenea se vor oferi trofee pentru: cea mai bună coregrafie, cea mai bună prezență scenică, cea mai bună pereche de dansatori, cel mai bun solist vocal și instrumentist.

La Școala Generală din Hășmaș

Mobilier din... Elveția

La Școala Generală din Hășmaș învață 28 de elevi în ciclul primar și 50 în ciclul gimnazial. Elevii din clasele I-IV sunt din Hășmaș, Clit și Comănești iar cei din cl. V-VIII vin din Hășmaș, Agrișu Mic, Botfei, Clit, Comănești și Urviș.

„Prin grija Companiei de Transport Public - ne spune prof. **Rada Codreanu** - avem o cursă specială pentru copii și nu sunt probleme cu naveta decât cu elevii din cl. I-VIII de la Clit, care vin zilnic pe jos doi kilometri". Nu sunt probleme nici în ceea ce privește nivelul de pregătire a cadrelor didactice toți profesorii, învățătorii și educatoarele sunt calificați (deși nu toți sunt titulari). Prezența copiilor la școală și grădiniță (cu 24 preșcolari) este foarte bună și într-o bună măsură ea se datorează și proiectului guvernamental „laptele și cornul" (copiii de aici primesc biscuiți și brânză topită).

Conducerea școlii - într-o foarte bună colaborare cu Primăria - se preocupă de igienizarea clădirii (și a școlilor cu clasele I-IV din satele aparținătoare) reușind să facă prin forțe proprii și cu bani puțini multe lucrări interioare și exterioare; s-a introdus apă curentă la Hășmaș și Urviș, urmează Agrișu Mic pentru care au fost procurate materialele și apoi Botfei; cu sprijinul unor firme, școala a fost dotată cu 10 calculatoare (care, deși nu sunt performante, sunt de real ajutor pentru a pătrunde tainele informaticii); toate școlile din comună au primit mobilier din Elveția cu ajutorul unui fost elev al școlii, Florian Țica, stabilit în Țara Cantoanelor; o mare dorință a directorului școlii, prof. **Florian Buzlea**, este de a avea un calculator performant care să poată fi conectat la Internet.

V. Filip

Colegiul Tehnic de Construcții și Protecția Mediului

Între proiectele de azi și planurile de viitor

Colegiul Tehnic de Construcții și Protecția Mediului Arad, chiar dacă nu este amplasat în „buricul" târgului, are o carte de vizită impresionantă. „Suntem noi la margine (n.r. - pe strada Fânului, Vlaicu) - spune prof. **Emeric Kaposta**, directorul instituției - însă rămânem **în top**. Nu înseamnă că un liceu, dacă este amplasat la periferie, nu este și bun."

Spre a-și explica afirmația, directorul Kaposta ne-a enumerat câteva dintre programele în care instituția pe care o conduce este angrenată, programe ce n-ar putea, în nici un caz, să se deruleze, dacă nu ar fi vorba de o școală **serioasă**. Astfel, Colegiul este, în primul rând, implicat într-un program Phare, al MECT, devenind **centru de resurse**. „Practic, explică prof. Emeric Kaposta, liceul se constituie într-o **bază de pregătire a resurselor umane pentru economie**. La nivel național s-au selectat 11 școli care să se constituie în astfel de centre, dintre acelea care au o bază materială bună, sunt dotate etc. Ca atare, anul acesta se așteaptă, pentru a putea vorbi de un centru de resurse așa cum scrie la carte, o dotare de **25.000 de Euro**."

Pe de altă parte, unii dintre profesorii școlii au calitatea de formatori de manageri, fiind cooptați și în colectivul autorilor de curricullum. „Prof. **Simona Crîsnic**, director adjunct la Colegiul nostru, este un excelent formator de manageri." - exemplifică **Emeric Kaposta.**

Un al doilea program Phare în care liceul este angrenat aparține Regiunii de Dezvoltare V Vest. Agenției i s-a alăturat și un număr de licee, urmărindu-se, prin activitatea desfășurată, dezvoltarea parteneriatelor dintre școală și alte instituții, școală - alte școli sau universități etc. „Tot aici intră și o activitate susținută de consiliere a absolvenților, pentru a fi ajutați să-și găsească un loc de muncă" - adaugă directorul Colegiului.

În altă ordine de idei, în cadrul Colegiului funcționează un club aparte, denumit „Cariera Mea", din care fac parte toți elevii interesați de variantele profesionale de viitor. **Adina Fülöp**, consilier psiholog în cadrul Clubului, spune: „Deocamdată nu avem o dotare materială foarte bună, dar, oricum, merge. Tot mai mulți elevi vin să afle ce anume ar putea face după absolvire."

Cel mai interesant program la care participă Colegiul este însă Programul Leonardo da Vinci, derulat în parteneriat cu Finlanda. Cei mai buni elevi au ocazia să petreacă, în jur de trei săptămâni, în Finlanda, iar elevi din Finlanda, la rândul lor, au ocazia să vină la Arad, realizându-se un minunat schimb de experiență. Recent, au sosit, la Arad, doi elevi finlandezi, însoțiți de o profesoară, care vor sta în România patru săptămâni. Ing. Lucica Micălăcian, care a însoțit, în primăvară, un grup de elevi de la Colegiul Tehnic în Finlanda, ne-a spus: „Programul comunitar «Leonardo da Vinci» are ca scop îmbogățirea cunoștințelor și perfecționarea abilităților practice ale tinerilor în curs de formare profesională. În plus, se urmărește cunoașterea, de către beneficiarii lui, a tradițiilor, geografiei țării care îi găzduiește..." Ca atare, elevii finlandezi, împreună și cu câțiva elevi ai Colegiului Tehnic de Construcții și Protecție a Mediului, vor participa la o excursie în țară.

„Școala tehnică din Jyvaskyla - Finlanda este partenera noastră în cadrul programului Leonardo da Vinci încă din anul 2000. De atunci, în fiecare an au loc schimburi de elevi, foarte fructuoase" - mai spune ing. **Micălăcian.**

Colegiul Tehnic de Construcții și Protecția Mediului are o bază sportivă pentru care ar putea fi invidiat de multe licee cu pretenții

Prin urmare, argumentele directorului Emeric Kaposta stau în picioare. Un liceu bun nu se cataloghează, neapărat, după locul în care este amplasat. El poate fi dispus chiar și pe strada Fânului și să aibă succese ce-l pot situa „la aceeași masă", fără probleme, cu elitele.

Eugenia Pantea

Calculatorul la intersecția cu... educația, pe Valea Deznei

Un inimos dascăl, domnul Pavel Moș de la Școala Generală Dezna, în colaborare cu învățătorii Viorica Pop, Ioan Voian și Paula Anamaria Cialma au demarat recent acțiunea de implementare în cursul anului școlar 2003-2004 a proiectului de inițiere în utilizarea calculatorului a învățătorilor care predau la clase simultane din zona Sebiș. Proiectul reflectă strategia de implementare a **Programului de formare continuă a persbnalului didactic din învățământul preuniversitar**, având ca obiectiv ameliorareq calității pregătirii personalului didactic din mediul rural.

Ideea proiectului a apărut atât din provocarea pe care o reprezintă tehnologia informației și a comunicațiilor în ziua de azi, cât și din necesitatea utilizării calculatorului în activitatea didactică.

Activitatea s-a desfășurat la Școala Generală „Gheorghe Groza" Moneasa, care în colaborare cu Primăria comunei Mônеasa a pus la dispoziția „cursanților" o sală de instruire dotată cu echipamente informatice moderne.

În cuvântul de deschidere a activității, directorul școlii, prof. Gavrilă Draghici și primarul comunei Moneasa, Terentie Condea, au ținut să sublinieze importanța noilor tehnologii în învățământ, având convingerea că începutul unor astfel de acțiuni va incita interesul dascălilor în așa fel încât fiecare să utilizeze eficient calculatorul în procesul de învățământ, într-o concepție didactică modernă.

Învățământul profesional și tehnic arădean

● *Repere ale programului de modernizare*

În contextul european al dezvoltării formării profesionale, Guvernul României a realizat demersurile pregătitoare integrării între statele membre ale Uniunii Europene la 1 ianuarie 2007, iar în prezent continuă, în coordonarea Comitetului Executiv pentru Integrarea Europeană, acțiunile subsecvente îndeplinirii criteriilor de aderare și adoptării acquis-ului comunitar.

România și-a asumat transferul adaptat al obiectivelor europene ale sistemelor educaționale și de formare profesională la nivelul învățământului preuniversitar (Bratislava, 2002) și la nivelul formării profesionale inițiale organizată prin învățământul preuniversitar (Copenhaga, 2002).

Potrivit obiectivelor Programului de modernizare a învățământului profesional și tehnic, susținut prin proiectele multianuale Phare TVET, planificarea ofertei educaționale din regiunea V - Vest (incluzând județele Arad, Caraș Severin, Hunedoara și Timiș) se va realiza, începând din anul școlar 2004-2005 pe baza recomandărilor documentului de planificare strategică **Planul Regional de Acțiune pentru Dezvoltarea Învățământului Profesional și Tehnic** (PRAI) al cărui orizont de timp este anul 2010.

P.R.A.I. conține precizări referitoare la politici, o analiză a situației curente și a situației viitoare preconizate privind locurile de muncă, abilitățile și educația din regiune și un plan pentru dezvoltarea și îmbunătățirea învățământului profesional și tehnic, plan care să analizeze cerințele pieței și nevoile individuale în perspectiva anului 2010. Planul prevede consultarea cu o serie largă de parteneri, organizații interesate și persoane individuale. De asemenea, precizează resursele care vor fi utilizate și parteneriatele care vor fi implicate în punerea în aplicare a planului.

Aceste planuri se încadrează Planurilor de Dezvoltare Regională și ele stabilesc măsuri, acțiuni și ținte pentru T.V.E.T. pe perioada 2003-2010.

Consorțiile Regionale pentru T.V.E.T., realizate la nivelul fiecărei regiuni au responsabilitatea de a dezvolta propriul P.R.A.I.în funcție de particularitățile fiecărei regiuni.

Cele șapte priorități mari de acțiune stabilite în grupul de lucru al Consorțiului Regional pentru regiunea V- Vest, au fost dezbătute în ședința lărgită a Comitetului Local de Dezvoltare a Parteneriatului Social pentru Formare Profesională Arad (C.L.D.P.S.).

Trebuie remarcat sprijinul avut, pe tot parcursul acțiunilor din partea coordonatorului regional al Centrului Național pentru Dezvoltarea Învățământului Tehnic și Profesional (CNDÎPT), prof. Pataki Ildyko.

Una din primele etape ale proiectului va implica crearea unui sistem unitar de formare profesională atât pentru tineri cât și pentru adulți, a unui sistem național de calificare profesională cu certificarea competențelor pe baza standardelor ocupaționale precum și dezvoltarea unor planuri pentru consolidarea angajatorilor și a altor parteneri sociali în sistemul național T.V.E.T.

Pe măsură ce proiectul va progresa se vor dezvolta și implementa planuri pentru adaptări ale curriculum-ului și a metodelor de predare și învățare care vor contribui la crearea unei forțe de muncă capabile să lucreze în mod flexibil în echipe, să rezolve probleme, să se recalifice dacă situația economică se impune.

Acestea sunt caracteristicile unei forțe de muncă moderne care va permite afacerilor de succes să fie competitive pe piața europeană și mondială.

Ing. Vasile Borza
Inspector școlar de specialitate la I.Ș.J. Arad, reprezentant în Consorțiul Regional V- Vest

Avancronica meciului FC UTA-Corvinul Hunedoara

„Bătrâna Doamnă" trebuie să arate ce poate

După „episodul" de la Ineu, pentru F.C. UTA vine un alt meci important, de această dată în fața Corvinului Hunedoara. Un joc ce poate însemna împăcarea cu suporteri, iar o evoluție mediocră a băieților lui Borugă ar putea tulbura și mai mult apele de la club, învolburate după greșeala mercenarului Ilinciuc. Probabil că acesta va fi dat afară la iarnă, dar e bine să fie împrumutat la UTA II, pentru ultima etapă, căci ar merge la Lipova și ar scăpa de furia fanilor „albroșii". În plus, cei de la club susțin că Mersca e un portar de viitor și poate sta pe bancă, rezervă a lui Grozav.

Când toată lumea se aștepta să revină, căci stomacul nu-i mai juca feste, Petruș Manta devine, iarăși, indisponibil, căci s-a ales cu o întindere. Un alt om de bază, Lingurar, este suspendat, pentru cumul de cartonașe și nu poate fi utilizat. Costache este și el incert, iar despre Ilinciuc nu mai spunem nimic.

O izbândă ar fi necesară „Bătrânei Doamne", care s-ar putea desprinde de urmăritoare, dar și-ar reface și blazonul pătat la Ineu. Pentru a închide gura tuturor, trupa lui Borugă trebuie să arate ce poate, iar apoi s-ar putea ierta destule dintre păcatele săvârșite în acest retur. Ne și ia cu friguri când ne gândim la rezultatele de la Cluj, cu CFR și „U". Pentru redresare, ei vor pune osul la bătaie: Grozav-Panin, Luca, Demian, Panaitescu-M. Popescu, Varga, Chitescu, Rădoi-Drida, Cornea.

De cealaltă parte, Corvinul are un moral „de fier". În ultimele patru etape, echipa antrenată de Virgil Stoica a obținut 12 puncte, maximum posibil, iar să câștige patru jocuri la rând nu e la mâna oricui. În plus, atacantul-surpriză al hunedorenilor, Apostu, a declarat că va fi trecut și al cincilea val, la Arad. Până să înceapă jocul, vârful lui Corvinul ar trebui să fie întâmpinat cu aplauze, pentru că el este omul care a îngropat pe CFR Cluj, chiar pe stadionul din „Gruia", cu cele patru goluri marcate. Lucru pe care l-a sugerat un coleg de breaslă, chiar la începutul acestei săptămâni.

Colegii lui Cornea și Luca (în prim plan) trebuie să ridice capul din pământ și să treacă peste ultimele evenimente. Victoria cu Corvinul e imperios necesară, așa că... la luptă!
Foto: Șt. Matyaș

Deși toate par la locul lor, președintele Mircea Alic este contestat de o parte a galeriei „Corbilor Albaștri", iar după ultimele performanțe el a spus, ironic: „Acum mă puteți schimba".

Antrenorul Virgil Stoica nu are probleme de lot și va alinia - aproape sigur -tot ce are mai bun în cadrul lotului. Adică: Rahoveanu-Stoica, Bordean, Moga-Rupa, Rus,Vișan, Pepenar, Mitrică-Băban, Apostu.

Meciul de astăzi, de pe stadionul UTA, va începe la ora 11,00, și va fi **arbitrat** de Gabriel Mocean (Câmpia Turzii) -la centru, Octavian Șovre (Oradea) și Monica Rigo (Cluj) - asistenți.

Observator FRF: Grigore Ciupitu - București.

Leo Sfâra

Baschet masculin

Uitați de toate problemele care vă înconjoară!

● *Astăzi, de la ora 17.00, West Petrom - Rompetrol București*

După înfrângerea de la Ploiești, în fața lui Asesoft, paradoxal, moralul jucătorilor antrenați de Adrian Budurean a crescut. Iar asta, pentru că - s-a dovedit - West Petrom are resurse, dar ele nu sunt puse în valoare. Acum, urmează un alt meci important, în compania celor de la Rompetrol București.

Toată această săptămână „petroliștii" s-au luptat cu refacerea jucătorilor accidentați. Dacă Toroman va lipsi, el fiind un jucător extrem de important, Vereș, Mocanu, Boric și Tosici vor intra pe teren, chiar dacă se resimt încă, după accidentările suferite. Dacă nici aceștia nu ar evolua, atunci arădenii ar fi victime sigure.

De cealaltă parte, Rompetrol nu are probleme de lot și chiar dacă a pierdut un jucător esențial înaintea campionatului, în persoana lui Helcioiu, se bazează pe unitatea echipei, care are la timonă un tehnician priceput, el fiind Ioan Constantin.

Conform spuselor lui Adrian Budurean, partida cu bucureștenii este una foarte importantă, pentru că **„se poate juca locul trei în campionat. Vrem să câștigăm neaparat, la o diferență cât mai mare, să nu pățim ca anul trecut, atunci când nu ne-a fost suficientă diferența de la Arad, iar în „play-off" a trebuit să jucăm mai multe partide în Capitală."**

Chiar dacă atmosfera în cadrul lotului nu este prea bună, restanțele financiare punându-și amprenta pe evoluția fiecărui baschetbalist, se pare că toți sunt conștienți de importanța și dificultatea meciului de astăzi, însă nu ne putem convinge de acest fapt până nu vedem cu ochii noștri dacă victoria va aparține formației arădene. Măcar la acest joc, Vereș et comp. ar trebui să uite toate problemele pe care le au, să se mobilizeze și să câștige, pentru orgoliul lor, rănit în ultima vreme.

Meciul de astăzi, care se va disputa de la ora 17.00, la Sala Sporturilor „Victoria" din orașul nostru, va fi **arbitrat** de cuplul Alin Roșu - Oradea, Ionuț Harhas - Iași. **Comisar FRB:** Ioan Valerian - Târgoviște.

Leo Sfâra

Dacă nici la Baia Mare, atunci unde?

Sâmbătă, CS Tricotaje Ineu încheie cel mai bun an fotbalistic din istoria sa. În dreptul performanțelor apare promovarea în premieră în Divizia B, dar și „marșul" până în optimile de finală ale Cupei României. Au fost vremuri pline de glorie pe malul Crișului Alb, însă acestea au cam apus odată cu plecarea păsărilor călătoare spre alte zări. „Tricotorii" au fost prinși în plutonul formațiilor ce luptă pentru supraviețuire și dacă ar fi să intre în vacanță cu -8 la „adevăr" nu vor avea parte de o primăvară prea liniștită.

Datele problemei se pot schimba - însă - dacă, sâmbătă, CS Tricotaje Ineu va bifa primul succes extern în eșalonul secund, mai ales că adversarul e mai mult decât accesibil. De FC Baia Mare a mai rămas doar tradiția, căci la ora actuală culorile clubului sunt apărate de niște copii ambițioși și...cam atât. Printre ei există și „vârfuri", Pereș sau Drule, însă doar aceștia nu pot face minuni pentru gruparea morosană. Chiar și așa, băimărenii nu pot fi considerați victime sigure, mai ales în propriul „fief", unde au învins pe „U" Cluj sau ACU, dar o echipă cu ceva pretenții nu ar trebui să se împiedice în „Dealul Florilor". Ori, nu credem că Ibric, Claudiu Balaci sau Plisca, jucători care au respirat cândva și aerul primei divizii, pot accepta o înfrângere de acest fel.

Printre cei enumerați mai sus își găsea cu siguranță locul și fostul utist, Roland Nagy, numai că acesta tocmai s-a despărțit de mama sa și nu se poate gândi la fotbal. Pe lângă Roli, vor mai fi lăsați acasă Irimia și Georgiu, accidentați, dar și Pantea, suspendat. **„E clar, mergem să câștigăm. Dacă nici la Baia Mare, atunci unde?" -** ne-a spus Petre Bunaciu, antrenorul secund al Tricotajelor.

Formațiile care - probabil - se vor alinia la fluierul brigăzii formate din Teodora Albon, Mirel Albon (soț și soție, din Cluj) și Benone Săvulescu (Pitești) sunt următoarele:

FC Baia Mare: S. Popescu - Luchin, Drule, M. Militaru, Siminic - Iațu, Cuciula, Ivan, Petcuț (Patrona) - Oană, Pereș.

CS Tricotaje: Păscălău - Porumboiu, Ibric, Jurcă - Mițiți, Abrudean, Vereș (Secelean), Iambor - Plisca - C. Balaci, C. Luca.

Călin Mnerie

Fotbal Școlar

C.N. de fotbal - faza pe municipiu

Etapa municipală a Campionatului Național de fotbal al liceelor a adunat la start opt echipe de băieți - Col. Moise Nicoară, Col. Elena Ghiba Birta, Gr.Șc. Ind. Aurel Vlaicu, Col. Economic, Gr. Școlar Iuliu Maniu, Lic. cu Program Sportiv, Lic. CFR, Lic. Forestier - și șase de fete - Lic. cu Program Sportiv, Col. Economic, Lic. Particular, Lic. CFR, Lic. Forestier, Col. M. Nicoară.

După disputarea tuturor jocurilor programate, pentru faza județeană s-au calificat următoarele echipe: Col. Economic, Lic. cu Program Sportiv, Gr.Șc. Aurel Vlaicu, Col. Elena Ghiba Birta și Lic. Forestier - la masculin și Lic. cu Program Sportiv, Col. Economic, Lic. Forestier și Col. Moise Nicoară la feminin.

R. R.

Faza zonală a Memorialului „Gheorghe Ola", la Arad

Timp de trei zile, la finele acestei săptămâni, Sala Sporturilor din orașul nostru va găzdui una din „zonele" Memorialului „Gheorghe Ola" născuți 1991 și 1992. Organizată de Asociația Județeană de Fotbal, în colaborare cu asociațiile sportive FC UTA și CS Atletico (echipe ce ne și reprezintă), zona Memorialului „Gheorghe Ola" de la Arad va aduna la start următoarele echipe:

Grupa 1991

FC UTA (antrenor Ștefan Gal), LPS Banatul Timișoara, Phoenix Star Reșița, Corvinul Hunedoara și LPS Sebeș Alba.

Grupa 1992

CS Atletico Arad (antrenor Alexandru Meszar), LPS Banatul Timișoara, CSM Reșița, Jiul Petroșani, Apullum Alba Iulia.

D. S.

Baschet școlar

Liceul cu Program Sportiv a câștigat faza județeană

Campionatul Național al liceelor la baschet se află în plină desfășurare, în cursul acestei săptămâni, la Sala Sporturilor „Victoria" desfășurându-se faza județeană.

Au luat parte cinci echipe de băieți - **Liceul cu Program Sportiv, Liceul Teoretic Csiky Gergely, Colegiul Național Moise Nicoară, Colegiul Național Elena Ghiba Birta și Liceul Teoretic Gheorghe Lazăr din Pecica** - și patru echipe de fete - **Liceul cu Program Sportiv, Colegiul Național Moise Nicoară, Colegiul Național Elena Ghiba Birta și Grupul Școlar Francisc Neumann.**

Ambele categorii au fost câștigate de echipele Liceului cu Program Sportiv, care vor reprezenta Aradul la faza interjudețeană.

Loturile echipelor LPS - **masculin: Andrei Mandache, Claudiu Valușescu, Codrin Crângașu, Betuel Pascu, Călin Baltă, Robert Ilena, Bogdan Bondor, Adrian Nica, Silviu Pingică, Stelian Petrică, Claudiu Cojocaru, Mihai Ostafi; feminin: Adela Perdei, Codruța Ciofu, Laura Drăgoescu, Alexandra Ardelean, Andreea Tancu, Timeea Zima, Cristina Balotă, Cornelia Curea, Maria Bujor, Anca Șipoș, Melinda Szabo, Gina Ardelean.**

Următoarea fază a competiției - interjudețeană - se va disputa, probabil, la Deva, la începutul primăverii anului 2004.

Radu Romanescu

C.N. de juniori I

Baschetbaliștii arădeni - în frunte

Înaintea turneului de sală de la Deva, desfășurat recent, CSȘ LPS West Petrom Arad se afla pe poziția secundă în clasament. Cu patru victorii obținute la acest turneu, echipa pregătită de Valeria Bondor și George Mandache a detronat liderul, formația din Timișoara, și va aborda returul, în februarie, din poziția de lider.

Rezultatele baschetbaliștilor arădeni sunt:

CSȘ LPS West Petrom - LPS Oradea 80-77 (49-41). Au marcat: Mandache 36, Bondor 21, Crângașu 9, Baltă 6, Cozma 6, Pingică 2.

CSȘ LPS West Petrom - CSȘ Timișoara 83-74 (43-40). Au punctat: Mandache 31, Bondor 26, Crângașu 11, Baltă 8, Pingică 7.

CSȘ LPS West Petrom - CSȘ Deva 100-53 (54-25). Au înscris: Bondor 41, Mandache 26, Crângașu 15, Baltă 12, Pingică 6.

CSȘ LPS West Petrom - CSȘ Satu Mare 93-36 (39-19)

Au marcat: Bondor 18, Pingică 18, Mandache 17, Cracana 8, Nica 8, Cozma 7, Baltă 6, Cojocaru 5, Crângașu 2, Prepură 2, Ilena 2.

Adela Ciolocoi

În ultima etapă

Divizionarele C arădene caută puncte pentru o vacanță liniștită

Frontiera Curtici - UAV Telecom Arad

Sub comanda lui Honoriu Dobra, Frontiera Curtici are cel mai bun parcurs din ultimii ani. Nu întâmplător, echipa de la graniță a ajuns pe locul doi al clasamentului seriei a VIII-a a Diviziei C și a învins la scor două din conjudețene. Ambiția jucătorilor din „țara părădăicilor" e să treacă și de echipa din Micălaca, pentru a demonstra că formează cea mai bună trupă arădeană din eșalonul trei. În plus, un succes curticean menține echipa lui Brânzan în lupta promovării, pentru că diferența de puncte față de liderul din Dej, poate fi remontată în retur.

De partea cealaltă, „telefoniștii" și-au făcut singuri viață grea, datorită penibilei prestații din runda precedentă de pe propriul teren. Cu -6 „la adevăr", iarna se anunță a fi una agitată, cu mișcări de trupe, în Micălaca. De aceea, Mitu și compania trebuie să se mobilizeze și să încerce ajustarea adevărului, pe terenul unei echipe aflate „pe val". Misiune grea, dar nu imposibilă. Disputa de la Curtici va fi oficiată de o brigadă de arbitri formată din: Florin Giure (Zalău) - centru; Gavril Bârjac (Zalău) și Constantin Por (Baia Mare) - asistenți. Obs. F.R.F. va fi Florin Mierea (Timișoara).

În privința unor formule de start aceasta ar putea fi: **Frontiera Curtici:** Pap - Fâșie, Aldea, D. Maghici, Iova - Boloș, Bătrânu, Stan, Militaru - Oros, Băd. **UAV Telecom:** Marinca -Cati, Roșca, Grad, Szellelky, Oiță-Lăzău, Oprescu, Gligor, - N. Mitu, Ardelean.

West Petrom Arad - Victoria Carei

Două formații care au început în trombă campionatul, dar apoi s-au „dezumflat" se întâlnesc la Pecica, în ultima etapă a turului. „Petroliștii" arădeni vin după două examene ratate cu reprezentantele Dejului și au nevoie de un succes pentru o vacanță fără emoții.

Adversarii au obosit la jumătatea turului, când conduceau „trena" seriei și au devenit o simplă echipă de pluton. Periculoasă însă și care poate încurca socotelile oricărei grupări. Sperăm să nu se întâmple astăzi.

Confruntarea va fi arbitrată de reșițeanul Cornel Corocan, ce va fi asistat de Marius Nicoară (Băile Herculane) și Marin Gașpar (Timișoara), cei trei fiind supervizați de Eugen Teodorescu (Timișoara).

Minerul Sărmășag - Șiriana Șiria

Un meci de „un solist" pe terenul deasupra căruia, odinioară, treceau vagoneți cu cărbuni, pe când mineritul era considerat rentabil la noi în țară. Șirienii n-au nici o șansă, nici dacă merg cu „blatiști", precum la Someșul Satu Mare. E drept că dacă în locul lui Drida și alții care merg pe „neveu" și joacă pe legitimația altora, ar fi un Pleșan ori Luțu, poate Șiriana ar avea o șansă...

Va împărți dreptatea la Sărmășag, Lucian Dan (Aiud) - centru, secondat de asistenții: Iulian Vasile (Aiud) și Vasile Vezan (Sânmiclăuș). Observator FRF va fi Mircea Surdu (Hunedoara).

Daniel Scridon

Bergenbier®

REGULAMENTUL OFICIAL AL CAMPANIEI PROMOȚIONALE „Ai buletin de Arad- Bergenbier te premiază!"

SECȚIUNEA 1. ORGANIZATORUL CAMPANIEI

Organizatorul Campaniei promoționale "Ai buletin de Arad- Bergenbier te premiază!" ("Campania") este compania Interbrew România S.A. cu sediul în București, str. Siriului nr. 20, Etaj 4-5, sector 1.

Campania se va derula conform prevederilor prezentului Regulament ("Regulamentul"), obligatorii pentru toți participanții. Regulamentul de participare este disponibil, în mod gratuit, oricărui solicitant, la O.P. 3 - C.P. 143 Arad, pe toată durata promoției și la Infoline: 021.203.61.30 (tarif normal), de luni până vineri, între orele 9.00 și 18.00, cu excepția sărbătorilor legale.

Organizatorul își rezervă dreptul de a modifica Regulamentul pe parcursul desfășurării Campaniei. Eventualele modificări vor fi aduse la cunoștința publicului prin intermediul presei scrise.

SECȚIUNEA 2. ARIA DE DESFĂȘURARE A CAMPANIEI

Campania este organizată și desfășurată pe teritoriul județului Arad.

SECȚIUNEA 3. PERIOADA DE DESFĂȘURARE A CAMPANIEI

Campania va începe la 1 decembrie 2003 și se va termina la data de 29 februarie 2004.

SECȚIUNEA 4. MODUL DE DESFĂȘURARE A CAMPANIEI

Participanții vor strânge câte 4 capace de Bergenbier blondă 0,5l (vezi detalii în Secțiunea 7) în fiecare lună a promoției și le vor trimite în plicul promoțional împreună cu numele, adresa și telefonul, la O.P. 3 - C.P. 143 Arad, până la data de 31 decembrie 2003, data poștei pentru a participa la tragerea la sorți lunară din data de 9 ianuarie 2004; până la 31 ianuarie 2004, data poștei pentru a participa la tragerea la sorți lunară din data de 6 februarie 2004; până la 29 februarie 2004, data poștei, pentru a participa la tragerea la sorți lunară din data de 5 martie 2004. În fiecare dintre datele de tragere la sorți - 9 ianuarie 2004 și 6 februarie 2004 - se vor extrage câte 3 Televizoare Panasonic și câte 150 de jachete. La tragerea la sorți din 5 martie 2004 se vor extrage 3 Televizoare Panasonic, 150 de jachete și marele premiu, un autoturism marca Dacia Solenza. La tragerea la sorți pentru câștigarea marelui premiu vor participa toți consumatorii care au trimis plicuri în toate cele trei luni.
Deciziile comisiei vor fi definitive. Organizatorul nu își asumă răspunderea pentru scrisorile pierdute, deteriorate, incomplete, ajunse cu întârziere la destinație sau pentru orice alte nereguli datorate serviciului poștal.

SECȚIUNEA 5. PREMIILE ACORDATE

PREMIUL MARE – 1 autoturism marca Dacia Solenza (14 MPI) în valoare totală de 204.209.100 ROL + cash 21.934.344 ROL (reprezentând contravaloarea impozitului pe venit).
PREMIILE MICI – 9 premii a câte un Televizor Panasonic, modelul TX25CK1 cu diagonala de 59 cm în valoare totală de 11.595.365 ROL + cash 532.818 ROL (reprezentând contravaloarea impozitului pe venit) fiecare.
– 450 de jachete din "fleece" galben (pulover cu fermoar) inscripționate cu "logo" Bergenbier, în valoare de 404.815 ROL fiecare.

Valoarea totală a premiilor este de 517.463.844 lei, la cursul BNR de 40.041 ROL/EUR din data de 20 noiembrie 2003.

Câștigătorul premiului 1 (1 autoturism marca Dacia Solenza Confort) va fi anunțat telefonic și prin poștă cu privire la bunurile pe care le-a câștigat.
Câștigătorul premiului 1 va intra în posesia premiului la o dată ce va fi anunțată de către Organizator, dar nu mai târziu de maxim 30 de zile de la data publicării listei de câștigători din data de 10 martie 2004.
Câștigătorii premiilor 2 (Televizor Panasonic) vor intra în posesia premiilor, pe baza unui proces verbal de predare – primire, în termen de 30 de zile de la publicarea listei cu câștigători, prin livrarea premiului de către un reprezentant al Interbrew Romania S.A. la domiciliul câștigătorului. Ei vor fi anunțați în prealabil telefonic și prin poștă cu privire la premiul pe care l-au câștigat.
Câștigătorii premiilor 3 (jachete din "fleece" galben) vor ridica premiile de la sediul distribuitorului Davila Trading S.R.L. din Arad, Calea Zimandului Nr. 3, incinta Complex Sere, cu confirmare de primire, în termen de maxim 30 de zile de la publicarea listei de câștigători.

SECȚIUNEA 6. ACORDAREA PREMIILOR

Tragerile la sorți pentru premiile mici vor fi electronice și vor avea loc în datele de: 9 ianuarie, 6 februarie și 5 martie 2004, la sediul OPS, Comuna Otopeni, SAI, Str. Drumul Gării Nr.2, în prezența unui notar public, a unui reprezentant al Organizatorului și a unui reprezentant al Agenției MRM Partneri Romania. La cererea Organizatorului, la tragerea la sorți poate participa un reprezentant al Agenției Naționale pentru Protecția Consumatorilor.
Tragerea la sorți pentru marele premiu va fi electronică și va avea loc în data de 5 martie 2004, la sediul Pub Wings din Arad, Piața Avram Iancu nr. 10, în prezența unui notar public, a unui reprezentant al Organizatorului și a unui reprezentant al Agenției MRM Partneri Romania. La cererea Organizatorului, la tragerea la sorți poate participa un reprezentant al Agenției Naționale pentru Protecția Consumatorilor.

Tragerile la sorți lunare:

La tragerea la sorți din 9 ianuarie 2004 participă toate plicurile sosite la căsuța poștală a promoției până la data poștei 31 decembrie 2003 inclusiv.

La tragerea la sorți din 6 februarie 2004 participă toate plicurile sosite la căsuța poștală a promoției până la data poștei 31 ianuarie 2004 inclusiv.

La tragerea la sorți din 5 martie 2004 participă toate plicurile sosite la căsuța poștală a promoției până la data poștei 29 februarie 2004 inclusiv.

La tragerea la sorți pentru marele premiu – autoturism marca Dacia Solenza - se califică doar participanții la promoție care au trimis câte un plic (conținând 4 capace fiecare) în fiecare dintre lunile: decembrie 2003, ianuarie și februarie 2004.

Plicurile declarate câștigătoare la tragerile la sorți lunare nu vor mai participa la tragerile la sorți următoare, dar vor participa la tragerea la sorți pentru marele premiu, doar dacă îndeplinesc condițiile menționate mai sus (câte un plic trimis în fiecare lună).

Orice modificare a datei sau locului de desfășurare a extragerii va fi anunțată în ziarul "Adevărul de Arad", cu cel puțin 24 de ore înaintea datei extragerii.

SECȚIUNEA 7 AMBALAJELE PARTICIPANTE

La promoție participă doar ambalajele de sticlă Bergenbier de 0.5 l blondă.
Plicurile promoționale sunt disponibile în magazinele în care se găsește afișul promoțional.
Participarea la promoție nu este condiționată de folosirea plicului promoțional, dar este recomandată folosirea acestuia.

SECȚIUNEA 8 AMBALAJE NECORESPUNZĂTOARE

Compania Interbrew Romania S.A. și agențiile implicate în această promoție nu își asumă nici o răspundere pentru eventualele ambalaje care nu corespund cerințelor de la Secțiunea 6.

SECȚIUNEA 9. ERORILE, COMUNICĂRILE PUBLICITARE NECORESPUNZĂTOARE

Organizatorul, precum și alte persoane implicate în Campanie nu își asumă nici o răspundere pentru eventualele greșeli de tipar de pe comunicările publicitare.

SECȚIUNEA 10. RESPONSABILITATEA

Organizatorul Campaniei nu va purta nici o răspundere derivând din vreo neînțelegere și nu va putea fi implicat în litigiile legate de proprietatea asupra Ambalajelor Promoționale declarate câștigătoare. Litigiile privind dreptul de proprietate asupra ambalajelor publicitare nu vor putea influența modul de acordare a premiilor conform prezentului Regulament.

SECȚIUNEA 11. DREPTUL DE PARTICIPARE

Campania publicitară este deschisă tuturor persoanelor care au împlinit 18 ani până la data începerii Campaniei (1 decembrie 2003), având reședința în județul Arad, cu excepția angajaților companiei Interbrew Romania S.A., ai agențiilor implicate în această Campanie publicitară, precum și a rudelor de gradul I (copii și părinți) și soțului / soției celor menționați mai sus.

SECȚIUNEA 12 ANGAJAMENTELE ȘI VERIFICAREA DREPTULUI DE PARTICIPARE

Câștigătorii Premiilor 1, 2 și 3 trebuie să semneze un angajament privind condițiile de exonerare de răspundere a Organizatorului privind eventualele defecte de fabricație a produselor acordate drept premii, un document prin care să consimtă să participe la mediatizarea evenimentului și un document prin care se confirmă îndeplinirea criteriilor de participare. Ocrotitorul legal are drept de semnătură în numele persoanei incapabile din punct de vedere juridic.

La solicitarea Organizatorului, câștigătorii trebuie să își dea în scris consimțământul cu privire la prevederile prezentului Regulament. Prin participarea la această Campanie publicitară, participanții sunt de acord ca, în cazul în care vor câștiga, numele, adresa și fotografia lor să poată fi făcute publice și folosite în scopuri publicitare de către Organizatori, în diverse materiale tipărite, audio și video, fără a avea nici o pretenție materială. Organizatorul are obligația legală de a face publice numele câștigătorilor și premiul câștigat de aceștia.

Prin simpla participare la promoție și trimiterea datelor personale la căsuța poștală a promoției, consumatorul este de acord ca datele sale să intre în baza de date a companiei Interbrew Romania S.A., să fie prelucrate și folosite în viitor pentru a transmite prin poștă noi oferte, promoții, mesaje publicitare și de marketing.

Toate plicurile participante la această promoție devin proprietatea companiei Interbrew Romania S.A., împreună cu toate informațiile pe care le conțin. La cererea expresă a partipanților, compania Interbrew Romania S.A. nu va folosi aceste date.

În cazul în care câștigătorul premiului întâi este o persoană incapabilă din punct de vedere juridic, acesta este îndreptățit să intre în posesia premiului, numai după ce a primit aprobarea și semnătura ocrotitorului său legal. În calitate de a doua persoană, ocrotitorul legal îl va însoți pe câștigător la decernarea premiului.

SECȚIUNEA 13. TAXE

Premiile includ în valoarea totală și impozitul de 10% pe veniturile din premii, cu reținere la sursă. Organizatorul Campaniei va fi responsabil pentru plata impozitului pe venit aferent premiilor, conform Ordonanței Guvernului nr.7/2001. Obligația calculării, reținerii și virării impozitului revine plătitorului de premii, impozitul fiind final.

De la data transferului dreptului de proprietate asupra premiilor, toate cheltuielile legale aferente acestor bunuri revin proprietarului.

SECȚIUNEA 14. CONFIDENȚIALITATEA DATELOR

Organizatorul garantează confidențialitatea datelor personale ale tuturor participanților, în conformitate cu prevederile legii 677/2001 privind protecția datelor personale.

Participantul la promoție, în calitate de persoană vizată, are, conform Legii 677/2001, următoarele drepturi: dreptul la informare (art.12), dreptul de acces la date (art.13), dreptul de intervenție asupra datelor (art.14) și dreptul de opoziție (art. 15).

SECȚIUNEA 15. ANUNȚAREA CÂȘTIGĂTORILOR PREMIILOR

Organizatorul va anunța public numele câștigătorilor premiilor. Participarea la această Campanie implică acordul ca numele și imaginea câștigătorului să poată fi difuzate și folosite de către Organizator în materiale foto, audio și video, în mod gratuit.

Listele cu câștigători vor fi publicate în ziarul "Adevărul de Arad" din datele de:
- 14 ianuarie 2004, câștigătorii desemnați la tragerea la sorți din data de 9 ianuarie 2004;
- 9 februarie 2004, câștigătorii desemnați la tragerea la sorți din data de 6 februarie 2004;
- 10 martie 2004, câștigătorii desemnați la tragerea la sorți din data de 5 martie 2004.

SECȚIUNEA 16 REGULAMENTUL OFICIAL

Participarea la această Campanie publicitară implică obligativitatea respectării prevederilor prezentului Regulament.
Regulamentul oficial al Campaniei publicitare va fi publicat în ziarul "Adevărul de Arad", din data de 28 noiembrie 2003 și pe site-ul: www.bergenbier.ro.
Regulamentul de participare este disponibil, în mod gratuit, oricărui solicitant la O.P. 3 – C.P. 143 Arad, pe toată durata promoției și la Infoline: 021.203.61.30 (tarif normal), de luni până vineri, între orele 9.00 și 18.00, cu excepția sărbătorilor legale.
Participanților la promoție nu le sunt impuse nici un fel de cheltuieli directe sau indirecte suplimentare, cu excepția cheltuielilor normale de desfășurare a promoției (contravaloarea serviciilor poștale pentru expedierea plicurilor; contravaloarea tarifelor telefonice normale pentru aflarea detaliilor suplimentare ale Regulamentului promoției).

(3761214)

ADMINISTRAȚIA FINANȚELOR PUBLICE A COMUNEI PECICA

A. În temeiul art. 97 alin (2) O.G. Nr.61/2002 privind executarea creanțelor bugetare se face cunoscut prin prezenta că în ziua de 17.12.2003 orele 10,00 la sediul Administratiei Finantelor Publice a Comunei Pecica , se organizează licitație publică (licitația I) pentru vânzarea următoarelor bunuri imobile proprietate a debitoarei SC „AGROINDUSTRIALA" SA PECICA cu sediul în PECICA NR.:1.432, cod de înregistrare fiscală C.F. – R 1730437:

1) DEPOZIT DE CARTOFI: situat în Pecica nr.:F.N., CLĂDIRE în suprafață de 495 m.p. compusă din 3 hale având structura din cadre de beton armat copertină în suprafață de 284,20 m.p. cu stâlpi și grinzi din beton armat acoperiș azbociment ondulat, platformă betonată în suprafață de 786 m.p. și teren intravilan împrejmuit aferent aparținător în suprafață de 2.027 m.p. înscris în C.F.:1344 Nr. TOP 2054/b/2 , preț de pornire a licitației 1.600.000.000 lei – prețul incluzând TVA.

Licitația va avea loc la sediul unității fiscale din Pecica nr. 304, în data de 17.12.2003 ora 10^{00}.

B. În temeiul art. 97 alin (2) O.G. Nr.61/2002 privind executarea creanțelor bugetare se face cunoscut prin prezenta că în ziua de 17.12.2003 orele 12,00 la sediul Administratiei Finantelor Publice a Comunei Pecica , se organizează licitație publică (licitația I) pentru vânzarea următoarelor bunuri imobile proprietate a debitoarei Soc. Agr. „16 Decembrie" Pecica cu sediul în PECICA NR.: 1197, cod de înregistrare fiscală C.F. – R 1731521:

1) CLĂDIRE SEDIU : în suprafață de 257,85 (P) cu zidărie din cărămidă și învelitoare din țiglă , garaj sediu în suprafață de 16,73 m.p. cu zidărie din cărămidă, brutărie în suprafață de 193 m.p. (P+E) cu zidărie din cărămidă și învelitoare din țiglă în stare de funcționare, garaj utilaje în suprafață de 199 m.p., atelier în suprafață de 70 m.p., șopron metalic în suprafață de 359 m.p. cu structură metalică și învelitoare din tablă zincată, atelier strugărie în suprafață de 211 m.p. (P+S) cu zidărie din cărămidă și învelitoare din țiglă, platformă betonată în suprafață de 2.023 m.p. și teren intravilan în suprafață de 3.539 m.p. înscris în C.F.:nr. 3924 Nr. TOP A.I.1 / 771 PECICA, preț de pornire a licitației 3.800.000.000 lei – prețul incluzând TVA.

Licitația va avea loc la sediul unității fiscale din Pecica nr. 304, în data de 17.12.2003 ora 12^{00}.

Invităm pe cei care pretind vreun drept asupra acestor bunuri să înștiințeze despre aceasta organul de executare, înainte de data stabilită pentru vînzare .

Cei interesați în cumpărarea bunurilor sunt invitați să prezinte pînă la termenul de vînzare sau în cazul cumpărării prin licitație , pînă în ziua precedentă termenului de vînzare , oferte de cumpărare , urmînd să se prezinte la data stabilită pentru vînzare la locul fixat în acest scop.

Ofertanții sunt obligați să prezinte dovada depunerii taxei de participare , reprezentînd 10% din prețul de pornire a licitației.

Informații suplimentare la tel:468768 sau la sediul A.F.P. Pecica

ȘEF ADMINISTRAȚIE
BENE GHEORGHE FLORIN

(3761283)

NOU!
PIAȚA SORENT
PRIMA PIAȚĂ PRIVATĂ ÎN CENTRUL ARADULUI
(Lângă Catedrală)
DE LUNI 1 DECEMBRIE 2003 AICI GĂSIȚI ÎNTREAGA GAMĂ DE:
• ÎMBRĂCĂMINTE • SCULE
• ÎNCĂLȚĂMINTE • ARTICOLE SANITARE. Etc.
VĂ AȘTEPTĂM CU DRAG!
(C.A.582/2003)

ARAUTO LEASING
import auto - finanțări leasing
str. Dr. Ioan Rațiu nr. 13
0745/10.63.63 0257/21.31.63
www.arautoleasing.ro
OFERTA LARGĂ DE AUTOTURISME SAU AUTOUTILITARE CU GARANȚIE, DIN SHOW - ROOM SAU PE COMANDĂ
VÂNZARE ÎN SISTEM: CASH, RATE, LEASING
rate începând cu 87 euro / lună
FINANȚARE LEASING CU 30 % AVANS ȘI 12, 24, 36, 48 RATE LUNARE
(C.A.434/2003)

„EA AEROBIC CLUB" ORGANIZEAZĂ Aerobic pentru copii, cu ERIKA
INSTRUCTOR IFAA, CU DIPLOMĂ INTERNAȚIONALĂ ÎN :
• AEROBIC pentru copii
• AEROBIC
• STEP AEROBIC
• COREGRAF
• MEMBRĂ a Academiei de Fitness Aerobic Budapesta
• FORMAREA GRUPELOR se face în funcție de vârsta copiilor (6-14 ani)
Tel. 0722-504.378
(4044387)

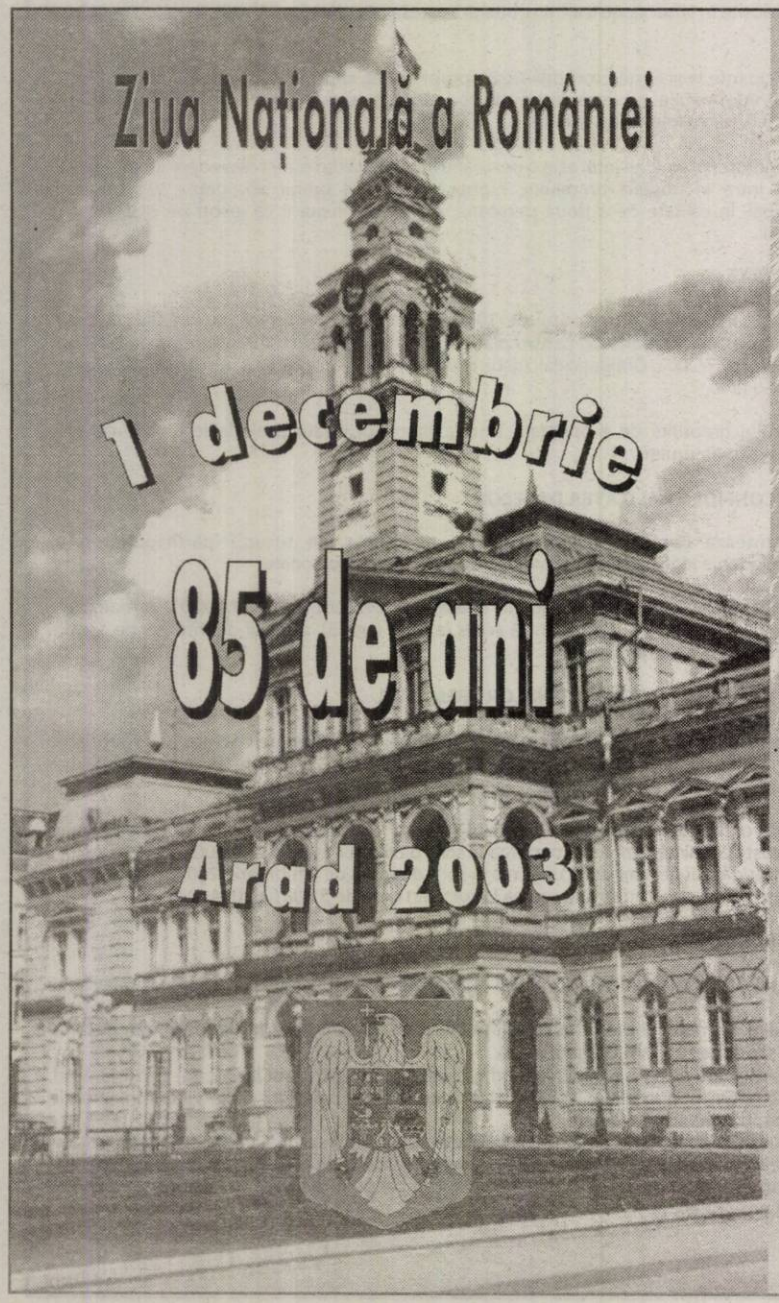

Programul manifestărilor organizate cu prilejul sărbătoririi zilei de *1 Decembrie – Ziua Națională a României*

Ora 10.00 – Depunere de coroane la mormintele „Corifeilor Marii Uniri": Vasile Goldiș, Ștefan Cicio Pop și Ioan Suciu.
- Primirea oficialităților
- Salutul Drapelului de Luptă
- Intonarea Imnului de Stat
- Ceremonial religios
- Cuvântul oficialităților locale
- Depuneri de coroane
- Realizarea dispozitiv de defilare
- Defilare

Ora 11.15 – Depuneri de coroane la „Crucea Martirilor" în Parcul Eminescu
- Primire oficială
- Salutul Drapelului de Luptă
- Intonarea Imnului de Stat
- Ceremonial religios
- Cuvântul oficialităților locale
- Depuneri de coroane
- Onor la oficialități
- Realizarea dispozitiv de paradă militară
- Defilare „Crucea Martirilor"

Ora 12.30 – Paradă militară
- Onor la oficialități
- Realizarea dispozitiv paradă militară
- Paradă militară în fața Palatului Administrativ

Ora 13.00 - 14.00 – Festivitate de primire a invitaților de către Primarul Aradului
- Primari din județ
- Invitați străini
- Oficialități locale

Luări de cuvânt (zece presonalități)

Ora 14.00 - 14.30
- Lansare de baloane tricolore - *organizată de Club Leo*
- Deplasarea, la invitația primarului pe traseul Primărie-Teatru împreună cu invitații pentru Dineul Oficial oferit de Primarul Aradului în holul Teatrului de Stat
- Toți participanții din Piața Revoluției și Teatru vor fi serviți cu sarmale și ceai.

Scena din fața Primăriei
Spectacol
Ora 14.00 – 17.00 Formații artistice ale tinerilor și copiilor.
Ora 17.00 – 23.00
- Terra
- Verso
- Hazzard
- Pacific
- Nicola
- Direcția 5

Ora 23.30 - Foc de artificii

Scena Piața Avram Iancu
Ora 14.00 – 23.00 Dansuri și muzică populară cu formații din județul Arad:
- Palatul copiilor
- Școli din municipiu
- Ansamblul folcloric „Cununița" din Sântana
- Ansamblul folcloric „Zărandul" al CCM
- Orchestra „Rapsozii Zărandului"
- Ansamblul „Doina Mureșului" și invitați speciali.
- Achim Nica
- Aurel Tămaș

Ora 23.30 - Foc de artificii

Organizatori: Prefectura Arad, Consiliul Județean Arad, Primăria Municipiului Arad, Consiliul Local Municipal, Gospodărirea Comunală Arad, Casa de Cultură a Municipiului Arad, Direcția pentru Cultură, Culte și Patrimoniu Cultural Național a Județului Arad, Inspectoratul Școlar Județan Arad, Filarmonica de Stat Arad, Teatrul de Stat Arad, Centrul Cultural Județean, Garnizoana Arad.

(3761279)

Angajează

- Economişti
- Jurişti
- Ingineri
- Arhitecți
- Proiectanți, cu cunoştințe în Autocad
- Personal cu studii superioare cunoscători de limbi străine
- Confecționere

C.V. depus la sediul societății.

Pentru merite deosebite se acordă tichete cadou.

Teba Industries
www.tebaindustries.com

Analizele la angajare sunt suportate de societate

2900 Arad, Str. Patria, J02/2108/1994, CUI R 6785611, tel. 004 0257 280343, fax. 004 0257 280701, e-mail tebaindustries@rdsar.ro

Acqua lux

SC ACQUA LUX SRL Arad
Calea Timişoarei Nr. 195
2900 Arad Romania
Tel/fax: 0040 20.60.72 - 20.60.71 - 20.60.73 - 20.60.74
Mobil: 0744.60.80.16, 0744.55.91.61
Web: http//www.acqualux.ro
Email: sales@acqualux.ro

Cadouri de lux de la Acqua Lux

!!!! Premii de 200 milioane lei

Pentru fiecare milion cheltuit la noi

primeşti un talon de participare la

Marea Extragere din **30 Decembrie**

!!! Premiul I în valoare de 80 milioane lei
!!! Premiul II în valoare de 60 milioane lei
!!! Premiul III în valoare de 20 milioane lei

+ Zeci de alte premii în valoare de 40 milioane lei (jucării, jucării de pluş, etc.)

Participă toţi cei care au bonuri de casă începând cu luna august.

Construieşti? Reamenajezi? Recondiţionezi?

Cadouri de lux de la Acqua Lux
- prin magazinul universal ambient

- Calea Timişorii nr. 195

Acqua lux
„Realitatea depăşeşte orice imaginaţie“

Dealer Jacuzzi

(c.539/2003)

CRÉATEUR D'AUTOMOBILES

RENAULT Clio Symbol

PREŢURI ÎNCEPÂND DE LA

7.098 EURO + TAXE

Dotări incluse în preţ: **aer condiţionat, airbag, geamuri electrice faţă, oglinzi electrice, închidere centralizată cu telecomandă, servodirecţie, imobilizator electronic codat** şi multe altele ...

CADOU • JANTE DE ALUMINIU • VOPSEA METALIZATĂ • SCAUN ŞOFER REGLABIL PE ÎNĂLŢIME

Oferta este valabilă până la 31 decembrie 2003.

Vânzări în Leasing Rate

GETAX S.A. - concesionar Renault
ARAD, Calea Bodrogului nr. 10
tel. 0257-281.995 fax: 0257-280.794
www.getax.go.ro e-mail: getax@rdsar.ro

(c. 66/2003)

ELECTROCASNICE pe loc si ... nu în rate ci CADOU!!!

- **Filtre de cafea**
- **Aparate de fotografiat**
- **Casetofoane**
- **Telefoane fixe**

Un cadou la alegere pentru orice tip de abonament.

Modelul cu camera foto afişată

OFERTA CONNEX
- 50% reducere la abonament în primele 5 luni de contract
- 50% reducere pentru convorbirile în retea în următoarele 5 luni**
- 20 de minute gratuite lunar, pe toată durata contractului.

Ofertă valabilă până la 31 decembrie 2003.

*Preturile nu includ TVA si sunt valabile doar pentru conectare în reteaua Connex. În limita stocului disponibil.
** Lunile 6-10 de contract, nu se aplică pentru abonamente cu minute incluse.

CG&GC® Soluţii Integrate IT&C

DEALER CONNEX

B-dul Revolutiei nr. 42, Tel: 0257-236.565, e-mail: cgarad@cg-gc.ro

www.cg-gc.ro 0722.55.77 99 www.gsm4all.ro

(3761233)

În această lună, venind în continuare în întâmpinarea clienţilor săi

Societatea Comercială

B.T.A.S.® S.R.L.

A deschis expoziţia cu vânzare a produselor proprii deschis zilnic între orele 9 - 17
şi
continuă acţiunea
„ZIUA PORŢILOR DESCHISE B.T.A.S. “
care SE VA DESFĂŞURA
PE ÎNTREAGA PERIOADĂ A LUNII NOIEMBRIE,
perioadă în care puteţi achiziţiona
de la sediul nostru din
Grădina Poştei nr. 312A
(intrare din str. Orient, cartier Grădişte),
oricare dintre obiectele sanitare din P.A.F.S.
marca B.T.A.S.® *la preţ de producător.*

Vă anunţăm că luna **NOIEMBRIE** este declarată
LUNA PORŢILOR DESCHISE

Informaţii suplimentare la telefon 259.496 sau 276.984.

Experienţa acumulată în timp o punem la dispoziţia dvs. *prin* produse de calitate foarte bună la preţuri excelente.

(c. 125/2003)

Calitate, Confort, Siguranță

Perfecțiunea limuzinelor Mercedes Benz a cucerit presa arădeană

Timp de două zile, reprezentanții presei au avut prilejul de a trăi emoția oferită de remarcabilul și superbul Mercedes Benz. AutoSchunn a oferit ziariștilor arădeni posibilitatea de a sta la volanul ultimelor modele Mercedes Benz, și implicit, de a cunoaște perfecțiunea oferită de concernul DaimlerChrisler prin Auto Schunn.

Limuzinele Claselor A, C, E, S, M, și nu în ultimul rând Transporterele Mercedes Benz sunt un punct de atracție al tuturor oamenilor care iubesc frumosul și apreciază calitatea. Un lucru demn de menționat este deschiderea firmei AutoSchunn în a pune autoturismele din showroom-ul situat în Micălaca Est, la dispoziția celor care doresc să cunoască, să testeze perfecțiunea Mercedes Benz.

Limuzina Clasei A... artistul transformării

„Micul gigant" cum i se spune, oferă un spațiu interior deosebit de mare, grație conceptului „sandwich", care oferă o siguranță deosebită în cazul unei coliziuni frontale sau laterale. Răsfățat al vânzărilor, Mercedes Benz A Klasse este cel mai eficient folosit autoturism, asta însemnând că 70% din lungimea sa exterioară este folosită pentru a transporta persoane și bunuri. Cei 20 cm înălțime care îi are în plus față de celelalte autoturisme îi conferă acestuia o mult mai bună viziune asupra traficului, dar și a împrejurimilor.

Mercedes-Benz C Klasse

... reprezintă primul pas către top. Deși se spune că aparține clasei mijlocii, limuzina C Klasse este foarte bine dotată. Dacă cineva caută ceva obișnuit la Clasa C, atunci a ales modelul greșit. Pentru siguranță în trafic, limuzina este prevăzută cu șase airbag-uri, inclusiv pentru ferestre. Disponibile în premieră cu

tracțiune integrală permanentă 4MATIC, sistem bine testat până în prezent, Clasa C a constituit întotdeauna un segment în care Mercedes Benz a fost prezent cu succes.

Limuzina Clasei E... o pasiune eternă

Ea reprezintă Mercedes Benz în cea mai pură formă. Imaginea atrăgătoare cu patru „ochi" a cucerit lumea cu design-ul pe care îl are.

Motorizări variate acoperind gusturile de la economic la sportiv, design fin și cu elemente natur frumos îmbinate, o multitudine de dotări opționale...Noul E te pune serios pe gânduri.

Mercedes la Superlativ

Așa poate fi catalogată noua limuzină a Clasei S. Multitudinea soluțiilor oferite de inteligentul S Klass vă face să întrebați **„cine este șeful aici?"**. Unul dintre sistemele lui poate să prezică chiar viitorul. Sistemul PRE SAFE vă ajută în cazuri extreme, prin acționarea preventivă. Senzorii recunosc pericolul, respectiv un posibil impact. Astfel, airbag-urile, sistemul de centuri și chiar poziția scaunului, se adaptează rapid făcând față situațiilor dificile.

O noutate este clasa S cu tracțiune integrală - limuzina de top care vă oferă 6 modele 4MATIC.

Cea mai mare clasă de autoturisme Mercedes Benz constituie vârful de gamă în ceea ce privește segmentul limuzinelor de lux, segment în care DaimlerChrisler a fost întotdeauna cel mai bun specialist.

Clasa M - automobilul de teren cu maniere elegante

Sunteți în căutarea aventurii? Aceasta începe din fața ușii casei dumneavoastră. Este noul Merceds Benz M Klasse. Chiar și în „jungla" marilor orașe, mușchiulosul automobil de teren își demonstrează calitățile. Dotat cu variabilitatea și confortul unei limuzine, Clasa M se dovedește a fi un multitalent.

Nu contează condițiile, zăpadă sau soare, gheață sau teren nisipos, mâzgă, străzi aglomerate sau asfalt de o calitate îndoielnică, autoturismul de teren se dovedește a fi un companion perfect, indiferent de situație.

Imaginați-vă că aveți în față un deal cu o înclinație de 60 grade. Ce faceți? Coborâți și căutați un alt drum? Nici vorbă. Cu ajutorul sistemului Low Range puteți urca încet, dar confortabil. Sistemul permanent de tracțiune pe toate roțile, cât și sistemul de tracțiune comandat electronic 4RTS, au grijă ca dumneavoastră să nu aveți probleme pe parcursul drumului.

***

Absorbiți de frumusețea limuzinelor Mercedes Benz, am omis să amintim celelalte modele oferite de DaimlerChrysler prin AutoSchunn, produse care știu să facă bani pentru cei care investesc în ele: autocamioanele Mercedes Benz, Transporterul - cunoscutul Sprinter, Noul VITO- lansat pe piața românească în urmă cu două săptămâni; ACTROS, AXOR....mii de variante! O Calitate Unică! Nu ratați ocazia de a admira îndeaproape un produs impecabil! Nu ezitați în a testa performanțele unui autoturism Mercedes Benz.

Specialiștii Auto Schunn vă stau la dispoziție cu orice fel de informație referitoare la toate modelele regelui șoselelor, Mercedes Benz, la sediul din Micălaca Est, telefon 0257/286680, fax 0257/281474. **Dl. Ovidiu Morcan - telefon 0742.036.917, dl. Dinu Scurtu : 0742.036.909, dl.Ovidiu Stratinski - 0742.036.905.**

Madiana Popescu

Foto: Ștefan Mațyaș

(6742/2003)

Casa Județeană de Pensii Arad

Publicație de vânzare a bunurilor mobile

Licitația I anul 2003, luna decembrie, ziua 8

Dosar de executare nr. 293/2002

Licitația I

În temeiul art. 94,alin. 2, lit. „c" și 97 din O. G. nr. 61/2002 privind colectarea creanțelor bugetare, aprobată prin Legea nr. 79/2003, se face cunoscut prin prezenta că în ziua de 8, luna decembrie, anul 2003, ora 10, în localitatea Arad, str. Gh. Lazăr nr. 20, cam. 114, se va vinde la licitație publică următorul ansamblu de bunuri conform art. 90 din O. G. 61/2002, republicată, bunuri sechestrate, aparținând debitorului S. C. Maniva Impex SRL, cu sediul în Arad, str. Mețianu nr. 1, codul fiscal 3368598.

Prețul de evaluare/prețul de pornire al licitației: lei

Nr.crt.	Denumirea bunului mobil	Nr. buc.	Preț de pornire/buc.
1.	Mobilier Sindall	1	4.882.747
2.	Mașină croit	1	6.450.657
3.	Mașină Polizat	1	4.594.214
4.	Compresor Balma LT200	1	8.116.390
5.	Mașina de găurit	1	300.983
6.	Mașină cusut Uberdek 3 ace	3	23.414.040
7.	Mașină de cusut Triplok 2 ace	5	18.626.704
8.	Mașina de cusut Triplok 1 ac	1	7.627.643
9.	Mașină nasturi Mitsubishi	1	13.560.255
10.	Mașină butonieră PFAFF	1	20.340.382
11.	Generator abur (călcător)	1	9.098.930
12.	Călcător MACPI	2	922.100
13.	Presa de călcat	1	10.170.191
14.	Compresor CMC defect	1	1.186.522
15.	Mobilier Cod Cornel	1	2.867.754
16.	Fax UX 70	1	2.818.439
17.	Mașină cusut liniară NECCHI	2	6.270.212
18.	Mașină cusut DURKOPP	2	4.416.239
19.	Copiator	1	10.063.158
20.	Cazan Ferroli	1	61.715.669
21.	Calculator	1	11.072.569
22.	Mașină cusut Triplok 1 ac	3	18.488.884
23.	Mașină liniară NECCHI	3	14.441.976

Prețurile nu includ TVA

Invităm pe toți cei care pretind vreun drept asupra acestor bunuri să ne înștiințeze despre aceasta, înainte de data stabilită pentru vânzare.

Persoanele interesate vor depune la sediul Casei Județene de Pensii Arad, str. Gh. Lazăr nr. 20, camera 113, parter, cu cel puțin o zi înainte de data vânzării, o ofertă scrisă de cumpărare, copie de pe actul de identitate, în cazul persoanelor fizice sau după C. U. I. în cazul persoanelor juridice precum și o taxă de participare de 10% din prețul de pornire a licitației depusă la unitatea teritorială de Trezorerie.

Telefon 0257/281.320 int. 113.

Director general - Marius Monția

(3761282)

S.C. Zagros S.R.L.

Timișoara, Calea Buziașului 14-16
Tel. 0256-217959, fax 0256-286.005

angajează - pentru Arad

1) Director vânzări

Cerințe:
- organizarea și coordonarea punctului de lucru din punct de vedere administrativ
- bune abilități interpersonale și de comunicare
- cunoștințe relevante în vânzări, în contabilitate primară și operare PC
- atitudine deschisă și dinamică, orientarea spre rezolvarea problemelor

2) Agenți vânzări

Cerințe:
- experiență în domeniu minim 1 an
- abilitate în comunicare și negociere
- personalitate și dinamism
- prezență agreabilă
- permis categorie B

SE OFERĂ:
- **salariu fix + comision motivant**
- **mașină de serviciu**
- **contract pe termen lung**
- **posibilitate de promovare**

3) Agent distribuție

Cerințe:
- experiență în domeniu (minim 3 ani)
- permis de conducere categoria B
- domiciliul stabil în Arad

4) Ajutor gestionar

Cerințe:
- cazier curat
- domiciliu în Arad și stagiu militar satisfăcut

5) Operator calculator - facturare

Cerințe:
- cunoștințe în contabilitate primară și experiență în domeniu minim 1 an
- studii: minim liceu
- seriozitate și dinamism
- disponibilitate de a lucra în program prelungit
- domiciliul stabil în Arad

Vă rugăm să trimiteți un CV și o scrisoare de intenție la **fax: 0256/286.005**
e-mail: **zagrost@mail.dnttm.ro**

Persoanele selectate pentru interviu vor fi contactate telefonic.

(3761275)

COMPANIA DE BERE ROMÂNIA S.A.

companie ce deține fabrici de bere în Cluj, Buzău și Timișoara, membră a grupului SAB Miller plc. – al doilea producător de bere din lume – angajează:

INGINER STAGIAR

FABRICARE BERE

Aflat în subordinea Managerului Fabricare Bere, candidatul selecționat va parcurge un stagiu de pregătire în domeniul fabricării berii, care se va derula în conformitate cu standardele în vigoare din cadrul companiei. Candidatul selecționat va colabora cu toate departamentele fabricii pentru a înțelege funcționarea procesului de producție.

Responsabilități:

- Aprofundarea procesului tehnologic de fabricație (fierbere, fermentare, filtrare);
- Implicare în noile proiecte (cu noi echipamente) ce vor fi implementate;
- Urmărirea unor proiecte speciale care îi vor fi alocate în perioada de stagiatură.

Cerințe:

- Studii superioare de specialitate - absolvent al Facultății de Industrie Alimentară (promoțiile 2001, 2002, 2003);
- Cunoștințe de limbă engleză - nivel conversațional;
- Cunoștințe de operare pe calculator - nivel mediu;
- Capacitate de adaptare rapidă la solicitările specifice postului.

Dacă sunteți o persoană energică și doriți să vă alăturați unei echipe de succes, trimiteți un Curriculum Vitae și o scrisoare de intenție, specificând poziția pentru care aplicați,la adresa: Str. Borsec nr. 4, ap 3, Timișoara, fax: (0256) 491.008 sau e-mail: timisoara@tm.aims.ro până la data de 6 decembrie 2003.

Notă: Numai candidații selectați vor fi contactați.

(3761214)

ÎN ATENȚIA INSTALATORILOR

Contor ZENNER

!!! LICHIDARE STOCURI !!!

FITINGURI SI ACCESORII BAIE

(IMPORT GERMANIA SI ITALIA)

CALITATE MAXIMĂ LA PRETURI MINIME

(c.103/2003)

Luni - vineri: 7:30 - 18:00
Sâmbătă: 8:00 - 12:00

Pentru informații suplimentare:
Tel: **20.63.63, 25 11 64**
Arad, str. St. Augustin Doinaş nr. 32

Regăseşte PASIUNEA

www.regaseste-pasiunea.ro

Prof. dr. IOIART Ioan
urologie - **Cabinet privat Urologie**
Consultații: **zilnic** 14.00-18.00
Str. Traian Moșoiu nr. 11, Arad
Programări: ☎ 255 255

Dr. ȘTIUCĂ Florin
urologie - **Cabinet privat**
Consultații: **zilnic** 8.00-13.00
Bd. Revoluției nr. 45, Arad
Programări: ☎ 253 767

Dr. UDUDEC Titus
medicină de familie - **Cabinet privat**
Consultații: **L•Mi•J•V** 8-12; **Ma** 15-18
Str. Andrei Mureşan nr. 19, Arad
Programări: ☎ 250 700

Dr. TUDORANCEA Anca Dorina
endocrinologie - **Cabinet privat**
Consultații: **L** 10.00-13.00, 15.00-19.00• **Ma** 7.30-14.30 • **Mi** 13-20• **J** 8.00-15.00 • **V** 10.00-17.00
Str. D. Bolintineanu nr. 18, ap. 1, Arad
Programări: ☎ 338 227

Dr. MICLEA Iulius
ginecologie - **Cabinet privat**
Consultații: **L•Ma•V** 17.30-20.30
Bd. Revoluției nr. 12-18; sc. B, ap. 2, Arad
Programări: ☎ 252 864

Șef lucr. dr. OLARIU Codin
cardiologie - **Cabinet privat**
Consultații: **Mi•Joi•Vineri** 15.00-18.00
Bd. Revoluției nr. 23, apart. 16, Arad
Programări: ☎ 213 000

Șef lucr. dr. IOIART Rodica
diabetologie - **Cabinet privat**
Consultații: **Luni•Mi•Vineri** 14.00-18.00
Str. Traian Moșoiu nr. 11, Arad
Programări: ☎ 255 255

Dr. FILIMON Maria
medicină de familie - **Cabinet privat**
Consultații: **L•V** 12.30-17; **Ma•Mi•J** 8.30-13
Str. Nicolae Grigorescu nr. 4-6, Arad
Programări: ☎ 255 803

Dr. ȚĂREAN Dan
medicină de familie - **Cabinet privat**
Consultații: **L•Mi•V** 9-13; **Ma•J** 14-18
Piața Meresiev nr. 3, Arad
Programări: ☎ 214 911, 072 234 3783

Dr. DĂRĂBANȚIU Margareta
medicină de familie - **Cabinet privat**
Consultații: **L•Mi•V** 9-13; **Ma•J** 14-18
Calea Aurel Vlaicu nr. 139-151, Arad
Programări: ☎ 212 950

(c.38/2003)

Asociația Română a Disfuncției Erectile

Diagnostic și tratament pentru problemele de erecție

Cum faci rost de BANI pentru CASĂ?

Cumpără ghidul

DACĂ VREAU o locuință POT prin credit

care-ți oferă toate soluțiile pentru finanțarea locuinței tale

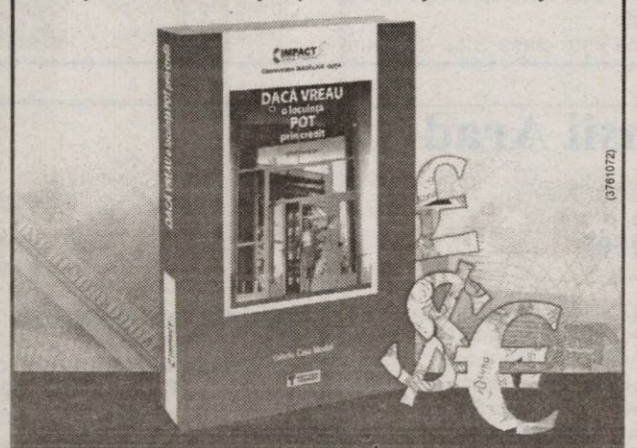

(3761072)

Cartea se găseşte în librăriile din toată ţara.

Relații suplimentare la sediul IMPACT S.A.
Bvd. Expoziției nr.1; sector 1; București;
tel: **021 - 224.23.81, www.impactsa.ro**

Agrirom

SC AGRIROM SRL

Angajează:

INGINER CONSTRUCTOR

Condiții:

- experiență în domeniu, minim 5 ani
- studii superioare de specialitate
- cunoașterea limbii engleze constituie un avantaj
- operare PC (Word, Excel, Internet)
- carnet de conducere categoria B
- disponibilitate pentru program prelungit

Asigurăm:

- condiții deosebite de muncă într-un colectiv tânăr
- telefon mobil
- salar motivant

CV-urile se vor trimite la fax: 250.525 sau e-mail: corneliusav@agrirom.ro până la data de 30.11.2003

(c.690/2003)

Campofrio Tabco

S.C. TABCO - CAMPOFRIO S.A.,

lider în producția şi distribuția de preparate din carne, angajează:

REPREZENTANT DE VÂNZĂRI pentru ARAD şi TIMIŞ

Obiectivul Postului:
Să asigure realizarea planului de vânzări pe zona alocată, menținerea relațiilor cu clienții şi identificarea de noi clienți şi să dezvolte afacerea Campofrio în zonă.

Cerințe:
- Experiență relevantă min. 3 ani (preferabil în distribuție bunuri de larg consum);
- Orientare spre obținerea de rezultate;
- Dinamism;
- Foarte bune abilități de comunicare şi negociere;
- Cunoaşterea pieței locale;
- Permis de conducere (B).

Se oferă condiții de muncă foarte bune, un pachet motivant şi oportunități de realizare profesională.

Trimiteți C.V. la fax nr. 021-330 12 84, 0256-289372 sau la O.P. 44 - C.P. 77 sau pe adresa: Str. Didițel nr. 9, sector 4, București, în atenția departamentului Resurse Umane, **în termen de patru zile de la apariția anunțului.**
Numai candidații considerați calificați pentru poziție vor fi contactați.

(3761214)

Wood processing company from Poland, manufacturing skin doors and wooden panels will build from green field a new factory in the western industrial zone of Arad.
The technology uses CNC machines and automatic line of production.
Operations will start in the second quarter of the year 2004.
We are seeking candidates for the following positions in the company:

Maintenance Manager (MM)

Possible candidates should meet the following criteria:
- ▲ engineering degree in mechanics
- ▲ experienced in maintenance service (at least 5 years)
- ▲ experienced in managing people
- ▲ good command of English language both speaking and writing is compulsory
- ▲ computer skills in MS Office and Auto CAD
- ▲ max 45 years old

Please send your CV, letter of intend and a photo to **Fundația Româno-Germană, str. Gării, nr. 59 Vladimirescu, Arad** or to e-mail address: **frg@arad.ro** until. 3rd of December 2003.
Selected candidates will be contacted for an interview.
All applications will be kept confidential.

(c.55/2003)

S.C TRANSDARA S.A ARAD

ANGAJEAZA

SEF ATELIER
- studii superioare de specialitate auto rutiere;
- permis de conducere ctg.B,C,E;
- experienta in domeniu;
- domiciliu in Arad sau localitatile limitrofe, tel.;
- disponibilitate la program prelungit;

ELECTRICIAN AUTO
- vechime in domeniu min.3 ani;
- domiciliu in Arad sau localitatile limitrofe, tel.;
- fara desfaceri disciplinare a contractului de munca;

SEF AUTOGARA
- studii medii;
- permis conducere ctg.B;
- experienta in domeniu constituie avantaj;
- cunostinte operare PC;

SOFERI
- permis conducere ctg.B, C, E, D;
- vechime ca sofer min.5 ani;
- domiciliul in Arad sau localit.limitrofe;

SOFERI
- permis conducere ctg.B, C, E, D;
- vechime ca sofer min.5 ani;
- domiciliul in Arad in localit.:Saionta,Av.Iancu, Varsand sau localit. limitrofe;

RELATII la sediul firmei din Arad,str.Liviu Rebreanu nr.95 sau tel.:256.308, 256.309

(C.A.585/2003)

AFL EUROPE

În vederea extinderii activității de producție în noua uzină de sisteme de distribuție electrică pentru autovehicule (cablaje) din Nădab/Chișineu-Criș

SC ALCOA FUJIKURA SRL (membră a Grupului Alcoa)

Scoate la concurs posturile

1. MAISTRU MONTAJ

CERINȚE:
- experiența în domeniu minim 2-3 ani
- studii superioare tehnice
- cunoașterea limbii engleze; (limba maghiară constituie avantaj)
- cunoștințe de Excel (MS Office)
- capacitatea de a coordona o echipă

2. INGINER PROTECȚIA MUNCII

CERINȚE:
- studii superioare tehnice (energetică, mecanică)
- cunoștințe operare PC (MS Office)
- cunoașterea limbii engleze constituie avantaj

Societatea noastră asigură pregătire profesională la nivelul cerințelor mondiale, asigură continuitate în pregătire și perfecționare, precum și transport la locul de muncă.

Rugăm pe cei interesați să-și trimită C.V.-ul în limba engleză împreună cu copiile certificatelor de studii și/sau specializare, pe fax la numărul: **0257-307.126**, menționând: *ref. maistru montaj*, *inginer protecția muncii* sau la adresa: **SC ALCOA FUJIKURA SRL, Nădab, DN 79, km 37,5, jud. Arad** sau pe adresa de e-mail Daciana.Rosca@alcoa.com.

(3761256)

Vindem uși pentru interior

simple sau cu decupaj

Gamă variată de Modele Și Decupaje.

Calitate germană, prețuri accesibile.

Calea Aurel Vlaicu bl. 11 (lângă alimentara STAS) Arad

Importator direct

Tel. 0723.307.769
0744.593.166

European Truck Center
Choose the right way

Oferă spre vânzare
CU LIVRARE IMEDIATĂ

IVECO Daily 12 mc - 17.300 Euro*
Ofertă specială prin Afin România:
10% avans și 12,75% dobândă**

IVECO Minibus 19+1 locuri - 29.900 Euro*
Ofertă specială prin Afin România:
15% avans și 12,75% dobândă**

IVECO EUROCARGO - 28.000 Euro (sau 33.500 Euro carosat)*
Cu 10% avans și 12,75% dobândă**

Ocazie pentru CEMT

IVECO STRALIS ACTIVE TIME - 62.810 Euro*
Cu 9% avans și 10% dobândă**

NOU: Afin România oferă posibilități de finanțare inclusiv firmelor nou-înființate

*Pret CDU pentru varianta de bază și în limita stocului disponibil
**Sub rezerva aprobării în Comitetul de Credit al Afin România, în funcție de bonitatea financiară a firmei

(c. 554/2003)

Prin Cefin România piese originale IVECO şi anvelope PIRELLI.

INFORMAȚII: ARAD, str. Lacului nr. 2
Tel./Fax: 0257 281 252; 0744 282 658
E-mail: arad@cefin.com

Oferta Club Bravo

Conectându-te la noi primești gratuit accesorii pentru telefonul tău

Siemens M 55 — 95$
Sony Ericsson T100 — 24$
Siemens A50 — 19$
Nokia 3410 — 47$

Nokia 3315-1 470 000 lei*
Motorola C 450- 3 780 000 lei*
Nokia 2100- 2 270 000 lei
Nokia 6310 i- 6 900 000 lei
Nokia 6100- 8 320 000 lei*
Nokia 3100- 5 130 000 lei*
Panasonic GD 55- 3 780 000 lei
Alcatel 512- 2 510 000 lei
Alcatel 525- 2 690 000 lei

* modulo sau

OFERTA CONNEX:
- 50% reducere la abonament în primele 5 luni de contract
- 50% reducere pentru convorbirile în rețeaua connex în următoarele 5 luni 6- 10 de contract;
- câte 20 de minute gratuite lunar; minutele pot fi utilizate pentru convorbiri către orice rețea națională de telefonie fixă sau mobilă

Oferta valabilă în perioada 20 noiembrie -31 decembrie 2003,

CLUB BRAVO
Arad, magazin Aradul tel/fax: 282 995

DEALER CONNEX

(C.A.170/2003)

---

acum ARCHIMINA se extinde !

Vopsele, baițuri, lacuri COLORATE LA COMANDĂ

ÎN PESTE 3.000 DE CULORI

FERONERIE - broaște, șilduri, balamale, etc

SANITARE - fitinguri, robineți, etc

ELECTRICE - prize, intrerupătoare, etc

GRESIE - FAIANȚĂ + adeziv gratis (*

*) în funcție de cantitate

ATENȚIE!

ARCHIMINA se extinde !

TEL. 281.338, 210.022

(c.690/2003)

5% reducere pentru plata cash!

QUASAR
Un bun necesar!

Cel mai performant sistem de rate!

De 5 stele!

Televizoare începând de la 211.000* lei/lună

Combine muzicale începând de la 249.000* lei/lună

*Detalii în magazine!

Ai venit, ai ales şi ai plecat cu produsul preferat!

fără girant
cea mai mică dobândă
cele mai mici rate
rate fixe direct din magazin
fără avans

Ziridava Shopping Center, Etaj 3, Tel: 211.822

Supermarket PROFI str. A. Vlaicu, parter, Tel: 349.029

(C.A.585/2003)

Suferi de boală cardiacă, astm bronşic, afecţiuni ale rinichilor?

Vindecarea ta este asigurată de **CENTURA PIOKAL.**
CENTURA PIOKAL are proprietatea de a reflecta în corp impulsurile de energie eliberate de organism, restabilind funcţionarea normală a organelor interne.

1. **Elimină durerile de şold şi de spate.**
2. **Îmbunătăţeşte funcţionarea rinichilor, elimină nisipul, împiedică dezvoltarea calculozei renale.**
3. **Legată pe abdomen restabileşte funcţionarea normală a stomacului şi a intestinelor, elimină constipaţia cronică.**
4. **Efectul său antiinflamator pronunţat elimină în scurt timp inflamaţia organelor interne, ajută la vindecarea ulcerului gastric şi duodenal, purifică ficatul de substanţele toxice.**
5. **Efectul antispastic elimină durerile menstruale.**
6. **Legată pe piept are acţiune pozitivă marcată asupra inimii şi a plămânilor, elimină aritmia şi crizele astmatice, funcţionarea acestor organe vitale devine mult mai bună şi echilibrată.**

Toate acestea fără dureri, fără efecte secundare, în modul cel mai natural şi confortabil posibil!
Poţi s-o foloseşti atât ziua, cât şi noaptea, chiar şi în timpul somnului.

„În urmă cu 15 ani mi-au fost depistate chisturi în ambii rinichi. Din cauza multiplicării chisturilor, funcţionarea rinichilor a devenit nesatisfăcătoare, cantitatea de urină zilnică scăzând în mod dramatic. Apa, neputând fi eliminată s-a adunat în ţesuturi, mai ales la nivelul membrelor inferioare. Din această cauză, funcţiile locomotoare s-au diminuat. Am început să folosesc ***CENTURA PIOKAL****. După trei zile am observat că rinichii au început să funcţioneze mai bine. Cantitatea de urină s-a mărit considerabil şi după 3-4 săptămâni de folosire au dispărut edemele din picioare. Acum pot să mă deplasez cu uşurinţă, dar bucuria mea cea mai mare a fost că la examenul medical nu s-au mai depistat nici edeme şi nici chisturi, funcţionarea rinichilor s-a restabilit complet."* ***Farkas Marta, 59 de ani.***

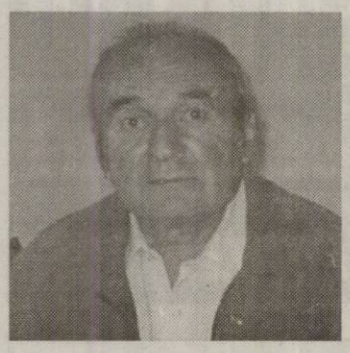

„De 27 de ani sufăr de astm bronşic. În urmă cu 18 ani, boala s-a agravat, am fost nevoit să primesc lunar injecţia Diprophos pentru a scăpa de crizele sufocante. Am început să folosesc ***CENTURA PIOKAL****, legată pe piept, şi chiar în primele zile am observat o îmbunătăţire semnificativă. Respiraţia grea a trecut şi excreţia s-a îmbunătăţit. De la o zi la alta simt efectul benefic al centurii, dar cea mai mare bucurie este că nu mai am nevoie de injecţiile Diprophos. Mă simt bine cu centura, slavă Domnului că efectul acesteia va persista zeci de ani."* ***Kiss Janos, 70 de ani.***

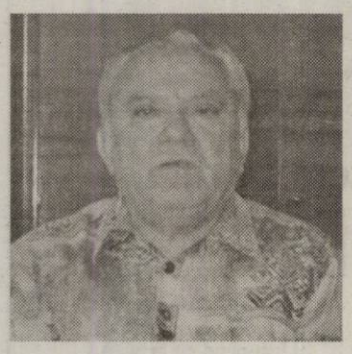

„De ani de zile am suferit de prostată, am avut necazuri mari cu urinarea, chiar şi în timpul nopţii. Am început să folosesc ***CENTURA PIOKAL*** *legată pe abdomen. Pot spune cu bucurie că centura a avut un efect neaşteptat de bun. Numai după două săptămâni de folosire nu am mai avut probleme cu urinatul, nici măcar în timpul nopţii. Mărimea prostatei a revenit la normal, iar vezica urinară se goleşte complet la fiecare urinare. Este o uşurare fantastică pentru mine."* ***Ravasz Istvan, 66 de ani.***

„Sufăr de foarte multă vreme de dureri ale membrelor inferioare şi ale spatelui. Am avut circulaţie venoasă slabă, cu început de tromboflebită şi ulcer gastric. De când folosesc ***CENTURA PIOKAL*** *durerile de spate au dispărut, spondiloza cervicală şi occipitală nu mai constituie probleme pentru mine. Am legat centura şi pe picior şi în timpul folosirii în câteva zile circulaţia sanguină s-a îmbunătăţit, du-rerea şi inflamaţia au dispărut. Am purtat centura şi deasupra stomacului, astfel gastrita s-a ameliorat. Dacă aş dori să exprim pe scurt efectul* ***CENTURII PIOKAL****, aş zice un singur cuvânt:* ***EXTRAORDINAR!"*** ***Dr. Holircă Adela, 49 de ani.***

Leag-o pe corpul tău şi simte **IZVORUL SĂNĂTĂŢII**! Centura îşi menţine efectul pe timp nelimitat, nu necesită baterii sau alte materiale consumabile şi asigură protecţie maximă împotriva bolilor enumerate, pe tot parcursul vieţii tale!

Te aşteaptă propria **CENTURĂ PIOKAL** în **ARAD**, la farmacia **GLYCON** (Piaţa UTA, bl. U6) şi în **LIPOVA** la farmacia **IRIS** (str. N. Bălcescu nr. 50) sau poţi comanda prin poştă cu plata ramburs la număr de telefon 0742-14.12.60.

Preţul: 895.000 lei

(3761280)

Banca Comercială Carpatica S.A.
Sucursala Arad

organizează concurs pentru ocuparea postului de

Informatician

Condițiile necesare participării sunt:
- studii superioare de specialitate
- cunoștințe și experiență de programare în cel puțin unul din limbajele de programare: C++, FoxPro, Delphi, Acces, programare web (asp, php sau altele)
- cunoștințe baze de date SQL
- cunoștințe sisteme de operare Windows
- experiența bancară constituie un avantaj

Cei interesați sunt rugați să transmită CV-ul însoțit de scrisoarea de intenție până la data de 08 decembrie 2003, la fax nr. 252.959.

(3761271)

PIASTRELLE SRL LUGOJ

Importator direct Italia - Spania
vinde en-gros şi en-detail:

GRESIE pentru interior de la 155.000 LEI/mp.
GRESIE pentru exterior de la 225.000 LEI/mp.
FAIANȚĂ de la 150.000 LEI/mp.
PARCHET MELAMINAT 8 mm trafic intens.
Tapet, tavane false, robinetărie şi accesorii.
TVA inclus.

ARAD,
Cl. Timişorii 50
Tel.: 287 630
Cl.Radnei 198 - 200
Tel.: 0257/ 369 133

IMAGINEA CASEI TALE!

170/2003

Dotări de 1.980 EUR, cadou.
Cum vi se pare oferta?

aer condiționat | radio-cd player | proiectoare ceață | vopsea metalizată | jante aliaj

MDA Motors
Dealer autorizat BMW

Arad, Calea Timisorii nr.50
Tel. 0257/286085, Fax 0257/278757
E-mail: mdamotors@rdslink.ro

(c.533/2003)

---

s.c. ASIROM S.A. ARAD

scoate la vânzare

calorifere de fontă
la prețul de 25.000 lei/element.

Informații se pot obține la telefon 0257-255.927 sau la sediul societății din Arad, Str. N. Grigorescu nr. 1-3.

(3761181)

Companie multinațională

activă în sectorul agroindustrial, în cadrul extinderii operațiunilor sale din România

Angajează:

AGENȚI COMERCIALI
pentru județele Teleorman și Arad

Responsabilități:
- asigurarea contractării și livrarea produselor agricole
- colectarea de informații relevante
- dezvoltarea și menținerea de legături strânse cu producătorii, depozitarii și camerele agricole din județe

Experiența în domeniul vânzărilor și achizițiilor, experiența în domeniul agro-industrial constituie un avantaj

Cerințe:
- minim studii medii
- abilități de relaționare și negociere
- comunicare și lucru în echipă
- dinamism, disponibilitate la efort prelungit
- abilități de lucru pe computer
- carnet de conducere categoria B, minim 2 ani vechime
- domiciliul în județele menționate

Se oferă un pachet salarial atractiv și motivant și posibilități de dezvoltare a carierei într-o firmă de prestigiu.

CV-urile și scrisorile de intenție se primesc la CP 834, OP 4, Cluj sau CP 14, OP 28, București, până pe data de 10.12.2003.

(3761255)

S.C. CORNEX S.R.L.

www.cornex.ro

ROMANIA Arad

distribuitor zonal
Premixuri - produse LNB - 1% - 5%

Produce şi vinde, la cele mai mici preţuri :
- Furaje combinate şi concentrate,
- Furaje granulate, import Ungaria, făină de peşte,
- Amestecuri furajere complementare, zooforturi.

Sediu : Arad, str. L. Rebreanu 54, tel./fax – 0257.253589 ; 253984
Fabrica de furaje: Covăsânț 532, jud. Arad, tel./fax– 0257.385113

(c.544/2003)

Misiunea Acțiunea Milei Arad

Oferă **Test de sarcină GRATUIT**

La Policlinica SOTERIA,
str. O. Goga nr. 41, tel.: 0257-256.775
NUMAI în zilele: luni, miercuri, vineri 8-12
marți, joi 14-18.

(4044416)

Firmă de import si distribuție produse alimentare angajează:

AGENȚI DE VÂNZĂRI

Cerințe:
- carnet de șofer **categoria B şi C**
- persoană dinamică, serioasă, ordonată;
- experiență în gestiune şi vânzări directe către clienți;
- cunoștințe de întocmire acte primare;
- disponibilitate pentru program prelungit şi deplasări în interes de serviciu

Cererile însoțite de CV se pot depune la sediul firmei din str. 9 Mai nr.3 sau pot fi trimise prin fax. 0257 - 210 211 până **vineri 5 decembrie 2003.**

(C.A 690/2003)

JUNIOR articole copii

Îmbrăcăminte
Încălțăminte
Jucării

0-14 ANI

STR. CLOŞCA NR.2
ORAR: L-V: 9-19 S: 9-14

(C.A. 589/2003)

EURO STIL

Complex Podgoria
Telefon 270.930

Bibliotecă Andreea
7.995.000 lei

Rate fixe
399.000 lei / lună

Ofertă specială De Crăciun

Dormitor Ana Maria
12.995.000 lei

Rate fixe
649.000 lei / lună

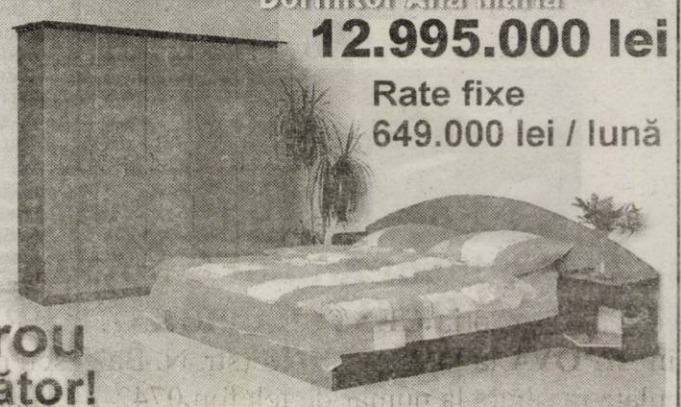

NOU! Mobilier de birou la preț de producător!

(3761228)

Un spațiu necesar pentru firma dvs. puteți închiria la telefoanele 338.244, 0721.269.705

Convocator

pentru Adunarea Generală Ordinară a Acționarilor S.C. ARMIS S. A. din data de 10.12.2003

Se convocă în baza art. 117 din Legea 31/1990 republicată - acționarii existenți în Registrul acționarilor la data de 01.11.2003.

Adunarea Generală Ordinară a Acționarilor S.C. ARMIS S. A., în data de 10.12.2003, ora 09,00, la sediul societății din Arad, str. Hunedoarei nr. 42-44, având următoarea ordine de zi:

1. Contractarea de împrumuturi bancare și acordarea de garanții
2. Diverse.

În cazul neîntrunirii cvorumului legal, AGOA este convocată a doua întrunire în data de 11.12.2003, în același loc și la aceeași oră.

Președintele Consiliului de Administrație
S. C. ARMIS S.A.
Narcisa Stoiccu (4044440)

Publicație de vânzare a bunurilor imobile

Licitația I anul 2003, luna 12, ziua 9

În temeiul art. 94, alin. 2, lit. c), art. 90 și art. 97 din OG 61/2002 privind colectarea creanțelor bugetare, aprobată prin Legea 79/2003 se face cunoscut prin prezenta că în data de 09 luna decembrie, ora 10, în localitatea Arad, str. Gh. Lazăr nr. 20, se vor vinde prin licitație publică următoarele bunuri imobile, sechestrate, aparținând debitorului S. C. AGROTRANSPORT S. A., cu sediul în Arad, str. Poetului nr. 103, CF 1678258 - Autobaza Ineu - Calea Aradului nr. 3/A.

Prețul de evaluare a bunurilor sechestrate/de pornire a licitației:

Nr. crt.	Denumire bunuri	Suprafața	Preț evaluare
1.	Atelier auto	242 mp	1.781.146.424
2.	Magazie vestiar și punct termic	26 mp	80.634.426
3.	Corp administrativ	63 mp	242.554.835

Prețurile nu conțin TVA.

Invităm pe toți cei interesați care pretind vreun drept asupra acestor bunuri să ne înștiințeze despre aceasta, înainte de data stabilită pentru vânzare.

Persoanele interesate vor depune la sediul Casei Județene de Pensii Arad, str.Gh.Lazăr nr. 20, camera 113, parter, cu cel puțin o zi înainte de data vânzării, o ofertă scrisă de cumpărare, copie de pe actul de identitate în cazul persoanelor fizice sau după C.U.I. în cazul persoanelor juridice precum și o garanție de 10% din valoarea bunului licitat.

Telefon 0257/281.320 int. 113

Director executiv
Marius Monția (3761282)

S. C. Forest Tim SRL

Angajează:

- ***Motostivuitorist***
  Condiții:
  - autorizație ISCIR
  - seriozitate
  - experiență
  - disponibilitate la program flexibil de muncă
  - fără antecedente penale
- ***Gestionar***
  Condiții:
  - studii minim medii economice
  - experiența constituie un avantaj
  - seriozitate
  - fără antecedente penale

CV-urile sau cererile de angajări se vor trimite prin fax la nr. 0257-213.262 până în data de 03.12.2003. Informații suplimentare: Arad, str. Bicaz nr. 1-5, mobil: 0723-313.565. (4044442)

VALUTA FORTE
Certificat de depozit în valuta USD sau EURO
Dobânda **4,5%** Fixă

Produsul Anului !
2003
BANCA COMERCIALĂ CARPATICA
Arad, Calea 6 Vânători nr. 2-4, tel. 256 100
Arad, Complex Expo Market Jackson, tel. 216 983
www.carpatica.ro
(c. 51/2003)

Comunicat

Având în vedere prevederile O.U.G. nr. 95/2003 privind preluarea de către Autoritatea pentru Valorificarea Activelor Bancare a unor creanțe bugetare în vederea încasării și virării lor la Fondul național unic de asigurări sociale de sănătate și ale circularei nr. CC/7488/31.10.2003,

CASA DE ASIGURĂRI DE SĂNĂTATE ARAD face următoarele precizări:

- **toate documentele de plată către fondul național unic de asigurări sociale de sănătate vor avea specificate pe verso-ul documentului de plată atât perioada pentru care se face viramentul (luna și anul), cât și structura pentru care se face plata (contribuție angajator, contribuție asigurat, CAS (boală), dobândă angajator, dobândă asigurați, dobândă CAS (boală), penalizări stopaj la sursă - 10%, penalități de întârziere angajator, penalități de întârziere asigurați, penalități de întârziere CAS (boală);**
- **precizăm faptul că ordinea efectuării plăților va fi în conformitate cu prevederile art. 8 din O.U.G. nr. 26/2001, publicată în M.O. 470 din 16 august 2001.**

(3761263)

PROGES *pentru amenajări interioare*
str. Dorobanți nr.55
Tel.: 0257/282.021
PARCHET LAMINAT - CLICK
de la **167.000** lei/mp*
LAMBRIURI PVC, TAVANE POLISTIREN, GLAFURI
PROMOȚIA LUNII!!!
FOLIE GRATUITĂ
*Fără TVA
(c.166/2003)

S.C TRANSDARA S.A ARAD

Incepind cu data de 01.12.2003, SC.TRANSDARA SA.Arad va efectua zilnic cursa regulata de calatori pe ruta Arad - Sibiu, dupa urmatorul program:

DOU! DOU!

- **ARAD-DEVA-SIBIU**

Cu plecare din Arad la ora 11:06, sosire la Sibiu la ora 17:08.

- **SIBIU-DEVA-ARAD**

Cu plecare din Sibiu la ora 10:00, sosire la Arad la ora 16:02.

TARIFE : Arad-Deva 95.000 lei
Arad-Sibiu 210.000 lei

RELATII:la sediul firmei din Arad,str.Liviu Rebreanu nr.95 sau tel.:256.308, 256.309 (C.A. 585/2003)

ANIVERSĂRI

Cu ocazia zilei de naștere, din inimă, un călduros LA MULȚI ANI, sănătate, fericire și noroc (dar nu la rummy), pentru
PUIU FEKETE
din SIRIA,
îi urează cu drag „trupa veselă" de pe Andri Muri.

LAUREI ȚĂMPĂU,
cu ocazia zilei de naștere părinții, bunica și verișorii din PĂULIȘ îi urează multă sănătate și tradiționalul „LA MULȚI ANI!"
(9567059)

Un sincer LA MULȚI ANI fericiți, cu sănătate, împliniri în viață și satisfacții profesionale, pentru cel mai apreciat medic șef secție,
dr. BAJZAT ANDREAS,
cu ocazia zilei onomastice. Cu deosebită stimă și prețuire, colectivul Chirurgie Plastică, colectivul Centrului de Sterilizare - Spitalul Clinic Județean Arad. (25569)

Pentru iubirea vieții noastre
CLAUDIU CRISTIAN GABOR
14 trandafiri roșii și LA MULȚI ANI. Cu dragoste, mama și tata. (9995609)

MATRIMONIALE

Domni GERMANI, serioși și bine situați, doresc căsătorie cu doamne-domnișoare, drăguțe-serioase. Venim la sfârșitul lunii decembrie cu „ANTOANETA". Informații telefon 0257-228319; 0723.706.720. (24067)

Agenția ROMANA intermediază CĂSĂTORII între românce oneste, drăguțe și bărbați germani. Telefon 255776. (25497)

VÂNZĂRI APARTAMENTE DOUĂ CAMERE

Vând apartament 2 camere, dependințe, balcon închis, amenajat, contorizat, mobilat, lângă BRD, etaj 4/4 și garaj din cărămidă. Telefon 254725, 0721.786.925. (24722)

Vând apartament 2 camere, central, în Stațiunea Moneasa. Telefon 0722.303.532.

Vând apartament 2 camere, str. Fluturilor, etaj IV, 13.500 Euro, negociabil. Telefon 0742.025.873. (25380)

Vând 2 camere, Crișan, etaj I, 93 mp, ideal cabinet, 26.000 Euro. Telefon 253364; 0722.257.409. (25190)

Vând apartament 2 camere, etaj I, Micălaca, 18.000 Eu. Telefon 283925. (25421)

Vând apartament 2 camere, total amenajat, centru. Telefon 0721.184.114. (24114)

Vând apartament central, 2 camere, Piața Spitalului. Telefon 0257 - 233698, după ora 16. (25322)

Vând 2 camere, decomandate, T. Vladimirescu, 63 mp, 18.000 Eu. Telefon 213192, 0722.257.409. (25190)

Vând apartament 2 camere, etaj III, X14, finisat, 16.200 Euro. Telefon 0723.308.286; 338544. (25563)

VÂNZĂRI APARTAMENTE TREI CAMERE

Vând apartament ultracentral, pretabil birouri. Telefon 212544, orele 8-15. (25249)

Vând apartament 3 camere, 125 mp, Vlaicu, la cheie, 53.000 Euro. Telefon 0722.294.842. (24813)

Vând apartament 3 camere, Legea 112, central, neamenajat, 28.000 Euro, negociabil. Telefon 0722.287.612. (24812)

Vând apartament 3 camere, semidecomandat, parter, Vlaicu, contorizat total, 17.800 Eu. Telefon 251072. (25427)

Vând apartament Samantha (duplex), coborâtor, 3 camere, garaj la parter, preț informativ 45.000 Eu. Telefon 254672, 0722.408.680. (24088)

Vând apartament 3 camere, decomandat, confort I, neamenajat, Vlaicu. Telefon 0723.599.169. (24115)

Vând apartament cu 3 camere în Târgu Mureș, 23.000 EU. Telefon 0744.670.183. (9995599)

Vând apartament 3 camere, ultracentral, ultramodern, multiple îmbunătățiri, garaj, aer condiționat, 38.000 Euro. Telefon 0257/230303; 0722.278.658. (25560)

Vând apartament 3 camere, str. Fluturilor, parter, 13.000 EU. Telefon 0723.273.746. (25573)

VÂNZĂRI APARTAMENTE PATRU-CINCI CAMERE

Vând apartament 4 camere, str. Splai Ghe. Magheru, bloc 330, garaj, termopan, alarmă, aer condiționat, 38.000 Euro. Telefon 0722.405.626; 0722.281.054. (25234)

Vând apartament 4 camere, etaj IV, str. Horia nr. 10, 42.000 Euro, negociabil. Telefon 0723.287.142. (25250)

Vând apartament 4 camere, ultracentral, str. Unirii, 220 mp, locuibil. Telefon 210422; 285528. (p)

Vând apartament 5 camere, decomandat, balcon închis, 2 băi cu vană, gresie, faianță, climă, boxă, 2 garaje. Telefon 0740.907.366. (25306)

VÂNZĂRI CASE

Vând SĂLAȘ pe șoseaua ARAD-PECICA, 7.915 mp, preț 10 Eu/ mp, negociabil. Telefon 216517. (25085)

Vând casă, 1.000 mp, pe centura din GAI. Telefon 0744.785.497. (24811)

Vând casă, localitatea Sâmbăteni, str. Principală nr. 20. Informații telefon 229377; 0744.937.339. (25129)

Vând casă 2 camere, hol, baie, anexe, gaz, preț negociabil, str. Școlii nr. 13. Telefon 270820; 289422; 0745.664.885. (25006)

Vând casă ARADUL NOU, Legea 112, renovată, totul nou, 1.200 mp, preț la vedere. Telefon 0788.413.521, 0723.703.018. (25066)

Vând casă sau schimb bloc, cartier Alfa. Telefon 214428. (25198)

Vând casă în Grădiște, 720 mp. Informații telefon 0745.139.289. (25267)

Vând casă în comuna Semlac, central, 2.000 mp, anexe, fântână, grădină, stare foarte bună. Telefon 0744.835.484. (25376)

Vând casă, VLADIMIRESCU, toate utilitățile (încălzire centrală, telefon, cablu, grădină, teren extravilan, anexe gospodărești). Telefon 514955, 287623; 0722.663.275.

Vând, închiriez casă, clădire, ideal producție, depozitare, accept variante, schimb, preț 42.000 EU. Telefon 0744.248.269. (24829)

Vând casă, construcție 2003, 370 mp utili, teren 900 mp, str. Ep. Ciorogariu nr. 84, preț 180.000 Euro. Telefon 0724.292.318. (25364)

Vând casă, construcție 2003, 590 mp utili, teren 720 mp, str. Dorobanților, preț 510.000 Euro. Telefon 0722.493.056; 257724. (25364)

Vând casă cu teren 650 mp, apă, gaz, trifazic, anexe, str. Prutului 25, Micălaca. Telefon 219725, 0744.280.542. (25417)

Vând casă la cheie, stil occidental, Aradul Nou, Stan Dragu nr. 1, colț cu Ștefan cel Mare. Telefon 0745.862.042, 287773. (25460)

Vând imobil compus din 2 case, str. Sibiului, 19.900 EU. Telefon 0722.359.614; 0257 - 261884. (23890)

Vând casă în Macea 722. Merită văzută! Telefon 0722.353.422. (25102)

(Continuare în pagina 19)

ABONEAZĂ-TE la ADEVĂRUL
Pentru abonați ziarul costă doar 2.800 lei

Pentru luna decembrie prețul abonamentului este de 70.000 lei.

SE POT FACE ABONAMENTE
și pe trei luni, șase luni și un an
abonații nefiind afectați de majorările de preț ulterioare.

Cititorii care doresc să se aboneze la cotidianul ADEVĂRUL și întâmpină dificultăți în contractarea abonamentelor sunt rugați să sune zilnic între orele 8-16 la Oficiul Județean de Poștă Arad (tel. 230.850) sau la redacția ziarului nostru (tel. 281.797)

(Urmare din pagina 18)

Vând casă în Nădlac, pe str. Mihai Viteazul nr. 13. Informații telefon 0744.182.827. (3913348)

Vând casă Cicir, șoseaua principală, încălzire gaz, grădină 1500 mp. Telefon 216405. (23924)

Vând apartament la casă, 4 camere, 2 băi, Legea 112, curte comună, confort deosebit, încălzire proprie gaz, garaj, zonă centrală, front stradal 15 m. Telefon 250308; 0722.692.973. (23924)

Vând în localitatea Săvârșin, ultracentral, casă mare cu grădină, posibil privatizare, la șosea. Telefon 0257 - 557451, după ora 18. (25432)

Vând casă cu etaj, construcție 2003, finisată modern, uși stejar, geamuri termopan, încălzire centrală, str. Schmeltzer, preț 125.000 Euro, negociabil. Telefon 288584, 0722.928.420. (25500)

Vând casă modestă, 4 camere, cu teren 1.000 mp, în Aradul Nou (sau schimb cu apartament), preț 25.000 EU. Telefon 0723.367.754. (25478)

Vând casă nouă, tip vilă, P + M 200 mp, cu teren 650 mp, deosebită, zona Vlaicu, preț 110.000 EU. Telefon 0722.344.817. (25478)

Vând casă central, compusă din 2 apartamente, ideal pentru privatizare, front stradal (1 vecin în curte), 80.000 EU. Telefon 0257 - 256191. (25477)

Vând urgent casă în Ghioroc, 4 camere, dependințe, piscină, sere, suprafață totală 1.750 mp. Telefon 461392. (25528)

Vând casă, malul Mureșului, str. Toth Sandor, 115.000 Euro. Telefon 0740.090.344. (25336)

Vând casă cu grădină, în Gai, la preț convenabil, str. Alexandru cel Bun nr. 23. Informații telefon 252756, orele 10-14; 18-21. (25550)

Vând casă cu grădină în Bodrogul Vechi, nr. 63, ideal pentru animale, preț 3500 EU. Telefon 0745.406.268. (9995607)

VÂNZĂRI SPAȚII

Vând SPAȚIU COMERCIAL: parter - 80 mp, subsol - 130 mp, str. M. EMINESCU nr. 20-22. Telefon 252496. (25245)

Vând GHERETĂ LEMN, capitonată, 12 mp, stare foarte bună, 3.100 Euro, negociabil. Telefon 0745.004.828; 0745.512.662. (25193)

Vând urgent (închiriez) GHERETĂ în piață, 2.500. Telefon 0745.406.532; 262063. (25522)

VÂNZĂRI TERENURI

Vând 0,5 ha pădure, zona Nadăș-Văsoaia. Telefon 286705. (25218)

Vând TEREN intravilan 1,5 ha, cu CF, apropierea Aeroportului. Telefon 0744.280.270. (p.)

Vând 2.000 mp, Turnu, pe colț, cu proiect benzinărie. Telefon 0740.907.366. (25306)

Vând 3.000 mp intravilan Nădlac, pe DN7. Telefon 0740.907.366. (25306)

Vând 11.000 mp + clădire 7.000 mp construcție, LIPOVA, preț la vedere. Telefon 0740.907.366. (25306)

Vând 3 ha extravilan cu CF pe șoseaua spre Oradea, 100 m front stradal, 1,5 Eu/mp, negociabil. Telefon 0740.907.366. (25306)

Vând 7.000 mp + clădire, intravilan ARAD, toate utilitățile, zona industrială PĂDURII. Telefon 0740.907.366. (25306)

Vând 11.000 mp în incinta fostelor Sere-Grădiște. Telefon 0744.603.850, 285249. (25276)

Vând loc casă Mândruloc. Telefon 0722.721.469. (25284)

Vând loc casă 1.500 mp, la 10 km de Arad, în Călugăreni, preț negociabil 3.500 EU. Telefon 0257 - 536864. (25341)

Vând 3 ha teren la șoseaua de centură. Telefon 0744.615.247. (24969)

Vând 80 ha agricol, județul Arad, șes, intabulat. Telefon 213192, 253364, 0722.257.409. (25190)

Vând loc de casă în Bujac, 1.180 mp, str. Petru Maior cu avantaje, zonă neinundabilă, stradă asfaltată, cu acte în regulă, preț negociabil. Telefon 273074. (25493)

Vând teren intravilan în Șagu. Telefon 0722.241.506. (25527)

Vând teren intravilan, în Gai, 2.880 mp. Telefon 0744.118.023; 253874. (25548)

Vând urgent loc de casă, cu teren mare, în Șimand, aproape de Benzinăria Petrom și de centru, accept plata și în rate, are curent (apă, gaz, la poartă). Telefon 0721.990.764. (25537)

Vând 6 ha teren pentru construcții vis-a-vis de Hanul de la Răscruce. Telefon 0745.543-536. (25568)

Vând loc de casă str. Hatmanu Arbore, nr. 17, 1200 mp, utilități, 13.000 EU. Telefon 0723.273.746. (25573)

Vând TEREN intravilan 1,5 ha, cu CF, apropierea Aeroportului. Telefon 0744.280.270. (p.)

VÂNZĂRI AUTO

Vând Dacia 1310 L, 1999, semiremorcă Padiș 500, 1997. Telefon 218042; 0744.958.818. (25388)

Vând combină siloz E.281, în stare bună de funcționare cu piese de schimb. Telefon 0745.505.192. (25141)

Vând Dacia, an 1998, 2.000 Euro. Telefon 0723.955.816. (25225)

Vând FORD FOCUS, fabricație 2000, motor 1,6, multe extrase, 4+1 uși. Telefon 0745.600.764, 0745.312.174. (25419)

Vând BMW 524D, an fabricație 1986, pentru piese de schimb. Telefon 260666.

Vând tractor U650, plug și erbicidator, vizibile la Zimandu Nou nr. 374. Telefon 0722.436.275. (25241)

Vând urgent Peugeot 106 Diesel, an 2002, 1.500 cmc. Telefon 0744.584.880; 0257/256014. (25251)

Vând autoturism VW Golf 1.9 TDI, an 2002, preț 14.000 Euro, negociabil; autoturism Audi A4, 2500 TDI, an 2003, preț 32.000 Euro. Telefon 0722.600.515. (24885)

Vând sau schimb cu alt auto + diferență VW Golf IV, 2000, Diesel și Opel Astra, 2002, Diesel, recent aduse, preț 9.500 Eu, respectiv 9.600 Eu. Telefon 0788.334.085, 0721.502.273. (25266)

Vând autoutilitară Mercedes Benz 207D (dubiță închisă), stare bună, alarmă. Telefon 0722.347.625 sau 0723.226.598. (25278)

Vând motor, planetare Opel Vectra, 2000 cmc și alte componente din dezmembrare. Telefon 0257 - 271841; 0744.279.766. (25366)

Vând Opel Astra Caravan 1,6 benzină + gaz, fabricație 1993, preț negociabil. Telefon 277105, după ora 16. (25368)

Vând Lancia Thema, an 1994, 2.0 Turbo + gaz, full option, numere + asigurare valabile, 1.700 Euro, negociabil. Telefon 0744.883.548. (25384)

Vând Dacia, an 1997, albă, instalație gaz + benzină, alarmă, 2.330 Euro, negociabil. Telefon 0744.883.548. (25384)

Vând Dacia Break, vișiniu metalizat, an 1995. Telefon 0723.165.374; 0257/256396. (25383)

Vând Dacia 1310 Berlină, gri metalizat, fabricație 1997. Telefon 241374. (25423)

Vând Dacia 1310 din 1985, acte la zi, preț 25.000.000 lei. Telefon 0740.474.229. (25436)

Vând bus VW LT 35, 2,5 TDI, an 2002. Telefon 0721.266.911. (25444)

Vând Fiat Ducato autoutilitară, Diesel, 1992, 2.900 Euro. Telefon 0257/281228. (24986)

Vând Volkswagen Bora 1,9 TDI, an 2002, AC, alarmă, MP3, geamuri electrice, preț 13.400 Euro, negociabil. Telefon 0740.319.928. (24832)

Vând Renault 11, fabricație 1987, 1300, benzină, 4 uși, 1.650 Euro. Telefon 0722.582.939; 255639. (25272)

Vând MERCEDES COBRA 3000 Diesel, înmatriculat persoană fizică, stare foarte bună, preț 2.600 Euro, negociabil sau schimb cu DACIA după 1995. Telefon 0722.244.926. (25133)

Vând VW Polo Diesel, an 1992, 1400 cmc, 2.800 Euro și Volvo 340 Diesel, 1600 cmc, 2.200 Euro, înmatriculate. Telefon 259772, 0740.073.324. (25258)

Vând Mercedes Cobra - 300 D, Diesel, deosebit de întreținut, unic proprietar, condiții de garaj, rulat 200.000 km, 7,5 l/100 km, CIV, VT 2005, an 1982, preț 3.800 Euro, negociabil. Telefon 0257/283028. (25346)

Vând Renault 18, stare foarte bună și banzic pentru depistat bușteni cu mașină de ascuțit. Telefon 0257/322175; 0745.971.817. (25374)

Vând microbus 8+1 Ford-Diesel, an fabricație 1997, în perfectă stare, preț 8.000 Euro, negociabil. Telefon 285514. (25148)

Vând Audi 100 CN Diesel, an 1987, stare bună. Telefon 0257 - 236381. (25467)

Vând automobil mixt Magirus IVECO, cabină dublă, 5.2 tone, persoană fizică. Telefon 329119, după ora 18. (25170)

Vând Lancia Delta TDS, 1986, înmatriculată persoană fizică, avariată partea dreaptă, motor perfectă stare de funcționare, inclusiv caroserie de rezervă, sau se dezmembrează, preț negociabil; vând camion AVIA, 1986, persoană fizică, cu prelată, în stare perfectă de funcționare, 6 tone total plus încă un camion de rezervă. Telefon 0724.523.526. (25493)

Vând Mercedes C 220 CDI, august 2002, înmatriculat, unic proprietar, multiple extrase, preț 23.000 EU. Telefon 0722.344.817. (25478)

Vând Opel Agila, 2001, gri metalizat, 16.000 km, 6.900 EU. Telefon 251160. (9995597)

Vând Fiat Punto, an 2001, 33.000 km, 4 uși, AC, 4 airbag, înmatriculat, 6.900 EU. Telefon 0744.629.478; 0723.509.779. (25487)

Vând DACIA NOVA, 1997, 48.000 km, carburator, 2.300 Euro. Telefon 276220. (25507)

Vând Dacia 1310, 1985, stare bună, 750 Euro. Telefon 287892. (25520)

Vând Dacia 1310, Break, 1989, 850 Euro. Telefon 0745.614.877. (25531)

Vând tractor U651, stare foarte bună, preț 140.000.000. Telefon 0740.204.123. (9567345)

Vând Dacia Berlină, nouă, 0 kilometri. Telefon 231085. (25546)

Vând Opel Astra fabricație 2003, benzină, 1600 cmc; Golf IV Combi 2000 TDI climatronic. Telefon 0722.251.555. (25577)

Vând (dezmembrez) Ford Escort 1,8 Diesel, 1993, neînmatriculat. Telefon 257703; 0740.239.400. (25538)

Vând Cielo, 1999. Telefon 257703; 0740.239.400. (25538)

Vând Renault 9, an fabricație 1987, Diesel, motor 1600, stare foarte bună. Telefon 241656, după ora 16.

Vând Dacia, albă, CIV, VT 2005, stare perfectă, preț negociabil. Telefon 259515; 0742.675.046. (25551)

Vând portbagaj Dacia anvelope, planetare, alternator, electromotor. Telefon 250108. (9995611)

VÂNZĂRI ELECTRO

Vindem LĂZI, COMBINE FRIGORIFICE, CONGELATOARE, FRIGIDERE, MAȘINI DE SPĂLAT, TV COLOR, numerar sau în rate, prețuri foarte mici și negociabile, Calea Radnei nr. 225, telefon 259339, 0744.706.321, 563027. (25268)

Vindem CASE MARCAT, CÂNTARE, str. I. L. Caragiale nr. 22. Telefon 272727. (23794)

Vând CONGELATOR, COMBINĂ FRIGORIFICĂ și FRIGIDER, foarte ieftin și garanție. Telefon 275277. (22826)

Vând TV COLOR, MAȘINĂ AUTOMATĂ DE SPĂLAT, foarte ieftin și garanție. Telefon 275277. (22826)

Vindem CASE MARCAT FISCALE, CONSUMABILE, CÂNTARE ELECTRONICE. Telefon 211211, 281188. (c.)

Vând la prețuri bune TELEVIZOARE COLOR, MAȘINI SPĂLAT AUTOMATE, CONGELATOARE, LĂZI și COMBINE frigorifice. Ofer garanție. Calea Radnei 153. Telefon 274600. (25085)

Vând TV COLOR, MAȘINI SPĂLAT AUTOMATE, în 2 rate. Telefon 251392. (25220)

Vând ieftin TELEVIZOARE COLOR diferite diagonale, telecomandă. Garanție. Telefon 338090. (25179)

Vând vitrină frigorifică verticală, 130 cm, preț acceptabil. Telefon 456195. (25374)

Vând CONGELATOR ARCTIC, 7 sertare, stare perfectă. Telefon 0722.264.533, 231888, după ora 16. (25389)

Vând frigorifice: VITRINE, RAFTURI, CAMERE, AGREGATE, VAPORIZATOARE. Telefon 281384. (24612)

Vând CUPTOR ELECTRIC franțuzesc, pentru pâine și specialități, 3.500 Euro. Telefon 0257/281228. (24986)

Vând 2 camere video, complet accesorizate, Sony și JVC, 200 Euro bucata și foto digital, 150 Euro. Telefon 255639; 0722.582.939. (25272)

Vând congelator 8 sertare, radiator electric cu termostat. Telefon 456195. (25217)

Vând tuner muzical Sony cu două boxe 100 W. Telefon 0745.614.877. (25531)

Vând congelator Arctic cu 5 sertare. Telefon 235337. (25564)

Vând TV COLOR, MAȘINI SPĂLAT AUTOMATE, FRIGORIFICE. Garanție. Telefon 233511. (25576)

VÂNZĂRI DIVERSE

Vând STEAGURI TRICOLORE. Telefon 234526. (p)

Vând PLASĂ GARD ZINCATĂ - 25.000 lei/kg, toate dimensiunile, CUIE, PLASĂ RABITZ, 39.000 lei/kg, toată gama de SÂRME, str. VRABIEI 4. Telefon 289997; 0744.289.997; 0721.474.980. (25532)

Vând TABLĂ ZINCATĂ și DECAPATĂ, COTURI și BURLANE FUM, JGHEABURI și BURLANE ZINCATE, str. Vrabiei, nr. 4. Telefon 289997; 0744.289.997; 0721.474.980. (25532)

Vând BOLȚARI, calitatea I, 14 modele, prețuri negociabile. Telefon 0745.634.885. (10076)

Vând LEMNE FOC, NISIP, BALAST, la domiciliul clientului. Telefon 214415 fost 277027. (24512)

Vând TERMOTECI pe gaz (la coș și turbo), BOILERE, POMPE RECIRCULARE. Garanție. Telefon 0740.249.544. (25171)

Vând BOLȚARI VIBROPRESAȚI, certificat calitate, 300x250x200, 11.500 lei/buc., mc - 770.000. Cumpăr paleți lemn. Telefon 0257 - 281491, 0722.381.750. (25177, 178)

Vând TERMOTEKA VAILLANT, boiler pe gaz, transpalet 2 to. Telefon 0724.373.950. (25294)

Vând VACI, VIȚELE pentru sacrificat și TĂURAȘI pentru îngrășare. Telefon 0726.158.458. (25337)

Vând POMI FRUCTIFERI, ARBUȘTI ornamentali, TRANDAFIRI. Dorobanți nr. 86. Telefon 535058; 0744.635.011, familia SARUSI. (24854)

Vând POMI FRUCTIFERI altoiți, diferite soiuri și TRANDAFIRI. Familia OLOIERIU, sat CUVIN nr. 210. Telefon 461064; 0744.174.785. (25401)

Vând 180 bucăți, de 6 m, țevi de irigat (aluminiu). Telefon 457355. (25398)

(Continuare în pagina 20)

Tipografia **Mediagraf**
Execută prompt, de calitate și la prețuri deosebit de avantajoase
Agende și calendare 2004
• *Registre, imprimate pliante, afișe*
• *Ziare, reviste, cărți, sonete, invitații de nuntă, cărți de vizită*
Informații și comenzi zilnic între orele 8-14 la sediul din str. Feleacului F.N. (lângă Complexul Jackson) sau la tel. 250.902; fax 250.920.

(Urmare din pagina 19)

Vând LEMNE FOC, esență tare, transport la domiciliu. Telefon 253270. (25408)

Vând sobă Calorex pentru lemne și cărbuni. Telefon 233531. (25440)

Vând pușcă aer comprimat, calibru 4,5, 140 $, negociabil. Telefon 0257-277321, 0724.257.818. (25450)

Vând geacă piele, sport, stare bună, preț 3.500.000. Telefon 0745.697.699. (9995589)

Vând CONVECTOARE și BOILERE pe gaz. Telefon 253973; 0723.727.470. (p)

Vând mobilă de cameră, preț 4.000.000; cazan de baie 80 l pe lemne sau gaz; poartă de fier pentru curte. Telefon 0722.191.408. (25371)

Vând TERACOTE noi, culori și modele deosebite, toate accesoriile, MORTAR și BETON REFRACTAR, CĂRĂMIZI din teracotă pentru pardoseli și ORNAMENTE. Magazin în incinta INTERNATIONAL TRANSPORT, lângă stadionul UTA, prețuri de la 3.600.000 lei. Telefon 0742.063.919. (9567058)

Vând FURAJE GRANULATE, import UNGARIA, la prețuri fără concurență. Telefon 253589. (c. 544)

Vând 20 purcei, două luni și jumătate. Telefon 456195; 0744.774.509. (25217)

Vând PRODUSE NATURISTE pentru SLĂBIT, ÎNGRĂȘAT, CELULITĂ, POTENȚĂ. Telefon 0257/287159; 0745.251.105. (24943)

Vând 2 porci de carne. Telefon 278750. (25042)

Vând buxus, 50 cm înălțime, cantitate mare, preț avantajos. Telefon 0723.599.169. (24115)

Vând certificat de acționar la SC FERONERIA SA. Telefon 286520. (25446)

Vând mobilă sufragerie Living. Telefon 264651. (25502)

Vând aragaz 3 ochiuri cu cuptor; mașină spălat mare și mică; scaune și mese. Telefon 231182. (25484)

Vând masă de birou (stil vechi) din lemn de stejar, o bibliotecă cu canapea încorporată; filodendron, ficus și trandafir japonez. Telefon 254368. (p)

Vând garaj demontabil, 150 Euro. Telefon 0745.531.906. (25521)

Vând MOBILIER import GERMANIA: dormitor, sufragerie, canapele, măsuțe și colțare bucătărie. PREȚ AVANTAJOS. Telefon 279351. (25518)

Vând MASĂ de MASAJ, profesionistă. Telefon 252860; 0724.442.686. (25518)

Vând LEMNE FOC, NISIP, BALAST, la domiciliul clientului. Telefon 214428. (25529)

Vând cazan pentru încălzire centrală și baie, pe lemne. Telefon 231085. (25546)

Vând 2 uși simple cu gemuleț + 3 ferestre simple. Telefon 231833. (25553)

Vând cărucior piață, geantă diplomat mare, 4 tabureți bucătărie, radio „Spidola", covor persan 3/1; picap cu discuri. Telefon 230960. (25558)

Vând sufragerie „Drobeta", masă cu 4 scaune, 2 fotolii pat, canapea extensibilă. Telefon 265129. (25567)

Vând 4 porci de 90 - 110 kg. Telefon 272162. (9995610)

Vând porc gras 90 - 100 kg, asigur spațiu și ustensile pentru pârjolit. Telefon 0724.996.142. (9995612)

Vând casetofon auto Sony, boxe Pionner, mașină de găurit cu acumulator, telefon mobil Nokia 5110, CD portabil Philips cu adaptor pentru mașină. Telefon 0724.673.171. (25582)

CUMPĂRĂRI TERENURI, IMOBILIARE

Cumpăr apartament 1 cameră sau garsonieră, confort I, în bloc apartamente, etaj I-II, plata pe loc, prefer fără îmbunătățiri, exclus intermediari. Telefon 464157. (25164)

Cumpăr apartament 1-2 camere, confort I, zona UTA-Vlaicu, la blocurile noi, la șosea, oferte serioase. Telefon servici 280944, luni - vineri orele 9-15, IULIANA.

Cumpăr teren intra și extravilan, șoseaua Arad - Nădlac. Telefon 243436. (25297)

Cumpăr garsonieră sau apartament 2 camere, Grădiște, exclus blocul R sau O. Telefon 0745.284.775. (24193)

Cumpăr urgent teren agricol la șosea: Arad-Nădlac, Arad-Oradea, Arad-Deva, Arad-Timiș, suprafața de la 25-300 ha. Telefon 0723.333.579. (23328)

Cumpăr terenuri extravilane în Arad și țară. Telefon 0723.252.374; 0257/230869. (18220)

Cumpăr apartament la casă, central, 150 mp, curte. Telefon 0723.297.936. (25557)

Cumpăr apartament 3 camere, zona 300, decomandat. Telefon 0722.606.527; 338544. (25563)

Cumpăr casă 4-5 camere, singur în curte, central. Telefon 0744.589.950. (25563)

Cumpăr apartament 2-3 camere, între Teatru și Gară, parter sau etaj I. Telefon 0723.308.286; 338544. (25563)

Cumpăr apartament sau casă Legea 112. Plata pe loc. Telefon 0723.273.746. (25573)

CUMPĂRĂRI AUTO

Cumpăr VW Passat, Golf, preferabil Diesel, pentru piese, ofer 300-400 $. Telefon 273965; 0721.838.968. (9995576)

Cumpăr Dacia 1310, cu numere noi, din 1984 în sus; chiar cu probleme caroserie. Ofer, funcție de stare. Telefon 0723.045.296. (25231)

Cumpăr Jeep neînmatriculat. Telefon 0744.180.982. (25534)

Cumpăr motor ARO Brașov. Telefon 0744.556.917. (25476)

Cumpăr talon Opel Corsa 973 cmc, 4 uși, an 1998, benzină, plus CIV și mașină avariată. Telefon 0723.695.193. (25557)

Cumpăr semănătoare SUP-29, ofer 20-25 milioane lei. Telefon 532336. (25565)

CUMPĂRĂRI ELECTRO

Cumpăr congelator, ladă frigorifică, combină frigorifică, ofer 1.500.000. Telefon 273965; 0721.838.968. (9995576)

CUMPĂRĂRI DIVERSE

Cumpăr mașină spălat AlbaLux 700.000; aragaz 700.000, butelie. Telefon 254461. (25167)

Cumpăr pene și coarne de cerb. Telefon 210480. (25511)

LOCURI DE MUNCĂ

Angajăm urgent ZUGRAVI + PERSONAL cu experiență amenajări interioare. Telefon 0788.379.533. (25425)

Angajez COAFEZĂ, COSMETICIANĂ, MANICHIURISTĂ și PEDICHIURISTĂ, cu experiență. Relații la telefon 0744.161.846 sau 0721.039.727. (25399)

Închiriez scaun pentru COAFEZĂ, central. Telefon 0788.333.612. (p)

Angajez VÂNZĂTOARE cu carte muncă, program non-stop. Telefon 243485, 0744.397.850. (25276)

FIRMĂ ÎNCĂLȚĂMINTE angajează MUNCITORI LA SUBȚIAT și ȘTAMPILAT și ȘEF SECȚIE subțiat-ștampilat, cu multă experiență. Rugăm să sune doar persoanele corespunzătoare. Telefon 272240. (25407)

Angajăm VÂNZĂTOARE pentru alimentară. Telefon 0744.533.233, 0257-348232, după ora 17. (25289)

Angajez SECRETARĂ: cunoștințe contabilitate primară, operare calculator, operațiuni vamale și bancare, import-export, posesoare carnet conducere, limbă străină germană sau italiană. Telefon 0744.552.238. (25424)

Angajez TINICHIGIU, VOPSITOR, MECANIC AUTO, cu experiență sau începător. Telefon 0722.709.710. (25263)

S.C. „ARCOOM" S.C.C.A. ARAD, str. Cloșca nr. 8, telefon 255889 angajează CONFECȚIONERI la mașini de cusut industriale. (25012)

Angajăm urgent VÂNZĂTOARE magazin alimentar. Telefon 243535. (25351)

SC ATLASSIB SRL angajează ȘOFERI microbuz transport persoane: permis conducere categoriile B, C, D, E, vechime minim 3 ani ca șofer, domiciliul Arad sau împrejurimi, telefon. Relații telefon 0269 - 224298, 0269 - 231012 int. 391, 323, orele 7.30 - 16. (25370)

Angajez VÂNZĂTOARE gheretă program Non-Stop. Salarizare 3.000.000 - 5.000.000. Telefon 0744.926.601. (25372)

Patiserie, angajează PATISER cu experiență, AJUTOR PATISER, PATISER cu experiență în foietaj. Telefon 0740.204.197. (25373)

FABRICĂ ÎNCĂLȚĂMINTE angajează MAȘINISTE. Telefon 0722.697.950; 0257/338579. (9995594)

SC ATLASSIB SRL angajează AGENT de TURISM: experiență în activitatea de birou sau absolvent promoția 2003 (specializarea turism-servicii constituie un avantaj), domiciliul în ARAD sau împrejurimi, cunoștințe operare calculator, permis de conducere, telefon. Relații la telefon 0269/224298 sau 0269/231012 int. 391, 323 sau la sediul Agenției din ARAD, de pe strada 6 Vânători nr. 2. (25396)

CENTRUL MEDICAL angajează MEDIC medicină generală, cu drept de liberă practică. Telefon 231243. (25411)

NEED EXPERIENCED BILINGUAL (Romnian English) SECRETARY - în SIRIA. For interview, call 0722.376.457. (25491)

Angajăm ASISTENTĂ SOCIALĂ pentru a lucra în Asociație Non-Profit, în SIRIA. Telefon 0742.030.747. (25490)

Firmă de distribuție PRODUSE ALIMENTARE angajăm ȘOFERI cu experiență în distribuție. Informații telefon 0257 - 270618. (25481)

Caut COLABORATOR cu liceu, pentru STAȚIE de CARBURANȚI - VÂRȘAND. Telefon 0740.607.855. Vă reapelăm. (25492)

FIRMĂ ÎNCĂLȚĂMINTE angajăm MAȘINISTE CUSUT, cu experiență. Telefon 288745. (25472)

SOCIETATE COMERCIALĂ angajează REPREZENTANT VÂNZĂRI. Cerințe: studii superioare marketing, management, vorbitor engleză, franceză, operator calculator. Informații telefon/fax 0257 - 536448, 0745.158.126. (25482)

SIRE angajează MUNCITOARE CALIFICATE în domeniul MECANICĂ FINĂ sau ELECTROMECANICĂ. Informații la telefon 255235. (9995602)

NIKOL angajează CONFECȚIONERE (mașiniste). Salar net până la 4.000.000 + bonuri masă. Decontăm abonament. Telefon 289080. (9995601)

Farmaciile HELP NET angajează pentru ARAD, FARMACIST DIRIGINTE, FARMACIȘTI, ASISTENȚI FARMACIE și TEHNICĂ DENTARĂ. Condiții: absolvenți Facultate de Farmacie/Școală Postliceală, aviz liberă practică, abilități operare PC. Trimiteți CV la fax 0256/426793 sau e-mail la helpnet1@helpnet.ro până la data 12.12.2003. (f. 3761272)

GRUP ȘCOLAR „FRANCISC NEUMAN" organizează concurs pentru postul de ÎNGRIJITOR în data de 04.12.2003, ora 10. Telefon 281942. (25510)

Angajez PERSONAL (femei), cu domiciliul în Arad. Telefon 0788.395.547. (25508)

Angajez ȘOFER - informații str. ANDREI ȘAGUNA 218; GĂSIT ACTE + BANI - informații str. ANDREI ȘAGUNA 147. (25512)

Angajăm BARMANI și OSPĂTARE. Telefon 251383; 0723.631.021. (25527)

SC angajează MANIPULANT MĂRFURI și VÂNZĂTOARE produse alimentare. Telefon 212339. (25552)

SC UNION PRODUCTION angajează LUCRĂTORI în domeniul PRELATERIEI. Prezintă avantaj persoanele cu experiență în CROITORIE. Telefon 275255. (25539)

Angajăm VÂNZĂTOR magazin instalații sanitare. Telefon 280908, 285685, mobil 0744.577.855. (25541)

SC angajează pentru GALȘA: CTC-istă, CONFECȚIONERE, cu experiență, salar 5.000.000-6.000.000, bonuri masă, decontare abonament. Telefon 0257/531668; 0257 / 531322. (25560)

Angajăm MONTATORI MOBILIER, experiență în domeniu minim 1 an. Telefon 0257/214143; 0740.274.664. (25561)

SC EROSTAR SRL angajează AGENȚI de VÂNZĂRI. Telefon 0788.450.205. (25568)

LG DECORAZIONI, str. Andrei Mureșanu, nr. 9, domeniu ACTIVITATE ARTISTICĂ, angajează cu carte muncă, PERSOANE cunoscătoare LIMBĂ ITALIANĂ. Se oferă pachet salarial atractiv+bonuri masă. Cei interesați sunt rugați să sune la telefon 0788.426.758 sau să trimită prin fax la 257478 sau la adresa societății un CV. (25574)

PRESTĂRI SERVICII

Renovăm apartamente: ZUGRĂVELI, GLETUIELI, TENCUIELI, FAIANȚĂRI, amenajări interioare, INSTALAȚII sanitare, PARCHET LAMINAT. Telefon 240494; 0723.061.715. (25412)

„ANA-FRIG" repară: FRIGIDERE, CONGELATOARE, la domiciliu. Garanție 1 an. Telefon 210420; 0745.967.198. (25524)

Reparații FRIGIDERE, CONGELATOARE, la domiciliu, în Arad și județ, garanție 1 an. Telefon 258986; 0740.081.123. (25294)

Executăm RENOVĂRI INTERIOARE spații comerciale, zugrăveli, parchetări, faianțări, izolații, instalații. Telefon 0740.210.417; 0723.612.906. (25537)

SILDOR PROD.
Reparații montaj, FRIGORIFICE și AER CONDIȚIONAT. Vânzări VITRINE, RAFTURI și CAMERE FRIGORIFICE, NOI. Telefon 0257-349121, 0257-270622. (c. 32)

PRESTIGE CONSTRUCT execută CONSTRUCȚII UNIVERSALE. Telefon 0744.775.398; 0744.108.829; 534239. (25174)

Repar cu piese originale și garanție orice tip de MAȘINĂ DE SPĂLAT AUTOMATĂ străină. Telefon 274118. (24796)

IZOSTRUCT execută LUCRĂRI HIDROIZOLAȚII, garanție 10 ani. Telefon 0722.262.147, 258376. (24237)

SC execută: MODIFICĂRI INTERIOARE, TENCUIELI, RIGIPS, zugrăveli, gresie, parchet, faianță, INSTALAȚII SANITARE. Asigurăm materiale de calitate. Telefon 0744.471.916. (f, 3760930)

EXPERT CONTABIL - EVIDENȚĂ CONTABILĂ computerizată, documentații, solicitări credite. Telefon 0744.612.822. (25031)

(Continuare în pagina 21)

Publicitatea noastră, mai aproape de dumneavoastră

Piața UTA: Magazinul „Cristalul" (aparținând AMET)

ÎN ZONA UTA AGENȚIE DE PUBLICITATE „ADEVĂRUL"

În dorința de a apropia mai mult serviciile de mică și mare publicitate de dvs., ziarul „Adevărul" a deschis agenție de publicitate în Arad.

Program: luni - vineri între orele 9-16

„Adevărul" - publicitate eficientă la tarife avantajoase

(Urmare din pagina 20)

TERMOTEX - curățăm, construim SOBE TERACOTE și COȘURI FUM. Telefon 250529. (25480)

Reparăm, tapițăm COLȚARE, SCAUNE, ROLETE, domiciliul clientului. Telefon 219514; 0724.208.683. (25512)

FIRMĂ executăm LUCRĂRI DE CURĂȚENIE pentru societăți, casnice. Telefon 0722.318.576; 270358. (25535)

Execut FAIANȚĂRI, GRESIERI, ZUGRĂVELI, PARCHET LAMINAT. Telefon 0740.839.560. (25560)

LUKAS CONSTRUCT execută LUCRĂRI de CONSTRUCȚII, IZOLAȚII. Telefon 256119, 0723.273.746. (25572)

DIVERSE

Căutăm CONSTRUCTOR pentru NIVELAT LA COTĂ TEREN AGRICOL. Telefon 0788.452.577. (9995583)

Ofer VALUTĂ, în condiții avantajoase, cu rezolvare rapidă. Telefon 0740.709.227. (25019)

DR. CORDEA SANDA anunță REÎNCEPEREA ACTIVITĂȚII la POLICLINICA cu PLATĂ, str. Paris nr. 2. Program: luni, marți, miercuri, joi, vineri 9-12. Telefon 281043. (25003)

PREZICĂTOARE

Nimic nu vă este ascuns și o întreagă lume de mister se deschide în fața dumneavoastră prin puterea clarvăzătoarei,

VALENTINA,

din Arad, prin puterile sale inegalabile, dezleagă cununii, scoate argintul viu, vindecă epilepsia, impotența, alcoolismul, este o VRĂJITOARE AUTORIZATĂ și oferă rezultate garantate. Poate fi contactată, telefon 0257-231258; 0721.564.457; 0742.670.581. E-MAIL:VALENTINA28RO@YAHOO.COM. (25419)

Cea mai puternică tămăduitoare

VALERIA ZENA

dezleagă farmece și blesteme și multe altele. Sunați 0257/262935; 0744.288.220. (25170)

Minunata făcătoare de minuni, prin har sfânt și puteri dumnezeiești,

LAVINIA RODICA,

din ARAD, cartier Aurel Vlaicu, Aleea Neptun, nr. 8, bloc Y1, ap. 4, poate rezolva, cu asigurarea reușitei și garantarea cazului 100% precum și confidențialitate ma-ximă, următoarele cazuri: aduce persoana iubită înapoi, dezleagă farmecele din cununii, lecuiește alcoolismul, impotența, toate bolile lumești, scoate argintul viu din corp, redresează firme în pragul falimentului. Sunați cu toată încrederea la telefon 0721.777.880; 0742.503.621. (25310)

Cea mai puternică clarvăzătoare

MARIA

dezleagă farmece, blesteme, lecuiește beția, impotența, gelozia, aduce persoana iubită, aduce spor, prosperitate în afaceri. Rezultate garantate de la prima ședință. În postul Crăciunului sunt cele mai puternice descântece. Telefon 368624; 0744.960.025. (25545)

Anonim. Mii de mulțumiri doamnei

SUNITA,

mi-a adus persoana iubită, după o despărțire de 2 ani. Telefon 229775; 0745.243.909. (25561)

Celebra tămăduitoare

MARGARETA

cu puteri miraculoase în Postul Crăciunului, rezolvă orice problemă indiferent de gravitatea ei, dezlegând farmece. Rezultate garantate 100%. Telefon 0724.979.935. (25571)

Tămăduitoarea clarvăzătoare

TAMARA

lucrează cu har sfânt. În postul Crăciunului descântecele sunt mai puternice. TAMARA dezleagă farmece, blesteme, cununii, lecuiește beția, impotența, gelozia, aduce spor, prosperitate în afaceri, aduce persoana iubită, multe altele. Rezultate garantate 100%. Maximă seriozitate. Apelați cu încredere. Telefon 0257/368624; 0723.421.156. (25547)

Faimoasa prezicătoare

ILEANA,

deținătoare a harului sfânt, puteri paranormale, vă poate ajuta în postul Crăciunului, aducându-vă liniștea sufletească, persoana iubită din țări străine, lecuiește frica, urinatul în pat, desface cununii, impotența, epilepsia, împreunează cupluri despărțite și multe altele. Cine dorește fericirea în prag de sărbători, să sune la telefon 0722.473.881. (25396)

Stimați cititori arădeni, sunt un anonim din Budapesta, doresc prin intermediul acestui ziar, tămăduitoarei

AURELIA ARDELEANCA

acum în prag de sărbători, un călduros LA MULȚI ANI, cu mii de mulțumiri pentru cazul meu cel rezolvat, acum 2 luni în urmă, s-a căsătorit fetița mea, în vârstă de 31 ani, mi-a lecuit băiatul de beție. Cei cu probleme, sunați la telefon 255414; 0723.924.535 și garantez rezultate 100%. (25424)

CITAȚII

Dosar nr. 732/2003, judecătoria Gurahonț. Pârâtul Steiner Caroly, cu domiciliul necunoscut, sau eventualii lui moștenitori, sunt citați la această instanță, pentru termenul din 9.12.2003, ora 9, în proces cu Ucea Maria pentru uzucapiune și ieșire din indiviziune. În caz de neprezentare, cauza se judecă în lipsă. (Ag. Gurahonț)

TURISM

AGENȚIA BUCEGI transportă persoane internațional: AUSTRIA - ITALIA - GERMANIA - FRANȚA - SPANIA. Telefon 0744.709.425; 0257/252042. (25544, 555)

ÎNCHIRIERI

Închiriez apartament mobilat, 3 camere, et. II, ultracentral. Telefon 214287. (25464)

Oferim spre închiriere SPAȚII COMERCIALE pentru: MAGAZINE, DEPOZITE, PRODUCȚIE. Telefon 281036. (c. 48)

Caut să închiriez SPAȚIU COMERCIAL, 30-100 mp. Telefon 0788.333.612. (p)

Închiriez (ofer) SPAȚIU COMERCIAL, 50 mp, str. Andrei Șaguna nr. 35, lângă BAT. Telefon 368685, 0744.280.270. (p)

Închiriez 15 mp, Unirii nr. 1, 150 Euro/lună. Telefon 0722.294.842; 0722.287.612. (24814)

Ofer închiriere apartament mobilat, decomandat, contorizat, Romanilor. Telefon 256436. (25390)

Primim în gazdă elevă sau studentă, casă central, intrare separată, acces baie și bucătărie Telefon 254785. (25437)

Închiriez, pe termen lung, garsonieră (cameră, baie, bucătărie), proaspăt renovată, mobilată, contorizată, zonă liniștită, ocupabilă imediat. Telefon 243436, după ora 20. (25297, 403)

Ofer spre închiriere spațiu, ARADUL NOU, amenajat, 90 mp. Telefon 253973; 0723.727.470. (p)

Închiriez apartament 2 camere și dependințe, str. M. Stănescu, parter bloc, Notariat Medrea. Telefon 251496, 254944. (25244)

Ofer închiriere SPAȚIU, 600 mp, producție, sediu, magazin. Telefon 0744.968.361; 212477, seara. (25431)

Caut să închiriez casă mare în Șiria. Telefon 0722.192.290, 0742.030.747. (25489)

Dau în chirie garaj Cartierul Funcționarilor. Telefon 234592. (25486)

Închiriez garsonieră confort I, mobilată, Confecții. Telefon 0744.866.491. (25475)

Dau în chirie apartament 2 camere, mobilat complet, gaz, confort, satelit, contorizat, Vlaicu. Informații telefon 235073. (25504)

Închiriez (ofer) garaj, zona Lacului, str. Ștefan A. Doinaș, nr. 45. Telefon 276220. (25506)

Închiriez apartament ultracentral, 2 camere, plata anticipat. Telefon 279612. (25469, 470)

Dau în chirie apartament 1 cameră, contorizat, central, termen lung. Telefon 234321. (25316)

Ofer spre închiriere apartament 1 cameră, etaj I, Vlaicu. Telefon 274464; 0724.259.913. (25536)

Dau în chirie apartament sau garsonieră, mobilate, 50-100 Euro. Telefon 0723.308.286; 338544. (25563)

Ofer închiriere garaj metalic, zona Piața Mihai Viteazul. Telefon 211376. (25542)

Caut să închiriez garsonieră sau 2 camere, mobilate, ofer 50-100 Euro. Telefon 0722.606.527; 338544. (25563)

Închiriez (ofer) SPAȚIU COMERCIAL, 50 mp, str. Andrei Șaguna nr. 35, lângă BAT. Telefon 368685, 0744.280.270. (p)

Închiriez apartament 1 cameră, mobilat occidental, Podgoria, 80 EU/lună. Telefon 0724.783.080; 232555. (9995613)

Ofer spre închiriere apartament 3 camere amplasat Malul Mureșului, lângă Universitatea Vlaicu, modernizat, mobilat, contorizate apa și încălzirea, 300 EU/lună. Plata în avans 6 luni. Telefon 0723.516.414. (25580)

PIERDERI

Pierdut comunicare nr. 005995/10.11.2003, emisă de DGFP Arad, pe numele AF 11 ASS. O declar nulă. (25570)

✝ DECESE ✝

Cu adâncă durere anunțăm încetarea din viață, după o scurtă și grea suferință a iubitului nostru soț, tată, bunic și străbunic

veteran de război

BOȚOC DAVID,

în vârstă de 81 ani. Înmormântarea va avea loc sâmbătă, 29 noiembrie 2003, ora 13, de la domiciliul din localitatea ALUNIȘ nr. 159. Familia îndoliată.

Cu adâncă durere anunțăm încetarea din viață a iubitului nostru soț, tată, socru, bunic și cuscru

PECICAN PETRU,

în vârstă de 73 de ani. Serviciul funerar va avea loc astăzi, 28 noiembrie 2003, ora 13, de la domiciliul din str. Căpitan Ignat nr. 71, la Cimitirul Pomenirea. Dumnezeu să-l ierte! Familia îndoliată.

Cu durere anunțăm încetarea din viață a dragei noastre mamă, soacră, bunică și străbunică

IUTE PAULINA.

Înmormântarea va avea loc astăzi, 28 noiembrie 2003, ora 13, de la domiciliul din strada Marnei nr. 66, la Cimitirul Bujac. Familia îndoliată.

Cu adâncă durere anunțăm decesul celei care a fost soț, tată, socru, bunic

AVRAM AUREL

în vârstă de 80 de ani. Înmormântarea va avea loc sâmbătă, ora 14, la Cimitirul din SÂNLEANI. Familia îndoliată.

Cu adâncă durere în suflet anunțăm încetarea din viață a iubitei noastre mamă, bunică, străbunică, soră, cumnată,

MEGYESI AXENIA,

la vârsta de 68 de ani. Înmormântarea va avea loc la data de 29 noiembrie 2003, ora 13.00, de la domiciliul din strada Posada, nr 106, Aradul-Nou.

S-a stins din viață, după o lungă și grea boală, cel ce a fost

VICKY FRANK.

Înmormântarea va avea loc în Germania. Familia FRANK.

✝ CONDOLEANȚE ✝

Sincere condoleanțe colegului nostru MIRCEA PECICAN și familiei acestuia în greaua încercare provocată de decesul celui care a fost

PECICAN PETRU.

Dumnezeu să-l odihnească în pace! Colegii de servici din PRIMĂRIA ARAD. (25517)

Deplângem moartea colegului și prietenului nostru,

prof. MIRCEA GULEȘ,

rugând cerul să-i dea veșnică odihnă. Prof. Septimius și Mircea Păcurariu, prof. Florica și Traian Mic, prof. Cristina și Paul Boghițoiu.

Suntem alături de ROLAND, MANUELA și familia voastră în greaua încercare pricinuită de moartea mamei. Sincere condoleanțe și Dumnezeu s-o ierte! Familia PANIN DORINA și CRISTI. (25525)

Suntem alături de doamna FLORICA BODIȘTEAN, lector doctor în cadrul Universității AUREL VLAICU, în marea durere pricinuită de trecerea în veșnicie a tatălui drag

IOAN HORNOI.

Sincere condoleanțe! Studenții anului I de la COLEGIUL PEDAGOGIC DE INSTITUTORI împreună cu ANTON ILICA, director și PETRU JURIȚA, decan de an. (25523)

Împărtășim durerea familiei doamnei FLORICA BODIȘTEAN la trecerea în veșnicie a tatălui drag. Sincere condoleanțe! FLORICA și IONUȚ CURCANU. (25526)

Suntem alături de colega noastră VIORICA PECICAN, la marea durere pricinuită de decesul tatălui. Sincere condoleanțe familiei. Colegii de la SERVICIUL PROIECTARE SC IMAR SA. (25534)

Cu adâncă durere, din depărtare ne luăm un ultim rămas bun de la draga noastră bunică

IUTE PAULINA.

Dumnezeu s-o odihnească. Nepoții DAN, LILIANA, DANIEL, din SPANIA. (25543)

Suntem alături de familia TODIRAȘ LUCIA și copiii LUCIAN și DANA în aceste momente grele pricinuite de dispariția prematură a iubitului lor fiu și frate

CRISTI.

Dumnezeu să vă mângâie inimile și să vă întărească. Asociația de locatari bloc 67, scara D și E. (25562)

Un ultim omagiu fostei noastre vecine

VEREBCIANU MARGARETA

născută KUKLA, din partea locatarilor bloc 18, str. Praporgescu. Condoleanțe familiei îndoliate! (25575)

(Continuare în pagina 22)

NOSFERATUM S.r.l. 20% reducere pensionari SERVICII FUNERARE COMPLETE certificat ISO 9001:2000 Arad, str. GHIBA BIRTA nr. 26 Tel. 0257/270.437;0744/554.874

(Urmare din pagina 21)

Părinții și colectivul clasei a II-a B Școala generală nr. 21 Aurel Vlaicu, sunt alături de doamna învățătoare ACHIM ELISABETA în greaua încercare pricinuită de decesul mamei și îi transmit sincere condoleanțe. (9995608)

Cadrele didactice de la Școala generală Aurel Vlaicu Arad, sunt alături de colega lor, ELISABETA ACHIM, în greaua încercare pricinuită de pierderea mamei. (9995616)

Suntem alături de colega noastră PAPP SUSANA la împlinirea a 6 săptămâni de la decesul tatălui. Dumnezeu să-l odihnească! Colectivul Școlii generale Aurel Vlaicu Arad. (9995616)

Locatarii blocului 17 zguduiți de vestea dispariției fulgerătoare a celui care a fost GULEȘ MIRCEA, adresează condoleanțe familiei îndoliate. (25579)

Suntem alături de prietenul nostru ROLAND NAGY în momentele grele pricinuite de moartea mamei dragi. Familia ERDEI, DORI, ROLAND și MELINDA. (25584)

✝ COMEMORĂRI ✝

35 de crizanteme pe tristul tău mormânt, udat cu lacrimile noastre, în loc de „La mulți ani!" iubitului nostru fiu

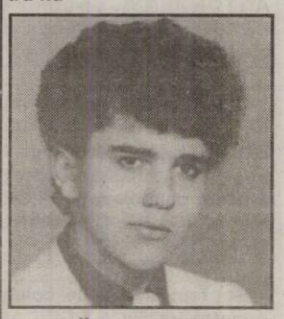

DĂNUȚ STANCA.
Dumnezeu să te ierte și să te odihnească în pace! MAMI și TATI, în veci nemângâiați.

Se împlinesc 6 săptămâni de când ne-a părăsit fulgerător dragul nostru soț, cumnat și unchi

NĂDĂȘAN GHEORGHE,

pensionar CFR. Slujba de pomenire va avea loc sâmbătă, 29 noiembrie, ora 13, la Catedrala Ortodoxă de la Podgoria. Familia îndurerată. (25195)

Cu ochii înlăcrimați și multă durere în suflet, ne amintim că astăzi se împlinesc 6 săptămâni de la moartea fulgerătoare, la doar 48 ani, a celui care a fost

FARAGO FRANCISC,
din INEU. Dumnezeu să te odihnească în pace! Familia îndoliată. (25420)

28 noiembrie - opt ani grei de când ne-a părăsit pentru totdeauna, la numai 22 ani, cel care a fost deosebitul și unicul nostru fiu și nepot,

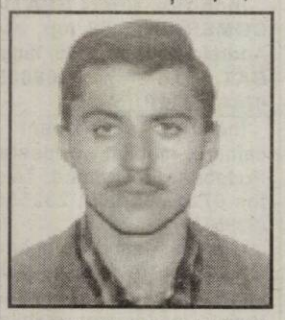

DRAGHIȘA PETCOV,
19 iunie 1973 - 28 noiembrie 1995,
din SATU-MARE (SECUSIGIU). Mama și tăticul meu,/ Veniți voi la crucea mea/ Și strigați și mă plângeți tare/ Ca să vă pot ieși în cale/ Căci DRAGHIȘA tu mult ai fi dorit/ Între noi să fi trăit/ Greu ți-a fost DRAGHIȘA/ Mama nu poate să spună/ Când sufletul lui Dumnezeu l-ai dat/ Și lacrimi ai vărsat/ Mama lângă tine s-a rugat/ Dar tu tot ai plecat/ Tu pentru noi nu ai murit/ Ai plecat pe un drum mai îndelungat/ Noi din urmă o să te ajungem/ Căci drumul vieții este scurt/ Dar până ne-om întâlni noi fără tine suferim/ Pentru sufletul tău bun, zâmbetul gingaș și ochii tăi frumoși/ Te căutăm mereu la cimitir/ Unde-ți aprindem o lumânare/ Și-ți punem o floare/ Și spunem cu glas tare/ Dumnezeu să te odihnească/ Îngerii să te păzească și-n Rai tu să stai! Mama CHECA, tata MIȘA, bunica RUJIȚA, unchiul, tușii, verișoara ANGELIA din ARAD, unchiul NINICA, verișoara BILIANA, MARIUS, micuța AMALIA din SATU-MARE. Te-am crescut, mult de tot te-am iubit, lui Dumnezeu te-am dăruit. Ne lipsești foarte mult și-n veci nu te vom uita, soarele nostru. (25413)

Se împlinesc 10 respectiv 17 ani de când părinții și bunicii noștri

ARDELEAN ANTONIE și SOFIA,

din ȘICULA, ne-au părăsit pentru totdeauna. Dumnezeu să-i odihnească! Familia. (25210)

Aceeași tristețe și durere rămân în sufletele noastre, după un an de când

CATINCA POSTĂVARIU,

mama și bunica noastră dragă nu mai este printre noi. Doar flori și lacrimi pe mormântul său. Dumnezeu s-o odihnească în pace! Parastasul va avea loc sâmbătă, 29 noiembrie, ora 12, la Cimitirul Pomenirea. Familia Dr. REDIA. (25358)

Pe 1 decembrie se împlinesc 14 și respectiv 24 ani și 3 luni de tristețe și durere de când ne-au părăsit dragii mei

DARIE STELUȚA,
soție și
DARIE TITUS-MIHAI,
fiu. Dumnezeu să-i ierte și să-i odihnească în pace! TATI. (25381)

Îndurerați la fel ca în ziua în care destinul crud ne-a răpit ființa cea mai dragă, scumpul nostru soț, tată, bunic și ginere,

GHENDER ILIE
cadru MApN în rezervă,
cu tristețe amintim celor care l-au cunoscut și apreciat că se împlinește un an de când am rămas fără sprijinul lui și căldura sufletească. A plecat lângă fiul nostru drag

FLORIN,

plecat în urmă cu 25 ani. Lacrimi de dor și durere ne poartă pașii la mormintele lor. Mulțumim celor care vor fi alături de noi la parastasul de pomenire ce va avea loc duminică, 30 noiembrie 2003, ora 12, la Biserica din incinta Spitalului TBC. Dumnezeu să-i odihnească în pace! Soția IULIA, fiica CARMEN, nepotul SĂNDUCU. (25196)

2 decembrie rămâne pentru mine o zi ce mi-a îndurerat sufletul, ziua când cel ce mi-a luminat cei mai frumoși ani din viață, bunul meu bunic

GHENDER ILIE

a plecat dintre noi. Nu sunt cuvinte să-mi exprim durerea, dar sigur cei ce te-au cunoscut pot înțelege. SĂNDUCU. (25196)

Se împlinesc 6 săptămâni de la pierderea iubitei noastre soție și mamă

NICULINA MATEI.
Parastasul va avea loc sâmbătă, 29 noiembrie, ora 11, la Biserica Cimitirului Pomenirea. Familia îndurerată. (25402)

Tristă și de neuitat este ziua de 30 noiembrie, când a plecat pe drumul fără întoarcere iubitul nostru tată și fiu, cel care a fost

profesorul
IOAN LIVIUS GORNIC.
Slujba de pomenire va avea loc sâmbătă, 29 noiembrie, ora 11, la Mănăstirea BODROG. Te plâng neîncetat fiul tău și părinții. (25422)

Se împlinesc 5 ani de când ai plecat dintre noi, draga noastră

ALMAȘI BEATRICE,
lăsându-ne cu inimile pline de durere. Nu te vom uita niciodată! Părinții, fiica PATRICIA și bunica. (25457)

Pios omagiu, la împlinirea unui an de la trecerea în veșnicie a celei mai nobile și distinse soții, mamă și bunică

ELENA VEGHEȘ.
Dumnezeu s-o odihnească în pace! Parastasul de pomenire are loc la Catedrala Ortodoxă Nouă - Podgoria, mâine, 29 noiembrie 2003, ora 11.30. Soțul VASILE, fiul CĂLIN, nora IOANA și nepoțica MARA. (25462)

Se împlinesc 3 ani de la trecerea spre cele veșnice a celui care a fost

preot
TULCAN FLORIAN.
Ne amintim zâmbetul și bunătatea lui și-l simțim aproape de sufletul nostru. La greu ne este mângâiere iar la bine suspin și regret că nu e cu noi. Dumnezeu să-l odihnească. Familia. (25540)

Se va împlini un an pe data de 3 decembrie 2003, de când a plecat în lumea veșniciei

SAS PETRU
(a VELII BĂTRÂNII).
Dumnezeu să aibă grijă de sufletul tău și să te odihnești în pace. Nu te vom uita. Parastasul sâmbătă, 29 noiembrie 2003, la Biserica Șega II, ora 11. Soția RUJIȚA și fiica. (9995598)

Lacrimi, lumânări și flori pe mormântul trist și rece, la împlinirea a 6 ani, duminică, 30 noiembrie 2003, de la trecerea în lumea îngerilor a celei care a fost

IOANA (PRICHI).
Somn ușor micuța mea. FLORIN (FLORIN al tău) care așteaptă cu nerăbdare clipa reîntâlnirii. Dumnezeu să te odihnească! (9995603)

Se împlinesc 6 săptămâni de la trecerea în lumea celor drepți a celui care a fost

MAXIM DANIEL,
veteran de război.
Parastasul va avea loc sâmbătă, 29 noiembrie, ora 11.30, la Biserica Ortodoxă din str. Mihai Eminescu. Un gând pios în amintirea lui și Dumnezeu să-l odihnească în pace! Familiile MAXIM și NISTOR. (25515)

Azi, 28 noiembrie 2003, de ziua aniversării tale, când ai fi împlinit frumoasa vârstă de 46 de ani, nu putem să-ți spunem decât: Dumnezeu să te odihnească-n pace iubita noastră fiică, mamă și soție

AUNGUREANI ANA (NUȘI).
Timpul trece, însă durerea și dorul din inimile noastre nu le poate șterge nimeni, niciodată. În veci nemângâiați, părinții și fiicele LOREDANA și MONI. (25499)

Se împlinesc 2 ani de la decesul iubitului nostru soț, tată și bunic

ȘERBAN GHEORGHE (GICU).
Parastasul și sfințirea crucii vor avea loc mâine, ora 13, la Cimitirul Eternitatea. Nu te vom uita niciodată. Familia. (25479)

Se împlinesc 6 săptămâni de la decesul iubitului nostru soț, tată și bunic

GHIERGHINESCU PANTELIE.
Parastasul va avea loc duminică, 30 noiembrie 2003, ora 12, la Mănăstirea BODROG. Familia îndoliată. (25471)

Duminică, 30 noiembrie 2003, se împlinește un an de când ne-a părăsit pentru totdeauna cea care a fost mamă, soacră și bunică

RANCU FLOARE,
din MÂNDRULOC. Am vrea ca sufletul să-ți fie/ Curat ca apa cristalină/ Acolo sus unde vei fi/ Să-ți de-a Dumnezeu odihnă. Vei rămâne veșnic în amintirea noastră. Nepoatele NELI, MONI și nora VETI. Dumnezeu să te odihnească! (25524)

Se împlinesc 6 săptămâni de la trecerea în neființă a iubitului tată și bunic

BOTA IUON.

Sâmbătă, 29 noiembrie ar fi împlinit 76 ani, zi în care îi vom ridica parastas de pomenire la Biserica Ortodoxă Aradul Nou, la ora 11. Dumnezeu să-l odihnească în liniște și pace! Fiica OLIMPIA și fiul OLIVER cu familia. (25501)

O lumânare și o rugăciune la împlinirea unui an de la decesul celui care a fost soț, tată și bunic,

ȘANDRU LEONOR.
Parastasul de pomenire va avea loc sâmbătă, 29 noiembrie, la Biserica Ortodoxă Aradul Nou. Familia îndoliată. (25533)

La 3 ani de la despărțirea de

STANA MARIA,

ne amintim cu aceeași dragoste și dor. Vei rămâne veșnic în inimile noastre. Soțul TEODOR și fiicele NUȚI STANA, MARIA MITRAN și FLOARE CIOANEA cu familiile lor. (9995614)

✝ SERVICII FUNERARE ✝

IN MEMORIAM "KUKI"
Servicii Funerare Complete
Str. M Eminescu Nr.4
ÎN CURTE
Tel:211.929 - 0723.343.964
Magazin deschis la orice oră
OFERĂ:
SICRIE 10 modele de la 600.000 - 2.800.000
SICRIE LUX 6 modele de la 3.600.000- 11.500.000
SICRIE import 70.000.000 lei
Mânere, șuruburi accesorii
LENJERIE 7 modele de la 350.000 - 2.000.000
GRATUIT ! ! ! !
Transportul sicriului la domiciliu
ÎNBĂLSĂMATUL
Plata în Rate ! ! !
Transport Intern și Internațional

RO STYL COMPANY
SERVICII FUNERARE COMPLETE
PRODUCĂTOR SICRIE
ARAD, STR. M. EMINESCU 22,
TELEFON 214.422
TELEFON 0744.690.121
Magazin deschis și noaptea
OFERIM
● SICRIE 10 MODELE DE LA 500.000 LA 3.600.000
● SICRIE LUX 4 MODELE DE LA 4.500.000 LA 20.000.000
● LENJERIE DECES 6 MODELE DE LA 300.000 la 2.000.000
● CRUCE, LUMÂNĂRI, PROSOAPE, BATISTE, MÂNERE și ȘURUBURI SICRIU
OFERTĂ SICRIU FAG CRUCE RESPETE 1.500.000
APELÂND LA SERVICII:
ÎMBRĂCAT, FORMOLIZAT ȘI TRANSPORT BENEFICIAȚI DE 15% REDUCERE LA SICRIU
TRANSPORT INTERN ȘI INTERNAȚIONAL
▼PLATA ȘI DUPĂ ÎNCASAREA AJUTORULUI DE ÎNMORMÂNTARE.
PĂREREA DVS. CONTEAZĂ!

Teamwork, Competition & Technology

BOS

BOS Automotive Products Romania S.C.S. Arad

BOS is an international company with locations and production facilities in Europe, North America and Asia. BOS designs, manufactures and sells systems for the car interior to all known car manufacturers and system integrators. In decades of competence, development and continuous innovation strategy BOS has become the leader in this market segment. For our company BOS Automotive Products Romania S.C.S. with the new site located in the FREE TRADE ZONE AIRPORT ARAD we are looking for:

Manufacturing Engineer - Inginer de producție

Responsabilități:
- Implementarea proceselor și a produselor nou dezvoltate;
- Îmbunătățirea producției existente pentru obținerea unui flux optim de materiale;
- Dezvoltarea și îmbunătățirea echipamentelor de producție;
- Elaborarea layout-ului și a fluxurilor de producție;
- Elaborarea instrucțiunilor de lucru.

Cerințe:
- Universitate tehnică (de preferat mecanică);
- Bune cunoștințe de limba germană și/sau engleză;
- Gândire analitică și o bună capacitate de sinteză;
- Calități pentru lucrul în echipă.

This position offers excellent career developing opportunities to gain multinational experience in the automotive business. The conditions are very competitive and flexible to attract the best candidates. Are you interested in taking the challenge and are you ready to create the future together with a successful international group? Then we should get in contact! For confidential interview please send your CV and motivation letter to BOS Automotive Products Romania S.C.S., O.P. 3, C.P. 111, 2900 Arad, by fax at number: 0257-307308 or by e-mail: mlucea@bos-ro.com . For more information you can call Mioara Lucea at telephone number: 0257-307209. We look forward to hearing from you.

***focused on** customer*
*- driven by **innovations***

www.bos.de

(3761276)

AMA GRUP INTERNATIONAL

Sava Danubiana GOODYEAR

O ANVELOPĂ PENTRU FIECARE

DURABILITATE ȘI CALITATE

PREȚURI DE PRODUCĂTOR
telefon: 270.262
Arad, str. Câmpul Liniștii, nr. 1 (fost TOFAN GRUP)

(C.A.434/2003)

TERMOPLAST

FERESTRE UȘI * PVC

Viitorul obligă ...

Tâmplărie PVC cu profile ALUPLAST Germania, feronerie

aluplast

Germania, geam termopan
NOU !!! Vânzări în rate
Rulouri, jaluzele și plase de țânțari.
Sisteme de garduri, porți și balustrade din aluminiu.

TEL 0257 273.550 sau 0723 249.716 ; 0722 995.957

(C-52/2003)

---

s.c. AMRO - DC s.r.l.

EXECUTĂ și MONTEAZĂ

FERESTRE din LEMN STRATIFICAT cu geam termopan.

esențe folosite:
- lemn tropical: meranti
- lemn autohton: brad, frasin, stejar

Informații, Str. Frăției nr. 27-29, ARAD
Telefon 0723.068.257, 0257-259.483

(4044441)

ANTON INDUSTRIES

S.C.Anton Industries SRL.

Angajeaza

- confectionere pentru masina simpla, triplok, kett, uberdek ;
- femei pentru sectia CALCAT - AMBALAT;
- **programator pentru departamentul IT**;

Responsabilitati : - conceperea si dezvoltarea aplicatiilor software.

Cerinte : - absolvent al facultatii de informatica/calculatoare (se accepta si student an terminal).
- cunostinte de programare in Borland Delphi (prezinta avantaj),C++, baze date SQL.
- cunostinte de limba italiana (prezinta avantaj) si/sau engleza.

(C.A./2003)

Asiguram salarii atractive, transport gratuit, bonuri de masa, decontarea abonamentelor de transport.

Pentru postul de programator, toti cei interesati sint rugati sa trimita CV-ul la adresa de e-mail:nicu@antonind.ro, sau sa sune la tel:**0740 242 493**.

Pentru restul posturilor, se pot obtine informatii la tel:**216 836**, sau la sediul nostru din Calea A.Vlaicu 291(Zona Industriala).

SIMCOR®
MANAGEMENT S.A.

410605, Oradea, Bihor, Str. Uzinelor nr. 12
Tel: 0259/252826; Fax: 0259/454579;
E-mail: resurseumane@simcor.ro; www.simcor.ro

Organizează selecție de personal pentru:

AGENT VÂNZĂRI

pentru zona Arad, Timiș, Caraș Severin, Hunedoara

Cerințe: - studii superioare (inginer constructor sau materiale de construcții, economist)
- permis categoria B
- operare pe computer (Word, Excel, internet)
- abilități de comunicare
- 3 recomandări
- constituie avantaj cunoașterea limbilor străine

C.V.-urile și cererile se vor transmite prin e-mail până cel târziu în data de **05.12.2003**

(3761278)

---

safilar brand building & distribution

Firma SAFILAR SA, cu sediul central în Arad, reprezentant și distribuitor al celor mai mari companii din lume în domeniul produselor de larg consum. Promovează branduri de renume: Ambipur, Douwe Egberts, Kiwi Pratico, Pickwick, Badedas, Taboo, Frisbi.

angajează: „ASISTENT VÂNZĂRI"

Responsabilitățile postului:
- menținerea și îmbunătățirea relațiilor cu departamentele de cumpărări ale clienților,
- centralizarea și elaborarea rapoartelor periodice de vânzări,
- coordonarea și monitorizarea activităților promoționale din departament,
- întocmirea rapoartelor periodice privind activitatea departamentului,
- urmărirea și raportarea stadiului activităților specifice departamentului.

Competențele necesare:
- ▲ foarte bune cunoștințe de operare și utilizare PC (MS Office),
- ▲ bune cunoștințe de limba engleză; limba italiană constituie un avantaj,
- ▲ abilități de comunicare și negociere,
- ▲ abilități de prezentare.

Oferim:
- stagiu de integrare și perfecționare profesională,
- mediu de lucru dinamic și competitiv,
- salariu motivant

Persoanele interesate vor transmite **CV** detaliat însoțit de **scrisoare de intenție**, cel târziu până la **3 decembrie 2003** pe adresa **swot@go.ro** sau la **fax: 0257-20.65.09.**

Numai persoanele selectate pentru interviu vor fi contactate.

(3761277)

Aries Textile s.r.l.

cu sediul în zona Industrială Vest

caută

PERSONAL PENTRU ÎMPACHETAT, AMBALAT PRODUSE TEXTILE cu/fără experiență

Firma asigură:
- transport, bonuri de masă, salariu atractiv
- condiții de muncă într-un colectiv tânăr și dinamic

Relații la telefon 0257-227.343, 227.344.

(4044443)

PODELE LAMINATE

MATROS 2000

în peste **25** de culori,
cu folia izolantă de 3 mm GRATIS...
de la **165 000** lei/mp + TVA

LAMBRIURI MDF si PVC... de la **131 000** lei/mp + TVA

Tel.:0257 / 349 888 , 0744 755 786
Arad, C. A. Vlaicu nr. 28-32
(înainte de stadionul UTA-fosta școală de șoferi)

(c. 679/2003)

S.C. SATLINE S.R.L. TELEFON 251.461, 0744/507.211 SHOW ROOM ARAD, Piata Mihai Viteazul - BL. M7 - PARTER
TÂMPLĂRIE DIN ALUMINIU ȘI P.V.C.
CU GEAM TERMOPAN; PROFILE PVC TROCAL Germania; PROFILE ALUMINIU Grecia
Reduceri între 5 și 10% 20 noiembrie - 20 decembrie
NOU! RATE / 5 ani AVANS 0

CORAURA Telefon : 270525
CORAURA Telefon : 270525
Rate fixe
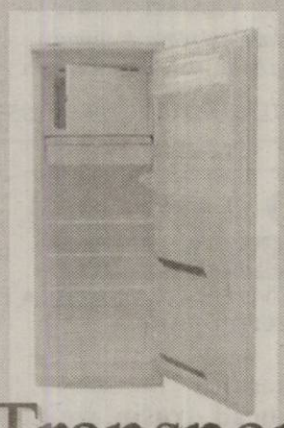
avantaje
·perioada maximă 3 ani
·fără girant
·avans 0%
·rate mici dobândă mică

(c.15/2003)
Transport GRATUIT în tot județul

Camera de Comerț Arad
Organizează următoarele cursuri:
- Contabilitate postliceal
- Operator calculator (Windows, Word, Excel)
- Vânzător
- Noțiuni fundamentale de igienă
- Contabilitate și aplicații pe calculator
- Limbi străine (italiană, engleză, germană, franceză, spaniolă)
- Inițiere în activitatea de resurse umane (inclus și dezbatere asupra Codului Muncii)
- Declarant vamal

(c.43/2003)
Informații suplimentare la sediul Camerei de Comerț Arad, str.Clișca nr. 5, camera 31, et. 2, tel. 208.807; 208.808.

Camera de Comerț Arad
În atenția agenților economici și a persoanelor fizice interesate
Conform Ordonanței 99/2000 cu modificările ulterioare, privind comercializarea produselor și serviciilor de piață, precum și a normelor metodologice de aplicare a acesteia, **personalul angajat în efectuarea de activități comerciale cu produse din sectorul alimentar și de alimentație publică trebuie să fi absolvit un curs de vânzător sau de noțiuni fundamentale de igienă.**
Pentru a veni în sprijinul celor interesați
Camera de Comerț organizează curs pentru vânzători și curs de noțiuni fundamentale de igienă.
Informații suplimentare la sediul Camerei de Comerț Arad str. Clișca nr. 5, camera 31, etajul 2 Tel.: 208.807; 208.808
(c.43/2003)

(c.652)
MB TÂMPLĂRIE PVC CU GEAM TERMOPAN
CALITATE GERMANĂ GEALAN Fenster-Systeme
SISTEM DE PROFILE PÂNĂ LA 74 MM CU 3-5 CAMERE, VENTILAȚIE GECCO; ASIGURÂND PROTECȚIE TERMICĂ ȘI FONICĂ RIDICATĂ FAȚĂ DE ALTE SISTEME
ARAD, STR. CAIUS IACOB BL.R FOSTUL Mag. CĂMINUL (lângă BANC POST)
NOU! în perioada 15 nov.-25 dec. REDUCERI 5 - 10%
Tel: 0257-213.145, 0788.391.769
RATE – 5 ani avans ZERO
CEL MAI BUN! CEL MAI IEFTIN!

S.C. B.A.P.D. S.A. Arad
Vinde prin magazinele de specialitate
situate în Arad, cât și în județ:
Ineu, Pâncota, Sebiș, Lipova, Sântana, Chișineu-Criș, Șimand
următoarele produse:
- Cabluri și conductori electrici
- Aparataj de joasă și medie tensiune
- Corpuri de iluminat
- Condensatori și motoare electrice
- Aparataj electrocasnic
- Organe de asamblare
- Cuie
- Sârmă de bobinaj
- O gamă largă de scule
- Cauciucuri, furtune, curele trapezoidale,
- Vopsele, grunduri
- Biciclete
- Contoare pentru branșament și apartament
- Klingerit
- Electrozi și sârmă sudură

PREȚURILE SUNT FĂRĂ CONCURENȚĂ
CĂUTĂM SPAȚII COMERCIALE PENTRU ÎNCHIRIERE
în zona Vlaicu, Micălaca, Aradul Nou, Pecica, Curtici
Informații la tel. 0257-281165
Executăm: diverse scule și matrițe de orice complexitate.
Informații la tel. 0257-270360 sau 0257-270367.

S.C. REMAT S.A. Arad
COLECTEAZĂ DEȘEURI
de fier, hârtie, acumulatoare, mase plastice, neferoase etc.
Plata se face pe loc la cele mai bune prețuri.
OFERĂ SPRE VÂNZARE toată gama de laminate.
Str. Câmpul Liniștii nr. 1, tel. 281.760, 246.124.
ANGAJĂM ȘARJATORI pentru tăiere la înălțime.
- informații tel. 281.760.
(c.432/2003)

ZENNER® Servito

ÎN IARNA ASTA VĂ PUTEȚI REDUCE
CHELTUIELILE DE ÎNCĂLZIRE FĂRĂ NICI O INVESTIȚIE!
Dotați-vă caloriferele cu repartitoare şi robinete termostatice
în perioada 1 decembrie 2003 - 31 martie 2004 şi
plătiți contravaloarea aparatelor în rate fixe în lei,
doar după încheierea sezonului de încălzire!
(c.103/2003)
AUTOFINANȚARE PRIN ECONOMISIRE!
Servicii energetice dintr-o singură sursă!
Str. Liviu Rebreanu nr. 70, Telefon 20.60.60

WEST BANK S.A.
din 15 octombrie 2003
SANPAOLO IMI BANK
ROMANIA
ARAD, B-dul Revoluției nr 88
TELEFON : 284.888 ; FAX : 285.202

ADEVĂRUL
Cotidian independent Arad

ARIS-SA
Partenerul întreprinzătorilor care se respectă
s.c. ARIS s.a. Arad
Calea Victoriei 33-35
Fax: 250.675
Tel: 256.488 257.337

Anul XV, nr. 4078 | 20 pagini | SÂMBĂTĂ 29 NOIEMBRIE 2003 | 5.000 lei
adevarul@arad.ro; adv.pub@arad.ro | http://adevarul.arad.ro
Publicație auditată de BRAT | Tiraj mediu zilnic vândut: 30 531

Bucurii răpite

Ștefan Tabuia

La 85 de ani de la Marea Unire de la Alba-Iulia, românii își sărbătoresc Ziua Națională de la 1 Decembrie cu sentimente amestecate. Pe de o parte, neamul românesc are parte de împlinirea visului secular de unire a Transilvaniei cu patria-mamă, iar pe de altă parte, de amărăciunea neputinței de a menține Basarabia în hotarele reîntregite în 1918. În Europa, existența unui singur popor, cel român, așezat în două state este unică. Toate celelalte popoare s-au adunat în fruntariile câte unui singur stat, cu excepția românilor. Rușii au călcat pământul Basarabiei de vreo trei sute de ani, cu scopul de a se revărsa spre Balcani, dar nu au reușit să treacă Prutul. Visul lui Petru cel Mare - de a ajunge prin peninsula balcanică la strâmtorile Bosfor și Dardanele s-a frânt la est de Carpați, dar spre marea nenorocire a românilor, au rămas aici.

România este o țară cu destule probleme social-economice, cu necazuri și dureri, cu numeroase rămâneri în urmă față de Europa, dar chiar și așa, e departe de Moldova de peste Prut. Rușii au cotropit o treime din suprafața Terrei, dar nu au fost capabili să îndeplinească misiunea civilizatoare pe care și-o arogau în mod nejustificat. Aflați și astăzi sub nefasta influență a Moscovei, moldovenii noștri de la Chișineu au devenit un fel de paria ai Europei. Cu toate că sunt incapabili să-și poarte lor înșiși de grijă, acești neliniștiți pământeni din hăul Siberiei se amestecă și astăzi cu brutalitate în treburile altor popoare.

Cum să ne bucurăm la 1 Decembrie, cu prilejul sărbătorii noastre naționale, când asistăm cu revoltă în suflet la tentativa rușilor de a-și menține papucul în Moldova de peste Prut zeci de ani de aici înainte, prin aplicarea unui plan parșiv de federalizare a țării. Plan respins cu indignare de opoziția de la Chișinău.

(Continuare în pagina 4)

Vinerea neagră pe șoseaua Arad-Iratoșu

Patru tineri - zdrobiți într-o mașină a morții

Foto: V. Musca

Ieri noapte, pe șoseaua Arad - Iratoșu, în apropierea kilometrului 8, a avut loc un cumplit accident de circulație, în urma căruia **patru tineri și-au pierdut viața instantaneu.** Chiar dacă tragedia s-a petrecut în toiul nopții, Poliția nu a aflat nimic până ieri dimineață, în jurul orei șase, când a fost sunată de cineva care a trecut pe acolo.

Ajunși la locul faptei în câteva minute polițiștilor li s-au alăturat, pe măsură ce afară se lumina, toți trecătorii, apoi primarul, viceprimarul și mulți alți cetățeni din Iratoșu, care au auzit de cele întâmplate. Cercetările preliminare au condus la concluzia că **Aurel Iacob**, de 22 de ani, **Beniamin Bulboacă**, de 24 de ani, **Clara Durko**, de 23 de ani și **Nicolae Lazăr**, de 34 de ani, toți din Iratoșu, după ce și-au petrecut o bună bucată de vreme într-un bar din comună, au hotărât să plece la Arad, spre a se distra într-un local mai acătării.

Eugenia Pantea

(Continuare în pagina 6)

STIHL®
Acțiune promoțională
01 Oct-31 Dec 2003
MOTOFERĂSTRAIE
MF230, MF270, MF 290, MF 390
SC PCAV SRL
Str. Petru Rareș, nr.117
Arad, tel: 255151
(3760943)

Mâine

Președintele Ion Iliescu vine la Arad

Autoritățile locale au făcut cunoscut ieri, cu permisiunea SPP-ului, programul vizitei președintelui Ion Iliescu în Arad, de mâine 30 noiembrie. Redăm mai jos programul președintelui, așa cum ne-a fost comunicat de către liderii PSD:

10.00 - 10.30: Depuneri de coroane la mormintele lui Vasile Goldiș, Ștefan Cicio Pop, Ioan Suciu

- Slujbă de pomenire oficiat de Episcopul de Arad

10.30 - 10.40: Deplasarea la Palatul „Românul"

10.40 - 11.10: Activități la Palatul „Românul"

- Dezvelirea Plăcii comemorative „85 de ani de la Marea Unire"
- Inaugurarea Muzeului memorial Vasile Goldiș

11.10 - 11.20: Deplasarea la Teatrul de Stat

11.30 - 12.30; Activități la Teatrul de Stat

- Deschiderea Sesiunii naționale de comunicări științifice cu prilejul comemorării a „85 ani de la Marea Unire" (cu participarea Academiei Române)
- Cuvântări
- Alocuțiunea domnului ION ILIESCU - Președintele României
- Acordare de distincții de către cele două universități

12.30 - 12.35: Deplasarea în Piața Podgoria

12.35 - 13.00: Punerea pietrei de temelie pentru viitorul monument al „Marii Uniri"

- Cuvântări
- Se toarnă prima cantitate de beton
- Sfințirea clopotelor noii Catedrale ortodoxe

(Continuare în pag. 4)

Următorul număr al ziarului nostru va apărea marți, 2 decembrie a. c.

Greva de avertisment a baschetbaliștilor arădeni

Pag. 14

La Liceul Teoretic „Vasile Goldiș"

O zi de mare sărbătoare

Foto: Al. Marianut

Liceul Teoretic „Vasile Goldiș" a sărbătorit ieri 10 ani de patronaj spiritual „Vasile Goldiș" și „Ziua Școlii".

O dimineață minunată de toamnă târzie, cu soare cald, le-a răsplătit efortul organizatorilor care au invitat foști dascăli și foști elevi, oficialități, slujitori ai bisericii, ziariști, să le fie alături la marea bucurie aniversară.

Semnalul de început a fost dat de un cântec patriotic interpretat la taragot, după care corul școlii, dirijat de prof. Adrian Brâncovan a intonat Imnul Național. În fața bustului ideologului Marii Uniri, Vasile Goldiș, patronul spiritual al liceului, prof. **Vasile Pop**, consilier cultural la Episcopia Aradului, a oficiat un Te Deum. Prof. **Doina Cheta**, directorul școlii, a prezentat într-o alocuțiune rezultatele foarte bune pe care le are acest liceu arădean în ultimii ani. Ea a mulțumit și foștilor directori și profesori, tuturor colaboratorilor care au pus suflet în ceea ce este astăzi Liceul teoretic „Vasile Goldiș", unde învață acum peste 700 de elevi.

V. Filip

(Continuare în pagina 4)

ÎNCHIRIEZ SPAȚII COMERCIALE ULTRACENTRALE de la 30 m² până la 1000 m²
BIROURI ȘI SPAȚII DE PRODUCȚIE 500; 1000; 1500 m²
Tel: 338244
0721269705

Meditația zilei

„La nimic nu folosește știința dacă nu se transformă în conștiință".

Carlo Dossi

Calendar

Astăzi, Soarele răsare la ora 7 și 29 minute și apune la ora 16 și 38 minute. Au trecut 332 zile din acest an. Au mai rămas 33 zile până în 2004.

Praznicul zilei: Biserica ortodoxă: Sf. Mc. Paramon, Filumen, și Valerian (Dezlegare la pește); **Biserica greco-catolică:** Sf. M Paramon și Filumen; **Biserica romano-catolică:** Lipot, Taksony, Filomena.

A venit barza!

La Arad: Pîrvu Jasminn Viorel, Popescu Andrei Călin, Pop Cornelia, Bîtea Răzvan, Pantovici

Carina Melisa, Merauți Adrian Emanuel, Czank Amina, Faur Melisa, Felecan Alexandra, Vekony Patrick, Iescău Adelina Teodora, Borle Andrei Sergiu, Iacob Bianca, Cotofană Radu Marian, Covaci Sebastian.

„Adevărul" vă ascultă

La telefonul dimineții, 280944, între orele 09,00-12,00

☎ **Dl. Victor Giurgiu, din Micălaca,** ar dori să afle de ce tot molozul și mizeria ce au rezultat în urma construirii blocurilor ANL de lângă Billa, au fost aruncate pe un teren viran din zonă, unde până acum era spațiu de joacă pentru copii.**„Totuși când vor veni să facă ordine?"** - ne întreabă cititorul nostru. Salubritatea și Gospodărirea Comunală nu au responsabilitatea dezafectării zonei și nici nu au o comandă în acest sens din partea firmei constructoare, care are obligația de a curăța zona, Arcons S.A.

☎ Dl. **Petrișor Tulcan**, din Apateu, ne semnalează următorul fapt: **„Drumul dintre Apateu și Mișca a fost reparat acum o lună și jumătate. Acum este praf. Cred că au schimbat gropile între ele, așa cum îmi schimb eu planetarele la mașină tot la trei-patru luni".**

☎ Au fost găsite două buletine de identitate pe numele **Mândru Alexandra** și **Mândru Ileana.** Ele pot fi recuperate sunând la cel care le-a găsit, la numărul de telefon 255.723.

Redactor de serviciu, T.D.

Meteo

Vremea se menține caldă pentru această perioadă. Cerul va fi variabil ziua, temporar noros noaptea ,cînd se vor semnala ploi care trecător vor avea și caracter de aversă dar slabe cantitativ . Vântul va sufla slab la moderat din sector sudic cu intensificări temporare.

Temp. max.: 11 la 15°C
Temp. min.: 5 la 9°C

Rețeta zilei

Pârjoale de varză

Pregătiți: 500 g varză, o felie de pâine, o linguriță verdeață tocată, sare, piper, o lingură făină, 3 linguri ulei.

Se fierbe varza dulce, se scurge bine de apă și o trecem prin mașina de tocat carne. Amestecăm varza cu o felie de pâine muiată și stoarsă și, dacă dorim, cu doi cartofi fierți. Adăugăm sarea, piperul, verdeața tocată mărunt și puțină făină. Facem pârjoale pe care le dăm prin făină și le prăjim în ulei. Le servim cu cartofi și salată verde.

Concert simfonic festiv

Filarmonica de Stat prezintă **duminică, 30 noiembrie, la orele 19**, în sala Palatului Cultural, un concert simfonic festiv dedicat **Zilei Naționale a României. Dirijor DORIN FRANDEȘ, solist maestrul VALENTIN GHEORGHIU.**

În program: Tiberiu Olah - „Mihai Viteazul", tablouri simfonice; Felix Mendelssohn-Bartholdy - Concertul pentru pian și orchestră în sol minor op. 25; Giuseppe Verdi - Scena triumfală din opera „Aida", Alexandr Borodin - Dansurile polovețiene din opera „Cneazul Igor", Georg Friederich Haendel - Aleluia din Oratoriul „Mesia".

Comenzi taxi

- ALFA PLUS 949; 349.349
- TAXI ALFA 22.88.88; 25.25.26; 0723-200.301; 0745-50.60.70
- TAXI ARAD: 244.244; 274.444; 0722-755.440
- DIESEL STAR 212.222; 0722-361.011; 0745-645.645
- EUROPA 275.555; 0723-677.555; 0744-828.163
- FAVORIT 280.000; 281.111; 0740-083.333; 0742-409.992
- VALI DIESEL 280.705; 280.100
- MIRCO MILI 230.530; 230.730; 0740-152.828; 0723-062.366

Utilitare

PRIMĂRIA MUNICIPIULUI

Program de relații cu publicul (camera 5) luni-miercuri-vineri între orele 8-12; marți-joi între orele 8-12; 15-17 - tel. 284.744, tel. centrală 281.850.

PIEȚE, TÂRGURI

Astăzi este zi de piață la Chișineu Criș, Lipova, Pâncota, Felnac, Grăniceri, Hălmagiu, Moneasa, Pecica, Vărșand, Socodor, Vladimirescu, Zimandu Nou, Covăsânț. Târguri **săptămânale** se desfășoară astăzi la Lipova, Pâncota, Hălmagiu, Moneasa.

Sunt deschise târgurile de animale de la Beliu, Pecica, Lipova, Sântana, Bârzava, Arad-Obor și Sânicolaul Mic.

FARMACII DE SERVICIU

● Farmacia **REMEDIUM** Arad, B-dul Revoluției nr. 52-54. Program luni-vineri: 7,30-20,00, sâmbătă 8,00-14,00. Telefon 233195. Eliberează medicamente compensate și gratuite. ● Farmacia **OMNIA-FARM**, Calea Aurel Vlaicu, Bl. Z28, cu program zilnic de la orele 8,00-22,00. Telefon 271724. Eliberează medicamente compensate și gratuite. ● Farmacia **LIBRO PHARMA** NON STOP, Calea Aurel Vlaicu 60-68 (lângă stadionul UTA) telefon 212.992. Eliberează medicamente compensate și gratuite. ● Farmacia **TEAHAFARM**, B-dul Revoluției nr. 65. Program: luni-vineri 8-21, sâmbătă 9-13. Telefon 254.587. Eliberează medicamente compensate și gratuite. ● Farmacia **ELPIS PHARM** Micălaca, zona Piața Soarelui, str. Voinicilor, colț cu str. Păsunii, Bl. 193, sc. A, parter. Program: luni-vineri 8-20, sâmbătă 8,30-14. Tel: 259.619.

URGENȚE STOMATOLOGICE ...

... asigură Cabinetul din str. Crișan (în spate la Gionelli), program non-stop. Telefon: 253.794.

Urgențe stomatologice asigură cabinetul din B-dul Revoluției nr. 62, ap. 17. Zilnic: conform orarului (robot pe telefon); sâmbătă între 9-14. Telefon: 256.665.

Cabinetul Stomatologic din Calea Victoriei nr. 7 A asigură zilnic urgențe, inclusiv sâmbăta, între orele 10-15. Telefon 0745.565.622.

Cabinetul stomatologic din B-dul Revoluției nr. 95, etajul I, asigură urgențe, zilnic între orele 8-14, telefon 282.184.

Cabinetul Stomatologic din str. Românului nr. 4 (lângă antichitățile de pe colț cu Mețianu) asigură zilnic urgențe stomatologice între orele 9-13; 15-20. Telefon 0744/752.020; 0723/013.704.

DISPENSAR VETERINAR

Dispensarul veterinar din Aradul Nou efectuează zilnic, orele 8-16 (sâmbăta 8-12) examen trichineloscopic, castrare porcine, ecornarea viteilor, însămânțări artificiale. Telefon 287.298.

APOMETRE

Marți, 2 decembrie: Calea Timișorii, I.P. Pincio, I. Basarab, M. Tabacovici, Titan, G. Augustin, D. Coresi, Petalelor, Gutuilor, N. Horga, C. Pavelescu, Bobâlna, Macului, Posada, Ficusului, Piersicilor, Nalbei, Movilei, T. Mariș, Trifoiului, Mușcatei, Sunătoarei, Constituției, Coloniștilor, Luminii, Molidului, Bagdazar, Coltișor, Ogorului, Ștefan cel Mare, Stan Dragu, Guttenbrun, Arinului, Zimbrului, Castanilor, Popa Șapcă, Ana Ipătescu, Agricultorilor, Livezilor, Munteniei, Timișului.

DERANJAMENTE CURENT ELECTRIC

Tel. 235.991

ADMINISTRAȚIA FINANȚELOR PUBLICE

Administrația Finanțelor Publice a municipiului Arad: Asistență contribuabili (impozitul pe venitul global) - telefon 280.633, 280.733, int. 198 (persoane fizice) și 125 (persoane juridice) între orele 8,00-12,00. Informații mai pot fi obținute la adresa de web: www.finantearad.ro

ÎNREGISTRĂRI ÎN CAZ DE DECES

Biroul de Stare Civilă - decese face înregistrări după următorul program: sâmbătă și duminică, între orele 9,00-11,00. Tel. 281850.

TELEFOANE DE URGENȚĂ

POMPIERI 981; 251.212
AMBULANȚĂ ARAD - 961 sau 251.313
POLIȚIE: 955
Numărul de centrală telefonică al I.J.P. (Inspectoratul Județean de Poliție) Arad: 207.100.

S. C. SALUBRITATE S. A. ARAD

Dispecerat între orele 7,00 - 19,00. La telefonul: 280.873.

S.C. DISTRIGAZ-NORD S. A. TÂRGU MUREȘ

Sucursala de Distribuție a Gazelor Naturale Arad, Dispeceratul permanent - telefon 236.928; 256.928

PROTECȚIA CONSUMATORULUI

B-dul Revoluției, nr. 50. Telefon: 257.049.

GARDA FINANCIARĂ

B-dul Revoluției nr. 79, telefon: 281.119

INSPECTORATUL TERITORIAL DE MUNCĂ ARAD

Str. Episcopiei nr. 11-13, tel.: 211.762, 211.862, 257.251

AGENȚIA JUDEȚEANĂ PENTRU OCUPAREA FORȚEI DE MUNCĂ

Str. Gheorghe Lazăr nr. 20, tel: 281998, 211791.

POLIȚIA DE FRONTIERĂ

Tel.: 959

S.C. „Adevărul" SRL nu-și asumă responsabilitatea pentru conținutul materialelor publicate, aceasta revenind în exclusivitate autorilor.

CUR$UL VALUTAR

VALORI ÎNREGISTRATE IERI, 28 NOIEMBRIE 2003

Denumirea valutei	BNR	BCR		BRD		Banca Transilvania		Banca Românească		Banca Romexterra		Alpha Bank	
		C	V	C	V	C	V	C	V	C	V	C	V
Euro	40193	40000	40500	40020	40520	39900	40450	40050	40550	39850	40450	40100	40550
Dolar S.U.A.	33523	33600	34100	33520	34050	33450	34100	33536	34072	33550	34150	33570	34070
Forint	152	143	158	145	155	148	154	-	-	148	155	-	-

Actualitatea culturală

Teatrul de Stat Arad prezintă duminică, 30 noiembrie ora 18,00, piesa „Shakespeare - WLM SHKSPR.

CINEMATOGRAFE

DACIA (tel. 255576): Maria (România) 11; 13; 15; 17; 19; 21

MUREȘUL (tel. 280532): Cursa secolului (SUA) 10; 12,30; 15; 18

ARTA (tel. 280526): Identitate (SUA) 16; 18; 20

SALA MICĂ: Camerista (SUA) 15,30; 18,30

PROGRESUL: Cangurul Jack (SUA) 15; 17

În județ

Ineu: Jaf în stil italian (SUA) 15; 17

ADEVĂRUL
Cotidian independent Arad

Editori S.C. ADEVĂRUL Arad S.R.L.
COD FISCAL R 1681938 ● COD SICOMEX 19.604 ● CERTIFICAT J 02/1886 / 31 X 1991 ● COD SIRUES 020956601 ● ISSN 1220 - 7489

Redacția și administrația: 310130 Arad, Bd. Revoluției nr. 81. Telefoane: SECRETARIAT - 281802, fax 280655, 280625; ADMINISTRAȚIE - CONTABILITATE - 281797; MICA PUBLICITATE - 210775; MAREA PUBLICITATE - 280904; CLUBUL PRESEI - 280989.

Consiliul de administrație: președinte - MIRCEA DORGOȘAN, telefon 281802, 280625; vicepreședinte - MIRCEA CONTRAȘ, telefon 280854; membri: LIZICA MIHUȚ, telefon 280070, ȘTEFAN TABUIA, telefon 280854, MIRCEA ȚIȘCĂ, telefon 280904.

Colegiul de redacție: ȘTEFAN TABUIA (redactor-șef), telefon 280854; MARCEL CANCIU (șef secție foto), telefon 281701; ALEXANDRU CHEBELEU (șef secție sport), telefon 281701; GABRIELA GROZA (secretar general de redacție), telefon 280854; VASILE FILIP (șef secție cultură-învățământ-tineret), telefon 281855; 280003; IOAN IERCAN (șef secție politică), telefon 280943; DORU SAVA (șef secție social-economic), telefon 281738; NICOLAE OPREAN (șef secție actualități), telefon 281855; 280003; MIRCEA ȚIȘCĂ (șef secție publicitate și difuzarea presei), telefon 280904; MIRCEA CONTRAȘ (vicepreședinte al consiliului de administrație), telefon 280854; MIRCEA DORGOȘAN (președinte al Consiliului de administrație), telefon 281802, 280625.

Tiparul executat la S.C. MEDIAGRAF S.A. ARAD, str. Feleacului F.N., telefon 250902, fax 250920

Adresa Internet http://adevarul.arad.ro

Horoscop

Sâmbătă, 29 noiembrie

Berbec (21. 03 - 20.04). Este o zi în care trebuie să puneți mare accent pe distracție. Uitați de orice fel de probleme și sunați-vă prietenii.

Taur (21. 04.- 20.05). O persoană apropiată vă sâcâie de ceva vreme. Ar trebui să dați cărțile pe față pentru a scăpa de stresul care vi-l provoacă.

Gemenii (21.05 -20. 06). Profitați de vremea de afară și faceți o ieșire cu familia în aer liber. Vă veți bucura din plin de alegerea făcută.

Rac (21. 06. - 22. 07). Chiar dacă e sâmbătă nu vă găsiți locul dacă nu lucrați. Și treburile casnice sunt necesare așa că treceți la treabă.

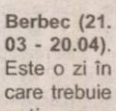

Leu (23.07 - 22.08). Se anunță o seară fierbinte în compania persoanei iubite. Nu ar fi rău să o surprindeți și cu un cadou.

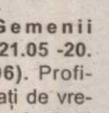

Fecioara (23.08 - 22.09). Dimineața veți cunoaște o satisfacție care vă va marca întreaga zi. Profitați și nu vă gândiți la altceva.

Balanța (23.09 - 22.10). Sănătatea vă joacă unele feste. Nu ar fi rău să discutați ce vă deranjează cu un medic.

Scorpion (23.10 - 21.11). Astăzi puteți investi în orice. Se pare că aveți noroc cu carul și e cazul să profitați.

Săgetător (22.11 - 21.12). Vizita unor rude mai îndepărtate vă va produce o neașteptată bucurie. Așa că fiți o gazdă primitoare.

Capricorn (22.12 - 19. 01). O zi propice pentru a colinda magazinele, cu mari șanse de a vă îmbogăți garderoba. În astfel de zile nu contează prețurile.

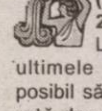

Vărsător (20.01 - 20.02). Liniștea din ultimele zile este posibil să fie tulburată de unele dispute cu persoane apropiate. Poate ar fi bine să evitați întâlnirile cu prietenii.

Pești (21. 02 - 20.03). Uitați de stresul cotidian și bucurați-vă din plin de zilele libere. Chiar și televizorul poate fi o soluție.

Polițiști arădeni avansați „la excepțional”

Ieri, într-un cadru festiv, inspectorul șef al Inspectoratului de Poliție al Județului Arad, **comisarul șef Nicolae Gudiu,** a anunțat avansările în grad ale polițiștilor care au avut merite excepționale. Au fost avansați de la gradul de subcomisar de poliție la cel de comisar: Vlad Daniela și Nica Gheorghe. De la gradul de agent de poliție la cel de agent șef principal: Fufezan Pamfil Dorel, Malița Eugen Simion, Stoia Aurel, Suciu Toma Ioan. De la gradul de agent șef adjunct de poliție la agent șef: Borteș Nicolae, Cernuș Mihai Emil, Jurcoane Ioan Gheorghe și Pană Florea Marius. De la gradul de agent principal de poliție la cel de agent șef adjunct: Ienciu Ovidiu Florin, Jurcuță Alexandru Cristian. De asemenea, prin ordinul președintelui României - Ion Iliescu - au fost decorați cu medalia națională „Serviciu Credincios”: col (r) Tolbaru Marin și ag.princip. de poliție Ioan Mocanu. Ag. princip. șef Bunteanu Ioan a primit Ordinul Național pentru Merit, clasa a 3 - a pentru militari. A urmat apoi premierea primilor șapte sportivi a I.P.J. pe anul 2003. Primul loc a fost adjudecat de către Lazăr Loghin care a obținut nu mai puțin de 13 titluri de campion și vicecampion de judo la nivel național și internațional. El a fost urmat de către Ioan Ienciu Florin, Buzgău Consuela, Leucuța Maximilian, Ghiță Marian, Crișan Cristian, și echipa de fotbal a inspectoratului (căpitan de echipă - Pavel Hălmăgean). Au mai fost premiați și primii clasați la Cupa Unirii. La Tenis de masă: insp. Trifa Ioan, ag. princip. Kukla Marius, ag. șef. adj. Bordenci Ștefan. Karate -Do: ag. șef adj. Erdei Emerich, ag. princip. Noghi Ovidiu, ag. Păscălău Bogdan. Tir - masculin: ag.șef adj. : Erdei Emerich, com. Itu Aurel, ag. Păscălău Bogdan. Tir - feminin: s.insp. Moldovan Cristina, s.insp. Stepan Cristina, ag. princip. Vodă Mariana. Judo: com. Lazăr Loghin, s.insp. Ghiță Marian, ag. Hortopan Daniel. Fotbal: Biroul Judiciar, D.P.I.R., Serviciul C.C.O.A., Serviciul Judiciar. TIR mass-media: **Leo Sfâra** (ADEVĂRUL), **Olimpiu Bulzan (ADEVĂRUL),** Flavius Puha (Agenda Zilei). Ziariste: Monica Găicean (Agenda Zilei), Solya Emilia (Jelen). La sfârșitul festivității desfășurată în sala mare a Poliției au fost înmânate și premiile speciale: Inspectorul șef Nicolae Gudiu (cel mai bun organizator), com. șef Nicolae Mihuța (cel mai bun antrenor), comisarul șef Nicolae Gudiu (cel mai bun coordonator), com - șef Viorel Hăhăianu - cel mai vârsnic jucător, insp. princip. Jurcă Adrian - cel mai tehnic jucător, s. insp. Botez Mihai - cel mai bun portar, ag. princip. Sas Florin, s.com Tamaș Ioan - cel mai bun jucător, com-șef Bițiș Pavel - cel mai sufletist jucător, com-șef Moisă Aurel - cel mai fair - play jucător, s.insp. Rotaru Mihai, col (r) Lupșa Teodor - pentru activitatea depusă în competițiile sportive, com - șef Iancu Andrei - longevitate sportivă, Cuc Gheorghe - profesionalism în arta Judo.

Olimpiu Bulzan

Aniversare cu lansare de carte

Dan Roman și „Eurodorado. Povestea unui pierde țară”.

Ieri, în holul Teatrului de Stat, s-a lansat cartea tânărului nostru coleg **DAN ROMAN - „Eurodorado. Povestea unui pierde țară”.** Evenimentul a coincis în mod fericit cu aniversarea autorului, care a împlinit ieri 25 de ani. Cartea sa de debut a fost prezentată de **Ioan Matiuț**, directorul Editurii Mirador, la care a apărut volumul, ieșit de sub tipar chiar ieri dimineață. „Este un jurnal de călătorie, care povestește peripețiile unui tânăr atras de mirajul Occidentului”, a spus Ioan Matiuț, lăudând curajul și francheța autorului nu doar în a trece prin experiențe dure ci și de a le povesti. „Este o surpriză plăcută; autorul promite mult”, a încheiat editorul. La lansare a vorbit și **Ioan Ilica**, primarul comunei Sântana, de unde este originar autorul, care a apreciat „puterea sa de a pătrunde cu gândul într-o experiență de viață”. La acest debut, Dan Roman, emoționat, a mulțumit celor care l-au sprijinit în editarea cărții.

C. L.

S.P.P. se pregătește pentru vizita președintelui Iliescu

Colonelul **Ilie Cerna**, consilier prezidențial la Serviciul de Protecție și Pază, a ajuns ieri la Arad. El are misiunea de a supraveghea pregătirile Poliției arădene în vederea asigurării protecției președintelui Ion Iliescu pe parcursul vizitei în urbea noastră. Aproape fiecare compartiment din cadrul Inspectoratului de Poliție Arad va asigura lucrători pentru această misiune. Inspectorul șef **Nicolae Gudiu** și-a avertizat ferm colegii subordonați cu privire la ziua de 30.11. 2003.**„Vă rog să vă faceți datoria cu toată răspunderea în dispozitive și să faceți față misiunii cu profesionalism. Sunt convins că vom trece cu brio peste aceste zile speciale pentru că știu că suntem pregătiți pentru asta”**, le-a transmis comisarul șef **Gudiu** polițiștilor.

B. O.

Cronica măruntă

● Cunoscutul solist de muzică populară Lucian Zadic și-a lansat în aceste zile un nou album intitulat „Petrecere la maxim”. Iubitorii muzicii populare își pot procura albumul, imprimat atât pe C. D. cât și e casetă audio, de la toți distribuitorii specializați. Cele 15 melodii noi sunt interpretate împreună cu prietenii săi - cunoscuți soliști din Banat - acompaniați de orchestra condusă de Doru Țăranu.

● Municipiul Arad a fost selectat printre cele 13 orașe din țară în vederea aplicării etapei a doua a programului „Agenda Locală 21”. Programul „Agenda Locală 21” vizează identificarea problemelor locale și găsirea de soluții pentru rezolvarea lor. Problemele asupra cărora se concentrează „Agenda locală 21” sunt cele economice, sociale și de mediu.

● Consilierii județeni arădeni au jucat zilele acestea tradiționalul meci de fotbal cu omologii lor din Bekes. Spre deliciul celor 80 - 100 de spectatori, care au asistat amuzați la confruntare. Vă povestim și noi câteva din cele mai picante faze ale „meciului” (includem aici și „preludiul” și „postludiul”...). Încă de la încălzire nu au lipsit momentele palpitante: consilierul Muntoiu a călcat pe minge și a trăznit o dată cu spatele de parchetul Sălii Sporturilor de credeam că o să-l rupă. Spatele.. evident.

● Atilla Duka a fost un antrenor inspirat. La patru ace cum era îmbrăcat mulți l-au asemuit cu tribunul Vadim!

● Gheorghe Falcă și Marius Sălăjan au fost doi dintre jucătorii foarte utili echipei, alergând în permanență. Diferența e că pe primul a fost aproape de leșin după meci... Și prea multă muncă strică...

● Mulți dintre consilierii arădeni au stat mai mult pe tușă. Probabil că s-au pregătit pentru mandatul viitor.

● Cristi Hotăran de la compartimentul juridic al C.J.A. s-a zbătut mult dar nu i-au ieșit toate... Poate de vină au fost și emoțiile (frumoasa lui prietenă brunetă a venit la sală).

● Succesul consilierilor arădeni, a fost istoric (sau ...isteric). În 11 ani, în cele 22 de meciuri arădenii nu au câștigat niciodată. Poate de aceea și supărarea ungurilor a fost mai mare. Am sesizat însă că edilii noștri au folosit doi fotbaliști de la Șiria (Vâleanu și Drida), care nu aveau nici o treabă cu Consiliul Județean.

● Victor Jucu s-a pregătit de mai multe ori să intre în teren dar... nu a fost să fie. Poate în retur... Mai ales că în anii trecuți a fost un component de bază al echipei. Simion Jarko a privit cu detașare meciul, îmbrăcat și el la patru ace.

● Unul dintre remarcații partidei a fost Adi Zăhoi, directorul Direcției Juridice a C.J.A. La kilogramele pe care le are s-a mișcat surprinzător de bine și a marcat chiar și un gol.

● Majoritatea consilierilor au fost de acord cu părerea consilierului țărănist Costin care a recunoscut că repriza a 3-a a fost mult sub ceea ce oferă ungurii de obicei(când se joacă la Bekescsaba). Chiar dacă edilii din Șiria (supervizați de primarul Gurban) s-au străduit...

Nereguli de muncă sancționate cu 85 de milioane de lei

În urma controalelor efectuate, în aceste zile, de către inspectorii corpului de control relații de muncă al ITM Arad, societatea comercială Millefiori a fost amendată de două ori.

O primă sancțiune contravențională soldată cu amendă în valoare de 35 de milioane de lei a fost aplicată angajatorului pentru primirea la muncă a unui număr de șapte persoane, fără să le întocmească contract individual de muncă.

Pentru nerespectarea regimului de muncă al minorilor, angajatorul a mai fost amendat cu 50 de milioane de lei. Această contravenție a fost constatată de către inspectorii de muncă, în urma verificării pontajelor pe lunile octombrie și noiembrie a. c. Cei șapte minori munceau un număr de 8 ore/zi, în condițiile în care durata timpului de muncă pentru minori este, conform legislației muncii în vigoare, de 6 ore/zi.

„Pe lângă sancțiunile contravenționale aplicate, inspectorii de muncă au dispus angajatorului măsuri de remediere a deficiențelor constatate și termene concrete de intrare în legalitate”, ne-a mai informat Florina Ghile, purtătorul de cuvânt al Inspectoratului Teritorial de Muncă Arad.

„Luna mireasă”

Librăria „Ca și cum” organizează astăzi, 29 noiembrie 2003, ora 18.00, la Casa de Cultură a Municipiului, lansarea volumului de poezie **„Luna mireasă”** semnat de **Sorin Fildan.** Vor lua cuvântul scriitorii Vasile Dan, Ovidiu Pecican și Iulian Negrilă.

A început acțiunea de marcare a clădirilor-monument din Arad

Din punct de vedere arhitectonic, Aradul este asemănat cu multe orașe europene, având destule clădiri de o rară frumusețe, declarate „monumente istorice”. Din păcate, multe sunt în stare avansată de degradare, însă trebuie precizat că proprietarii de monumente istorice sunt scutiți de plata taxelor pentru emiterea documentelor aferente lucrărilor de reabilitare a acestor clădiri. Chiar și așa, multe imobile cu o arhitectură deosebită arată jalnic, deoarece pentru repararea lor sunt necesare sume uriașe de bani.

Pentru protejarea acestor clădiri, s-a luat hotărârea marcării lor cu o plăcuță cu sigla „Monument Istoric”. Proprietarii și titularii dreptului de administrare asupra acestor clădiri trebuie să permită montarea plăcuțelor și să întrețină acest însemn.

În Arad, acțiunea de marcare a clădirilor-monument a început în 27 noiembrie și continuă până în 5 decembrie. Plăcuțele de marcare sunt montate de către angajați ai societății Recons.

G. Knap

Contracte de asigurări pentru șomaj

Agenția Județeană pentru Ocuparea Forței de Muncă Arad poate încheia contracte de asigurări pentru șomaj. Obiectul contractului îl constituie asigurarea în sistemul asigurărilor pentru șomaj, reglementată prin Legea 76/2002, a următoarelor categorii de persoane:

● asociat unic, asociați ● administratori care au încheiat contracte, potrivit legii ● persoane autorizate să desfășoare activități independente ● membri ai asociații familiale ● cetățeni români care lucrează în străinătate, conform legii ● alte persoane care realizează venituri din activități desfășurate, potrivit legii.

Prin încheierea de astfel de contracte, persoanele sunt asigurate în cazul riscului pierderii locului de muncă prin constituirea stagiului de cotizare la bugetul asigurărilor sociale, în urma contribuției lunare de 4.5% aplicată asupra venitului lunar declarat în contractul de asigurare.

„Pentru a încheia contracte de asigurare pentru șomaj, persoanele în vârstă de cel puțin 18 ani și cu un venit lunar cel puțin egal cu salariul de bază brut pe țară, sunt așteptate la sediul Agenției Județene pentru Ocuparea Forței de Muncă Arad, str. Gh. Lazăr nr. 20, cam. 117, casierie, sau la tel.: 214.551 - Direcția Buget”, ne-a mai informat conducerea Agenției Județene pentru Ocuparea Forței de Muncă Arad.

„Teapă” de sute de milioane de lei

Aurelia Mateiaș, de 41 de ani, din Arad, este cercetată de polițiști în stare de libertate, pentru mai multe „mișcări” neregulamentare în legătură cu actele și banii. Femeia, în calitate de reprezentant al **A. F. Relia,** pe parcursul anilor 2002-2003, a emis un număr de **12 file CEC** către S.C. Parfetti Van Melle S.R.L. Cluj, punctul de lucru Timișoara, pentru bunuri și produse achiziționate și neachiziționate. Ulterior, aceasta a falsificat un bilet la ordin, în valoare de 80 de milioane de lei, prin suprapunerea ștampilei băncii peste respectivul bilet la ordin, păgubind societatea din Cluj cu suma de 340.000.000 de lei. Acum... are alte „socoteli” de încheiat.

Hoț de celulare

Călin Petru Lobonț, de 27 de ani, din Deva, este cercetat de polițiști în stare de libertate, pentru furtul unui telefon mobil marca Nokia. Incidentul s-a petrecut în restaurantul CFR din Arad. **Cristian V.**, a cărui haină era atârnată pe spătarul unui scaun, a fost buzunărit de Lobonț într-un moment de nebăgare de seamă, proprietarul telefonului dându-și seama destul de târziu că nu mai are aparatul. Noroc că a fost în stare să-și reconstituie programul și gesturile, ajutându-i pe polițiști foarte mult în opera de descoperire a făptașului.

Tipografia Mediagraf
angajează
MAȘINIST TIPOGRAF PENTRU ROTATIVĂ ȘI ELECTRO-MECANIC
Informații tel. 250.902 între orele 8-15.

La A.H.N.R.

Proiect pentru ajutorarea persoanelor cu handicap și a familiilor lor

Asociația Handicapaților Neuromotor din România (A.H.N.R.) - filiala județeană Arad a derulat, în perioada iunie-noiembrie 2003, proiectul „Centrul de documentare, informare, consultanță, și consiliere pentru persoanele cu handicap și familiile lor”.

Desfășurat pentru prima dată în România, proiectul a fost realizat cu sprijinul Autorității Naționale pentru Persoane cu Handicap.

În județul Arad, numărul persoanelor cu handicap este de 5943, dintre care 746 sunt copii. În marea lor majoritate, aceștia nu sunt școlarizați sau educați, iar tinerii și adulții nu au locuri de muncă și nici o pregătire profesională corespunzătoare. **„Mulți dintre ei nu-și cunosc drepturile și obligațiile. Părinții trăiesc, alături de ei, momente grele, neștiind cum să comunice sau cum să-i sprijine”**, spune **Monica Antoci** - președinta A.H.N.R. - filiala Arad.

Acest proiect a fost conceput pentru a veni în întâmpinarea lor, pentru a promova și sprijini integrarea în comunitate a persoanelor (copii/adulți) cu diferite handicapuri, prin facilitarea participării la servicii: educaționale, medicale, de recuperare, de consiliere vocațională, de psihoterapie, de protecție specială și profesională prin documentare, informare, consiliere și consultanță oferite gratuit, în cadrul centrului, de către specialiștii în aceste domenii. **„În perioada iunie-noiembrie am avut 80 de beneficiari, dintre care numai 14 au fost membri ai asociației noastre”**, declară **Monica Antoci.**

Nadia Bodran

Ședință la C. J. A.

Moment de reculegere pentru eroii neamului!

Ședința Consiliului Județean Arad a început într-un mod inedit, în sensul că toți consilierii prezenți au păstrat un moment de reculegere în amintirea celor care s-au jertfit în urmă cu 85 de ani pentru o Românie Liberă și Unită. Întrunirea a continuat cu votarea celor 17 proiecte de hotărâre aflate pe ordinea de zi. Cu excepția a două puncte (stabilirea prețurilor medii ale produselor agricole practicate în județ și rectificarea bugetului Direcției Județene de Protecție a Plantelor și alte Servicii Arad) toate celelalte proiecte de hotărâre au fost aprobate de către consilieri.

Dintre deciziile luate ieri amintim: ● lichidarea fondului de tezaur județean pentru decontarea de investiții ● repartizarea pe unități administrativ-teritoriale a sumelor defalcate pe unele venituri ale bugetului de stat pe anul în curs ● modificarea statului de funcții al aparatului propriu al C. J. A. ● Acordul de Cooperare între CJA și Adunarea Generală a județului Bekes ● realocarea unor sume necheltuite destinate unor programe, proiecte și evenimente culturale ● trecerea sub autoritatea C. J. A. a Regiei Autonome „Administrația Zonei Libere Curtici Arad" ● Taxa de folosință pentru bunurile care aparțin domeniului public al județului concesionate către CTP, Aeroport și RAAC ● intrarea actualului director interimar al Aeroportului, dl. Dan Bălăcel, în consiliul de administrație al societății.

Madiana Popescu

Concert de binefacere

„Glasuri pentru Crăciun"

Secțiile de **Asistență Socială** ale **Facultăților de Științe Umaniste și Sociale** și de **Teologie Ortodoxă** ale **Universității „Aurel Vlaicu"** organizează concertul de binefacere **„Glasuri pentru Crăciun"**. Manifestarea va avea loc în data de **2 decembrie 2003**, de la ora 19, la sala mare a Palatului Cultural.

La Liceul Teoretic „Vasile Goldiș"

O zi de mare sărbătoare

☛ (Urmare din pagina 1)

Prof. Zoea Rotaru, inspector școlar general la I. Ș. J., a transmis salutul oficialităților - Dan Ungureanu, prefectul județului, Caius Parpală, președintele Consiliului Județean Arad și Dorel Popa, primarul Aradului - și a apreciat calitatea dascălilor „minunați" prin care astăzi „școala a înflorit". Prof. univ. dr. **Lizica Mihuț**, rectorul Universității „Aurel Vlaicu" a remarcat că este un liceu de prestigiu, care în ultimii ani s-a impus între școlile de prestigiu ale Aradului. Pr. **Vasile Pop** a transmis mulțumirile din partea P. S. Sale Episcop dr. Timotei, spunând că biserica binecuvântează dascălii care luminează neamul.

După un „moment" artistic, punctat prin interpretări corale, soliști vocali, recitaluri de versuri, eleva, din cl. a XII-a, **Mirela Ioja** a făcut un remember, arătându-și bucuria pentru anii petrecuți în acest liceu. Ca o continuare firească, s-a auzit apoi Imnul școlii, după care prof. director Dorina Cheta a mulțumit tuturor participanților - oficialități, foști dascăli și foști elevi, directori de școli din municipiu, ș. a. - iar colegilor care au slujit în acest liceu le-a înmânat „Diploma aniversară".

În program a urmat vizitarea școlii, în fiecare clasă desfășurându-se activități diverse. Am admirat și am fost părtași cu elevii la: „Expoziția cu specific etnografic" (cl. a V-a A); „Orașul luminii - Istorie și arhitectură" (cl. a VI-a B), „România" (cl. a VII-a A), „Oameni și locuri din Marea Britanie" (cl. VII_a B), „Eu și viitorul" (cl. a VIII-a A), „Viitori cetățeni ai Europei" (cl. a VIII-a B), „ În prag de sărbători" (cl. a IX-a C), „Tradiții și identitate în obiceiurile și portul popular arădean" (cl. a IX-a D), „Italia... pasiune" (cl. a X-a D), „Cariera mea" (cl. a XII-a A), „Expoziție florală" (cl. a XII-a C), „Comunitatea europeană - votul și viața politică" (cl. a XII-a D), etc.

Pentru că se apropie Ziua Națională, manifestarea a mai cuprins un concurs „A fost odată 1918" și pentru că patronul spiritual al Vasile Goldiș a fost unul dintre cei mai importanți corifei ai Marii Uniri nu a lipsit nici o sesiune de referate care s-a numit „Activitatea didactică și culturală a lui Vasile Goldiș".

Am remarcat și apariția monografiei liceului „Vasile Goldiș" (apărută la Editura Multimedia), numărul aniversar al revistei școlii - „Lyceum" și a suplimentului religios al acestuia, „Lumina".

Dar mai presus de toate am trăit impresia unei alese sărbători de suflet...

Românii din Valea Timocului (Serbia) se simt ai nimănui. În preajma sărbătorilor de iarnă, îi putem ajuta să își recâștige încrederea, să își întărească identitatea națională, să simtă că undeva, cineva e alături de ei. Contribuiți și Dumneavoastră la sărbătoarea lor! Aduceți cărți, casete sau Compact Discuri cu muzică românească, povești, colinzi, la sediul Ligii Pensionarilor (Bulevardul Revoluției nr. 57, în curte). Donația Dumneavoastră contribuie la salvarea graiului românesc, a tradițiilor noastre strămoșești.

Români pentru Români!

Dorel Popa, președintele PSD Arad, primarul municipiului Arad

Gheorghe Seculici, președintele PD Arad

Titus Gheorghiof, președintele PNL Arad

Gheorghe Feieș, președintele PRM Arad

(Un program inițiat de românii din Arad pentru frații lor din Serbia)

Pentru a-i ajuta pe românii din Valea Timocului

Președinții PSD, PNL și PD își dau mâna

Dorel Popa, președintele PSD Arad a anunțat ieri, într-o conferință de presă, că a reușit să-i cooptеze alături de el pe președinții PNL, Titus Gheorghiof și pe cel al PD, Gheorghe Seculici, pentru a veni în sprijinul românilor din Valea Timocului. **„În cadrului programului „Români pentru români" invităm pe toată lumea, indiferent de coloratura politică, să facă donații constând în cărți, CD-uri cu muzică ușoară românească, colinde, sau orice alt gen de ajutoare, pentru a putea să le oferim românilor din Timoc, înainte de Sfintele Sărbători"** a spus Dorel Popa, adăugând că în aceste zile are loc, la Palatul Cultural, un festival internațional de folclor, la care participă tineri din Ungaria, România, Bulgaria și Serbia (Valea Timocului).

Președintele organizației municipale a PSD Arad, Coloman Edeleni, prezent alături de Dorel Popa, referindu-se la criticile recente ale liberalilor a spus că refuză invitația la o emisiune televizată (făcută de Mihai Calimente) deoarece numai așa se poate purta cu un om care are atitudini batjocoritoare la adresa morților din cimitirul Eternitatea. **„Refuz să vorbesc cu un om care face mișto-uri, după care, când este luat la întrebări, își cere scuze dând vina pe alții"** a subliniat Coloman Edeleni.

A. Olteanu

Mâine,

Președintele Ion Iliescu vine la Arad

☛ (Urmare din pagina 1)

13.00 - 13.30 - Deplasarea la Curtici (deplasarea se face prin zona industrială a municipiului Arad)

13.30 - 14.00 - Vizită la Combinatul Agroindustrial Curtici

14.00 - 15.00 - Întâlnire cu presa

17.00 - 17.10 - Deplasarea la Uzina de Vagoane Arad

17.10 - 17.30 - Vizitarea liniei de montaj pentru trenurile tip „Săgeata Albastră" de la Uzina de Vagoane

17.30 - 17.40 - Deplasarea la Universitatea „Aurel Vlaicu"

17.40 - 18.40 - Vizită la Universitatea „Aurel Vlaicu" și decernarea titlului de Doctor Honoris Causa domnului ION ILIESCU - Președintele României

18.40 - 19.00 - Deplasarea la Universitatea de Vest „Vasile Goldiș" cu oprire la Monumentul Revoluționarilor

o Depunere de jerbe de către domnul ION ILIESCU - Președintele României

19.00 - 19.45 - Vizită la Universitatea de Vest „Vasile Goldiș și decernarea titlului de Doctor Honoris Causa domnului ION ILIESCU - Președintele României

Concert rock

„Arad - Rock - Evolution"

Casa de Cultură a municipiului Arad organizează, duminică, 30 noiembrie, ora 21,00, în clubul Frontiera, un concert rock, cu ocazia zilei de 1 Decembrie. Sub egida „ARAD - ROCK - EVOLUTION", în concert vor cânta formațiile: OXIGEN, ZERRØ, EQM, CRIME GOD, TRAFFIQUE și B-TON.

Moș a devenit membru PD

Ioan Moș, fostul președinte al PUNR - filiala Arad, este de acum membru al Partidului Democrat. Fostul lider PUNR și-a anunțat decizia ieri, în cadrul ședinței Consiliului Județean, afirmând că a ajuns în momentul în care și-a dat seama că partidele mici nu au nici o șansă de reușită în viața politică.

Noul-venit în rândurile PD-ului va face parte din comisia județeană de pregătire a campaniei electorale.

M. P.

Bucurii răpite

☛ (Urmare din pagina 1)

În capitala celei de a doua patrii române manifestațiile de stradă țin de câteva zile, în ciuda unor tentative de intimidare a demonstranților. Până și comunistul Voronin s-a văzut obligat să respingă planul rusesc de federalizare a Moldovei, când a constatat că Vladimir Putin urmărește punerea Chișinăului în situația de a putea fi blocat de Tiraspolul transnistreanului Igor Smirnov.

Nu putem trăi sentimentul împlinirii naționale atâta timp cât românii noștri de peste Prut nu se pot regăsi în România anului 1918! Moldova de la Nistru este cea mai mare rană în sufletul românilor, dar nu singura. În Ucraina, românii noștri condamnați de carandașul (n. a. pe românește, creionul) lui Iosif Visarionovici Stalin să trăiască sub stăpânire străină, nu se pot bucura de cele mai elementare drepturi ale omului. Nu au școli în limba maternă, nu au manuale, nu au libertăți. În Ungaria, minoritatea românească este pe cale de stingere. Din vreo 70-80 de mii rămași dincolo de Nădlac după 1 Decembrie 1918, abia dacă mai sunt 8-10 mii. Ungurii practică de secole o politică activă de asimilare a altor neamuri și nu doar pe teritoriul țării lor. În România, în județele cu majoritate etnică ungurească, românii se plâng și astăzi de presiuni din partea maghiarilor, de încercările de a-i determina să renunțe la limba maternă.

Până și sârbii s-au găsit să se preteze la politici de asimilare a vlahilor din Valea Timocului. Școli în limba română nu există, presă nu. Sârbii sunt acuzați că au mers până acolo încât în bisericile românești au adus preoți pravoslavnici.

La noi acasă, nu prea avem nici noi motive de a zburda de bucurie. Trăim în lipsuri și nevoi, în sărăcie. Avem o țară frumoasă, lăsată de cei peste 800 de mii de soldați români morți în Marele Război pentru Întregirea Neamului. Prin jertfa lor ne-am întregit, dar nu ne-am împlinit toate idealurile. Poate la alte aniversări naționale viitoare. La cei 85 de ani avem motive de speranță. Niciodată România nu a avut în față un viitor atât de promițător: am fost primiți în NATO și vom adera în 2007 la UE. Cu toate bucuriile răpite, la 85 de ani de la 1 Decembrie 1918, românii pot privi cu încredere spre vremurile prin care vom trece. Măcar atât.

În exclusivitate pentru „Adevărul"

Mircea Radu: „Dragostea poate fi înțeleasă de oricine își deschide sufletul"

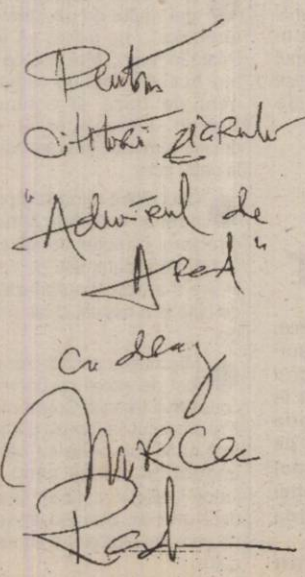

Unii spun că e un tip distant. Alții îl consideră o persoană extrem de jovială. În mod cert, orice s-ar spune, un prezentator TV are în viața reală, dincolo „de sticlă", un alt mod de a fi.

Stând de vorbă cu Mircea Radu, prima impresie pe care ți-o lasă este a unei familiarități pline de culoare. L-am întâlnit printre rafturile cu cărți ale unui magazin din Arad. În jurul său, lumea începuse deja să se foiască, să-și dea coate și să se îndemne pentru a-i cere un autograf.

Prezentatorul emisiunii „Din Dragoste" se afla în Arad pentru filmarea a două povești de dragoste, care se vor difuza în câteva săptămâni. Despre ce este vorba, ne-a spus chiar Mircea Radu:

- Filmările pentru emisiune au avut loc în două localități din județul Arad, mai precis la Ineu și Cermei. Într-un caz, un băiat vrea să se înțeleagă mai bine cu soția și îi transmite un mesaj prin intermediul nostru. În a doua poveste este vorba despre o femeie care și-a abandonat, în urmă cu 15 ani fiica, iar acum aceasta vrea să își cunoască mama. Cam atât vă pot spune despre filmări.

- Dar despre arădence? După câte se vede ești asaltat... Ce impresie ți-au lăsat?

- Parfum...

- Cum este să fii unul dintre cei mai vânați burlaci din țară?

- Nu știu dacă exact așa stau lucrurile. Sunt în situația unui om tânăr, sănătos, normal.

- Te văd cu o carte în mână. Citești din dragoste sau de dragoste?

- Și una și alta.

- Cum a fost trecerea de la o emisiune în care prezentai știri, la cea pe care o faci acum?

- A fost o trecere bruscă. Înainte făceam un lucru, iar acum cu totul altceva. Astăzi m-aș gândi mai mult dacă mi s-ar cere ceva asemănător.

- Dacă ar trebui să explici unui marțian despre ce este vorba în emisiunea ta, cum ai face acest lucru?

- Dragostea este universală și poate fi înțeleasă de oricine își deschide sufletul. Ar trebui să fie foarte simplu, dar de cele mai multe ori orgoliul sau încăpățânarea noastră sunt cele care ne pun piedică.

Dan Roman
Radu Romanescu

Ziua Națională a României este serbată cu fast în Franța

● Delegația PRM Arad, primită cu brațele deschise la Vauche

În aceste zile, împreună cu o delegație a Partidului România Mare, filiala Arad, formată din președintele Gheorghe Feieș și vicepreședinții Ioan Dolha și Mircea - Adi Pantea, ne aflăm în Franța, la Vauche, un mic oraș de lângă Saint-Etienne. Scopul vizitei este stabilirea de noi contacte cu Asociația de solidaritate Franța-România, și, totodată, sărbătorirea Zilei Naționale a României, împreună cu membrii asociației.

Departe de occident

Două mii de kilometri și 24 de ore de mers cu mașina ne-a trebuit pentru a ajunge în mica localitate franceză. Un drum greu, cu ceață și ploaie în marea parte a timpului, ne-a lăsat cu impresia că nici într-o sută de ani nu vom reuși să ne apropiem de Occident. Vorbim de integrare, de pașii enormi pe care i-am făcut în ultimul timp, dar în afară, totul se vede altfel. Ca să faci măcar o autostradă Arad-București, așa cum vezi în Germania, Franța sau Austria, cu restaurante, sute de parcări dotate cu WC-uri moderne, dușuri, locuri de dormit, ne-ar trebui, probabil, aproape întreg bugetul României pe un an de zile. Ca să ajungem să ridicăm zonele industriale care se găsesc la marginea fiecărui oraș, cele comerciale unde sunt zeci de magazine, să ajungem la curățenia din orașe sau serviciile ireproșabile, probabil ne mai trebuie mulți ani, poate prea mulți pentru speranța noastră de viață. E greu de crezut că vom reuși, până în 2007, să ne apropiem de nivelul Occidentului, pentru a putea supraviețui în „jungla" economică din Uniunea Europeană.

Francezi cu suflet românesc

În Franța, la Vauche, lângă Saint-Etienne, am găsit francezi minunați, care, de ani de zile, se ocupă de relația cu România, fără avantaje materiale sau de altă natură, pur și simplu din solidaritate cu țara noastră. Poate e greu de crezut, dar în cele ce urmează sunt sigur că mulți români vor fi încântați că la celălalt capăt al Europei există oameni cu sufletul alături de noi. Moulait Elianne este unul din fondatorii Asociației de solidaritate Franța-România, o femeie deosebită, care împreună cu mama sa, singura rudă care i-a mai rămas, pot fi numiți români veritabili. Ospitalitatea cu care ne-au primit nu poate fi întâlnită decât în România. Modul deosebit în care vorbesc despre țara noastră, despre români, te fac să uiți că de atâtea ori, în străinătate, suntem asociați cu hoții, cerșetorii, prostituatele care strică imaginea țării noastre. Acești oameni te fac să te simți bine că ești român. E inexplicabil cum a făcut această familie o adevărată pasiune pentru România. Și de fapt, nu e singura familie din Vauche care ne consideră frații mai mici ai francezilor. Casa familiei Vauche e plină de românism. Peste tot e prezent tricolorul României, obiecte de artă românească, tablouri, fețe de masă lucrate la noi, chiar fotolii aduse din România, vaze, obiecte de porțelan, care te fac să te simți ca acasă.

Tone de medicamente pentru România

Vă întrebați, probabil, cine e această asociație și cu ce se ocupă ea. Relațiile au fost stabilite imediat după Revoluția din 1989, iar Gheorghe Feieș (pe care doamna Moulait îl consideră un membru al familiei sale) a avut un rol deosebit în crearea asociației, al cărei președinte de onoare este. Asociația este înființată în 1990 și are peste 600 de membri, scopul principal fiind organizarea de convoaie umanitare pentru România, schimburi culturale, sociale, economice. De-a lungul anilor mai multe orașe și comune din România și Franța s-au înfrățit, cu sprijinul Asociației, s-au trimis în țară sute de tone de medicamente și aparatură medicală, s-au făcut schimburi culturale, economice, administrative. De altfel, spitalul din Sebiș a rezolvat, ani de zile, problema medicamentelor, prin această asociație, iar cei care, de-a lungul timpului, au beneficiat de serviciile acelui spital știu despre ce vorbim.

Ziua României, serbată cu fast

În aceste zile, la Vauche, tot orașul freamătă. Motivul? Se apropie Ziua Națională a României, sărbătoare poate, la fel de importantă ca ziua Franței, pentru locuitorii de aici. Francezii din Vauche vor organiza, cu mic cu mare, o serie de manifestări dedicate Zilei Naționale a României. Totul a debutat aseară, cu un bal organizat în cinstea noastră și a altor invitați din România, printre care și un reprezentant al Guvernului. La ora la care scriem, nu cunoaștem decât faptul că, la Casa de Cultură din Vauche se va organiza un bal, de către Asociația de solidaritate Franța-România. Am primit și un pliant referitor la această manifestare, unde apare meniul oferit participanților, scris în română și franceză. Trebuie spus că am rămas impresionați de dorința francezilor de a ne simți ca acasă. Mâncarea e românească, sută la sută: fasole bătută, salată de vinete, salată de ciuperci, roșii cu ardei și salate de varză, tochitură, toate preparate după rețete de la noi. Până și vinul e românesc.

Serbarea Zilei Naționale a României se va întinde pe trei zile, de fapt până pe 1 decembrie. Vom avea întâlniri cu oficialități locale și regionale, chiar cu reprezentanți ai Parlamentului Franței. Despre toate acestea într-un număr viitor.

Din Franța, pentru „Adevărul",
Cosmin Mihuța

Mâna gospodarului poate să facă minuni

● După un deceniu de stagnare, comuna Cermei începe să renască

Cu Ioan Vesa, primarul comunei Cermei, ne-am întâlnit în centrul localității. Tocmai cobora din mașină și se pregătea să intre în sediul primăriei... În timp ce stăteam de vorbă, se apropie de noi o bătrânică și aproape că vrea să-i sărute mâna: **„Dom' primar, Dumnezeu să-ți dea sănătate că ne-ai pus becuri pe uliță. Mă rog pentru dumneata și când mă culc și când mă scol..."** Aflăm că pe bătrânică o cheamă Chiș Floare - sau „nană Floare", cum îi spun localnicii - și locuiește pe o uliță lăturalnică. Până acum a fost prădată de câteva ori de țiganii care profitau de întunericul nopții. De când s-au pus becurile pentru iluminatul stradal, poate dormi liniștită.

Înainte de a intra în primărie, vine un cetățean cu bicicleta și îi solicită primarului să vină repede până la „echipa de muncitori". Dorind să aflăm despre ce muncitori este vorba, îi însoțim. Spre surprinderea noastră, găsim vreo treizeci și ceva de muncitori care lucrau de zor la șanțurile din localitate. Săpau șanțurile, desfundau podurile colmatate, reașezau dalele, nivelau terenul...

„Sunt dintre cei care prestează muncă în folosul comunității pentru ajutorul social?" - întrebăm noi. **„Sunt câțiva și dintre aceștia, dar cei mai mulți sunt angajații primăriei"** - ne răspunde primarul Vesa.

Soluția Cermei

La primăria din Cermei sunt angajați - cu carte de muncă - aproximativ patruzeci de muncitori necalificați. În condițiile în care majoritatea primăriilor din județ se plâng în permanență de lipsă de fonduri, bineînțeles că situația de la Cermei iese în evidență. Când să-l întrebăm pe Ioan Vesa de unde are bani să plătească această brigadă de necalificați, acesta ne spune că a investit în școala din localitate cam un miliard și jumătate până acum. **„De unde avem bani? Din veniturile pe care le realizăm, că doar nu-i primim de la buget..."**

Despre ce este vorba? Primarul, viceprimarul și Consiliul local Cermei au hotărât ca toți banii obținuți din vânzarea terenurilor din intravilan sau cei rezultați din diverse asocieri să fie destinați exclusiv dezvoltării localității. Licitațiile au fost deschise, așa că pe cele două hectare și jumătate de teren care aparținuse fostului IAS s-au obținut 350 milioane lei.

Muncitorii Primăriei Cermei sunt în plină activitate

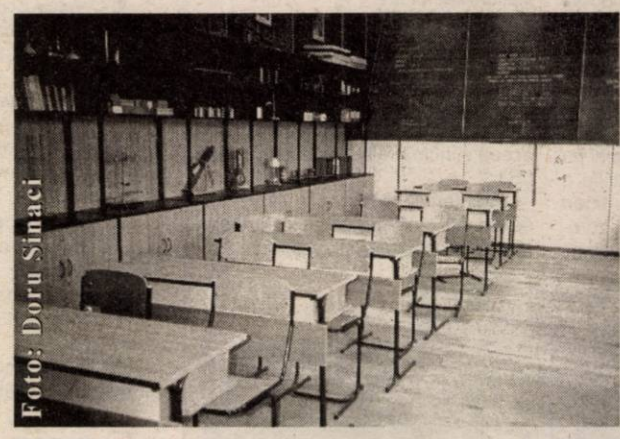

O sală de clasă modernizată sută la sută

Din acest an, cele 705 ha de pădure comunală cu care s-a intrat în asociere cu Ocolul Silvia Privat „Cerbul" din Beiuș „produc" peste 700 de milioane de lei anual. Acești bani se regăsesc în investițiile făcute în Cermei în ultima perioadă: toate becurile pentru iluminatul public au fost înlocuite, Căminul cultural a fost renovat, s-a introdus apa curentă pe două străzi și, până la sfârșitul anului, încă două străzi vor avea apă de la robinet, s-au făcut trotuare, șanțuri, iar școala a fost renovată din temelii. Altfel spus, omul gospodar găsește soluții în orice moment.

La Grupul școlar Cermei - de exemplu - mobilierul vechi a fost înlocuit în totalitate cu mobilier modern, în locul podelelor a fost pus parchet, iar Cabinetul de informatică este unul dintre cele mai moderne din județ. Inclusiv grupurile sanitare au fost modernizate în totalitate... **„Aceste investiții n-ar fi fost posibile fără sprijinul Consiliului local și, mai ales, fără implicarea deosebită a primarului Ioan Vesa"** - ne declară directorul Grupului Școlar Cermei, prof. Virgil Lăzureanu".

Doru Sinaci

Adăpostul de noapte - renovat cu ajutorul celor care-l folosesc

În aceste zile, la Adăpostul de noapte sunt în plină desfășurare câteva lucrări de reparații. Clădirea este reparată pe interior, lucrările de tencuire și de zugrăvire fiind executate chiar de către cei care folosesc adăpostul, mai precis de 15 beneficiari ai acestui serviciu. Pentru munca lor aceștia nu sunt recompensați; ei, într-un fel, mulțumesc astfel pentru sprijinul pe care-l primesc. După renovarea lor, încăperile adăpostului de noapte vor fi mai curate și vor oferi beneficiarilor o atmosferă mai plăcută.

Adăpostul de noapte, aflat în subordinea Direcției de Dezvoltare și Asistență Comunitară Arad, oferă cazare pe timpul nopții persoanelor aflate în stare de risc social, în special celor care nu au un acoperiș deasupra capului (minori, vârstnici, persoane cu handicap, femei cu mulți copii), cărora le asigură mâncarea de dimineață și cea de seară. În curând, serviciile adăpostului de noapte vor fi îmbunătățite prin deschiderea unui centru de zi, unde asistații vor putea sta și pe timpul zilei.

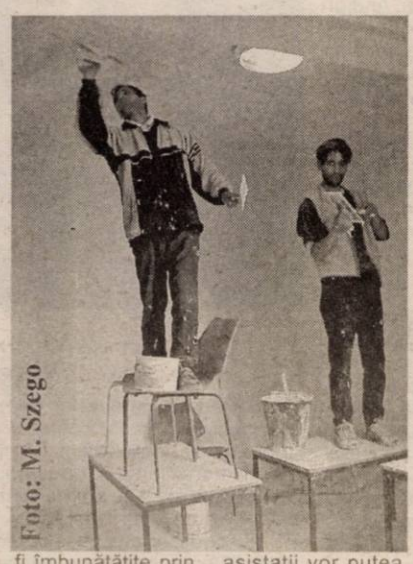

G. Knap

Dosarele persoanelor cu handicap grav trebuie reactualizate

În luna decembrie se vor plăti salariile asistenților personali și indemnizațiile persoanelor cu handicap grav atât pe luna noiembrie cât și pe luna decembrie. În acest sens, persoanele care beneficiază de certificate ce atestă existența unui handicap dar ale căror termene expiră luna viitoare trebuie ca până în data de 5 decembrie să prezinte actele necesare reactualizării dosarelor aflate în evidența Serviciului Prestații Sociale din cadrul Direcției de Dezvoltare și Asistență Comunitară. Preluarea dosarelor noi, precum și reactualizarea celor cu termen permanent dar care nu au fost avizate pe acest an, se va face până în 17 decembrie.

G. K.

O jumătate de Crăciun amărât

Profesorii arădeni nu vor avea parte de sărbători îmbelșugate în acest an. Ei vor primi de Crăciun salariile înjumătățite și asta doar în urma unor măsuri de compromis adoptate la nivel județean. Se știe că, în urma angajărilor de personal și a indexărilor salariale din acest an, care nu au fost urmate, așa cum ar fi fost normal și de asigurarea de către Guvern a surselor financiare, bugetul alocat pentru 2003 pentru plata salariilor cadrelor didactice a fost epuizat în luna noiembrie. Semnale de alarmă au fost trase din timp, pentru că necesarul de fonduri la scara întregului județ pentru plata integrală a salariilor ar fi fost de 45 miliarde lei. Rectificarea de buget de săptămîna trecută a adus în Arad însă mai puțin de un sfert din această sumă, adică o sumă care depășește cu puțin 10 miliarde lei. Evident, în aceste condiții, salariile pe decembrie nu pot fi plătite integral. „Am decis să plătim în decembrie, la scara județului, o sumă egală cu 52 la sută din salariu pentru cadrele didactice, în condițiile în care cotele CAS și celelalte datorii la buget pentru salariul ultimei luni a acestui an vor fi virate la începutul anului viitor. Eu am propus chiar să nu virăm CAS nici pentru salariile din noiembrie, ceea ce ne-ar fi permis să plătim integral salariile profesorilor din luna decembrie, dar Finanțele au refuzat" - ne-a declarat vicepreședintele Consiliului Județean Arad, Gheorghe Falcă. În Luna cadourilor, copiii profesorilor arădeni riscă să nu găsească pachețele cu daruri sub pomul de Crăciun, pentru că Guvernul nu a găsit bani pentru plata salariilor părinților lor. Sărbătorile pentru profesori se anunță triste și sărăcăcioase anul acesta, mai ales pentru familiile în care ambii membri sunt profesori.

V.A.

Ziua Națională a României

Sărbătorită cu fast la Chișineu Criș

Primăria orașului Chișineu-Criș a organizat ieri, o serie de manifestări dedicate Zilei Naționale a României, ocazie cu care se împlinesc și 85 de ani de la Marea Unire din 1 Decembrie 1918. La orele amiezii a avut loc depunerea de coroane la Monumentul dedicat eroilor grăniceri căzuți pe câmpul de luptă. După oficierea slujbei religioase, primarul **Gheorghe Burdan** a vorbit celor prezenți despre însemnătatea momentului 1 Decembrie 1918, despre contribuția Aradului la realizarea Marii Uniri, evidențiind personalități ca Vasile Goldiș, Ștefan Cicio Pop și Romulus Ciorogariu. De asemenea, primarului orașului i-a omagiat pe eroii noștri **„din a căror cenușă s-a ridicat România modernă. În această zi specială, ne-a fost dat, ca după secole de jertfă, să vedem împlinit marele vis al Românilor".**

Depunerea de coroane s-a făcut în acordurile cântecelor interpretate de fanfara militară, prezentă la Chișineu Criș prin bunăvoința col. Avram Cătănici, comandantul Garnizoanei Arad. Au ținut să aducă un omagiu eroilor neamului conducerea Primăriei, în speță primarul

Gheorghe Burdan și viceprimarul Iosif Matula, liderii locali ai formațiunilor politice, reprezentanți ai instituțiilor orășenești.

După încheierea momentului solemn, cei prezenți s-au îndreptat spre Casa de Cultură din localitate unde s-a pus în scenă un spectacol de excepție. Programul artistic a fost deschis de către Rapsozii Zărandului, îndrumați de taragotistul Șandru Alexa. N-au lipsit nici dansurile populare prezentate de ansamblul Doina Mureșului, în coregrafia cunoscutului Viorel Nistor.

Pe scenă au mai urcat îndrăgiți interpreți de muzică populară, printre care Malvina Nagy și Cornelia Căprariu Roman. În premieră, de la reînceperea activității în lăcașul de cultură al orașului, în cadrul spectacolului a evoluat și o formație locală de dansuri populare pregătită de Ilie Macovei.

Spectacolul artistic a fost urmat de o recepție oferită de edilii locali în cinstea Zilei Naționale a României.

„Această zi reușită a fost posibilă și datorită celor 40 de milioane de lei veniți din partea Consiliului Județean. De asemenea, cu această ocazie a mai primit o donație de cinci milioane de lei pentru refacerea plăcii de la monumentul memorandistului Mihai Veliciu", ne-a declarat viceprimarul orașului, dl. Iosif Matula.

Foto-text: Sorina Ambruș

Vinerea neagră pe șoseaua Arad-Iratoșu

Patru tineri - zdrobiți într-o mașină a morții

(Urmare din pagina 1)

Au urcat în autoturismul marca **Alfa Romeo**, aparținând lui **Aurel Iacob** și au plecat. La volan se afla însuși proprietarul mașinii. Ghinionul a făcut însă ca, la o curbă la stânga, pe fondul unei viteze mari, Aurel Iacob să piardă controlul volanului, intrând violent într-un capăt de pod, din beton. De aici, mașina a fost propulsată înspre un dud din apropire, în care a intrat lateral, autovehiculul rupându-se, efectiv, în două. Cei prezenți la locul accidentului au fost oripilați. Nimeni nu a văzut, vreodată, un accident de o asemenea gravitate. Cei patru tineri aflați în mașină au fost, efectiv, zdrobiți. Priveliștea era jalnică. Medicii legiști înșiși, prin mâinile cărora au trecut zeci de cazuri, au spus că nici un oscior nu a mai rămas întreg în trupurile victimelor. Un martor ocular, îngrozit, ca toată lumea, de cele întâmplate, s-a exprimat: **„Nici o muscă n-ar fi scăpat din accidentul ăsta..."**

Pe o rază de 30 de metri în jurul celor două bucăți ceva mai mari din fosta mașină, zăceau diverse bucăți contorsionate din caroserie. Mașina era zob. Polițiștii nu reușeau să fabrice, pur și simplu, o ipoteză care să stea în picioare vizavi de ceea ce s-a întâmplat. Căutau măcar o urmă de frână, având în vedere că de la parapetul din beton și până la dudul în care s-a fărâmat mașina erau circa 50 de metri. Nicăieri, nici cel mai mic semn că șoferul ar fi încercat să oprească autovehiculul. **„Să fi adormit la volan?"** se întrebau. **„Este puțin probabil. Nu se adoarme după opt kilometri de condus..."** - erau de părere alții. **„Să fi fost băut?"**

Până una, alta, cei patru vor lua cu ei, în mormânt, amănuntele care au dus la tragicul eveniment rutier. Patru familii din Iratoșu vor fi mereu îndoliate, fiindu-le imposibil să-și răspundă la eterna întrebare: de ce ni s-a întâmplat tocmai nouă?

Aurel Iacob, de 22 de ani, șoferul morții, era comerciant. Avea un stand în Complexul Comercial Jackson. Mai avea trei surori, din care două sunt căsătorite. Avea mașina de vreo doi ani și ceva, cumpărată din Bihor. De aceea și numărul acesteia era BH-03-LEJ.

Beniamin Bulboacă, 24 de ani, se ocupa cu amenajările interioare. Mai avea un frate și trei surori.

Carla Durko, 23 de ani, nu lucra, momentan, nicăieri. O vreme, a fost vânzătoare la un magazin din Arad. Mai avea o soră mai mică. Familia ei s-a mutat la Iratoșu cu doar un an în urmă.

Nicolae Lazăr, 34 de ani, era divorțat. Avea o fiică. Lucra la o firmă din Iratoșu.

Primarul comunei Iratoșu, **Gheorghe Lăcătuș**, vizibil marcat, ne-a spus: **„Tocmai mă ocup să organizez înmormântarea celor patru. Este o tragedie. Toată comuna va fi prezentă. Au rămas, nemângâiate, patru familii..."**

Subcomisarul **Gheorghe Dărău**, din cadrul Serviciului Poliției Rutiere Arad, ne-a declarat: **„Se întâmplă mult prea multe tragedii din cauza vitezei excesive. De aceea, vom lua măsuri drastice împotriva celor ce depășesc viteza legală. Zilnic, de acum înainte, pe un anumit tronson de drum, va fi instalat câte un radar. Vom folosi absolut toate aparatele din dotare."**

De 1 Decembrie

Programele artistice ale școlilor

Școlile din municipiu și județ au organizat diverse manifestări dedicate Zilei Naționale a României. În ziua de 1 Decembrie, formații artistice ale școlilor vor prezenta programe dedicate Zilei Naționale, după următorul program:

În Piața Avram Iancu, orele 14-17

- Liceul de Artă „Sabin Drăgoi" Arad - ansamblu folcloric
- Colegiul Economic Arad - formația de dansuri populare „Etno"
- Școala Generală nr. 11 Arad - solist de muzică populară Șandru Emanuel Sebastian
- Grup Școlar Sebiș - formație de dansuri populare
- Palatul Copiilor Arad - ansamblu folcloric
- Grup Școlar Forestier - solist de muzică populară Barbălată Radu
- Liceul Pedagogic „D. Țichindeal" Arad - dansuri populare și doi soliști de muzică populară
- Școala Generală Șimand - dans popular
- Liceul Teoretic „Vasile Goldiș" Arad - dansuri populare

În fața Primăriei, orele 14-17

- Liceul de Artă „Sabin Drăgoi" Arad - muzică ușoară, soliști
- Colegiul Economic Arad - formație de muzică ușoară
- Școala Generală nr. 6 Arad - formația „Colibri"
- Grup Școlar Pâncota - grup de dans modern „Azur"
- Școala Generală nr. 22 - ansamblu coral
- Grup Școlar Forestier - solista de muzică ușoară Văcărașu Teodora
- Liceul Pedagogic „D. Țichindeal" Arad - grup vocal
- Școala Generală Șimand - dans modern
- Școala Generală nr. 4 „Ioan Slavici" Arad - grup vocal și dand modern
- Grup Școlar de Industrie Alimentară - grup vocal

Mărul otrăvit

Se tot vorbește că PSD Arad ar fi comandat un sondaj de opinie. Și nu se vorbește aiurea, pentru că liderii pesediștilor arădeni confirmă acest sondaj - Edeleni Coloman s-a referit la sondaj și a dat cifre din el chiar în direct, la o emisiune. De ce nu se fac publice datele sondajului? Din câte am aflat - și aici, sursele noastre fac parte chiar din anturajul liderilor PSD -, motivul ar fi acela că primarul Dorel Popa ocupă, detașat, locul întâi la „cea mai coruptă persoană", sau cam așa ceva, fiindcă nu știm cu exactitate care o fi formularea. Și dacă așa ar fi, nu înțelegem de ce nu se fac publice măcar datele care convin PSD-ului. Deși, în locul lui Dorel Popa publicam sondajul în întregime, fie și numai pentru a demostra că nu mă consider o persoană coruptă și copleșită de o asemenea etichetare. Arădeanul nu are nici cea mai mică probă că Dorel Popa ar fi sau nu corupt; dacă l-a etichetat drept corupt, n-a făcut decât să reitereze ceea ce sugerează mereu opoziția arădeană. Dar, să lăsăm...

Avem, așadar, un sondaj. El ne arată că 31 la sută dintre arădeni l-ar vota pentru Primărie tot pe Dorel Popa. Nu este, cel puțin pentru subsemnatul, o surpriză. În ciuda unor atacuri, în ciuda ratării unor angajamente publice, Dorel Popa și echipa sa au un bilanț satisfăcător. De fapt, acest bilanț cam dă frisoane opoziției, care se simte evident în dezavantaj - ea poate doar să pretindă că ar fi făcut mai mult și mai bine, pe când Popa poate spune totuși asta am făcut.

Cine ar fi un contracandidat serios pentru Dorel Popa? Sondajul îl indică pe Gheorghe Falcă, cu 10,3 la sută, ca ocupant al locului secund. Deci, Gheorghe Falcă are motive să se considere principalul adversar al lui Popa. Totuși, două lucruri, măcar două, ar trebui să-i dea de gândit lui Gh. Falcă. Primul, că are abia 10 la sută. Al doilea că, fără un partid cu pretenții, Ovidiu Marian îl urmează la doar un procent, respectiv cu 9,2 la sută. Și ar mai fi unul - acela că deputatul umanist Nicu Cojocaru este plasat pe locul al patrulea, cu 6 la sută, arădenii optând pentru el chit că Nicu Cojocaru nu și-a anunțat intenția de a candida. Cel puțin nu la data realizării sondajului.

Preocupat cu adevărat pentru Gheorghe Falcă ar trebui să fie însă altcineva. Gavril Popescu, desemnat deja de liberali drept candidat al lor pentru fotoliul de primar are în spate un partid cu o bună audiență la arădeni - conform sondajului, PNL ar avea 23 la sută din voturi. Voturi care pot fi foarte bine și ale lui Gavril Popescu. Prin urmare, locul secund ocupat de Gheorghe Falcă în sondaje, nu este nici pe departe un motiv pentru a jubila. Este, mai curând, un fel de măr otrăvit.

Tristan Mihuța

Ecologia - pe masa de lucru a ... preșcolarilor

Alina curăță cu periuța de dinți carapacea unei broaște țestoase. Vlăduț stă de vorbă cu o pasăre într-o limbă numai de el știută. Îmi spune că o întreabă ce a visat azi noapte. Gabi le dă de mâncare peștilor din acvariu. Nu uită să le ureze poftă bună. Andrei udă florile, iar Paula, fredonând un cântecel, le curăță de frunze uscate. În jurul lor, o mulțime de alți copii. Învățăcei la Grădinița P.P. Nr. 19, din „Confecții".

Imaginile descrise mai sus se regăsesc în fiecare sală de grupă a grădiniței. Pentru că educatoarele de aici cred că este momentul să se ocupe, la modul cel mai concret, de educația ecologică a copiilor, învățându-i să iubească natura, s-o respecte și s-o protejeze. Cum o fac? „Simplu"; prin cântece și povești ele îi învață pe copii cum poate fi ajutată o pisică tristă, cum trebuie ocrotite păsările, de ce își doresc peștii să trăiască într-o apă curată sau cum se poate respira sănătate într-o pădure. Cu mic, cu mare, copiii și-au dat cu părerea despre subiectele în discuție, dar cele mai simpatice și interesante răspunsuri le-au dat cei din grupa mare (condusă de educatoarele Adela Stana și Tania Colar).

Nu e un lucru ușor să-i facă pe copii să înțeleagă cu ce se mănâncă ecologia. Este nevoie de multă muncă din partea educatoarelor pentru ca informațiile din acest domeniu să fie pe înțelesul preșcolarilor. Venind în întâmpinarea tuturor educatoarelor preocupate de asemenea activități, colectivul de cadre didactice de la PP19, coordonate de directoarea Florica Tiba, a elaborat o culegere de proiecte didactice, planificări săptămânale și proiecte tematice despre problematica ecologiei. Culegerea a fost prezentată cu ocazia unui schimb de experiență organizat de PP19, la care au participat: Teodora Tudur - director executiv la Inspectoratul de Protecția Mediului; Emilia Soriteu - inspector de specialitate la Inspectoratul Școlar Județean și educatoarele de la grădinițele PN4, PN12, Sânleani, Livada și zona Chișineu Criș.

Chiar dacă sunt mici, ei au ceva de oferit: un zâmbet și dragoste pentru întreaga natură.

D. D.

Mâine se sfințesc

Noile clopote ale Catedralei

Povestea clopotelor noii Catedrale Ortodoxe a Aradului începe cu câțiva ani în urmă. Pentru istorie și pentru curiozitatea credincioșilor redăm câteva momente din demersurile Episcopiei și ale Comitetului de sprijin, făcute în timp, în legătură cu confecționarea și montarea clopotelor: ● În anul 2000 P.S. Sa Episcop dr. Timotei Seviciu îi deleagă pe pr. Simion Mladin, pr. Gheorghe Gogan, arhitect Ioan Hăprian și prof. Viorel Țiga la câteva ateliere din Tg. Mureș de unde aduc o ofertă: 9 dolari pe kilogram plus transport și T.V.A.; ● Urmează adunarea altor oferte: se primesc de la Baia Mare și Constanța, dar dintre firmele ofertante nici una nu a confecționat un ansamblu de cel

puțin trei clopote; ● În anul 2001 apare oferta firmei „Grassmayr" din Innsbruck - Austria. Se analizează în mai multe rânduri fără a se lua nici o hotărâre; ● Apare un sponsor, dl. Mircea Frențiu care se oferă să doneze clopotele Catedralei și să se intereseze în exclusivitate de confecționarea lor și i se dă acordul; ● Dl. Frențiu se deplasează împreună cu pr. Gh. Gogan și prof. M. Buta la Sângiorgiu de Mureș într-o documentare; ● P.S. Sa. dr. Timotei, împeună cu prof. Iustin Cornea și prof. M. Buta stabilesc, la Filarmonica de Stat Arad, gama a 5 clopote; ● Se consultă arhitectul Hăprian dacă greutatea lor se încadrează în calculele de rezistență; ● Întâmplător, pe la centrul eparhial trec dl. Ștefănuș Grecia, patron atelier de confecții clopote cu Tesalonic care după două săptămâni revine și prezintă o ofertă comitetului de sprijin; ● dl. Frențiu pleacă la Tesalonic dar află și de posibilitatea ca I.M.G.B. să poată turna 5 clopote; ● După un răspuns negativ de la I.M.G.B. - că nu se mai pot turna clopote - se reiau relațiile cu firma „Grassmayr" care trimite planșe și CD-uri; ● Urmează negocieri, purtate de dl. Frențiu, cu firma austriacă și face cunoscut prețul; ● Pr. Traian Micoroi prezintă un raport din care rezultă că dimensiunile clopotelor nu sunt compatibile cu tonurile necesare și se reiau discuțiile; ● În 23 iulie a.c., se hotărăște: dl. Frențiu Mircea se ocupă de confecționarea a patru clopote suportând contravaloarea lor plus T.V.A. și transport iar cel de-al cincilea clopot va fi comandat și plătit de Episcopie; ● Va fi un singur contract pentru cinci clopote în greutate de 6.565 kg în gama: LA, MI, FA diez, LA, DO diez, într-o singură livrare; În data de 12 octombrie a.c., la Innsbruck se toarnă clopotele și în 21 noiembrie a.c. sosesc la Arad.

* * *

Clopotele noii Catedrale a Aradului au fost văzute în aceste zile, de mii și mii de credincioși. Ele sunt impunătoare: Clopotul 1 (nota La) are 405 kg, un diametru de 186 cm și o rezonanță de 171 secunde; clopotul 2 (nota Mi) are 1054 kg, 121 cm diametrul și rezonanța de 180 secunde; Clopotul 3 (Fa diez) are 738 kg, 107 cm diametrul și 145 secunde rezonanța; Clopotul 4 (La) are 434 kg, 90,5 cm și 122 secunde rezonanța; Clopotul 5 (Do diez) are 250 kg, 74,5 cm diametrul și rezonanța de 110 secunde. Precizia de realizare a fundamentalei și armonicelor (terța, qvinta, octava inferioară și octava superioară) fiecărui clopot este de maxim două șaisprezecimi de semiton.

Pentru dotarea noii Catedrale „Sfânta treime" cu aceste minunate clopote a fost nevoie de o sumă totală (inclusiv pentru calculatorul de proces și sistemul de acționare) de 75.300 euro: ◆ familia ing. Mircea Frențiu și Livia au plătit clopotele 2, 3, 4 și 5 în valoare de 35.500 euro, ◆ S.C. ICIM S.A. prin director ing. Ioan Faur a achiziționat accesorii în sumă de 2.500 euro; ◆ clopotul 1 în valoare de 37.300 euro s-a realizat prin contribuția credincioșilor plătit de Episcopie; ◆ transportul a fost asigurat prin sponsorizare de S.C. Volanul S.A., director ing. Cornel Păfugan; ◆ montajul va fi executat, prin sponsorizare, de S.C. ICIA S.A., director ing. Ioan Faur; ◆ iar asistența tehnică la montaj va fi făcută tot prin sponsorizare de S.C. Apel Industries S.R.L., director ing. Corneliu Revencu.

În 21 noiembrie a.c., când au sosit clopotele, P.S. Sa dr. Timotei Seviciu, însoțit de un sobor de preoți și în fața unui mare număr de credincioși a făcut o rugăciune de mulțumire.

Mâine, 30 noiembrie a.c., în ajunul Sărbătorii Naționale a României, va avea loc, de la orele 12, în prezența președintelui țării, Ion Iliescu, slujba de sfințire a clopotelor noii Catedrale ce va fi oficiată de P.S. Episcop Timotei, Întâistătătorul Eparhiei Aradului.

V. F.

La sărbătoarea binecuvântării

Biserica din Cuied - îmbrăcată în haine noi

Biserica din satul Cuied, ce poartă hramul „Sf. Vasile cel Mare", a fost ridicată cu contribuția credincioșilor, în anul 1852. Este zidită din piatră și acoperită cu țiglă, în formă de corabie. Turnul este construit în stil baroc și acoperit cu tablă zincată. În interior, pictura este bogată și frumoasă atât pe pereți cât și pe bolta bisericii unde se cuprind 64 de icoane pictate donate de credincioși. Pictura s-a făcut în 1948 de către cunoscutul artist Cornel Cenan din Cluj-Napoca. De atunci s-au mai făcut reparații - atât în interior cât și în exterior - în 1964 sub păstorirea preotului Teodor Duse.

În 26 iulie 1999 asupra satului s-a abătut o furtună puternică și a avariat biserica, școala și aproape toate casele credincioșilor. A fost distrusă în întregime țigla de pe acoperișul bisericii și s-a degradat o bună parte din pictură.

În același an au început, sub conducerea preotului paroh Stănel Gheorghe Stan, lucrările de restaurare a picturii de către pictorul ardelean Florian Buie și au fost finalizate în anul 2000. Lucrări de reparații exterioare s-au efectuat în anul 2002 iar de curând, s-a dat în folosință o mică centrală termică.

Slujba de binecuvântare a lucrărilor efectuate în ultimii ani la Biserica din Cuied a avut loc duminică într-o atmosferă de mare sărbătoare. P.S. Sa dr. Timotei Seviciu a fost întâmpinat cu bucurie de mulți copii care i-au oferit flori. Cuvântul de binecuvântare a fost rostit de P.C. Părinte Protopop Beni Ioja. În acest „moment sfânt și luminos" - cum l-a caracterizat protopopul locului - parohienii din Cuied s-au bucurat că i-a învrednicit Bunul Dumnezeu să fie părtași la întâia descindere a Întâistătătorului în mijlocul lor pentru a le împărtăși direct binecuvântarea arhierească și cuvântul de învățătură creștină.

Slujba de binecuvântare - oficiată de P.S. Episcop Timotei împreună cu soborul de preoți format din P.C. părinte Beni Ioja, protopop de Sebiș, arhidiacon Gheorghe Contraș, pr. Teodor Faur (Brad), Solomon Mican (Agrișu Mare), Marian Ciucur (Buteni), pr. Ioan Ardelean (Buhani), pr. Doru Mariuța (Camna), pr. Alexa Birău (Joia Mare), și parohul locului, pr. Stănel Gh. Stan - a fost urmată de liturghia arhierească în care Prea Sfinția Sa, episcopul Aradului dr. Timotei Seviciu a tălmăcit pilda bogatului căruia i-a rodit țarina. După sfânta liturghie, părintele paroh Stănel Gh. Stan a fost hirotesit ca iconom și a primit însemnele acestui rang bisericesc. În cuvântul de mulțumire al P.C. Sale către Chiriarh el a arătat bucuria întregii comunități pe care o păstorește: „Vă mulțumim Prea Sfințite Părinte pentru că ați binevoit a veni azi în mijlocul nostru și pentru că ați binecuvântat truda noastră și biserica noastră. Știu că toată dragostea pe care au arătat-o credincioșii din această parohie față de această biserică v-a produs și Prea Sfinției Voastre bucurie în suflet. Pentru că orice părinte se bucură de realizările și succesele ce le au fiii lui. Vă promitem că vom căuta să ne facem și de aici înainte datoria față de biserică și că vă vom pomeni mereu în rugăciunile noastre. Vă mulțumesc pentru distincția pe care mi-ați acordat-o și doresc să remarc că această onoare nu este numai a mea ci și a tuturor celor care m-au ascultat și s-au jertfit pentru sfânta biserică".

Sărbătoarea Bisericii din Cuied a fost onorată nu numai de numeroși credincioși din sat dar și de mulți oaspeți, la loc de cinste fiind primit și apreciat Dan Vasile Ungureanu, prefectul județului Arad.

V. Filip

La Aldești

Se ridică o biserică nouă

Turiștii care călătoresc spre Moneasa pot vedea în apropierea orașului Sebiș, mai exact în centrul satului Aldești, două lăcașe de cult așezate una lângă alta, în aceeași curte: O construcție veche, ce parcă tinde să intre în pământ și una nouă, în construcție, ce se înalță cu măreție.

Biserica veche datează din 1864 și a fost zidită din piatră de calcar după ce bisericuța din lemn a satului a ars în întregime. De-a lungul numeroșilor ani, i s-au adus multe îndreptări: în 1952 s-a făcut bolta pentru că nu avea decât tavan drept iar, mai târziu, în 1973, s-a făcut reparația capitală și pictura. Dar trecerea vremii și bătrânețea construcției și-au spus, doar după câtva timp, cuvântul: din 1987 au început să apară fisurile în pereți și fundație, ceea ce i-a făcut pe credincioșii parohiei să ia o hotărâre: trebuie ridicat un nou lăcaș de cult.

Din păcate, piedicile vechiului regim i-au făcut să mai aștepte câțiva ani, lucrările la noua biserică începând doar în august 1991 când a fost turnată fundația. Apoi au venit alte greutăți legate în special de lipsa banilor.

„Acum - ne spune peotul paroh **Ioan Iercoșan**, care slujește de 28 de ani în această parohie - cu ajutorul bunului Dumnezeu și cu jertfa și strădania materială a credincioșilor s-a ajuns la această fază: biserica este acoperită iar turlele mai trebuie acoperite cu tablă. Vreau să mulțumesc tuturor consilierilor parohiali și locali, enoriașilor care au dat dovadă de jertfelnicie și atașament pentru noua noastră biserică. Sigur mai sunt multe de făcut. Și aș face, cu acest prilej, un apel către toți fiii satului precum și către alți oameni de bună credință care au posibilități să ne sprijine prin contul nostru 2001367, deschis la Agenția Sebiș a Raiffeisen Bank, pentru că suntem o comunitate mică ce numără doar 420 de suflete. Le doresc tuturor, pentru că se apropie marile noastre sărbători creștine, să aibă parte de bucurii și de mulți ani fericiți".

V. Filip

La Școala Generală nr. 1 „Mihai Eminescu"

Religia - deschidere a sufletului juvenil spre credință

Integrarea religiei în sistemul de învățământ, după 1989, ca obiect al componentei curriculare, a venit ca o compensație față de frustrările educației ateiste, constituind o provocare pentru politica educațională din România. A fost un act de inestimabilă valoare spirituală și reparație morală pentru credința și cultura poporului român. Biserica a redevenit o prezență publică, angrenată în procesul democratic, iar asemenea reviriment era așteptat și în predarea noului obiect de studiu. O reformă spiritual - religioasă se impunea cu stringență.

Profilul și particularitățile religiei, ca disciplină școlară, impun adaptarea noilor tehnici de instruire la specificul ei. Dar, pentru realizarea educației religioase în școală, un rol important revine profesorului, care, pentru a asigura reușita demersului didactic, trebuie să posede o bună pregătire teologică, însoțită de cunoștințe din domeniul psihologiei, al pedagogiei și al metodicii.

Asemenea cadre didactice, care au probat competență profesională și abilitate în aplicarea tehnicilor moderne de instruire, au avut ocazia să cunoască, la Școala Generală nr. 1 „Mihai Eminescu" din Arad, profesorii de religie din municipiu și județ, cu ocazia ședinței Comisiei metodice de specialitate.

Educatori convinși de adevărurile moralei creștine, veritabili „educatori de suflete", prof. Adriana Clepea și prof. Georgiana Bătrân de la școala amintită, cărora li s-a alăturat prof. Cristian Băbuțău de la Liceul „Henri Coandă" au asigurat calitatea lecțiilor deschise prin obiective operaționale și tehnici de elaborare riguros alese. Au fost aplicate metode specifice orei de religie: studiul și interpretarea simbolurilor, cultul divin, metoda îndrumării teoretice și practice. Au fost utilizate mijloace de învățământ tradiționale icoana, literatura religioasă, dar și mijloace moderne - calculatorul, testele, jocul didactic, dramatizarea și rebusul.

Proiectarea instruirii a lăsat loc pentru dialog și creativitate, pentru joc și autoevaluare, iar argumentul moral-religios a fost prezent în toate etapele demersului didactic.

Selectarea celor mai adecvate mijloace de învățare, a celor mai ingenioase modalități de a trezi sentimentul de vibrare religioasă, au contribuit eficient la deschiderea sufletului juvenil spre credință. De asemenea, textele biblice, prin bogăția lor tematică de o mare forță educativă, au contribuit la formarea unor convingeri morale comportamentului cotidian al elevilor, aducând rodirile necesare și dorite.

Activitatea a fost onorată de prezența doamnei prof. Zoea Rotaru, inspector școlar general al I.Ș.J. Arad, a domnului prof. Ioan Stan, inspector de specialitate, a domnului Vasile Pop, consilier cultural și a domnilor Florin Sirca și Beatrice Mandă, metodiști.

Prof. Felicia Roz

MINISTERUL EDUCAȚIEI CERCETĂRII ȘI TINERETULUI
UNIVERSITATEA DE VEST „VASILE GOLDIȘ”
2900 ARAD, Bd. Revoluției nr. 81, tel. 0040/257/280.335, fax 0040/257/280.810
- universitate acreditată prin Legea nr. 240/2002 -

Aniversarea a

85 DE ANI DE LA MAREA UNIRE

Vasile Goldiş IDEOLOGUL MARII UNIRI

Personalitate de referință a istoriei naționale Vasile Goldiș (1862- 1934) a rămas în conștiința generațiilor prin lupta sa dârză pentru întregirea românilor într-un singur stat: ROMANIA.

În toamna anului 1918, când imperiile europene au început să se destrame, Vasile Goldiș a devenit ideologul necontestat pentru înfăptuirea Marii Uniri. A pregătit și a prezentat alături de ceilalți Corifei arădeni Marea Adunare Națională de la Alba Julia. Datorită inspiratei sale activități Rezoluția Unirii, votată la 1.XII.1918, a avut un profund caracter democratic.

Publicist înzestrat, pedagog şi om de cultură Vasile Goldiş şi-a continuat ulterior constructiva sa activitate, contribuind la dezvoltarea învățământului din Transilvania şi având o prodigioasă activitate ca Preşedinte a Societății culturale ASTRA.

Astăzi la a 85-a Aniversare a Marii Uniri, generația noastră are bucuria să poată realiza un alt ideal sfânt al lui Vasile Goldiș : Preşedintele ROMÂNIEI pune piatra de temelie la Arad a Monumentului Marii Uniri.

La ceas de sărbătoare întreaga Comunitate academică din Universitatea de Vest "Vasile Goldiş" aduce un nou omagiu ilustrei personalități care a luminat cultura şi istoria națională.

RECTOR, Prof. Univ. Dr. AUREL ARDELEAN

Simpozionul Științific Național
„MAREA UNIRE DIN 1918, ideal al tuturor românilor“

Sâmbătă, 29.XI.a.c., - ora 9 - Centrul Academic de Conferințe

Personalități care onorează Simpozionul:

- Academician Camil Mureșan - Academia Română
- Academician Nicolae Edroiu - Academia Română
- Prof. univ. dr. Liviu Mărghitan - Academia Română
- Alexandru Ghișa - Ambasada României la Budapesta
- Prof. univ. dr. Vasile Vese - Universitatea Babeș Bolyai Cluj-Napoca
- Prof. univ. dr. Vasile Boar- Universitatea Babeș Bolyai Cluj-Napoca
- Prof. univ. dr. Cornel Haranguș - Universitatea Tibiscus - Timișoara
- Prof. univ. dr. Vasile Boroneanț - Muzeul Național București
- Prof. univ. dr. Adrian Bejan - Universitatea de Vest Timișoara

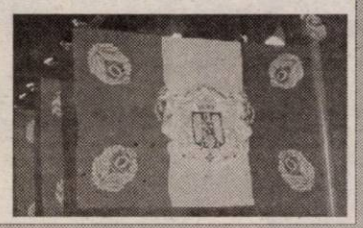

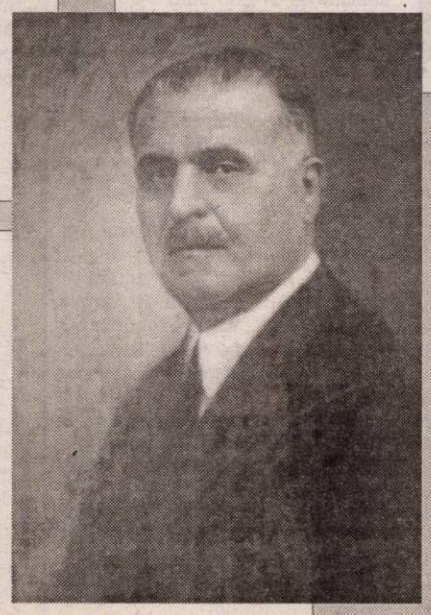

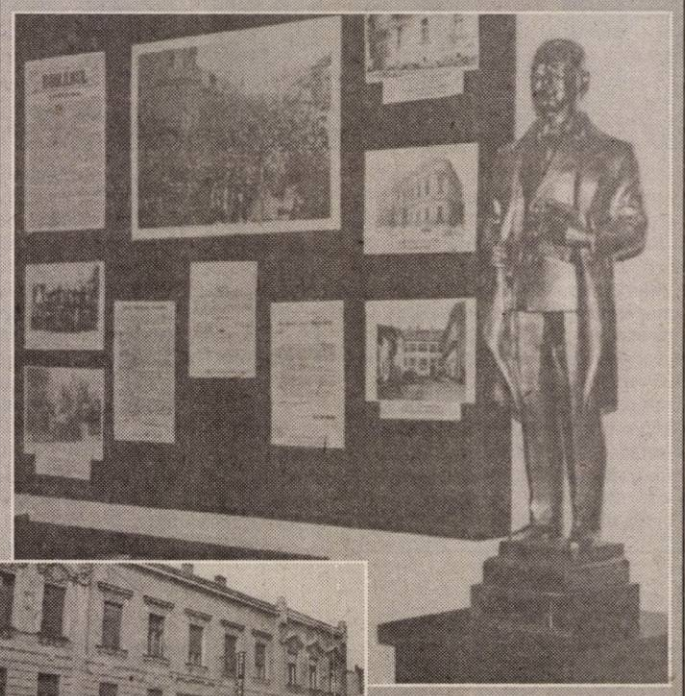

Aradul și Marea Unire

Toți cercetătorii care s-au aplecat asupra documentelor și actelor ce stau mărturie evenimentelor petrecute spre finele anului 1918, au constatat, alături de alte aspecte importante, contribuția deosebită a arădenilor la Unirea Transilvaniei cu România în 1918, și faptul **că Aradul a fost leagănul Marii Uniri, locul unde a fost gândită, concepută, inițiată, hotărâtă, pregătită și coordonată, sub toate aspectele ei, acea unică manifestare de suveranitate românească, Mărita Adunare Națională de la Alba Iulia din 1 Decembrie 1918.** Faptul nu a fost întâmplător. Trebuie avut în vedere pe de o parte că arădenii s-au găsit întotdeauna în primele rânduri ale luptei pentru dreptate socială, independență și unitate națională, iar de pe altă parte că, la sfârșitul secolului al XIX-lea „luând moștenirea politică după Sibiul memorandist, în chip firesc mutându-se aici și ziarele „Tribuna“ și „Tribuna Poporului“, a devenit încă devreme „metropola“, centrul principal al luptei de eliberare a românilor transilvăneni, tot aici apărând apoi ziarul „Românul“ și mutându-și sediul central și cele două partide politice ale românilor. Devenind principalul centru, conducătorul și coordonatorul luptei românilor transilvăneni, Aradul, în mod firesc a fost în frunte și în lupta pentru Unire, organizând-o, coordonând-o și dirijând-o cu asemenea certitudine, încât nu putea să nu se împlinească în mod strălucit. Toată această măreață epopee a făuririi statului național unitar român, este prezentă zi de zi în ziarul „Românul“ apărut la Arad, avându-și redacția și tipografia la parterul clădirii în care Vasile Goldiș locuia, redacția fiind formată aproape în totalitate din arădeni, în frunte cu directorul ziarului Vasile Goldiș. Datorită străduinței și înțelepciunii celor care au lucrat la el, acest ziar este, de fapt, o cronică fidelă a Marii Uniri.

Apoi, nu există nici un moment în acțiunea Unirii, în care - așa cum am mai evidențiat - arădenii să nu fi fost prezenți și să nu fie în frunte. Autorul declarației de autodeterminare este Vasile Goldiș. Comitetul ales în 13 noiembrie 1918 cuprindea între cei șase membri, doi arădeni și a avut sediul la Arad. Unul din cei doi socialiști care au făcut propunerea constituirii C.N.R.C. a fost Ioan Flueraș. Între cei 12 membri ai marelui Sfat Național, trei erau arădeni, iar sediul acestuia a fost la Arad, ca și al Comandei Supreme a Gărzilor Naționale Românești. Din Arad s-a trimis guvernului maghiar nota diplomatică din 9 noiembrie 1918, în fapt Proclamația de independență a Transilvaniei, care confirma preluarea mai dinainte a guvernării acesteia de către C.N.R.C., autorul acestei note fiind Vasile Goldiș. În 18 noiembrie de aici este lansat manifestul „Către popoarele lumii“, redactat de Vasile Goldiș. La Arad se hotărăște convocarea Marii Adunări Naționale, data și locul ei de desfășurare, pregătită în toate amănuntele ei și tot aici este lansat convocatorul acesteia semnat de Șt. Cicio-Pop și de Gh. Crișan. Organizatorul acestei măreți Adunări a fost Ioan Suciu, care peste ani în legătură cu această adunare arată că pentru el este „cea mai frumoasă și mai scumpă amintire din viață“. Cel care a luat primul cuvântul la Adunarea de la Alba Iulia a fost Șt. Cicio-Pop, care în fapt a și condus lucrările adunării, după cum evidențiază în amintirile sale C. Băran, având în vedere vârsta și starea sănătății lui G. Pop de Băsești. Vasile Goldiș a rostit discursul festiv și a prezentat Rezoluția Unirii al cărei autor principal era, iar Ioan Flueraș a fost unul din cei mai activi socialiști în lupta pentru Unire. Nu întâmplător, la peste două decenii de la Marea Unire, considerându-se că „ridicarea Monumentului Unirii la Arad“ este „o datorie de onoare“ a acestui oraș și evidențiindu-se motivele pentru care aceasta se impune, se arată: 1) aici a fost postul de comandă al luptelor naționale; 2) la Arad au trăit cei mai mari luptători ai ideii de întregirea neamului; 3) aici s-a născut și pregătit Alba Iulia anului 1918“. Nu există nici un monument - mare sau mic - din lupta pentru realizarea Unirii în desfășurarea căreia arădenii să nu fi adus un aport cu totul aparte.

Prin tot ceea ce au făcut în 1918 -1919 vibrând puternic ca toți fiii patriei, fie aceia răspândiți în orice parte a zărilor românești, să trăiască într-o singură, perpetuă și mereu înălțătoare țară, a lor și numai a lor - este evident că niciodată Aradul nu a jucat pe plan istoric un rol mai important, nu a trăit mai intens pentru națiune, nu s-a identificat mai mult cu interesele întregului popor. Și toate aceste comandamente supreme ale vremii le-a îndeplinit la cerințele celor mai înalte exigențe, reușind să sintetizeze tot ceea ce era preponderent în viața poporului și în perspectiva istorică a evoluției patriei, de aceea numele lui Vasile Goldiș - ideologul și sintetizatorul marilor acte ale Unirii, al lui Ștefan Cicio-Pop- organizatorul și conducătorul atâtor acțiuni și organisme naționale, al lui Ioan Flueraș - înnoitorul și exponentul muncitorimii și al social-democrației, al lui Ioan Suciu - mobilizatorul și însuflețitorul țărănimii și al multor altora ca ei, vor rămâne mereu vii în memoria urmașilor, înscriindu-se în rândul marilor înaintași din panteonul glorioasei noastre istorii. Și, mai ales, va rămâne de nesters înălțătoarea operă a celor mulți, a zecilor de mii de oameni simpli, care, prin curajul și devotamentul lor fără de margini, au pus temelia unui viitor mai bun și mai fericit pentru toți românii, făptuind grandioasa și înălțătoarea operă a Statului Național Unitar Român - România Mare.

Prof. univ. dr. ALEXANDRU ROZ

Apariții editoriale

dedicate **Marii Uniri** apărute în Editura proprie „Vasile Goldiș University Press“

- *Aradul și Marea Unire*, coord: prof. Univ. Dr. Roz Alexandru, Arad, 1999;
- Vasile Goldiș. *Politică și cultură*, 1919-1934, coord. Prof. Univ. Dr. Vasile Popeangă, Arad, 1993;
- Popeangă, Vasile, *Studiul literaturii române în școlile medii transilvane* (1841-1918), Arad, 1995;
- Roz Alexandru, *Arădeni - Corifei ai Marii Uniri*, 1995;
- Chiș, Petru, Vasile Goldiș - *Activitatea școlară, în contextul imperativelor naționale*, Arad, 2000;
- Vasile Goldiș - *Prin noi înșine*, coord: Aurel Ardelean. Vasile Popeangă, Arad, 2000;
- Stiger, Simona, *Asociaționism și emancipare în Transilvania până la primul război mondial*, Arad, 2001;
- Vasile Popeangă, *În vâltoarea luptei pentru Unire, Amintiri ale voluntarilor bănățeni*, Arad, 2002;
- Roz Alexandru, Noiembrie 1918. Aradul - capitala Transilvaniei, Arad, 2002;
- Șora Gheorghe, Gagea Eugen - Vasile Goldiș - despre problema naționalităților, Arad, 2002.

Delegații arădeni la Adunarea Națională de la Alba Iulia

Primul război mondial a ridicat în fața popoarelor din centrul și estul european problema eliberării și realizării unității lor naționale statale. În contextul internațional de la sfârșitul primului război mondial, poporul român era pregătit pentru înfăptuirea unității sale naționale. Consiliul Național Român, creat în urma înțelegerii celor două partide politice românești din monarhia habsburgică, a devenit, începând de la sfârșitul lunii octombrie și începutul lunii noiembrie 1918, unicul for politic care reprezenta voința poporului român. Stabilindu-se la Arad - centru cultural și politic românesc de prestigiu - intitulându-se Consiliul Central Național Român, mai apoi Consiliul Național Român Central, acest organ de conducere revoluționară a coordonat întreaga acțiune de înființare a consiliilor și gărzilor naționale române din cele 26 de comitate transilvane cu populație majoritar românească.

Începând din data de 15 noiembrie 1918 munca politico organizatorică a centrului conducător arădean s-a concentrat asupra pregătirii actului politic al Unirii Transilvaniei cu România. Textul convocării Adunării Naționale de la Alba Iulia, definitivat la 20 noiembrie 1918, preciza care sunt „sectoarele de viață socială îndreptățite să aleagă delegați" cât și numărul maxim al acestora, încât adunarea proiectată să fie o adevărată adunare constituantă sui-generis.

Desfășurarea adunărilor populare pentru alegerea delegaților investiți cu mandate („credențională") individuale sau colective a calchiat formula devenită tradițională în mișcarea național-politică românească de pe teritoriul monarhiei bicefale. Adunarea populară respectivă alegea un președinte, un notar și un număr oarecare de „bărbați de încredere", meniți să adeverească alegerea delegaților. O cercetare a proceselor-verbale de alegere a acestor delegați pune în evidență compoziția dominant țărănească a „bărbaților de încredere" consemnați nominal în aceste acte.

Cadrul democratic al acestor adunări vădea legătura de interese între lideri și masele populare românești. Consultarea poporului reprezenta ea însăși o modalitate democratică de rezolvare a unor probleme majore cum era și problema națională în Europa pentru unele națiuni și popoare. Adunarea populară „grandioasă" de la Chișineu (azi Chișineu-Criș) din data de duminică, 24 noiembrie 1918, descrisă amănunțit în ziarul „Românul" din Arad, este grăitoare pentru ceea ce s-a petrecut în cursul lunii noiembrie 1918 pe întreg teritoriul Transilvaniei în acele zile premergătoare; pe lângă delegații aleși - investiți cu mandat în acest sens - un număr de 150 de persoane s-au oferit să participe benevol. Dintre aceștia, aproape 100 erau țărani din această circumscripție electorală, după cum remarca reporta-jul.

În studiul de față ne-am propus să întreprindem o analiză a delegaților oficiali care reprezentau în acel moment opțiunea marii majorități a populației de pe actualul teritoriu al județului Arad. Listele acestora - cu caracter de lucru - ne-au fost puse la dispoziție de către colectivul de istorie modernă a Muzeului Unirii din Alba-Iulia; aceste liste au fost elaborate pe baza arhivei proprii cât și a bibliografiei publicate.

Deși textul convocării Adunării Naționale fixase numărul delegaților, cei care au fost aleși în urma adunărilor populare, desfășurate la reședința cercului (circumscripției electorale) cât și în alte locuri, au depășit cifra scontată cu 29 de persoane (21,6% din totalul celor 133 delegați de pe teritoriul județului Arad). Delegații, așa zicând, în plus față de prevederile inițiale, au avut asupra lor mandate de participare la Adunarea Națională de la Alba-Iulia. Modul în care au fost aleși probează existența unui potențial revoluționar în rândul maselor populare românești, potențial pe care acestea, în frunte cu liderii lor, l-au valorificat în funcție de concretețea situației locale în ultima decadă a lunii noiembrie 1918. Acești delegați suplimentari, consemnați - cu o singură excepție (Ștefan Secui din Macea) - în documentele oficiale publicate, figurau în calitate de „supleanți". Cunoaștem o singură abatere de la această regulă: o parte dintre militanții delegați de către **Comanda supremă a gardelor naționale române pentru întreaga Transilvanie (este vorba de 5 ofițeri - care au fost titularizați ulterior datei de convocare a Adunării Naționale).**

Organizațiile care au emis în mod suplimentar mandate de participare sunt următoarele: **Reuniunea femeilor române din Arad** (pentru Adriana Ispravnic, casnică), **Comanda supremă a gardelor naționale române** - cu sediul în Arad (pentru locotenent-colonel Miron Șerb și plutonierul major Dimitrie Brătescu) și **Garda națională română din comitatul Arad** (pentru căpitanul contabil Vasile Simon). Doar două organizații au trimis mai puțini delegați (câte unul în loc de doi delegați) și anume, **Clubul sportiv „Gloria" din Arad** și **Reuniunea de cetire și cântări a meseriașilor români din Nădlac**.

Deosebit de relevantă ar fi adâncirea studiului compoziției socio-profesionale a tuturor celor 133 de delegați la Marea Adunare. Studiul de față își propune să extindă investigația pe o primă treaptă de adâncime.

Categoriile socio-profesionale ale delegaților se prezintă cifric astfel: 35 de proprietari agricoli (țărani), 27 de clerici, 23 de avocați, 16 cadre didactice, 10 militari, 5 funcționari, 3 ziariști, 3 cadre medicale, 2 meseriași, 2 muncitori (tipografi), un inginer, un student, două casnice și 3 elevi.

Dintre cei domiciliați în Arad, cei mai numeroși erau avocații (aproape jumătate dintre avocații delegați), urmați de cadrele didactice (peste o treime) și clerici (o cincime).

Cel mai influent, mai dinamic și mai bine reprezentat dintre grupele de vârstă mijlocie (în floarea vârstei) era cel al avocaților (13 persoane între 37 și 47 de ani). În schimb, cel mai compact dintre grupele de vârstă mijlocie se prezintă cel al proprietarilor agricoli (10 persoane între 40 și 45 de ani), asigurând reprezentativitate acestora în calitatea lor de delegați. Precizăm faptul că este vorba despre vârsta lor în anul 1918.

Dintre avocații vârstnici, **dr. Ioan Suciu** și **dr. Ștefan Cicio-Pop** au un palmares bogat de activitate. Alături de secretarul conzistorial, **profesorul Vasile Goldiș**, vor juca roluri de primă mână de-a lungul istoricelor evenimente de la sfârșitul anului 1918.

Interesul nostru s-a concentrat asupra datelor de biografie politică de până la momentul 1918 - date care sunt parțial inedite - ale celorlalți avocați delegați la Adunarea Națională de la Alba-Iulia, circumscriindu-se la cei ce aparțineau în acel moment de Baroul de avocați din Arad. Ceea ce înseamnă că ne ocupăm și de cei cinci avocați care au reprezentat cele trei cercuri electorale aflate în imediata vecinătate a actualului județ Arad.

Cel mai în vârstă dintre toți, **dr. Iacob Hotăran**, delegat al cercului electoral Șiria, în vârstă de 63 de ani, se afirmase de multă vreme pe plan politic. La 10 ianuarie 1892 fusese delegat de către „Cercul electoral al PNR" la „adunarea generală a tuturor românilor din Transilvania pe perioada de 5 ani 1892-1897 inclusiv, pentru a reprezenta acest cerc în toate afacerile național-politice. După procesul Memorandului, mai precis din decembrie 1895, este membru al Clubului central național român comitantens. Această nouă formulă politică de luptă postmemorandistă înlocuia partidul, scos din cadrele legii. În noiembrie 1918, Iacob Hotăran prelua „administrația în județ și conducea afacerile cu ajutorul gărzii naționale" - după cum se exprima lapidar cotidianul românesc din Arad.

Contemporanul său **Gheorghe Popovici**, delegat al cercului electoral Chișineu-Criș, în vârstă de 50 de ani, se numărase printre organizatorii secției Partidului Național Român de la Chișineu, în ianuarie 1982, alături de avocatul Mihai Veliciu.

Cornel Ardelean, în vârstă de 54 de ani, originar din Târnova (Arad), intra în 1893 stagiar la Mihai Veliciu și Ștefan Cicio-Pop, stabilindu-se în 1898 ca avocat la Chișineu. Începând din anul 1901 cumula responsabilități organizatorice în acel club național, recent extins în localitățile comitatului, ca bărbat de încredere la Chișineu.

În cadrul grupei de vârstă medie, la limita ei superioară, **Sever Ispravnic**, delegat al cercului electoral Pecica (47 de ani), originar din Curtici, își începuse practica avocațială la Ioan Suciu. În anul 1900 ajunsese să facă parte din Clubul național român comitens, iar din octombrie 1901 răspundea de clubul local de la Macea și Curtici.

Avocatul **Traian Șincai**, delegat al cercului electoral Vinga (47 de ani), originar din Valea Vinului (Maramureș), venit de la Oradea, unde avusese legături cu avocatul Aurel Lazăr - își începe cariera profesională la Ineu (Arad), figurând ca stagiar la avocatul Gheorghe Feier, în cursul anului 1896. Aproximativ prin anul 1908 se stabilește la Vinga (pe atunci în comitatul Timiș).

Considerând utilă prezentarea în continuare a datelor de biografie politică a delegaților, trecem la un alt avocat, în ordinea vârstei: **Teodor Burdan**. Născut la Mișca (Arad), avocat la Ineu, Teodor Burdan a fost principalul ajutor al lui Ioan Suciu în campania electorală, încununată de succes, la Ineu, în anul 1905.

Mihai Mărcuș, născut la Gyula (azi Ungaria), delegat al cercului electoral Giula (cum este menționată în textele contemporane), în vârstă de 44 de ani, susține în calitate de „corteș" (curtier electoral) campania electorală din 1910 a lui Octavian Goga la Chișineu (azi Chișineu-Criș).

Vasile Avramescu, născut la Cuvești (azi în județul Arad), își începe cariera politică la Radna, fiind ales în octombrie 1901 „bărbat de încredere" al clubului central național român comitatens Arad. În anul 1918 avea 45 de ani, reprezentând Garda Națională Română, în calitatea sa de referent prezidențial în statul major al G. N. de pe teritoriul comitatului Arad.

Aurel Crișan, delegat al cercului electoral Aradul-Nou, în vârstă de 43 de ani, născut la Sintea Mare (Arad), își deschide biroul avocațial în Aradul-Nou (azi cartier al municipiului Arad), în anul 1903. Îl întâlnim printre membrii Asociației Naționale Arădene pentru cultura poporului român. La 9 noiembrie 1918, în calitate de căpitan în rezervă, prelua comanda secției cercuale Aradul-Nou a Gărzii Naționale Române. **Iancu Cornel**, delegat al cercului electoral Arad (42 ani), era originar din Cintei (Arad), începându-și cariera avocațială la Arad în anul 1903, după un stagiu la avocații Simion Popovici-Desseanu, în Chișineu, și Ștefan Cicio Pop, în Arad, se face remarcat de către contemporani în calitate de apărător al țăranilor răsculați de la Șepreuș, alături de Șt. Cicio Pop (1904-1905). **Aurel Grozda**, delegat al cercului electoral Iosășel (42 ani), născut în Șimandu de jos (Arad), după un stagiu la Cornel Ardelean și Mihai Veliciu, în Chișineu, își deschide birou avocațial la Buteni în anul 1903. Ca și Cornel Iancu, participă la conferința națională de la Sibiu din 1905, care a hotărât reluarea luptei electorale.

Iustin Petruțiu, originar din Șepreuș, începe să profeseze avocatura la Chișineu, în 1906.

Eugen Beleș, născut în Arad, avocat la Radna, începând din 1905, era delegat al cercului electoral Radna (în vârstă de 40 de ani).

Constantin Missits (se pronunță Misici - n.n.), născut la Lipova, avocat în aceeași localitate, era delegat al cercului electoral Lipova (40 ani).

Aurel Ciobanu, originar din Roșia Montană, avocat la Lipova, fratele scriitoarei Maria Botiș-Ciobanu, era delegat al cercului electoral Lipova.

Iustin Marșieu, născut în Socodor (Arad), avocat din 1905 în Arad, era delegat al cercului electoral Chișineu (39 ani). Împreună cu Ioan Suciu, tânărul de 29 de ani, în anul 1908, figura în administrația ziarului „Tribuna" din Arad. Mai apoi, în anul 1909, I. Marșieu a fost numit apărătorul de drept al colaboratorilor de la „Tribuna".

Romul Veliciu, născut la Chișineu (Arad), fiul avocatului și memorandistului Mihai Veliciu, era prezent în Arad din anul 1908. În anul 1912 Romul Veliciu făcuse parte din „delegația de trei" a comitetului partidului național român - împreună cu Teodor Mihali și Iuliu Maniu - delegația care a preluat ziarul „Tribuna" de la comanditarii acestuia.

Urmează să prezentăm grupa de vârstă tânără. Primul în ordinea vârstei, **Cornel Albu**, născut la Mânerău (Arad), era delegat al cercului electoral Arad, în vârstă de 34 de ani. În calitate de trimis al Consiliului Național Român Arad, la 10 noiembrie 1918, inițiază înființarea Gărzii Naționale Române la Cermei.

Adrian Popescu, originar din Nădab (Arad), avocat la Chișineu (Arad), era delegat al cercului electoral Chișineu. În ziua de 9 noiembrie 1918 era numit de către maiorul Alexandru Vlad în funcția de comandant al secției cercuale a G. N. R. de la Chișineu.

Sever Miclea, născut la Cacova (azi Grădinari, în județul Caraș-Severin), delegat al cercului electoral Pecica, profesa avocatura din anul 1914. În vârstă de 33 de ani, la reapariția ziarului „Românul" din Arad, în data de 8 noiembrie 1918, figura în calitate de redactor responsabil al acestuia.

Silviu Păscuțiu, născut la Sebiș (Arad), avocat din anul 1912, stabilit la Ineu, era unul din cei doi delegați ai „Asociației arădene pentru cultura poporului român", avea pe atunci vârsta de 33 de ani. În ziua de 9 noiembrie 1918 fusese desemnat drept comandant al secției cercuale a G. N. R. Ineu.

Victor Hotăran, fiul avocatului șirian Iacob Hotăran, profesa avocatura în Arad. În calitatea sa de referent de legătură în statul major al G. N. R. pentru întreaga Transilvanie a participat ca delegat de drept la Adunarea Națională de la 1 Decembrie 1918. Era în vârstă de 33 de ani.

Cel mai tânăr dintre toți acești avocați militanți, **George Crișan**, în vârstă de 31 de ani, era delegat al cercului electoral Aletea-Săntana. Stabilindu-se în anul 1908 ca avocat în Arad, devine proprietar și redactor al ziarului „Românul" din Arad. Este întâiul președinte al primului club sportiv românesc din Transilvania - „Gloria" din Arad -, începând din anul 1913. În luna fierbinte de la sfârșitul anului 1918 este secretarul Consiliului Național Central Român, cu sediul în Arad. În această calitate, figurează ca semnatar, alături de președintele C. N.C. Român, Ștefan Cicio-Pop, al Convocatorului Adunării Naționale de la 1 Decembrie 1918.

Faptul că avocații sunt numeroși în rândul delegaților la Adunarea Națională de la 1 Decembrie 1918 se explică prin faptul că politica de maghiarizare întreprinsă de către guvernele dualiste a frânat mult creșterea numerică a celorlalte categorii socio-profesionale ale burgheziei și intelectualității laice românești.

Făcând parte din așa-numitele profesii libere, avocații români au avut posibilitatea să-și valideze vocația de conducători politici pe linia luptei pentru făurirea statului național unitar român.

Analiza activității politice a acestor avocați, în limitele cronologice pe care ni le-am propus, ne îngăduie să afirmăm că propunerile pentru alegerea acestora în calitate de delegați la Adunare n-a fost întâmplătoare. La aceste alegeri au fost desemnate personalități marcante în fiecare cerc electoral cu populație majoritar românească, lideri consacrați ai mișcării naționale.

Dan Demșea

Finanțarea autostrăzii Arad - Timișoara - Lugoj - prinde contur

Săptămâna trecută, Banca Europeană de Investiții (BEI) a aprobat finanțarea primei etape a proiectului de construire a autostrăzii Arad - Timișoara - Lugoj, urmând ca pentru secțiunea Arad - Timișoara, contractul de finanțare să se semneze până la sfârșitului acestui an, se arată într-un comunicat al Ministerului Transporturilor. Acordul va trebui ulterior ratificat, procedură care, de obicei, durează doi-trei ani. Chiar dacă lucrările nu pot începe, așadar, în viitorul apropiat, e foarte important că există finanțare pentru acest proiect.

Secțiunea Arad - Timișoara a autostrăzii va avea un profil de 2x2 benzi și va include și o variantă ocolitoare la vest de Arad, cu o lungime de 10 km. Secțiunea Timișoara - Lugoj va fi finanțată în etapa a doua, contractul de finanțare urmând să fie semnat până la finele anului 2004.

Trecerea Zonei Libere la Consiliul Județean

„O hotărâre înțeleaptă", spune Mircea Pavel, directorul AZL Curtici Arad

Ieri, consilierii județeni au decis în unanimitate ca Zona Liberă Curtici Arad să treacă sub autoritatea Consiliului Județean. În prezent, ZL Curtici Arad se află în subordinea Ministerului Transporturilor. Directorul Administrației Zonei Libere Curtici Arad, Mircea Pavel, spune că această hotărâre este înțeleaptă. „Cel puțin din două motive: aplicând principiul teritorial, suntem mai aproape astfel de conducerea administrației publice locale, apoi suntem mai aproape de sursele de finanțare. Trecerea Zonei Libere la Consiliul Județean va aduce un câștig în activitatea investitorilor din Arad și din Zonă. Așteptăm acum să fie emisă hotărârea de Guvern".

În țară există deja precedentul creat, în ceea ce privește trecerea unor Zone Libere de la MT în administrarea locală. Zonele Libere Giurgiu și Galați au trecut la Consiliile Județene, iar ZL Brăila, la Consiliul Local. Cât despre Constanța și Sulina, aceste două zone Libere vor trece în Portul Liber Constanța.

„Aceste mici transformări organizatorice nu pot decât să influențeze pozitiv activitatea Zonei Libere Curtici Arad", mai spune directorul Pavel.

Ieri, AZL a concesionat firmei AVA Tour un teren în suprafață de 4100 metri pătrați situat pe platforma Aeroport. În prezent, Zona Liberă Curtici Arad este curtată de trei mari firme care doresc să investească aici (două germane, respectiv Continental din Timișoara).

Gerlinde Knap

Foto: Șt. Matyaș

Ineul iese în fața investitorilor

Pentru orice primărie, fie ea de oraș sau de comună, atragerea de investitori reprezintă o preocupare continuă. O firmă care să investească pe raza localității înseamnă bani în plus la bugetul local, ocuparea forței de muncă în zonă și nu în ultimul rând dezvoltarea economică a zonei. O metodă care a început tot mai mult „să prindă teren" la conducerile primăriilor, este vânzarea de terenuri aflate în proprietatea localității, pe care potențialii investitori să-și ridice unități de producție.

Primăria Ineu încearcă să vândă patru terenuri disponibile, cu suprafețe cuprinse între unu și cinci hectare, în vederea construirii de hale industriale. „Am anunțat de mai multe ori licitația în acest scop. Momentan nu avem nici o solicitare, dar noi ieșim astfel în față, dacă sunt investitori interesați să cumpere teren și nu știu de unde, află că la noi găsesc. Trebuie să găsim modalități să ne dezvoltăm, să creăm locuri de muncă în oraș, pentru că e nevoie", spune primarul Nicolae Mehelean.

Eventualele oferte pentru terenurile pe care Primăria Ineu le scoate la vânzare pot fi depuse până în 5 decembrie, deschiderea lor făcându-se după trei zile. Cele patru terenuri au utilitățile necesare (apă, canalizare, curent), iar prețul pentru vânzarea lor este de 0,7 euro pe metrul pătrat.

Gerlinde Knap

Calitatea expertizelor contabile, în atenția C.E.C.C.A.R.

Recent a avut loc, la Târgu Mureș, o importantă instruire despre „Calitatea expertizelor contabile în atenția C.E.C.A.R.". Despre principalele aspecte ale acestor dezbateri am discutat cu d-na TEODORA FURCĂ, de la filiala Arad a Corpului Experților Contabili din România.

– Ce s-a dezbătut la această instruire?

– Pentru a răspunde la această întrebare consider necesar să menționez că problema expertizei contabile judiciare și extrajudiciare este, potrivit Legii nr. 42/1995, completată cu modificări prin Legea nr. 186/1999 care aprobă O.G. 65/1994, un atribut al Corpului Experților Contabili Autorizați din România. Activitatea de expertiză contabilă poate fi desfășurată numai de către experți contabili independenți, care au obținut viza de exercitare a profesiei pe anul în curs și care sunt publicați în Monitorul Oficial. Ca membru al Federației Experților Contabili Europeni - organismul de specialitate al Uniunii Europene - și a Federației Internaționale a Contabililor, Corpul Experților Contabili și Contabillilor Autorizați din România a luat măsuri ca această activitate să se desfășoare la un nivel calitativ superior, nivel pretins de standardele internaționale elaborate de aceste organisme.

– Ce măsuri au fost luate?

– În aplicarea legii speciale a expertizei contabile mai exact articolul 19, care prevede „asigurarea de către C.E.C.C.A.R. a bunei desfășurări a activității experților contabili", Corpul a elaborat și publicat Norme și Ghiduri profesionale pentru această categorie de lucrări, lucrări urmate întotdeauna de un control de calitate asupra serviciilor prestate, pentru respectarea acestor norme și, mai ales, pentru respectarea Codului etic național al profesioniștilor contabili, cod adaptat la Codul Etic Internațional emis de Federația Internațională a Contabililor.

– Ce prevede de fapt acest cod?

– Ca să vă răspuns pe scurt, acest cod prevede ca activitatea de expertiză contabilă să se desfășoare sub semnul 3 exigențe majore și anume „ȘTIINȚĂ, INDEPENDENȚĂ, MORALITATE". Tot în acest context consider că este demn de remarcat faptul că pentru prevenirea aspectelor negative din sfera de activitate a lucrărilor de expertiză contabilă, astfel încât experții contabili să nu devină victime sau părtași ai unor crime economice și unor fenomene negative din economie și mai ales în scopul evitării situațiilor când o expertiză poate să devină din probă o afacere personală, C.E.C.C.A.R. a emis Norme specifice și în scopul creșterii credibilității și menținerii comunicării cu beneficiarii lucrărilor de expertiză.

– Care este concluzia acestei instruiri?

– Concluzia generală a acestei instruiri a fost acea că măsurile legale luate de C.E.C.C.A.R. privind activitatea de expertiză contabilă vine în sprijinul beneficiarilor acestor servicii, deoarece interesul este comun și unul singur - lucrurile trebuie să meargă în direcția deja aleasă de noi toți, către integrarea în piața liberă a Uniunii Europene.

A consemnat
Vasile Filip

„Pregătirea IMM-urilor la aderarea în Uniunea Europeană"

Centrul pentru Dezvoltarea Întreprinderilor Mici și Mijlocii Arad (CEDIMMAR) a organizat, ieri, la Casa Jelen, seminarul „Pregătirea IMM-urilor la aderarea în Uniunea Europeană", în colaborare cu Camera Agrară a județului Csongrad (Ungaria). Cele două instituții sunt partenere într-un proiect ce a obținut o finanțare de un milion de forinți de la o fundație publică maghiară. „Din discuțiile cu partenerii noștri am înțeles că pe întreprinzătorii mici și mijlocii din Ungaria, în special pe cei care activează în agricultură, i-a cam luat prin surprindere aderarea la UE. Noi am zis să nu se întâmple și la noi acest lucru, și astfel, acesta este scopul conferinței de azi. Temele de discuție sunt legate de agricultură, dar și de aderarea la UE", spune președintele CEDIMMAR, Francisc Tusz.

Seminarul de ieri a cuprins mai multe expuneri ale reprezentanților județului Csongrad, dar și discuții libere între participanți și organizatori. În cadrul seminarului a fost lansat ghidul „În drum spre Uniunea Europeană", conceput de CEDIMMAR și Camera Agrară Csongrad și scris atât în limba română cât și în maghiară.

În cursul după-amiezii, un seminar asemănător a fost ținut și la Mailat, iar astăzi organizatorii sunt prezenți la Dorobanți și Zerind.

G. Knap

Ghid pentru întreprinzătorii mici și mijlocii la cursul de pregătire referitoare la aderarea la UE

Antrepozitul fiscal

Începând cu data de **1 ianuarie 2004** se instituie **sistemul de antrepozitare fiscală**. Intră sub incidența sistemului de antrepozitare fiscală următoarele grupe de produse accizabile: alcool, băuturi alcoolice cu concentrație mai marea de 1,2%, alcool (bere; vinuri; băuturi alcoolice spirtoase, băuturi intermediare și fermentate); b) produse din tutun; c) uleiuri minerale.

Producția și/sau depozitarea produselor accizabile, acolo unde acciza nu a fost plătită, pot avea loc numai într-un antrepozit fiscal.

Antrepozitul fiscal este locul, aflat sub controlul autorității fiscale, unde produsele accizabile sunt produse, transformate, deținute, primite sau expediate în regim suspensiv de plata accizelor, de către antrepozitul autorizat. Acesta poate fi persoană fizică sau juridică.

Un antrepozit fiscal poate funcționa numai pe baza autorizației valabile emise de Ministerul Finanțelor Publice.

În vederea obținerii autorizației pentru ca un loc să funcționeze ca antrepozit fiscal, persoana care intenționează să fie antrepozitar autorizat pentru acel loc trebuie să depună o cerere la Direcția Generală a Finanțelor Publice Arad. Cererea trebuie să conțină informațiile și să fie însoțită de documentele specificate în modelul prevăzut în anexa nr. 2 din H.G. nr. 1.267, publicată în M.O. nr. 793 din 11 septembrie 2003.

Orice antrepozitar autorizat propus trebuie să asigure o garanție financiară care să acopere riscul neplății accizelor pentru produsele accizabile produse și/sau depozitate în antrepozitul fiscal. Garanția financiară poate fi sub formă de depozit în numerar, ipoteci, garanții bancare sau garanții personale.

Pentru informații suplimentare contactați Biroul autorizații din cadrul D.G.F.P. Arad, cam. 11, tel. 280.633, int. 230.

Două oferte pentru Comat

Până joi, data limită de depunere a ofertelor pentru societatea arădeană Comat, Sucursala Regională Vest a APAPS a primit două oferte. Doi investitori s-au arătat, astfel, interesați de a cumpăra pachetul de 70% din totalul acțiunilor. Este vorba de societatea Bega Com Timișoara și Romanescu Loredana (persoană fizică).

Principalul obiect de activitate a Comat este comerțul cu amănuntul; acțiuni la această societate mai dețin SIF Banat Crișana și alți acționari (PPM).

G. K.

O firmă franceză va produce mobilă la Zimandu Nou

„Va fi primul investitor străin de la noi", spune primarul

În curând, în comuna Zimandu Nou va fi construită o fabrică de mobilă, investiția aparținând unei firme franceze. După cum spune primarul Andrei Kovacs, aceasta „va fi primul investitor străin de la noi. Am mai avut ceva tentative cu un italian, dar nu a ieșit nimic. Noi avem disponibil zece hectare de pământ, pe care-l putem atribui investitorilor. Ori vindem, ori concesionăm, numai să creăm locuri de muncă în comună". Firma franceză e interesată să cumpere patru hectare de teren. Această suprafață a fost parcelată, iar consilierii au votat hotărârea de vânzare a ei.

Din vânzarea terenului (la mijlocul lunii decembrie), Primăria va obține 40.000 de euro. „Francezii vor să se apuce de construcție imediat ce vremea va permite. Vor face spații de producție, de depozitare. Eu zic că prin august vor fi gata și va începe producția. Am înțeles că pentru început vor avea nevoie de 150 - 200 de oameni, dar noi sperăm ca numărul angajaților să crească", mai spune primarul Kovacs.

Gerlinde Knap

La îndemâna oricui

Decorațiuni cu materiale textile

Dacă v-ați plictisit de felul în care vă arată o cameră, îi puteți schimba aspectul, sau chiar a întregii locuințe, fără o cheltuială prea mare și timp prea mult. Cum? Folosind doar materiale textile, de diferite mărimi și mai ales culori. Materiale simple, uni, cu dungi, în carouri sau cu imprimeuri florale. Prin simpla lor înfășurare sau doar înnodare, puteți da naștere la efecte decorative minunate. În funcție de culorile materialelor pe care le folosiți, camera poate căpăta un efect de căldură (în cazul galbenului, spre exemplu), de răceală (violetul), de relaxare (verdele sau albastrul) sau de ... explozie (dacă folosiți prea mult roșu).

Câteva sfaturi pentru ca încăperea să pară alta: ● dacă la geam aveți o draperie formată din două bucăți, lungi până la podea, faceți un nod la jumătatea înălțimii; ● puteți folosi, în loc de față de masă, fâșii de material, late de circa 30 de centimetri (puse pe orizontală sau pe verticală); ● dacă aveți vreun fotoliu cu tapițeria deteriorată, mascați-l cu o bucată mare de material (acoperiți complet fotoliul cu materialul și înnodați apoi cele două capete de la spate); ● dacă aveți o măsuță căreia nu-i mai găsiți utilizare, din cauza deteriorării materialului din care e făcută (lemn sau metal), o puteți îmbrăca astfel: confecționați o husă care să acopere complet măsuța, folosind un material de o culoare care să se potrivească cu alte accesorii din cameră (covor, cuvertură, draperii).

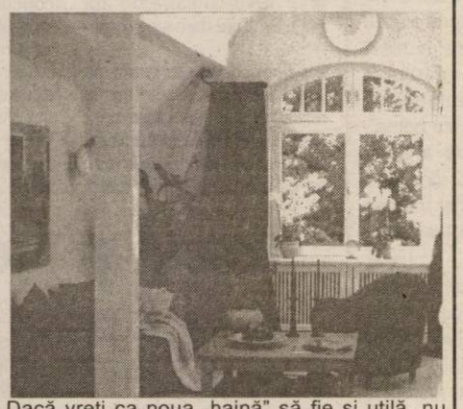

Dacă vreți ca noua „haină" să fie și utilă, nu doar să aibă un aspect plăcut, aplicați buzunare pe părțile laterale. Puteți ține aici ziare, reviste sau cărți, care vă vor fi astfel la îndemână.

Fiindcă suntem foarte aproape de sărbătorile de iarnă, puteți intra deja în atmosfera lor. Decorați-vă locuința cu materiale ce induc prezența Crăciunului: o față de masă roșie cu desene specifice acestei sărbători cum ar fi brazi, Moș Crăciun, lumânări aprinse, zăpadă, prosoape de bucătărie cu aceste desene. În această perioadă astfel de materiale se găsesc la orice magazin care vinde materiale textile.

Trandafirul cu ochi oblici

Cu cele peste 300 de specii, hibiscus-ul (trandafirul japonez) este originar din China și alte regiuni ale Asiei. Cel mai apreciat este cel sub formă de copăcel. Frunzele verzi și lucioase, cât și varietatea florilor exotice, albe (mai rare) galbene, portocalii ori în diverse nuanțe de roșu fac că trandafirul japonez să fie una dintre cele mai îndrăgite plante de apartament. Perioada de înflorire: primăvara până la începutul toamnei. Îngrijire: în perioada caldă se udă abundent iarna în schimb îi convine o temperatură nu mai mică de 10°C și se udă aproximativ o dată pe săptămână. Hibiscusul are nevoie de multă lumină pentru formarea bobocilor însă insolația puternică și termeraturile ridicate îl deranjează.

Tăierile de formare a coroanei se pot face primăvara ori toamna. Dacă se fac foarte scurt e posibil ca în anul următor să nu mai înflorească. La tăiere se îndepărtează în primul rând ramurile batrâne și lipsite de frunze. Celelalte ramuri se scurtează pentru a da o formă coroanei. De obicei se păstrează 4-5 frunze pe fiecare ramură iar vârful se scurtează.

Pământul trebuie să fie afânat și hrănitor. Dacă nu este înlocuit, plantei i se pot administra soluții nutritive pe toată perioada de primă-

vară - vară. Substratul convenabil este alcătuit din o parte pământ de grădină, două de turbă fibroasă sau pământ de frunze și o parte nisip. Poate fi folosit și pământul amestec de la florărie dar nu turbă curată.

Cărămidă din sticlă

Atunci când baia este prea întunecoasă și are un aport insuficient de lumnă naturală, o soluție eficientă o constituie construirea unui zid din cărămidă de sticlă. Un alt avantaj: putem profita de acest artificiu funcțional pentru a crea un decor ingenios, modern sau, dimpotrivă, antichizat. După cum vedeți, efectul poate fi primitor.

Prezența unui bar în locuință constituie în sine o atracție care capătă din ce în ce mai mulți adepți.

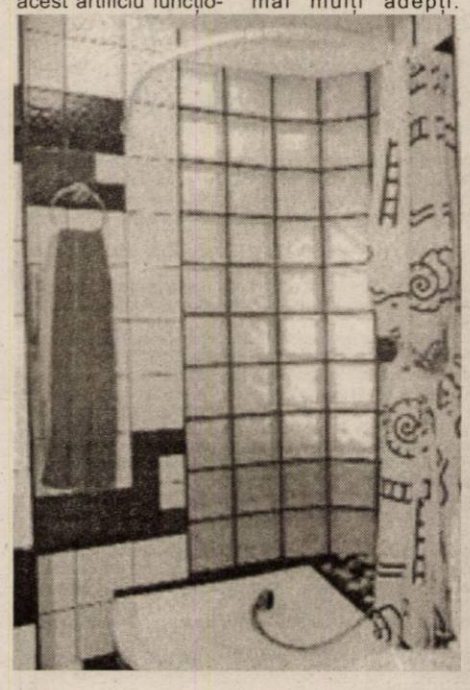

Barul conferă individualitate amenajării, îndeplinind diferite roluri practice, cum ar fi, de exemplu, cel de delimitare a funcțiunilor. Construcția barului oferă un mare potențial de amenajare. Alegerea materialelor, a formei, a accesoriilor este esențială, toate acestea contribuind la obținerea unui aspect final inedit. Iată două exemple de construcție spectaculoasă a barului, bazată pe combinarea efectelor create de cărămida de sticlă și de folosirea neoanelor.

Ciobănescul maghiar - PULI

În Ungaria se spune că Puli nu este un câine ci este un ... Puli. Pentru a înțelege această afirmație trebuie să dețineți un astfel de câine.

În primul rând, trebuie spus că acest câine este extrem de inteligent. Are abilități de câine ciobănesc, de muncă, foarte bun și pentru pază. Are un temperament extraordinar. Este energic, agil, obedient, atent, devotat. Fiind incredibil de inteligent, e capabil să elaboreze strategii pentru a obține ce își propune, se gândește permanent la șmecherii și șiretlicuri fiind totodată foarte greu de păcălit. Afișează o mare sensibilitate și afectivitate, capabil să înțeleagă starea de spirit a stăpânului.

Cea mai mare parte a timpului se joacă și se distrează cu familia. Este neastâmpărat și extrem de energic. Puli este o companie plăcută în casă și totodată puțin suspicios (nu agresiv) cu străinii, ceea ce îl face un bun câine de pază care își protejează temeinic teritoriul. Își caută permanent ocupație; îi place acțiunea.

Puli este atestat în Ungaria încă de la venirea triburilor maghiare (898). E posibil să se înrudească cu rase din Laponia și Rusia. Alții susțin că ar fi atestată prezența unor câini similari în Asia Mică încă din mileniul IV.î.Hr. Cert este că multe secole Puli a servit ca și cel mai bun câine de turmă, fiind capabil să execute sute de comenzi la semn. Este capabil să controleze turma și fără ajutorul stăpânului. De aceea, valoarea acestor câini era foarte mare. Selecția lor a

fost foare dură, ceea ce a dus la obținerea unui câine rezistent ca fizic și sclipitor ca intelect. Blana lui îi permite să stea afară în orice condiții.

În ultimul timp, Puli mai este folosit ca și câine ciobănesc doar în Ungaria și Israel. În rest, el a devenit un câine de companie foarte iubit, prezent în expozițiile canine de frumusețe din toată lumea. După standard, Puli este un câine de talie relativ mică, masculul având greutatea de 12-18 kg iar femela între 9-15 kg. Blana poate avea texturi diferite dar întotdeauna se formează în șnururi care cresc atât încât câinele va da impresia unui „pământuf" de păr. Acest lucru îi dă o alură deosebită și eleganță în mers. Blana poate fi de trei culori: negru, alb, gri (fako). Acest câine nu trebuie periat ci doar șnururile periodic desfăcute. Necesită îmbăiere și toaletare pentru concurs. Nu lasă deloc păr.

În lume, cel mai puternic club este cel american (fondat în 1951). Standardul a fost elaborat în 1915 și acceptat de F.C.I. în 1924. Modificări în standard s-au făcut în 1983 și 1990.

În ultimii ani este folosit ca și câine polițist.

Excelează prin inteligență. Încă o dovadă că orice câine poate fi superior multor oameni, umilind pe mulți dintre semenii noștri prin inteligență, caracterul lor sincer și prin dragostea lor necondiționată, nedisimulată.

Octavian Draja
IronBlack Newfy
Kennel
www.ironblack.ro

Cât de des se udă feriga?

Este o plantă de proveniență tropicală, subecuatorială sau ecuatorială, foarte rezistentă dar și foarte ... însetată. Trăiește de obicei în păduri, ferită de razele directe ale soarelui, pe trunchiuri de copaci sau la nivelul solului, într-un pământ fibros, în aer umed. De altfel, în general plantele cu frunze mari au nevoie de multă apă. Cu cât acestea sunt mai mari, aerul mai uscat și insolația puternică, cu atât plantele se ofilesc mai ușor. De aceea, e bine să știi că planta pe care ai primit-o necesită mai multă atenție decât îi acorzi în prezent.

Feriga trebuie udată zilnic dacă este foarte cald în încăpare și aerul foarte uscat. Solul trebuie menținut mai umed decât la celelate plante. Se poate scufunda ghiveciul în apă, dar nu se ține decât până se umezește pământul, apoi se scurge bine de apă.

E important de știut că trebuie stabilit un echilibru între umiditatea atmosferică și cea a pământulu. Planta se simte mai bine când solul este udat moderat, decât dacă acesta este în permanență îmbibat cu apă iar aerul din cameră este foarte uscat. De asemenea, recomand pulverizarea cu apă a frunzelor.

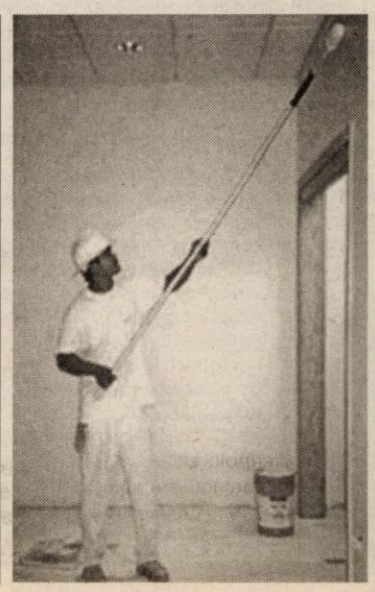

Fă-ți singur!

Ne-am săturat de vopseaua de ulei aplicată pe pereții bucătăriei. S-a îngălbenit și ici colo a început să pleznească. Și acum se poartă vopseaua lavabilă. Pentru asemenea operațiune nu este nevoie de o pregătire profesională deosebită. Metoda este simplă însă extrem de obositoare. Astfel cu un șpaclu se răzuiește integral vopseaua de ulei de pe pereți după care se aplică un grund special care va fi suportul pentru vopseaua lavabilă. Trebuie lucrat însă cu grijă întrucât dacă odată cu vopseaua se desprinde de pe pereți și gletul atunci înainte de aplicarea grundului gletul trebuie refăcut.

Există în comerț și niște dispozitive de răzuit vopseaua din plastic cu niște lame de oțel care pot fi înlocuite dacă se uzează.

Aceeași procedură se folosește și dacă vrem să înlocuim tapetul.

Cadre didactice în Agora Unirii

La Colegiul Universitar Pedagogic de Institutori al Universității „Aurel Vlaicu" din Arad, Complexul universitar „M" a avut loc simpozionul omagial „Cadre didactice în Agora din Alba Iulia". Evenimentele premergătoare Unirii au fost punctate de prof. univ. dr. Viorel Grecu, de la Universitatea „L. Blaga" din Sibiu, iar intervențiile prof. univ. dr. Lizica Mihuț, rector la Universitatea „Aurel Vlaicu" din Arad, ale prof. Zoea Rotaru, inspector general al I.S.J. Arad, au punctat alte aspecte legate de Marea Unire. Au participat studenți ai Colegiului Universitar Pedagogic de Institutori al Universității „Aurel Vlaicu", directori școlari și de grădinițe, institutori, învățători și educatoare din municipiul și județul Arad, inspectori de specialitate, alături de conf. univ. dr. Ghe. Schwartz, decanul Facultății de Științe Umaniste și Sociale, prof. M. Pellegrini, director al Casei Corpului Didactic din Arad, lect. dr. Corneliu Pădurean, secretar științific al D.P.P.D. „Aurel Vlaicu". Un moment emoționant a fost realizat de copiii de la Grădinița P.P. nr. 17, Arad care au susținut un scurt program folcloric, îndrumați de directorul grădiniței d-na Maxa Sida.

Pe secțiuni au fost susținute 35 de comunicări științifice axate în jurul unor aspecte metodologice și tematice legate de istoria națională. S-au remarcat studiile prezentate de Corina Uzum, Viorel Binchiciu, Delia Borlea, Emilia Sorițeu ș.a.

Concluziile au evidențiat un real succes al simpozionului care s-a dovedit nu numai un real schimb de experiență, dar și o modalitate de perfecționare didactică.

Instit. Gabriela Kelemen
Director Grădinița P.P., nr. 2, Arad

„Unire-n cuget și-n simțiri"

La poarta cetății Alba Iulia se aud înfiorate clopotele reîntregirii. Înfiorate sunt și inimile noastre astăzi, la ceas de mare sărbătoare a Unirii, sfânta tresărire a poporului român care sute de ani a adunat suferințele cele mai crude; ziua când trudele și suferințele românilor au devenit biruință. Pregătită de fapta lui Mihai Viteazu de la 1600, de Unirea cea Mică din 1859 și de lupta eroică din anii 1916-1918, Unirea cea Mare s-a înfăptuit la 1 Decembrie 1918, devenită și Ziua Națională a României. Nu putem să existăm fără istoria noastră bogată în eroi, în fapte vitejești și în evenimente, mândri că în piepturile noastre bate o inimă de român. Veniți, cu toții, să împărtășim bucuria Marii Uniri prin momentul sărbătoresc „Unire-n cuget și-n simțiri" pregătit de inimoșii elevi ai Școlii Generale Frumușeni. Programul cuprinde poezii și cântece de vitejie, adevărate perle ale sufletului românesc interpretate cu mult patos și însuflețire de elevii cls. V-VIII: „Românașului îi place", „Treceți batalioane române", „Aseară vântul bătea", interpretate de corul cls. a VIII-a; „Purtând arcușul pe vioară" - soliste: Panțiru Diana și Vancea Claudia - cls. a VIII-a; „Mai înainte de război" - soliste: Costea Oana și Lazăr Laura - cls. a VII-a; „Foaie verde lămâiță" - soliști: Dobîndă Simona; Vereș Carmina și Stănilă Daniel - cls. a V-a și poezii închinate mărețului eveniment recitate de elevii: Budea Daniel - cls. a V, Dărău Florina și Sbârcea Mihaela - cls. VI; Costea Oana - cls. VII. Profesori coordonatori: Laza Ovidiu și Ursu Corina.

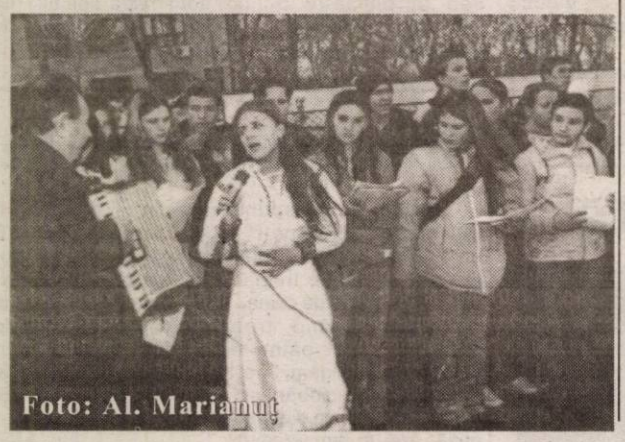
Foto: Al. Marianuț

„Decembrie. Zile istorice. Zile de glorie"

Prima zi a lunii de-cembrie se scrie începând cu anul 1918 cu litere de aur pentru toți cei care simt românește.

Elevii Școlii Generale din Vladimirescu, cu aceeași admirație și respect se gândesc la semnificația acestei zile și au sărbătorit-o așa cum se cuvine de la mic la mare, prin cântece patriotice, poezii și jocuri populare, printr-un concurs al claselor a VIII-a intitulat „Unire-n cuget și-n simțiri" și un montaj literar „Vlaicu Vodă" realizat de clasa a VI-a B.

„Acest program a avut loc ieri 28 noiembrie 2003.a.c. și s-a deschis cu expoziția de carte „Unirea Românilor" și de desene, în holul școlii. Suntem mândri să spunem că desenele sunt realizate la cercul de pictură care se desfășoară în școala noastră, la care participă atât actualii elevi, cât și foștii elevi, dar și părinții unora dintre ei" - ne transmite prof. **Anița Vancu**.

Trecut și identitate

La 85 de ani de la Marea Unire, cadrele didactice și elevii Grupului Școlar Industrial Transporturi Căi Ferate din Arad au aniversat evenimentul istoric al unirii tuturor teritoriilor locuite de români într-un stat național și independent. La toate clasele, în ora de dirigenție a fost dezbătută tema „Aradul și Marea Unire", apoi a avut loc spectacolul **„Unire-n cuget și-n simțiri"**, coordonat de prof. Lenuța Bătrânuț. De asemenea, s-a desfășurat concursul cu tema **„Ideea de unitate la români"**, cu participarea echipajelor claselor a IX-a coordonate de prof. Gabriela Ionescu.

Atmosfera acestor manifestări a fost una de emoție și vibrație patriotică, amintind de unitatea națională, precum și conștientizarea apartenenței etnice a tuturor românilor.

M. C.

Elevii cinstesc marea sărbătoare a Unirii

La aniversarea Marii Uniri - elevii Școlii generale „Avram Iancu" din Arad, sub îndrumarea cadrelor didactice, au prezentat un program artistic, în care poezia, cântecul și dansul au trezit vii emoții în rândul asistenței.

Această manifestare s-a încheiat cu depunerea de flori și coroane în cimitirul ETERNITATEA, la mormintele celor care au gândit și înfăptuit Unirea cea Mare: Vasile Goldiș, Ștefan Cicio-Pop și Ioan Suciu.

Consilier educativ
Prof. Maria Hăncuț

Program artistic dedicat Zilei Naționale

Ziua Națională a României a fost sărbătorită și la Complexul multicultural „Curcubeu". Ieri, copii din clasele III și IV din cei care frecventează acest complex, au susținut un program cultural-artistic dedicat zilei de 1 decembrie, intitulat „Omagiu Zilei Naționale". Elevii au recitat poezii, au cântat cântece având ca temă marea unire.

G. K.

Moment emoționant la Liceul Textil

Joi, 27 noiembrie a.c, elevii și profesorii Grupului Școlar de Industrie Ușoară „Francisc Neumann" Arad au prezentat un amplu program cultural-artistic dedicat Zilei Naționale a României. După intonarea Imnului Național, elevii textiliști au participat la un concurs de istorie pe tema „Aradul și Marea Unire", pregătit de către profesoara Doina Codrean. Într-o atmosferă specifică oricărei competiții, fiecare clasă și-a susținut reprezentanții din concurs. Momentul cultural-artistic a culminat cu o suită de dansuri populare, pusă în scenă de către profesorii Ecaterina Paytek și Ioan Hamza.

„Cu aceste manifestări am căutat să cinstim memoria marilor înaintași arădeni, care au făcut posibilă Marea Unirea de la 1 Decemberie 1918. Prin abordarea acestor teme de istorie locală, elevii școlii noastre au conștientizat, cu mândrie, rolul jucat de orașul nostru în pregătirea Unirii celei Mari" - ne-a declarat prof. Doina Codrean.

Nu în ultimul rând, cu această ocazie am putut admira și rodul muncii elevilor textiliști arădeni: frumoasele costume populare, realizate în atelierele școlii.

D. S.

La Sebiș

În fața unui număr mare de spectatori, a conducerii orașului și a Grupului Școlar Industrial Sebiș, joi, 27 noiembrie a.c., s-a derulat un bogat program cultural-artistic. În deschidere, prof. Gheorghe Barna și prof. Ioan Galea au evocat importanța Zilei Naționale și contribuția Aradului la Marea Unire. Programul artistic i-a avut ca invitați pe orchestra de muzică populară „Rapsozii Zărandului", ansamblul de dansuri „Doina Mureșului", micuțele surori gemene Ana și Maria Jula, care cu toții au încălzit întreaga asistență prezentă pe platoul din Piața Tineretului din Sebiș.

Gelu Groza

La Ineu

Ieri a avut loc la Casa de Cultură a orașului Ineu un spectacol concurs „Cine știe câștigă", dedicat Zilei Naționale a României. Concursul, organizat de Grupul Școlar Industrial „Mihai Viteazul", a reunit echipaje formate din elevi ai claselor a VIII-a din Ineu și din mai multe localități învecinate: Șicula, Gurba, Cermei, Pâncota, Târnova, Beliu. Cele patru runde ale concursului au constat în întrebări care testau cunoștințele elevilor din literatura română, istoria românilor, geografia României, precum și de perspicacitate. Între aceste runde, elevii ineuani au prezentat mai multe momente artistice - recital de cântece patriotice și colinde, dansul călușarilor specific zonei, scene umoristice, parada modei - care au creat în sală momente de vibrantă trăire românească și creștină, precum și o bună dispoziție dată de calitatea umorului etalat.

Prof. Veniamin Iga

● Ieri, în amintirea Marii Uniri, au avut loc manifestări artistice în liceele arădene. Elevii Grupului Școlar de Industrie Alimentară au prezentat colegilor lor piesa „Un pedagog de școală nouă" de I. L. Caragiale și au participat la o sesiune de comunicări pe tema Unirii. Concomitent, elevii Colegiului Național „Dimitrie Țichindeal" au interpretat cântece și au recitat poezii cu caracter patriotic. Ei au avut posibilitatea de a afla amănunte interesante legate de eveniment de la lector univ. dr. Cornel Pădureanu, de la Universitatea „Aurel Vlaicu".

Foto-text: Margareta Szegő

Autoritatea pentru Privatizare si Administrarea Participatiilor Statului

ANUNT DE VANZARE

actiuni prin NEGOCIERE

S.C. UTA S.A. ARAD

Autoritatea pentru Privatizare si Administrarea Participatiilor Statului (APAPS) cu sediul in Str. Cpt. Av. Alexandru Serbanescu nr.50, sector 1, Bucuresti, ofera spre vanzare prin **NEGOCIERE pe baza de oferte finale, imbunatatite si irevocabile,** in conformitate cu OUG nr. 88/1997 asa cum a fost modificata, Legea nr. 137/2002, Normele Metodologice aprobate prin HG nr.577/2002 si cu OUG nr.115/2003 art.23, un numar de **1.097.934 actiuni, reprezentand 99,256 % din capitalul social al S.C. UTA S.A. Arad.**

S.C. UTA S.A. are sediul in Arad, str. Poetului nr.1C, judetul Arad, cod fiscal R 1704047, numar de inmatriculare la Oficiul Registrului Comertului J 02/162/1991.

Obiectul principal de activitate: Producerea si comercializarea firelor si tesaturilor din bumbac si tip bumbac.

Capitalul social: 27.653.903 mii lei. **Numarul total de actiuni:** 1.106.156. **Valoarea nominala a actiunii:** 25.000 lei. **Structura actionariatului:** APAPS (99,256%), Alti actionari (0,744%).

Dosarul de Prezentare al societatii comerciale, care include si procedurile de vanzare, poate fi procurat zilnic, incepand cu data de **02.12.2003,** intre orele 10.00 si 16.00, de la sediul APAPS, camera 510, telefon +40 21 303 63 61 sau 303 64 21, fax: +40 21 303 63 99. Informatii suplimentare pentru investigarea societatii in vederea intocmirii Ofertei de Cumparare vor fi disponibile in cadrul Camerei de Date organizata la sediul **SC UTA SA** in perioada 02.12. - 11.12.2003, pe baza unei taxe de acces, in conditiile precizate in H.G. nr. 577/2002 si in Dosarul de Prezentare. Taxa de acces la Camera de Date este de **23.562.000 lei.**

Pentru participarea la negociere este obligatorie cumpararea Dosarului de Prezentare si depunerea Garantiei de Participare, conform cerintelor din Dosarul de Prezentare. **Pretul de vanzare a Dosarului de Prezentare este de 47.124.000 lei (inclusiv TVA), iar Garantia de Participare este in valoare de 2.744.835.000 lei.**

Pentru persoanele fizice/juridice romane plata se face cu ordin de plata tip trezorerie, in lei, in conturile deschise de APAPS la Trezoreria Statului Sectorului 1, astfel: contul nr. 50.555.351.169 pentru Dosarul de Prezentare si contul nr. 50.545.351.169 pentru Garantia de Participare.

Pentru persoanele **fizice/juridice straine,** plata Dosarului de Prezentare si a Garantiei de Participare se face in devize convertibile astfel: in contul nr. 2511.1-88-1.USD.01/1010, pentru incasari si plati in USD; 2511.88-1.EUR.01/1010 pentru incasari si plati in EURO, deschise la EXIMBANK - Bucuresti. Pentru plata Dosarului de Prezentare se va lua in considerare cursul valutar comunicat de BNR la data achitarii acestuia, iar pentru constituirea Garantiei de Participare se va lua in considerare cursul valutar comunicat de BNR la data emiterii acesteia. Alte forme sub care se poate depune garantia de participare sunt precizate in Dosarul de Prezentare.

Documentele pe baza carora se elibereaza Dosarul de Prezentare sunt: **dovada de achitare a pretului** Dosarului de Prezentare, **buletin de identitate sau pasaport** (in cazul persoanelor fizice romane/straine), **delegatie din partea societatii comerciale** ofertante, **semnarea Angajamentului de Confidentialitate.**

Pentru participarea la negociere, potentialii cumparatori vor depune la sediul APAPS, in plicuri sigilate, documentele de precalificare si cele de participare, conform precizarilor din Normele Metodologice aprobate prin H.G. nr.577/2002, prevazute si in Sectiunea C a Dosarului de Prezentare.

In plicul sigilat care contine documentele de participare, ofertantii persoane fizice/juridice romane vor prezenta documente emise de titularii de creante bugetare din care sa rezulte ca ofertantul nu beneficiaza de prevederile OUG nr. 40/2002 pentru recuperarea arieratelor bugetare si OUG nr. 57/2002 pentru recuperarea arieratelor catre principalii furnizori de resurse energetice si apa.

La negociere vor putea participa numai ofertantii care indeplinesc cumulativ urmatoarele criterii de precalificare:

1. Vor depune un concept de realizare a unui parc industrial pe platforma UTA, in conformitate cu O.G. nr.65/2001 privind constituirea si functionarea parcurilor industriale, astfel incat in urma achizitionarii pachetului de 99,256% din actiunile oferite la vanzare, activitatea traditionala a societatii sa fie concentrata intr-un flux viabil, cu mentinerea personalului necesar, iar in restul platformei sa se dezvolte alte activitati care sa conduca la infiintarea de noi locuri de munca. Acest concept va fi detaliat in oferta tehnica si ulterior dezvoltat in cadrul negocierilor.

2. In mod direct sau prin intermediul societatilor la care sunt actionari/asociati majoritari nu au inrautatit in mod vadit situatia economico-financiara a unor societati comerciale, privatizate anterior, ca urmare a neindeplinirii sau indeplinirii cu intarziere a obligatiilor asumate prin contractele de vanzare-cumparare actiuni incheiate cu FPS si/sau APAPS.

Documentele de precalificare vor include si conceptul de parc industrial. Proiectul detaliat de parc industrial va fi o componenta a ofertei tehnice. Documentele de precalificare, precum si cele de participare se depun odata cu Ofertele Finale.

Potentialii cumparatori **vor depune Ofertele Finale pana la data limita de 12.12.2003 ora 10.00 (ora locala),** in plicuri sigilate, in conformitate cu instructiunile specificate in Dosarul de Prezentare, la sediul APAPS precizat mai sus. **Documentele de precalificare se vor deschide la data de 12.12.2003 ora 11.00 (ora locala), in prezenta tuturor Ofertantilor.**

(3761289)

Pentru relatii suplimentare puteti contacta:

APAPS
Dl.Lucian GOJ, Director

Tel: +40 21 303 63 61
Fax: +40 21 303 63 99

Informatii suplimentare privind oferta A.P.A.P.S. se pot obtine consultand site-ul cu adresa www.apaps.ro.

SÂMBĂTĂ, 29 NOIEMBRIE 2003

TVR 1

7,00 Ceasul deșteptător
8,00 Desene animate
9,00 Întâlnire de basm
10,15 Debut 50 plus
11,00 O vedetă populară
12,00 Spectacolul lumii...
12,30 Caravana premierelor
13,00 Lumea-n care trăim
14,00 Jurnalul de prânz
14,15 Drumul spre glorie
14,30 Circul „Bouglione"
15,30 Retrospectivă...
16,00 Vorba lu' Jim - s.
16,25 Drumul spre glorie
16,55 Fenomenul lui Harry Potter
18,00 Teleenciclopedia
19,00 Jurnal
20,00 Surprize, surprize...
23,00 Jurnalul de noapte
23,15 Reflecții rutiere.
23,30 Vidocq - thriller Franța, 2001, cu Gérard Depardieu

TVR 2

8,00 Lecția de privit
8,30 Miracole - s., rel.
9,30 Conjugând verbul „a ști"
10,00 Generația @
10,30 Top Sport
11,00 Ora fără catalog
12,00 Casa mea
12,30 Sabrina - s.
13,00 2/TVR2
13,30 Atenție, se cântă!
15,00 Film puzzle!
15,45 Documentar
16,45 Aleea cu ghimpi
17,00 La Gratzy
17,30 În prelungiri
18,30 Știri regionale
18,50 La limită
19,00 Stăpânul animalelor - s.
19,45 Telejurnal
19,55 Fotbal. Divizia A: FC Național-FCM Bacău
22,00 Amenințare din deșert - f. SUA, 1998
23,45 Identitate greșită - s.
1,00 Telejurnal - rel.
1,15 Muzică ușoară...
2,15 Fotbal - rel.

PRO TV

7,15 Fața necunoscută a Terrei - doc.
8,15 Desene animate
10,00 Schi magazin
11,00 ProMotor
11,30 ProVest - talk show cu Bogdan Chireac
12,30 .Ro
12,55 Știrile Pro TV
13,00 Norm încurcă-lume - s.
13,30 Marcă înregistrată - rel.
14,00 Jack și Jill - s.
15,00 Magazin UCL
15,30 Câinele din Baskerville - f. acțiune/groază Canada 2000
17,30 Un prieten de nădejde - f. aventuri Canada, 2000 - p.II
19,00 Știrile Pro TV
20,00 Specialistul - f. acțiune SUA, 1994
22,15 Secunda fatală - thriller SUA, 1995
0,30 Star 80 - f. SUA, 1983, regia Bob Fosse. Cu Mariel Hemingway, Eric Roberts, Cliff Robertson

TV ACASĂ

6,00 Povești adevărate - rel.
6,30 Valentina, grăsuța mea frumoasă - s., rel.
7,30 Căsătorie de probă - rel.
8,00 Superlative la Hollywood. Cei mai duri 25 de actori
9,15 Vei fi a mea, Paloma! - s. (AP)
11,15 Amor real - s., rel.
12,30 Dacă... - rel.
13,30 Luz Maria - s.
15,30 Hoțul de inimi - s., rel.
17,30 Povești adevărate * Vremea de acasă
18,00 Amazoana - s.
19,00 Valentina, grăsuța mea frumoasă - s.
20,00 Sărmana Maria - s.
22,00 Fetele Gilmore - s.
23,00 Schimbul trei - s. (12)
0,00 Profu' - s.
1,00 Povești adevărate - rel.
1,30 Chat Acasă
3,45 Luz Maria - s., rel.
5,15 Amazoana - s., rel.

HBO

6,00 Campionii - comedie, 2000 (12)
7,30 Pe platourile de filmare
7,55 Mica prințesă - f. av. 1995
9,35 Dansatorii - comedie Australia, 2000 cu Adam Garcia (12)
11,05 Metropolis - f. animație Japonia, 2001
12,55 Crocodile Dundee în Los Angeles - comedie Australia, 2001
14,30 La pândă - comedie 1987 (12)
16,35 Știri de casă - f. 2001 (12)
18,30 Campionii - comedie 2000 (12)
20,00 Pasiune neîmblânzită - f. 2000, cu Matt Damon, Penelope Cruz (12)
22,00 Rollerball - f. SF., 2002 (12)
23,40 Litera stacojie - f. 1995 (16)
1,450 Scena crimei - thriller 2001 (16)

PRIMA TV

7,00 Desene animate
8,00 Minute de milioane
9,00 Ora nouă a României
10,00 Sunset Beach - s., rel.
11,00 Sport magazin
13,00 Viteză maximă
13,30 Motor -
14,00 Evadare din Atena - f. acț. Anglia, 1979, cu Telly Savallas, Roger Moore, David Niven
16,00 Cronica cârcotașilor - rel.
18,00 Focus
19,00 Sunset Beach - s. AP
20,00 Vânătoarea lui „Octombrie Roșu" - f. SUA, 1990 cu Sean Connery, Alec Baldwin, Glenn Scott (AP)
22,00 Focus plus
22,30 Legenda călărețului fără cap - horror SUA, 1999, cu Johnny Depp, Christina Ricci (12)
23,55 Bar life
0,30 Evadare din Atena - f., rel.
2,30 Chat TV

ANTENA 1-TV ARAD

8,00 Fir întins
8,30 Agenția de turism
9,00 Medicul de gardă
9,30 Casa de piatră
10,00 Roata de rezervă
10,30 Vreau și eu
11,00 Păstorul cel bun
11,30 Știri TV Arad - rel.
11,55 Publicitate
12,00 Magazin sportiv - rel.
12,15 Reportajul săptămânii - rel. -
12,30 Factul de stabilitate - rel.
12,45 Lumea mare a celor mici - rel.
13,00 Gillete World Sport Special
13,45 Îngerul păzitor - s. **(AP)**
15,00 Împotriva destinului - s.
16,00 România mea
16,50 20.000 de leghe sub mări -f. av. SUA, 1997 - p.I
18,40 Săptămâna financiară
19,00 Observator * Sport * Meteo
20,00 Simon Sez - acțiune, SUA, 1999
22,00 Jennifer - thriller SUA, 1992, cu Andy Garcia
0,00 Prin ochi de copil - dramă, coprod., 1985
2,00 Îngerul păzitor - s., rel.
3,00 Observator - rel.
4,00 Simon Sez - f. rel.
6,00 Fir întins - rel.

TV RCS

9,00 Desene animate
9,30 Știri 1 - rel.
10,10 Videoclipuri
10,15 Playabout - s.
10,30 Johnny Misto, vrăjitorul - f. (AP)
12,00 Frontiera live. Jazz la Teatrul Vechi - rel.
13,30 Știri 2 - rel.
14,15 Videoclipuri
14,30 Joia populară
15,30 Lumină în întuneric - f. (AP)
17,00 O altfel de lume - emis. de cultură
17,30 Știrile RCS
18,15 Mod de viață - emis. de divertisment
18,55 Maeștrii cascadoriei - doc.
20,00 Ghilea show - divertisment
22,00 Știrile RCS 2
22,40 Microb - emis. de fotbal
24,00 Închiderea programului

DUMINICĂ, 30 NOIEMBRIE 2003

TVR 1

7,00 Universul credinței
8,30 Desene animate
9,30 Jocul planetelor
10,00 Repere sacre. Sf. Ap. Andrei
11,00 Ediție specială. Ședința extraordinară a Guvernului României
11,15 Dincolo de hartă
11,45 Tezaur folcloric
13,00 Euro 2004
14,00 Jurnalul de prânz
14,15 Drumul spre glorie
14,30 Muzică populară
15,00 Ședința extraordinară a Parlamentului României - în direct
16,30 Vorba lu' Jim - s.
17,00 Bravissimo!
19,00 Jurnal
20,00 CSI investigații - s.
21,00 Drumul spre glorie
22,00 Minutul 91
23,00 Jurnalul de noapte
23,15 Tragerile Loto 6/49 și Noroc
23,25 Festivalul internațional de film DaKino, ediția a XIII-a
0,25 Gelosul - comedie SUA, 1997
2,10 Garantat 100% - rel.
3,25 Jurnal - rel.

TVR 2

8,00 Pescar hoinar
8,30 Medalion de interpret
9,00 Ferma
10,00 Natura - doc.
10,30 Desene animate
11,00 Arca lui Noe
11,30 Super Rupert - s.
12,00 Desene animate
12,30 Fotbal în sală. Futsail Vâlcea-Cip Deva - în direct
14,00 Fotbal. Divizia A: Ceahlăul-Rapid - live
16,00 Atlas
16,30 Aleea cu ghimpi
17,00 Musica Viva
17,30 Vipuri de duminică
18,00 Cântecul de acasă
19,00 Stăpânul animalelor - s.
19,45 Telejurnal
20,00 Vacanță la Roma
21,00 Craker - psihologia crimei - s.
22,00 Iubire inimaginabilă - coprod. 1992, cu Jeremy Irons, Juliette Binoche
0,00 Remix
1,00 Telejurnal

PRO TV

7,00 Mihai Viteazul - f. istoric România, 1970, ultima parte
8,45 BEST OF PRO TV
8,55 Lassie - s.
9,30 BEST OF PRO TV
9,40 Noile aventuri ale lui Robin Hood - s.
10,35 BEST OF PRO TV
10,45 Parte de carte
11,45 BEST OF PRO TV
11,50 Profeții despre trecut
12,50 BEST OF PRO TV
12,55 Știrile PRO TV
13,00 Gemenele - fantezie, SUA, 1993, cu Mary-Kate Olsen, Asley Olsen
14,55 BEST OF PRO TV
15,00 Bucătăria lui Radu
15,45 BEST OF PRO TV
16,05 Jandarmul la New York - comedie Fr.-It., 1965, cu Louis de Funes, Michel Galabru
18,00 BEST OF PRO TV
19,00 Știrile Pro TV
20,00 Fotbal: FC Steaua-FC Universitatea Craiova - live
22,00 Vacanța Mare (12)
23,15 Procesul etapei cu Florin Călinescu
1,30 Star 80 - f. rel.
3,30 Mihai Viteazul - f. rel.
5,30 Bucătăria lui Radu - rel.
6,00 Parte de carte - rel.

TV ACASĂ

6,00 Povești adevărate
6,30 Valentina, grăsuța... - s., rel.
7,30 Căsătorie de probă - rel.
8,30 Club 700
9,15 Vei fi mea, Paloma! - s. (AP)
11,15 Deco
11,45 Stilul starului Ashley Judd
12,15 Muzica de Acasă
12,30 Superlative la Hollywood - Cei mai amuzanți oameni
13,30 Luz Maria - s., rel.
15,30 Hoțul de inimi - s.
17,30 Povești adevărate
18,00 Amazoana - s.
19,00 Valentina, grăsuța... - s.
20,00 Mama vitregă - f. SUA, 1998. Cu Julia Roberts, Susan Sarandon
22,30 Totul despre sex - s. (16)
23,15 Schimbul 3 - s. (12)
0,15 Vărul din străinătate - s.
1,15 Povești adevărate - rel.
1,45 Chat Acasă
3,45 Luz Maria - s., rel.
5,15 Amazoana - s., rel.

HBO

6,00 Misiune imposibilă 2 - f. acț. 2000 (12)
8,00 Pârtia de snowboard - f. 2001 (12)
9,30 Capul familiei - comedie 1995
11,05 Evoluție - comedie S.-F., 2001 (12) cu David Duchovny
12,45 Atenție, se filmează! - comedie 2000, cu Alec Baldwin (12)
14,30 Planeta roșie - f. S.-F., 2000 (12)
16,15 Concert Simply Red
17,20 Spune că nu-i așa! - comedie, 2001 (12)
18,55 Misiune: imposibilă 2 - f. acț. 2000 cu Tom Cruise (12)
21,00 Familia Tenenbaum - comedie neagră, 2001, cu Gene Hackman, Anjelica Huston (12)
22,50 Memento - thriller, 2000, cu Carrie-Anne Moss (16)
0,40 O moarte mai bună - thriller, 2000 (16)

PRIMA TV

7,00 Tradițiile românilor - doc.
8,00 Minute de milioane
9,00 Oglinda poveștilor
9,30 Tibanu pescuiește și vânează (AP)
10,00 Sunset Beach - s., rel.
10,45 www.primatv
11,15 Excelența sa, gastronomia
11,45 Evenimentul săptămânii
12,30 Orizonturi europene
13,05 FC Apulum-Dinamo - live
15,00 Academia mămicilor
15,30 Levintza prezintă
16,00 Cu Irina la cafea
18,00 Focus
19,00 Sunset Beach - s. (AP)
20,00 Ce vor fetele? - divertisment
21,30 Cocioabele din Beverly Hills - comedie SUA, 1998, cu Marisa Tomei (AP)
23,30 Ziua cobrei - f. acț. Italia, 1980, cu Franco Nero (AP)
1,55 Bar life
2,00 Focus
3,00 Chat TV

ANTENA 1-TV ARAD

7,00 Săptămâna financiară
7,30 Galidor - s.
8,00 Viața spirituală
8,30 Cerul dintre noi
9,00 Desene animate
11,00 7 zile în Arad
12,00 Tu ești cel mai tare
13,00 Misiunea casa
13,20 Calea misterelor - s.
14,30 Împotriva destinului - s.
15,30 20.000 de leghe sub mări - f. av. SUA, 1996-1997, ultima parte
17,40 Cutia neagră - prezintă Dana Deac
18,40 7 Zile
19,00 Observator * Sport * Meteo
20,00 Divertis Parc
21,00 Canalul de știri
22,00 Expertul - s.
23,00 Recursul etapei
2,00 Observator
3,00 Cutia neagră - rel.

TV RCS

9,00 Ghilea-show - rel.
11,00 Vivat copilăria! - divertisment
12,00 Playabout - s.
12,15 Știrile RCS - rel.
13,00 Tradiții și folclor
13,30 Life magazin - divertisment
15,00 Știrile RCS - rel.
15,45 Mod de viață - rel.
16,30 O altfel de lume - divertisment - rel.
17,00 Tradiții și folclor - divertisment
17,30 Retrospectiva RCS
18,15 Lumea adâncurilor
18,30 Icos - emis. informativă
19,00 Blanche - s.
20,00 Comoara deșertului pierdut - f. (12)
21,30 La N de paralela 60 - s.
22,15 Patrula - f. (16)
24,00 Închiderea programului

LUNI, 1 DECEMBRIE 2003

TVR 1

7,00 Jurnalul de dimineață
8,00 Cardinalul Iuliu Hossu și Marea Unirea
8,30 Aniversarea zilei naționale a României. Ediție specială: 85 de ani de la Marea Unire
14,00 Jurnalul de prânz
14,15 Așa-i românul!
16,00 Profetul, aurul și ardelenii - f. România, '78
17,50 La mulți ani ... pe portativ!
19,00 Jurnal Meteo Sport
20,00 Surprize, surprize... Ediție specială
23,00 Jurnalul de noapte
23,30 Domiciliu temporar - dramă, SUA, '97
1,10 Concert Iris
3,15 Jurnal - rel.
4,15 O iungă noapte - dramă, Italia, 2001

TVR 2

8,00 Hai să-ntindem hora mare
8,30 Des. animate
9,30 Aventurile lui Jules Verne - rel.
10,20 Super Rupert - s.
11,45 Tonomatul DP2. Ediție specială
13,00 Smeriții pământului
14,00 Farmecul discret al istoriei
17,05 Emisiune specială de 1 Decembrie
19,00 Miracole - s.
20,00 Telejurnal
20,30 Concert
21,30 Rauzan - s.
22,20 Pruncul, petrolul și ardelenii - România, '81
0,05 Mafia din Sankt Petersburg - s.
1,00 Telejurnal
1,30 Farmecul discret al istoriei-rel.
4,30 Smeriții pământului - rel.

PRO TV

7,00 Des. animate-Pokemon, Batman;
8,00 Știrile Pro Tv
10,00 BEST OF PRO TV
10,30 Știrile Pro TV - Ediție specială - parada militară dedicată Zilei Naționale a României
11,25 BEST OF PRO TV
11,30 Știrile Pro Tv
11,40 Best of Pro Tv
12,00 Știrile Pro Tv
12,25 BEST OF PRO TV
13,00 Știrile Pro Tv -ediție specială- parada militară dedicată Zilei Naționale a României
14,00 Jandarmul se însoară - comed., pol. Franța/ Italia, 1968
15,55 Știrile Pro Tv
16,00 Teo
19,00 Știrile PRO TV * Sport * Vremea
20,00 Garcea și oltenii - comed., România, 2001
22,00 La bloc (AP)
22,30 Chestiunea Zilei
23,00 (12) Hoața - f. SUA, 1987
1,15 Proiectul - s. Canada, 1998
2,15 Știrile Pro TV
3,00 Jandarmul se însoară - rel.
4,45 Teo - rel.

TV ACASĂ

6,00 Povești adevărate - rel.
6,30 Valentina, grăsuța mea frumoasă - rel.
7;30 Club 700 - rel.
8,00 Vărul din străinătate - rel.
9,15 Totul despre Camila - rel.
10,15 Un bărbat adevărat - rel.
12,15 Învață spaniola cu Victor
12,30 Dacă ... - rel.
13,30 Între iubire și ură - s. (AP)
14,30 Dragoste și putere - s.
15,00 (AP) Clona - s.
16,20 (AP) Totul despre Camila - s. 17,20 Vremea de acasă, horoscop
17,25 Desene animate
17,30 Povești adevărate
17,55 Rețeta de Acasă
18,05 (AP) Amazoana - s.
19,00 (AP) Valentina, grăsuța mea frumoasă - s. * Vremea de acasă
21,00 (AP) De 3x femeie - s.
21,45 Căsătorie de probă
22,00 Amor real - s.
23,00 5'shopping
23,10 Iubire cu două fețe - s. (12)
0,00 Micuța mea mamă - s.
0,30 Clona - s. (AP)
1,30 Povești adevărate - rel.
2,00 Chat Acasă
4,00 De 3 x femeie - rel.
4,30 Căsătorie de probă
4,45 (AP) Dragoste și putere - s., rel.
5,15 (AP) Amazoana - s. rel.

HBO

8,00 Titan A.E. - animație, 2000
9,35 Cinema, cinema, cinema
10,05 Colț alb - avent., 1991
11,55 Animalul - comed., 2001 (12)
13,20 Staturi la Hollywood. Cameron Diaz
13,45 Toc înalt și minte brici - acț., Anglia, 2001
15,10 Moulin Rouge - muzical, 2001 (12)
17,20 Cască ochii sau o-ncurci -acț., 2001 (12)
18,50 Spargerea - acț., 2001 (12)
20,30 Pe platourile de filmare
21,00 Pearl Harbor - război, 2001 (12)
0,00 Marfa și banii - acț., 2001
1,35 Pe platourile de filmare

PRIMA TV

7,00 Video star
8,00 Des. animate
8,30 Rock A Doodle - anim. M. Brit., '91
9,55 Clip Art
10,00 Sunset Beach - s. (AP)
11,15 Luna sălbatică - s. (AP)
12,30 Prietene și rivale - s.
14,00 Râul fără întoarcere - av., SUA, '54
16,00 În familie - s. (AP)
17,00 Roseanne - s. (AP)
17,30 Comedie surpriză - rel.
18,00 Focus
19,00 Sunset Beach - s. (AP)
20,00 Judecată oarbă - thriller, SUA, '91
22,00 Focus plus
22,30 Pitici și tătici - s.
23,00 Fotbal din Prima.
0,55 Clip Art
1,00 Chat TV.

ANTENA 1-TV ARAD

7,00 Observator * Sport
8,00 7 zile Arad - rel.
9,00 Muzică populară
10,00 Condorman - f. M. Britanie, 1981
12,00 Cutia neagră - rel.
13,00 Observator-ediție specială
14,00 Canalul de știri
15,00 Divertis Park - rel.
16,15 Magazin sportiv
16,30 Știri Arad * Sport * Meteo
16,55 Publicitate
17,00 Observator
17,30 Madam (emisiune de divertisment cu Monica Anghel)
19,00 Observator * Sport * Meteo
20,00 Clona ucigașului - f, SUA, 2001 (12)
22,00 Occident - f. acț. România, 2002
0,00 Răzbunătorul - f. SUA, 1990
1,30 Observator - rel.
2,30 Clona ucigașului - f. rel.
4,00 Observator 17 - rel.
4,30 Madam - rel.
6,00 Păcatul - s., rel.

TV RCS

9,00 Des. animate
9,30 Retrospectiva 7x7 - rel.
10,15 Tradiții și folclor
10,30 Farmacia de serviciu - s.
11,15 Preciosa - s.
12,00 Emis. Microb
13,30 Bumerang - s.
14,00 Lumea animalelor sălbatice - doc.
14,30 Preciosa - s.
15,15 Vivat copilăria
16,15 Forțele speciale de elită-doc.
17,15 Videoclipuri
17,30 Știrile RCS 1
18,10 Videclipuri
18,15 Invenția - f. (AP)
19,45 La N. de paralela 60 - s.
20,30 Fetele frumoase nu explodează - f. (12)
22,00 Știrile RCS 2
22,40 Emis. În Tribună
24,00 Închiderea programului

Greva de avertisment a baschetbaliștilor arădeni!

West Petrom-Rompetrol 80-91 (44-53)

Ca orice meci, și cel de aseară a avut istoria sa. La un derby, chiar dacă nu de prim-plan, au fost delegați arbitri modești, de care nu s-a auzit în baschetul românesc. Cele două echipe par a fi umbra celor care în precedentele două sezoane încântau asistența când jucau, iar atunci când se duelau între ele, ieșeau scântei, dar era și spectacol.

Aseară, la Sala Sporturilor „Victoria", nu am văzut prea multe, deoarece nici West Petrom, dar nici Rompetrol nu au „rupt gura târgului". Totuși, a ieșit în relief un lucru de care au fost surprinși și cei de la West Petrom, antrenori și conducători: jucătorii au purtat bentițe albe la piept, în semn de protest față de conducerea clubului, care nu le-a achitat drepturile bănești.

Iar după cum au evoluat, chiar că a fost grevă de avertisment.

În primul sfert, cu un Mocanu imperial (12 puncte, în 7 minute), gazdele dădeau impresia că pot pune stăpânire pe joc. Total fals, căci încet, încet, Rompetrol a reintrat în joc și după 10 minute era 22-26.

Din păcate pentru arădeni, în sfertul doi, oaspeții au făcut legea pe teren, au condus și cu 15 puncte (33-48 - min. 16 și 35-50 - min. 17), dar au slăbit ritmul și la pauză era doar 44-53.

Sfertul trei putea fi de vis, pentru că West Petrom s-a apropiat până la 61-63, atunci când antrenorul Budurean implora publicul să ajute echipa. Nu a fost să fie, pentru că interesul nu a fost major, iar lejeritatea a fost la ea acasă, atunci când ne așteptam ca West Petrom să treacă în avantaj. Iar „țeapa" luată de West Petrom, pe nume Isleam Șenai, a dat cu piciorul unei mari șanse, în ultimul sfert. Adică, l-a lovit pe Cumici, într-un moment în care jocul era oprit, iar turcul era pe bancă, acesta considerând că trebuie să facă dreptate după bunul lui plac. Din acest moment, profitând și de uluiala arbitrilor, care

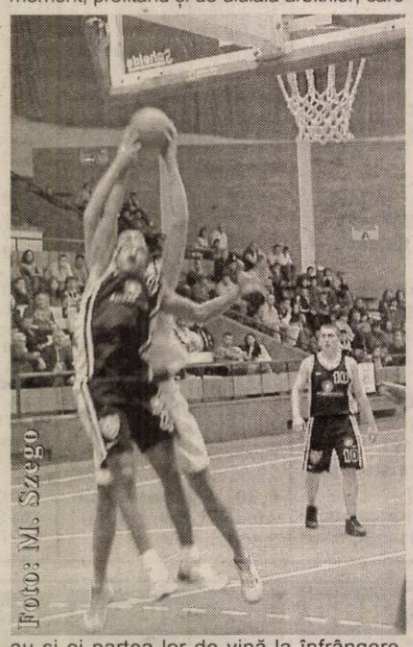
Foto: M. Szego

au și ei partea lor de vină la înfrângere, deoarece nu au putut stăpâni situația, fiind depășiți uneori total (oaspeții au ținut mingea mai mult de 10 secunde în terenul lor, lucru indicat de tabelă, dar neobservat de „fluierași"), bucureștenii au pus stăpânire totală pe ostilități și s-au desprins clar: 66-74, sau 68-79. Totuși, West Petrom a avut o tresărire de orgoliu, cu trei minute și jumătate înainte de final, atunci când a făcut presing în terenul advers, iar băieții lui Ioan Constantin s-au precipitat. De aici a rezultat o situație interesantă, cu arădenii reveniți în meci (75-81), dar s-a dovedit ulterior că a fost un simplu „foc de paie", iar greva de avertisment a baschetbaliștilor din Arad era una adevărată.

Unitatea formației Rompetrol a făcut diferența în acest joc, lucru recunoscut de antrenorul bucureștenilor, Ioan Constantin. De cealaltă parte, tehnicianul arădenilor, Adrian Budurean, a spus, corect, că de vină sunt, în primul rând, jucătorii săi, care au greșit în momentele importante ale partidei, iar Isleam Șenai și-a bătut joc de o mare ocazie de revenire a West Petromului.

Peste toate, trebuie spus că arădenii au evoluat ca și până acum, fără „vână" și fără să-i intereseze prea mult dacă bat sau pierd. Iar greva de avertisment a jucătorilor spune totul despre situația pe care noi am tot pomenit-o în ziar.

West Petrom: Vereș 11, Dehelean 3 (1x3), Moceanu 12 (1x3), Tordai 11, Mocanu 22 (2x3), Haslett 22 (3x3), Tosici 4, Betea, Isleam 6.

Rompetrol: Iheadindu 21 (1x3), Chiran 12 (2x3), Vergu 21, Lupusavei 15 (4x3), Scripcaru 3, Cumici 17, Bascoveanu 2.

Au arbitrat slab: Alin Roșu (Oradea) și Ionuț Harhas (Iași).

Comisar FRB: Ioan Valerian-Târgoviște.

Leo Sfâra

Misiune imposibilă?

Orice pasionat de pariuri sportive ar miza pe „unu solist" în disputa „U" Cluj - ACU Arad, din ultima etapă a turului Diviziei B, la fotbal. Misiunea elevilor lui Marcel Coraș pare imposibilă. La „adevăr", diferența între cele două echipe e de 15 puncte, în favoarea clujenilor, lucru ce nu mai necesită comentarii.

Totuși, Coraș ar vrea ca ACU să aibe vârfuri ascuțite pentru Cojocaru și a sa echipă de pe Someș. Tehnicianul care se confundă cu istoria acestui club e ceva mai liniștit, deoarece, Stupar ar putea reveni în defensivă, iar Sinescu e decis să încheie prima parte a campionatului cu o evoluție de zile mari. Singurul absent din tabăra „studenților" arădeni va fi mijlocașul Flavius Pavel, pentru care turul s-a încheiat în min. 22 al confruntării cu CSM Reșița.

„Nu va fi un meci ușor, dar nu mergem în excursie, la Cluj. „U" are o echipă bună, dar cred că putem furniza surpriza, dacă apărarea va funcționa la parametrii maximi" - ne-a spus Coraș, chiar înaintea plecării spre orașul lui Funar. Și tot el ne-a mărturisit că și-ar dori măcar un punct care să-l dedice sponsorilor și conducătorilor, drept cadou de sărbători.

În tabăra gazdelor, predomină optimismul. „Șepcile roșii" au (re)devenit speranța clujenilor într-o echipă de primă divizie, de când cu eșecurile pe linie ale „feroviarilor" de pe Someș. Victoria de la Zlatna, conturată greu, în ultimul sfert de oră, a propulsat formația din Cluj la +6 „la adevăr" și dacă în restanța de la Satu Mare va „ciupi" punct(e), la iarnă, va fi timp de schimbat strategii de... promovare.

Partida de la Cluj va fi condusă la centru de „Nicolae Rainea al arbitrajului românesc", allias Cristina Ionescu din Vulcan - cum a fost „botezată" de Ghe. Macavei, președintele C.J. Arbitrii Hunedoara. Ea va fi ajutată la cele două linii de o altă „doamnă în negru", Fevronia Ion (Craiova) și de timișoreanul Cornel Avram, brigada va fi supervizată de Cornel Cacoveanu (Tg. Mureș).

În privința unor formații probabile, mergem pe formulele: **„U" Cluj:** Farkaș-Ciurar, Szilagyi, D. Abrudan, Țârlea - J. Szekelly, Vătavu, Giurgiu, Damian - Cociș, D. Codreanu. **ACU Goldiș:** Sinescu-Bier, Lung (Stupar), Bogojel - Băgu, Folea, Aslău, Anca, Pocean, C. Maghici - C. Roșca.

Daniel Scridon

Fotbal - Divizia A

Ieri s-au disputat primele partide din cadrul etapei a 14-a a Diviziei A la fotbal. Iată rezultatele consemnate:

Oțelul Galați - Gloria Bistrița 1-0
FC Argeș - FC Brașov 2-0
Poli AEK Timișoara - Petrolul Ploiești 2-1

Penultima rundă a turului mai programează jocurile:

Sâmbătă: FC Oradea - Farul Constanța (ora 13,30, direct pe Național TV); FC Național - FCM Bacău (ora 20,00, direct pe TVR 2).
Duminică: Apullum Alba Iulia - Dinamo (ora 13,00, direct pe Prima TV); Ceahlăul Piatra Neamț - Rapid (ora 14,00, direct pe TVR 1) și Steaua - „U" Craiova (ora 20,00, direct pe Pro TV).

D. S.

În devans, în Divizia D

Ieri după-amiază, s-au disputat în devans două jocuri din cadrul ultimei etape a turului Diviziei D, la fotbal.

Rezultate

Universitatea Vinga - AS Romvest Arad 0-0
Crișul Chișineu Criș - Dacia Beliu 2-1

„Capul de afiș" al acestei runde îl reprezintă partida dintre primele două clasate în primul eșalon al fotbalului județean. Pe terenul FZ, astăzi, de la ora 14, se întâlnesc Gloria Arad (loc II) și Victoria Nădlac (loc I).

D. S.

Steaua și Dinamo au spus adio Cupei UEFA

Reprezentantele fotbalului românesc s-au oprit în turul II al Cupei UEFA. După ce au remizat pe teren propriu (scor 1-1), fotbaliștii echipei Steaua au pierdut, 0-1, jocul retur din Anglia, cu Liverpool, ratând calificarea în primăvara europeană. La fel a pățit și Dinamo, care - deși a învins cu 3-1 - nu a putut remonta diferența de patru goluri cu care a pierdut meciul tur de la Moscova, cu Spartak.

Chiar dacă fotbalul nostru a făcut un pas înainte față de sezonul precedent - având două echipe în turul II al Cupei UEFA - mai e mult până departe...

D. Scridon

Hipist român calificat la Olimpiada de la Atena

Singurul hipist român calificat la Olimpiada de vară de la Atena 2004, Viorel Bubău, a primit joi confirmarea Comitetului Internațional Olimpic.

Târgumureșeanul Viorel Bubău a fost astfel înscris oficial pe lista sportivilor români calificați la Olimpiada de la Atena, fiind singurul hipist român care a reușit să obțină punctajul necesar calificării la Olimpiadă.

Viorel Bubău a declarat vineri, pentru Rompres, că în eforturile sale de a se califica nu a fost sprijinit aproape deloc de federația română de specialitate. Viorel Bubău, care este primarul comunei Sântana de Mureș și patronul unei firme, a spus că deplasările la concursurile din străinătate, pentru acumularea punctajului necesar participării la Olimpiadă, le-a făcut din fonduri proprii și cu sprijinul Regiei Naționale a Pădurilor.

Fotbal - Divizia C

La două diferență...

Frontiera Curtici - UAV Telecom Arad 4-2 (0-2)

*Vineri, ora 14,00, stadion „Frontiera", timp frumos, teren bun, spectatori 200. Șuturi spre poartă: 21-4, pe poartă: 14-3, cornere: 8-7. **Au marcat:** Stan - min. 53 și 58, Aldea - min. 63, Băd - min. 80, respectiv Mitu - min. 35, Ardelean - min. 45.*

***Frontiera:** Pap - Fâșie, Aldea, D. Maghici, Iova - Ciba, Boloș (min.13 - M. Moț), Stan (min. 83 - Don), Militaru - Băd (min. 82 - Culac), M. Bătrânu. **Antrenor:** Honoriu Dobra*

***Telecom:** Marinca - Cati (min. 68 - S. Roșca), Grad, Szellelky (min. 59 - Barna jr.), Savin - Oprescu, Oiță, Gligor - Ardelean (min. 70 - Lengyel) - Mitu, Heteș. **Antrenor:** Marius Grad*

***Au arbitrat:** Nicolae Chiș-Ciure (Zalău) - la centru, asistat de Gavril Bârjac (Păușa-Sălaj) și Constantin Por (Satu Mare).*

***Cartonaș roșu:** Iova (Fr. Curtici) - min. 34*

***Observator F.R.F.:** Florin Mierea (Timișoara)*

● Ultimul derby arădean al turului de campionat în seria C8 a fost plin de evenimente: goluri multe, răsturnări (deloc) spectaculoase de scor, ocazii „cu carul" în dreptul formației gazdă, dar și o eliminare just dictată în prima repriză. ● Până la urmă, toate acestea s-au dovedit a fi „praf în ochi" pentru spectatori, căci partida nu putea avea decât un singur câștigător, Frontiera Curtici. ● „Telefoniștii" lui Marius Grad au arătat ce pot în prima repriză, pe care au încheiat-o cu un avantaj de două goluri (lovitură liberă executată ca în manual de Nicolae Mitu de la marginea careului și „cap" trimis sub transversală de Ardelean), dar și cu un om în plus în teren, pentru că Iova a făcut fault de ultim apărător asupra lui Ardelean. ● E adevărat că în primele 45 de minute și „vameșii" au avut ocaziile lor, dar, în general, oaspeții au fost călare pe situație și nu dădeau impresia că pot scăpa cele trei puncte. ● Așa-zisul imprevizibil s-a întâmplat - însă - la ieșirea de la cabine, când Mitu et. comp. parcă și-au pierdut toate cunoștințele despre sportul rege, lucru care nu putea rămâne netaxat de către gazde. Haosul a fost total în defensiva condusă cu maximă lejeritate de Marius Grad, așa că Mircea Stan (în două rânduri), Aldea și Băd nu au făcut decât să îndeplinească simple formalități. ● Cum „telefoniștii" refuzau să mai atace poarta lui Pap, partida s-a încheiat la „două diferență", ambele tabere intrând mulțumite în vacanță. ● Pentru că, ieri, și-a aniversat ziua de naștere, Dinu Maghici a fost „uns" căpitan de echipă la Frontiera, grupare care - se pare - are gânduri ascunse pentru o promovare în Divizia B. Totul e ca Unirea Dej să fie de acord cu acest lucru.

Călin Mnerie

West Petrom Arad-Victoria Carei 0-1 (0-0)

Stadion Pecica. Timp frumos. Gazon bun. Spectatori: 200. Șuturi la poartă: 13-3. Șuturi pe poartă: 5-2. Cornere: 6-2. A marcat: Osvath min. 55.

Formații: West Petrom: Trifoi-Sighete, Oprean (min. 58 -Negrea), Roșu, Șerb, I. Arman, R. Tisza, Cioară, Nădăban (min. 78 - Melnic), Vezan, Fedor (min. 82 - Strecicov). Antrenor: Francisc Tisza. Victoria Carei: Sasz-Hecico, Czako, Botan, Sabău (min. 90 - Moș), Szallay, Fele, Osvath, Varga, Kovacs, Lihoczki. Antrenor: Ioan Hecico.

A arbitrat satisfăcător: Tiberiu Corocan (Reșița) - centru, ajutat de Marius Nicoară (Băile Herculane) și Marian Gașpar (Timișoara). Obs. FRF: Eugen Teodorescu (Timișoara).

Cartonașe galbene: Fedor și Sighete, respectiv Hecico și Kovacs

Jucătorul meciului: Kovacs (Victoria Carei)

● De trei etape, „mânjii" lui Feri Tisza nu găsesc drumul spre victorie. În loc să aibă o iarnă liniștită, „petroliștii" au ajuns la -2 „la adevăr", după eșecul cu Victoria din Carei. ● Oaspeții au predat o lecție de fotbal în defensivă și au punctat la singura lor oportunitate clară de gol. Era min. 55, când, profitând de greșeala lui Roșu și de ieșirea hazardată a portarului gazdă, Osvath a lobat mingea de la 16 m în poarta goală pentru 0-1 ● Pecicanii s-au mărginit la o dominare sterilă, Vezan fiind singurul jucător ce a pus probleme portarului Sasz. ● Cu șapte minute înainte de final, decarul gazdelor a fost bruscat în suprafața de pedeapsă, dar „centralul" Corocan a refuzat gazdelor penalty-ul ce se impunea. ● Oaspeții - veniți la Pecica înghesuiți într-un microbuz - s-au bucurat la final pentru cele trei puncte, de parcă ar fi câștigat Liga Campionilor, în vreme ce președintele „petroliștilor", Vasile Rad, a concluzionat trist: **„Nici dacă două săptămâni jucam nu puteam câștiga..."**

Daniel Scridon

Rezultatele etapei a 13-a (ultima din tur)

West Petrom Arad-Victoria Carei 0-1; CF Dej-Gloria Renel Baia Mare 6-0; **Minerul Sărmășag-Șiriana Șiria 2-0**; **Frontiera Curtici-UAV Telecom Arad 4-2**; Someșul Satu Mare-Minerul Turț 4-2; Olimpia Gherla-Minerul Ștei 3-1; Mobila Șimleul Silvaniei-Unirea Dej 2-3

Clasament

1. Unirea Dej	13	11	1	1	27-9	34 (+13)
2. Frontiera Curtici	**13**	**8**	**2**	**3**	**26-9**	**26 (+8)**
3. V. Carei	13	8	0	5	24-11	24 (+6)
4. Someșul	13	8	0	5	28-19	24 (+3)
5. M. Sărmășag	13	7	3	3	20-17	24 (+6)
6. M. Ștei	13	6	3	4	23-16	21 (0)
7. West Petrom	**13**	**5**	**4**	**4**	**19-17**	**19 (-2)**
8. O. Gherla	13	6	1	6	19-17	19 (-2)
9. C. F. Dej	13	3	4	6	17-18	13 (-8)
10. M. Turț	13	3	4	6	13-17	13 (-8)
11. UAV Telecom	**13**	**4**	**0**	**9**	**21-31**	**12 (-6)**
12. Gloria Renel	13	4	0	9	14-39	12 (-6)
13. Șiriana	**13**	**3**	**2**	**8**	**14-29**	**11 (-7)**
14. Șimleu	13	2	2	9	16-32	8 (-13)

Companie multinațională

activă în sectorul agroindustrial, în cadrul extinderii operațiunilor sale din România

Angajează:

AGENȚI COMERCIALI
pentru județele Teleorman și Arad

Responsabilități:
- asigurarea contractării și livrarea produselor agricole
- colectarea de informații relevante
- dezvoltarea și menținerea de legături strânse cu producătorii, depozitării și camerele agricole din județe

Experiența în domeniul vânzărilor și achizițiilor, experiența în domeniul agroindustrial constituie un avantaj

Cerințe:
- minim studii medii
- abilități de relaționare și negociere
- comunicare și lucru în echipă
- dinamism, disponibilitate la efort prelungit
- abilități de lucru pe computer
- carnet de conducere categoria B, minim 2 ani vechime
- domiciliul în județele menționate

Se oferă un pachet salarial atractiv și motivant și posibilități de dezvoltare a carierei într-o firmă de prestigiu.

CV-urile și scrisorile de intenție se primesc la CP 834, OP 4, Cluj sau CP 14, OP 28, București, până pe data de 10.12.2003.

(3761255)

LNB ROMANIA

PREMIXURI ŞI CONCENTRATE
PENTRU FURAJAREA ANIMALELOR

ALCODA S.R.L.

- dealer autorizat -

Str. Lidia nr.60 1900 Timisoara
mobil: 0723/53.85.32
0788/63.85.32

(3236308)

S.C. SALUBRITATE S.A. Arad ANUNȚĂ

Având în vedere zilele libere din perioada sărbătorilor de iarnă (decembrie 2003-ianuarie 2004)

activitatea de COLECTARE A DEȘEURILOR MENAJERE se va desfășura după următorul program:

- în data de **01.12.2003 - containere** 4,25 mc și 1,1 mc **DOMENIUL PUBLIC**
- în data de **25.12.2003 - ZI LIBERĂ**
- în data de **26.12.2003 - containere** 4,25 mc și 1,1 mc **DOMENIUL PUBLIC**
- în data de **01.01.2004 - ZI LIBERĂ**
- în data de **02.01.2004 - containere** 4,25 mc și 1,1 mc **DOMENIUL PUBLIC**

În celelalte zile din această perioadă activitatea de colectare a deșeurilor menajere se va desfășura conform programului obișnuit.

(c.513/2003)

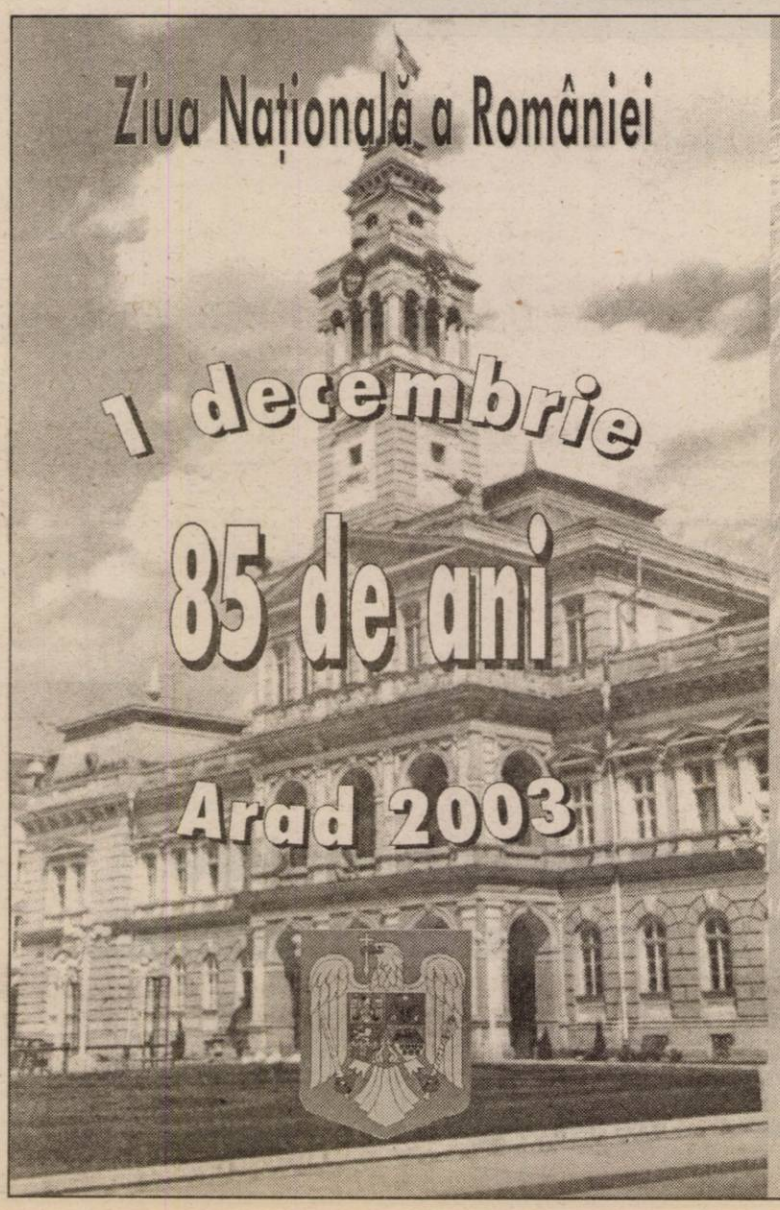

Programul manifestărilor organizate cu prilejul sărbătoririi zilei de *1 Decembrie – Ziua Națională a României*

Ora 10.00 – Depunere de coroane la mormintele „Corifeilor Marii Uniri": Vasile Goldiș, Ștefan Cicio Pop și Ioan Suciu.
- Primirea oficialităților
- Salutul Drapelului de Luptă
- Intonarea Imnului de Stat
- Ceremonial religios
- Cuvântul oficialităților locale
- Depuneri de coroane
- Realizarea dispozitiv de defilare
- Defilare

Ora 11.15 – Depuneri de coroane la „Crucea Martirilor" în Parcul Eminescu
- Primire oficială
- Salutul Drapelului de Luptă
- Intonarea Imnului de Stat
- Ceremonial religios
- Cuvântul oficialităților locale
- Depuneri de coroane
- Onor la oficialități
- Realizarea dispozitiv de paradă militară
- Defilare „Crucea Martirilor"

Ora 12.30 – Paradă militară
- Onor la oficialități
- Realizarea dispozitiv paradă militară
- Paradă militară în fața Palatului Administrativ

Ora 13.00 - 14.00 – Festivitate de primire a invitaților de către Primarul Aradului
- Primari din județ
- Invitați străini
- Oficialități locale

Luări de cuvânt (zece presonalități)

Ora 14.00 - 14.30
- Lansare de baloane tricolore - *organizată de Club Leo*
- Deplasarea, la invitația primarului pe traseul Primărie-Teatru împreună cu invitații pentru Dineul Oficial oferit de Primarul Aradului în holul Teatrului de Stat
- Toți participanții din Piața Revoluției și Teatru vor fi serviți cu sarmale și ceai.

Scena din fața Primăriei

Spectacol

Ora 14.00 – 17.00 Formații artistice ale tinerilor și copiilor.

Ora 17.00 – 23.00
- Terra
- Verso
- Hazzard
- Pacific
- Nicola
- Direcția 5

Ora 23.30 - Foc de artificii

Scena Piața Avram Iancu

Ora 14.00 – 23.00 Dansuri și muzică populară cu formații din județul Arad:
- Palatul copiilor
- Școli din municipiu
- Ansamblul folcloric „Cununița" din Sântana
- Ansamblul folcloric „Zărandul" al CCM
- Orchestra „Rapsozii Zărandului"
- Ansamblul „Doina Mureșului" și invitați speciali.
- Achim Nica
- Aurel Tămaș

Ora 23.30 - Foc de artificii

Organizatori: Prefectura Arad, Consiliul Județean Arad, Primăria Municipiului Arad, Consiliul Local Municipal, Gospodărirea Comunală Arad, Casa de Cultură a Municipiului Arad, Direcția pentru Cultură, Culte și Patrimoniu Cultural Național a Județului Arad, Inspectoratul Școlar Județan Arad, Filarmonica de Stat Arad, Teatrul de Stat Arad, Centrul Cultural Județean, Garnizoana Arad.

(3761279)

Angajează

- Economişti
- Jurişti
- Ingineri
- Arhitecți
- Proiectanți, cu cunoştințe în Autocad
- Personal cu studii superioare cunoscători de limbi străine
- Confecționere

C.V. depus la sediul societății.

Pentru merite deosebite se acordă tichete cadou.

Teba Industries
www.tebaindustries.com

Analizele la angajare sunt suportate de societate

2900 Arad, Str. Patria, J02/2108/1994, CUI R 6785611, tel. 004 0257 280343, fax. 004 0257 280701, e-mail tebaindustries@rdsar.ro

(c.735/2003)

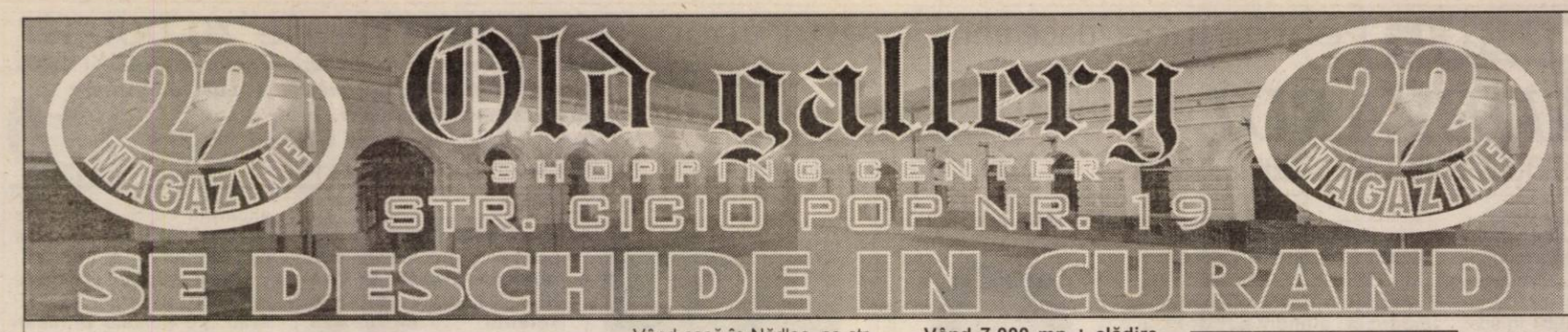

Un spațiu necesar pentru firma dvs. puteți închiria la telefoanele 338.244, 0721.269.705

SIMCOR®
MANAGEMENT S.A.
410605, Oradea, Bihor, Str. Uzinelor nr. 12
Tel: 0259/252826; Fax: 0259/454579;
E-mail: resurseumane@simcor.ro; www.simcor.ro

Organizează selecție de personal pentru:
AGENT VÂNZĂRI
pentru zona Arad, Timiş, Caraş Severin, Hunedoara

Cerințe: - studii superioare (inginer constructor sau materiale de construcții, economist)
- permis categoria B
- operare pe computer (Word, Excel, internet)
- abilități de comunicare
- 3 recomandări
- constituie avantaj cunoașterea limbilor străine

C.V.-urile și cererile se vor transmite prin e-mail până cel târziu în data de **05.12.2003** (3761278)

ANIVERSĂRI

Multă sănătate, fericire și „LA MULȚI ANI!" pentru **MAGHICI DINU** la împlinirea vârstei de 21 de ani. Părinții Nicoleta și Ioan, fratele Casian și bunicii.

„LA MULȚI ANI!", sănătate, fericire și zodii bune în viață, pentru nepoții **LUCIAN-GABRIEL** și **ALINA SOCACIU**, de ziua lor, le urează bunic și mama Floarea. (25483)

Astăzi, la ceas aniversar, urez iubitei mele **CERNEA MARIANA**, un călduros **„LA MULȚI ANI!"** fericiți și împliniți, bineînțeles multă sănătate până la adânci bătrâneți alături de mine. Soțul ADRIAN. (25534)

LA MULȚI ANI pentru **DABIJA CORNELIU** sănătate, fericire și mult noroc. Îți mulțumesc Doamne că ne-ai dat un copil atât de minunat. Cu dragoste, tati și CONSTANȚA. (25587)

Dumnezeu să te ocrotească și să-ți povățuiască pașii în viață, drăgălașa noastră nepoțică **ANDREEA EMANUELA MARTIN.** LA MULȚI ANI! Bubu și buni din SÂNTANA. (9567346)

VÂNZĂRI APARTAMENTE O CAMERĂ

Vând apartament 1 cameră, central, Aleea Agnita, etaj 3, decomandat, 12.000 Euro. Telefon 256353; 0745.370.916. (25605)

VÂNZĂRI APARTAMENTE DOUĂ CAMERE

Vând apartament 2 camere, etaj I, Micălaca, 18.000 Eu. Telefon 283925. (25421)

Vând apartament 2 camere, în casă, Miorița, 11.000 Euro, negociabil. Telefon 256353. (25605)

VÂNZĂRI APARTAMENTE TREI CAMERE

Vând apartament ultracentral, pretabil birouri. Telefon 212544, orele 8-15. (25249)

Vând apartament 3 camere, semidecomandat, parter, Vlaicu, contorizat total, 17.800 Eu. Telefon 251072. (25427)

Vând apartament 3 camere, ultracentral, ultramodern, multiple îmbunătățiri, garaj, aer condiționat, 38.000 Euro. Telefon 0257/230303; 0722.278.658. (25560)

VÂNZĂRI APARTAMENTE 4-5 CAMERE

Vând apartament 4 camere, etaj IV, str. Horia nr. 10, 42.000 Euro, negociabil. Telefon 0723.287.142. (25250)

Vând apartament 5 camere, decomandat, balcon închis, 2 băi cu vană, gresie, faianță, climă, boxă, 2 garaje. Telefon 0740.907.366. (25306)

VÂNZĂRI CASE

Vând SĂLAȘ pe șoseaua ARAD-PECICA, 7.915 mp, preț 10 Eu/ mp, negociabil. Telefon 216517. (25085)

Vând casă, 1.000 mp, pe centura din GAI. Telefon 0744.785.497. (24811)

Vând casă sau schimb bloc, cartier Alfa. Telefon 214428. (25198)

Vând casă în Grădiște, 720 mp. Informații telefon 0745.139.289. (25267)

Vând casă în comuna Semlac, central, 2.000 mp, anexe, fântână, grădină, stare foarte bună. Telefon 0744.835.484. (25376)

Vând casă la cheie, stil occidental, Aradul Nou, Stan Dragu nr. 1, colț cu Ștefan cel Mare. Telefon 0745.862.042, 287773. (25460)

Vând casă în Nădlac, pe str. Mihai Viteazul nr. 13. Informații telefon 0744.182.827. (3913348)

Vând în localitatea Săvârșin, ultracentral, casă mare cu grădină, posibil privatizare, la șosea. Telefon 0257 - 557451, după ora 18. (25432)

Vând urgent casă în Ghioroc, 4 camere, dependințe, piscină, sere, suprafață totală 1.750 mp. Telefon 461392. (25528)

Vând casă cu două apartamente, singur în curte, acces auto, încălzire centrală gaz, pe strada Vârful cu Dor, Arad, 65.000 Euro, negociabil. Telefon 0257/282811. (25365)

Vând în Cermei casă cu etaj și anexă amenajată. Telefon 0257 - 512985. (9566978)

Vând casă 1.440 mp, 3.500 EU, Săvârșin, Valea Mare. Telefon 0745.210.816. (9567062)

Vând casă cu grădină în Bodrogul Vechi, nr. 63, ideal pentru animale, preț 3.500 Euro. Telefon 0745.406.268. (9995607)

Vând casă, Miorița, 600 mp, FS = 14 ml, 20.000 Euro. Telefon 256353. (25605)

Vând casă ST = 730 mp, FS = 20 ml, Grădiște, 18.000 Euro. Telefon 256353; 0745.370.916. (25605)

Vând casă în Pârneava, 3 camere, bucătărie, anexe, grădină, pivniță, str. Ion Rațiu nr. 78. Telefon 265824. (25625)

Vând casă 3 camere, suprafața 1.000 mp, stradă principală, preț convenabil. Telefon 0723.477.657. (25622)

VÂNZĂRI SPAȚII

Vând SPAȚIU COMERCIAL: parter - 80 mp, subsol - 130 mp, str. M. EMINESCU nr. 20-22. Telefon 252496. (25245)

Vând imobil P + 2 + mansardă, la parter CARMANGERIE + MAGAZIN PREZENTARE, etajul 1 - 140 mp, gresiat; etajul 2 - birou, locuință, mansardată, str. Pădurii 47. Informații telefon 256612; 0740.146.869. (25613)

VÂNZĂRI TERENURI

Vând 0,5 ha pădure, zona Nadăș-Văsoaia. Telefon 286705. (25218)

Vând 2.000 mp, Turnu, pe colț, cu proiect benzinărie. Telefon 0740.907.366. (25306)

Vând 1,80 ha pământ extravilan în Variașul Mare, preț fix 30.000.000 lei/ha. Telefon 212593.

Vând 3.000 mp intravilan Nădlac, pe DN7. Telefon 0740.907.366. (25306)

Vând 11.000 mp + clădire 7.000 mp construcție, LIPOVA, preț la vedere. Telefon 0740.907.366. (25306)

Vând 3 ha extravilan cu CF pe șoseaua spre Oradea, 100 m front stradal, 1,5 Eu/ mp, negociabil. Telefon 0740.907.366. (25306)

Vând loc casă Mândruloc. Telefon 0722.721.469. (25284)

Vând 7.000 mp + clădire, intravilan ARAD, toate utilitățile, zona industrială PĂDURII. Telefon 0740.907.366. (25306)

Vând 11.000 mp în incinta fostelor Sere-Grădiște. Telefon 0744.603.850, 285249. (25276)

Vând TEREN intravilan 1,5 ha, cu CF, apropierea Aeroportului. Telefon 0744.280.270. (p.)

VÂNZĂRI AUTO

Vând FORD FOCUS, fabricație 2000, motor 1,6, multe extrase, 4+1 uși. Telefon 0745.600.764, 0745.312.174. (25419)

Vând urgent Peugeot 106 Diesel, an 2002, 1.500 cmc. Telefon 0744.584.880; 0257/256014. (25251)

Vând autoutilitară Mercedes Benz 207D (dubiță închisă), stare bună, alarmă. Telefon 0722.347.625 sau 0723.226.598. (25278)

Vând Lancia Thema, an 1994, 2.0 Turbo + gaz, full option, numere + asigurare valabile, 1.700 Euro, negociabil. Telefon 0744.883.548. (25384)

Vând Dacia, an 1997, albă, instalație gaz + benzină, alarmă, 2.330 Euro, negociabil. Telefon 0744.883.548. (25384)

Vând Renault 11, fabricație 1987, 1300, benzină, 4 uși, 1.650 Euro. Telefon 0722.582.939; 255639. (25272)

Vând Dacia 1310, 1985, stare bună, 750 Euro. Telefon 287892. (25520)

Vând Dacia 1310, Break, 1989, 850 Euro. Telefon 0745.614.877. (25531)

Vând (dezmembrez) Ford Escort 1,8 Diesel, 1993, neînmatriculat. Telefon 257703; 0740.239.400. (25538)

Vând Cielo, 1999. Telefon 257703; 0740.239.400. (25538)

Vând Dacia 1300, an 1984, stare foarte bună, talon, CIV, numere noi, 750 EU negociabil. Telefon 348060, 0744.786.964. (9995604)

Vând Dacia, an 2002, injecție + gaz, preț negociabil. Telefon 368763, 0721.645.777. (25495)

Vând Opel Vectra, înmatriculat persoană fizică, roșu metalizat, 4x4, ABS, central, alarmă, jante aluminiu, preț 5.200 Euro, negociabil. Informații telefon 0740.042.860. (25243)

Vând Dacia 1310 TX, CIV + VT 2004, an fabricație 1988, culoare roșie, stare foarte bună, preț 950 Euro. Telefon 0740.042.860. (25243)

Vând 8 cauciucuri aproape noi, pe 14, 13 Michelin, Pirelli. Telefon 0744.379.595. (25281)

Vând Dacia 1300/1980, 400 EU. Telefon 0745.210.816. (9567063)

Vând Opel Astra fabricație 2003, benzină, 1600 cmc; Golf IV Combi 2000 TDI climatronic. Telefon 0722.251.555. (25577)

Vând Dacia 1310, an 1996, verzui metalizat, 1.800 Euro. Telefon 325159; 0745.611.325. (9566984)

Vând ARO 10, 1991, 550 Eu, localitatea Șimand. Telefon 373479. (9994908)

VÂNZĂRI ELECTRO

Vindem LĂZI, COMBINE FRIGORIFICE, CONGELATOARE, FRIGIDERE, MAȘINI DE SPĂLAT, TV COLOR, numerar sau în rate, prețuri foarte mici și negociabile, Calea Radnei nr. 225, telefon 259339, 0744.706.321, 563027. (25268)

Vindem CASE MARCAT, CÂNTARE, str. I. L. Caragiale nr. 22. Telefon 272727. (23794)

Vând CONGELATOR, COMBINĂ FRIGORIFICĂ și FRIGIDER, foarte ieftin și garanție. Telefon 275277. (22826)

Vând TV COLOR, MAȘINĂ AUTOMATĂ DE SPĂLAT, foarte ieftin și garanție. Telefon 275277. (22826)

Vindem CASE MARCAT FISCALE, CONSUMABILE, CÂNTARE ELECTRONICE. Telefon 211211, 281188. (c.)

Vând la prețuri bune TELEVIZOARE COLOR, MAȘINI SPĂLAT AUTOMATE, CONGELATOARE, LĂZI și COMBINE frigorifice. Ofer garanție. Calea Radnei 153. Telefon 274600. (25085)

Vând TV COLOR, MAȘINI SPĂLAT AUTOMATE, în 2 rate. Telefon 251392. (25220)

Vând CONGELATOR ARCTIC, 7 sertare, stare perfectă. Telefon 0722.264.533, 231888, după ora 16. (25389)

Vând tuner muzical Sony cu două boxe 100 W. Telefon 0745.614.877. (25531)

Vând TV COLOR, MAȘINI SPĂLAT AUTOMATE, FRIGORIFICE. Garanție. Telefon 233511. (25576)

VÂNZĂRI DIVERSE

Vând PLASĂ GARD ZINCATĂ - 25.000 lei/kg, toate dimensiunile, CUIE, PLASĂ RABITZ, 39.000 lei/kg, toată gama de SÂRME, str. VRABIEI 4. Telefon 289997; 0744.289.997; 0721.474.980. (25532)

Vând TABLĂ ZINCATĂ și DECAPATĂ, COTURI și BURLANE FUM, JGHEABURI și BURLANE ZINCATE, str. Vrabiei, nr. 4. Telefon 289997; 0744.289.997; 0721.474.980. (25532)

Vând LEMNE FOC, NISIP, BALAST, asigur transport la domiciliul clientului. Telefon 241278; 0745.036.298. (25026)

Vând BOLȚARI, calitatea I, 14 modele, prețuri negociabile. Telefon 0745.634.885. (10076)

Vând LEMNE FOC, esență tare, transport la domiciliu. Telefon 253270. (25408)

Vând TERMOTECI pe gaz (la coș și turbo), BOILERE, POMPE RECIRCULARE. Garanție. Telefon 0740.249.544. (25171)

Vând BOLȚARI VIBROPRESAȚI, certificat calitate, 300x250x200, 11.500 lei/buc., mc - 770.000. Cumpăr paleți lemn. Telefon 0257 - 281491, 0722.381.750. (25177, 178)

Vând TERMOTEKA VAILLANT, boiler pe gaz, transpalet 2 to. Telefon 0724.373.950. (25294)

Vând POMI FRUCTIFERI, ARBUȘTI ornamentali, TRANDAFIRI. Dorobanți nr. 86. Telefon 535058; 0744.635.011, familia SARUSI. (24854)

Vând POMI FRUCTIFERI altoiți, diferite soiuri și TRANDAFIRI. Familia OLOIERIU, sat CUVIN nr. 210. Telefon 461064; 0744.174.785. (25401)

Vând 180 bucăți, de 6 m, țevi de irigat (aluminiu). Telefon 457355. (25398)

Vând LEMNE FOC, NISIP, BALAST, la domiciliul clientului. Telefon 214428. (25529)

Vând garaj metalic, pat copil nou, vană fontă; drujbă electrică; rulotă camping. Telefon 0744.507.773.

Vând 55 popi pentru cofraj, 110 EU, lungime 2.4 m. Telefon 348060, 0744.786.964. (9995604)

Vând convector pe gaz 5.5 KW 110 EU; boiler instant 11 litri/min. 3.500.000 lei; cazan stativ din fontă pentru încălzire centrală cu pompă de recirculare și vas expansiune 35 KW, 350 EU; cazan combustibil solid 30 KW, tip nou 400 EU. Telefon 348060, 0744.786.964. (9995604)

Vând geam în două canate, dublu, 1400/1800, foarte ieftin, în stare bună, cu roletă, aragaz cu două ochiuri, pe gaz. Telefon 234244. (25513)

Vând canapea extensibilă, sobă pe motorină-petrol, cazan pentru baie pe lemne și gaz, motorete nemțești și italiene, autoturism Trabant. Telefon 284532, 0744.799.957. (25388)

Vând 4 porci de 90 - 110 kg. Telefon 272162. (9995610)

Vând 3 geamuri de bloc cu 2 canete cu rolete, 1.500.000 lei/bucata. Telefon 289994; 0740.116.188. (25578)

Vând LEMNE DE FOC, la domiciliul clientului, GATER ORIZONTAL. Telefon 0721.089.828. (25618)

Vând, în Ineu, juninci gestante, luna a VIII-a. Telefon 513129. (3566985)

Vând dulap pantofi 1,30/0,40 m, stare perfectă. Informații telefon 219697. (9995617)

CUMPĂRĂRI TERENURI, IMOBILIARE

Cumpăr casă, în Grădiște sau Micalaca. Ofer 30.000-40.000 Euro. Telefon 0744.788.844. (25605)

(Continuare în pagina 18)

ABONEAZĂ-TE la ADEVĂRUL

Pentru luna decembrie prețul abonamentului este de 70.000 lei.

Pentru abonați ziarul costă doar 2.800 lei

SE POT FACE ABONAMENTE și pe trei luni, șase luni și un an abonații nefiind afectați de majorările de preț ulterioare.

Cititorii care doresc să se aboneze la cotidianul ADEVĂRUL și întâmpină dificultăți în contractarea abonamentelor sunt rugați să sune zilnic între orele 8-16 la Oficiul Județean de Poștă Arad (tel. 230.850) sau la redacția ziarului nostru (tel. 281.797)

(Urmare din pagina 17)

CUMPĂRĂRI AUTO

Cumpăr Dacia 1310, cu numere noi, din 1984 în sus; chiar cu probleme caroserie. Ofer, funcție de stare. Telefon 0723.045.296. (25231)

Cumpăr talon Opel Corsa 973 cmc, 4 uși, an 1998, benzină, plus CIV și mașină avariată. Telefon 0723.695.193. (25557)

Cumpăr semănătoare SUP-29, ofer 20-25 milioane lei. Telefon 532336. (25565)

Cumpăr talon Mercedes 190 D 1988. Telefon 210879, 0721.786.205; 0723.086.231. (25581)

CUMPĂRĂRI DIVERSE

Cumpăr pene și coarne de cerb. Telefon 210480. (25511)

LOCURI DE MUNCĂ

Caut meseriași cu experiență pentru acoperirea unei case cu țiglă Lindab. Telefon 0744.115.982.

Angajez VÂNZĂTOARE cu carte muncă, program non-stop. Telefon 243485, 0744.397.850. (25276)

Angajez TINICHIGIU, VOPSITOR, MECANIC AUTO, cu experiență sau începător. Telefon 0722.709.710. (25263)

FIRMĂ ÎNCĂLȚĂMINTE angajăm MAȘINISTE CUSUT, cu experiență. Telefon 288745. (25472)

Angajez PERSONAL (femei), cu domiciliul în Arad. Telefon 0788.395.547. (25508)

SC angajează pentru GALȘA: CTC-istă, CONFECȚIONERE, cu experiență, salar 5.000.000-6.000.000, bonuri masă, decontare abonament. Telefon 0257/531668; 0257/531322. (25560)

Caut TÂMPLARI CALIFICAȚI, experiență, pentru lucrări de prototip în UNGARIA. Nu este obligatorie cunoașterea limbii maghiare, vârsta 25-45 ani, salarii 100-120.000 forinți lunar + cazare. Telefon 0036309278214. (24851)

Firmă, angajează 2 TINERI pentru CONSTRUCȚII, IN-STALAȚII SANITARE, domiciliul stabil în Arad; sănătoși. Telefon 348060, 0744.786.964. (9995605)

FIRMĂ DE ÎNCĂLȚĂMINTE, angajează PERSOANĂ cu experiență pentru mașina de subțiat. Telefon 254233. (25530)

Angajăm DACTILOGRAFĂ, VÂNZĂTOARE Fast - Food. Telefon 280972, 281823, 281292. (25590)

Angajăm ȘOFER, Arad, str. I.R.Șirianu. Telefon 282153. (25588)

Angajez BRUTARI. Telefon 283085, 0724.285.690. (25586)

Angajăm VÂNZĂTOARE magazin alimentar, Gai. Telefon 0257 - 274994, 0745.057.550. (25595)

SOCIETATE COMERCIALĂ angajează LUCRĂTOR COMERCIAL, stagiul militar satisfăcut, permis categoria B, vârsta maximă 30 ani. Oferim condiții de muncă deosebite. Relații telefon 271404. (25612)

PRIMĂRIA COMUNEI FELNAC, angajează prin concurs AUDITOR. Condiții: studii superioare economice; vechime în contabilitate bugetară 3 ani; să aibă calitatea de funcționar public. Concursul va avea loc în data de 5 decembrie 2003, la sediul instituției. Relații la telefon 411202 - STANCIU DORINA. (f. 3761286)

Angajăm DISPECERE TAXI și ȘOFERI. Telefon 0745.036.462. (9995619)

SC TRANSCONDOR SA angajează DISPECERI (cunoștințe PC și o limbă de circulație internațională); CASIER (cunoștințe PC); ȘOFERI LKW. C.V., cererea de angajare, foto 3/4 se vor depune personal la sediul din str. Dumbrava Roșie nr. 1 (la ieșirea spre Nădlac, Ceala II). (9995620)

FIRMĂ PARTICULARĂ angajează PAZNICI. Informații telefon 0257-258825, 277430, între orele 7.30-17.30. (9995621)

PRESTĂRI SERVICII

PRESTIGE CONSTRUCT execută CONSTRUCȚII UNIVERSALE. Telefon 0744.775.398; 0744.108.829; 534239. (25174)

Execut STRĂPUNGERI BETON pentru hote, uși balcon, bolți. Telefon 0740.212.750. (25601)

PREZICĂTOARE

Anonim, mulțumiri tămăduitoarei

MARGARETA,

că m-a împăcat cu soția mea. Telefon 0724.979.935. (25571)

Faimoasa prezicătoare

ILEANA,

deținătoare a harului sfânt, puteri paranormale, vă poate ajuta în postul Crăciunului, aducându-vă liniștea sufletească, persoana iubită din țări străine, lecuiește frica, urinatul în pat, desface cununii, impotența, epilepsia, împreunează cupluri despărțite și multe altele. Cine dorește fericirea în prag de sărbători, să sune la telefon 0722.473.881. (25396)

Nimic nu vă este ascuns și o întreagă lume de mister se deschide în fața dumneavoastră prin puterea clarvăzătoarei,

VALENTINA,

din Arad, prin puterile sale inegalabile, dezleagă cununii, scoate argintul viu, vindecă epilepsia, impotența, alcoolismul, este o VRĂJITOARE AUTORIZATĂ și oferă rezultate garantate. Poate fi contactată, telefon 0257-231258; 0721.564.457; 0742.670.581. E-MAIL: VALENTINA28RO@YAHOO.COM. (25419)

Cea mai puternică tămăduitoare

VALERIA ZENA

dezleagă farmece și blesteme și multe altele. Sunați 0257/262935; 0744.288.220. (25170)

Tămăduitoarea clarvăzătoare

TAMARA

lucrează cu har sfânt. În postul Crăciunului descântecele sunt mai puternice. TAMARA dezleagă farmece, blesteme, cununii, lecuiește beția, impotența, gelozia, aduce spor, prosperitate în afaceri, aduce persoana iubită, multe altele. Rezultate garantate 100%. Maximă seriozitate. Apelați cu încredere. Telefon 0257/368624; 0723.421.156. (25547)

Cea mai puternică clarvăzătoare

MARIA

dezleagă farmece, blesteme, lecuiește beția, impotența, gelozia, aduce persoana iubită, aduce spor, prosperitate în afaceri. Rezultate garantate de la prima ședință. În postul Crăciunului sunt cele mai puternice descântece. Telefon 368624; 0744.960.025. (25545)

Anonim. Mii de mulțumiri doamnei

SUNITA,

mi-a adus persoana iubită, după o despărțire de 2 ani. Telefon 229775; 0745.243.909. (25561)

TURISM

BILETE AUTOCAR pentru toată EUROPA. Plecări zilnice. Telefon 206188 - Autogara Nouă (lângă OMV). Telefon 256460 - B-dul Revoluției 57 - etaj. (9995606)

AGENȚIA BUCEGI transportă persoane internațional: AUSTRIA - ITALIA - GERMANIA - FRANȚA - SPANIA. Telefon 0744.709.425; 0257/252042. (25544, 555)

CITAȚII

Se citează pârâtul SZEKELY LADISLAU, cu domiciliul necunoscut, în proces cu reclamanta ROTTA MELANIA, pentru acțiune în constatare cu termen de judecată la 11.12.2003, ora 8, la Judecătoria LIPOVA. (9567064)

Dosar 1071/2003, Judecătoria Gurahonț. Pârâtul BUTAR IOAN cu domiciliu necunoscut, sau eventualii săi moștenitori, sunt citați la această instanță pentru termenul din 11.12.2003, ora 9, în proces cu SC ROMCRIȘANA COMPANY SRL HĂLMAGIU, pentru uzucapiune. În caz de neprezentare cauza se va judeca în lipsă. (25566)

ÎNCHIRIERI

Închiriez apartament ultracentral, 2 camere, plata anticipat. Telefon 279612. (25469, 470)

Ofer spre închiriere apartament 1 cameră, etaj I, Vlaicu. Telefon 274464; 0724.259.913. (25536)

Închiriez SPAȚIU COMERCIAL, în Sânicolau Mic, str. Principală 90. Telefon 288403. (25549)

Închiriem CĂMIN CULTURAL, FIRITEAZ. Informații telefon 0740.454.603. (25554)

Închiriez (ofer) SPAȚIU COMERCIAL, 50 mp, str. Andrei Șaguna nr. 35, lângă BAT. Telefon 368685, 0744.280.270. (p)

Închiriez apartament 1 cameră, mobilat occidental, Podgoria, 80 EU/lună. Telefon 0724.783.080; 232555. (9995613)

Închiriez (ofer) SPAȚIU COMERCIAL str. Crișan. Telefon 0721.599.721. (25585)

Primesc elev-student în gazdă, la casă, 500.000 lei + jumătate cheltuieli; dau în chirie sau în parte grădină. Telefon 245706. (25589)

Închiriez (ofer) FADROMĂ pentru diverse lucrări. Telefon 0722.700.080; 0744.700.080. (25615)

Dau în chirie apartament 1 cameră, central, contorizat. Telefon 234321.(25630)

PIERDERI

Pierdut legitimație călătorie handicapat, pe numele Stremțan Ioan Samuiel. O declar nulă. (25498)

Pierdut legitimație nr. 17523, eliberată de SC IMAR, pe numele Gruia Lucian. O declar nulă. (25519)

Pierdut legitimație gratuită de transport, eliberată de CTP Arad, pe numele Brădean Ștefan. O declar nulă. (25604)

Pierdut legitimație eliberată de CTP SA pentru Legea 42 cu seria 06287 pe numele Marandiuc Floarea. O declar nulă. (9995618)

✝ DECESE ✝

Cu adâncă durere anunțăm încetarea din viață, după o scurtă și grea suferință a iubitului nostru soț, tată, bunic și străbunic

veteran de război

BOȚOC DAVID,

în vârstă de 81 ani. Înmormântarea va avea loc astăzi, 29 noiembrie 2003, ora 13, de la domiciliul din localitatea ALUNIȘ nr. 159. Familia îndoliată.

Cu mare durere în suflet anunțăm decesul neașteptat, într-un tragic accident, al iubitului nostru fiu, frate și cumnat

IACOB AURELIAN,

la vârsta de 22 ani, din IRATOȘ. Înmormântarea va avea loc duminică, 30 noiembrie 2003, ora 13, la cimitirul din localitate. Îl vor plânge îndurerați toată viața părinții, surorile și cumnații.

Cu adâncă durere anunțăm trecerea în neființă a celei care a fost mamă, soacră, bunică,

BUDAI ELISABETA,

în vârstă de 89 de ani. Înmormântarea va avea loc duminică, 30 noiembrie 2003, ora 13, de la Capela Cimitirului Eternitatea. Dumnezeu s-o odihnească în pace! Familiile îndoliate, fiica CLARA BUDAY, nepoatele CLAUDIA și MONICA, familiile BRAIER și POCH din GERMANIA, familia FLORINCAȘ din ARAD.

Cu adâncă durere anunțăm încetarea din viață a celei care a fost soacră, bunică și mătușă,

LUCA MARIA.

Înmormântarea va avea loc duminică, 30 noiembrie 2003, ora 14, la Cimitirul Eternitatea. Familiile DUMESCU și TĂNĂSESCU.

(Continuare în pagina 18)

Tipografia Mediagraf

Execută prompt, de calitate și la prețuri deosebit de avantajoase

Agende și calendare 2004

• *Registre, imprimate pliante, afișe*

• *Ziare, reviste, cărți, sonete, invitații de nuntă, cărți de vizită*

Informații și comenzi zilnic între orele 8-14 la sediul din str. Feleacului F.N. (lângă Complexul Jackson) sau la tel. 250.902; fax 250.920.